ПЯТНИЦА 27 ФЕВРАЛЯ 1942 г.

Пролетарии всех стран, соединяйтесь!

УРАЛЬСКИЙ РАБОЧИЙ

ОРГАН СВЕРДЛОВСКОГО ОБЛАСТНОГО И ГОРОДСКОГО КОМИТЕТОВ ВКП(б), СВЕРДЛОВСКОГО ОБЛАСТНОГО СОВЕТА ДЕПУТАТОВ ТРУДЯЩИХСЯ

XXV ГОД ИЗДАНИЯ

№ 49 (7971)

ЦЕНА НОМЕРА 15 КОП.

Больше металла для нужд обороны!

В приказе товарища Сталина ко Дню Красной Армии перед нашей индустрией поставлены ответственнейшие задачи.

«Необходимо, чтобы наша промышленность, особенно военная промышленность работала с удвоенной энергией. Необходимо, чтобы с каждым днем фронт получал все больше и больше танков, самолетов, орудий, минометов, пулеметов, винтовок, автоматов, боеприпасов».

Развитие военной промышленности находится в известной зависимости от работы черной металлургии. Поэтому мы должны напрячь усилия для неуклонного увеличения производства металла.

После того, как немецкие разбойники—империалисты нагло вторглись в глубь советской Украины с ее ныне выведенными из строя металлургическими заводами, особая историческая роль в обороне нашей родины выпала на долю черной металлургии востока. Там, в районах, недосягаемых для врага, по гениальному сталинскому плану в годы пятилеток были воздвигнуты гиганты металлургии. Туда эвакуирована металлургическая промышленность Донбасса и Приднепровья. В одном из восточных районов страны недавно пущена первая очередь нового крупного металлургического завода. Мы продолжаем строить новые домны, мартены и прокатные станы.

Наступит час, — мы очистим нашу родину от немецко-фашистских оккупантов, и на освобожденной земле Украины вновь зажгутся домны-красавицы. Из мартеновских печей хлынут огненные потоки стали, завертятся валы оживленных блюмингов. До этой поры и во имя приближения этой поры металлурги Урала и Сибири, Поволжья, Башкирии и Центра должны работать такими темпами, с таким волевым напряжением, чтобы обеспечить в наибольшей степени нужды обороны.

Металлурги востока с честью выполнили ряд важнейших заданий Государственного Комитета Обороны. Отечественная сталь—в броне танков, в моторах самолетов, в стаканах снарядов. Металлурги решили серьезные проблемы освоения выплавки и проката качественных сталей для военного производства.

Теперь перед металлургами во весь рост встала задача: добиваясь дальнейшего улучшения качества, как можно быстрее **увеличивать количество выпускаемой продукции**, обеспечивать дальнейший неуклонный рост танковой и авиационной промышленности, производства вооружения и боеприпасов, развертывающегося нового строительства и так далее. А в этом **металлургам должны помогать все отрасли народного хозяйства.** Металл—продукт труда не одних только металлургов. Горняк, добывающий уголь и руду, энергетик, дающий электрический ток, железнодорожник, доставляющий сырье на эстакады доменных печей, — все они участвуют в создании металла. Дружная работа всех, кто обслуживает металлургию,—непременное условие увеличения выпуска чугуна, стали и проката.

Успешная работа домен и мартенов—работа нормальная, без капризов и срывов—немыслима без наличия запасов сырья (железная и марганцевая руда, известняк, металлолом) и топлива (уголь, кокс, мазут). Создание необходимых запасов и обеспечение бесперебойного снабжения металлургических заводов углем, нефтетопливом и коксом является **важнейшей** задачей Наркомугля, НКПС, Главнефтесбыта и Наркомчермета. Заводы металлургии должны полностью снабжаться электроэнергией. Необходимо широко развернуть по стране сбор металлического лома — этой пищи для мартеновских печей.

Чтобы было больше чугуна, необходимо больше кокса. Для этого нужно больше коксующихся углей. Товарищи шахтеры Кузбасса, Урала, Караганды! **Налегайте на добычу коксующихся углей.** Добивайтесь уменьшения их зольности. Помните, что каждый лишний процент золы в угле снижает выплавку чугуна на многие тысячи тонн. Командиры угольных шахт должны помнить о своей величайшей ответственности за добычу коксующихся углей. Всякие попытки увильнуть от этого дела и выполнять план «в целом» в тоннах в ущерб качеству продукции должны пресекаться в корне.

Металлургический процесс требует ритмичности, а это во многом зависит от транспортников, от своевременной доставки сырья, топлива, материалов.

Товарищи железнодорожники! **Грузите уголь и нефтяное топливо для металлургии в первоочередном порядке. Не допускайте задержки грузов в пути!** Что для металлургии—то для обороны, то для фронта. Надо искоренить всякое сутяжничество и проявления ведомственности, какие имеют еще место на дорогах, перевозящих уголь и металл.

Партия и правительство неизменно окружают металлургию особым вниманием. Центральный Комитет ВКП(б), Советское правительство, товарищ Сталин оказывают металлургам исключительную помощь. Народные комиссары несут персональную ответственность за полное и своевременное снабжение черной металлургии всем необходимым. Страна ничего не жалеет для увеличения производства чугуна, стали, проката. Металлургов же это обязывает с исключительной бережливостью хранить и расходовать сырье, топливо, материалы, собирать и разделывать металлический лом. На некоторых заводах есть пережоги топлива, перерасходы кокса. Растрата сырья в дни войны является тяжелым преступлением, ибо она ослабляет оборонную мощь страны. Необходимо решительным образом ликвидировать пережоги топлива и перерасходы сырья, ферросплавов и других материалов. Каждую тонну сырья—на учет. Из каждой тонны руды—больше чугуна, из чугуна—больше стали, из стали—больше проката! Пусть наши металлурги, не раз соревновавшиеся на лучшую работу, и теперь посоревнуются на увеличение производства металла при меньшем расходовании сырья!

Большую ответственность за дальнейшее развитие черной металлургии несут местные партийные организации. В их силах—оказать неоценимую помощь металлургам во всех отношениях—как в налаживании производства, так и в подготовке новых рабочих кадров, в удовлетворении бытовых нужд рабочих и специалистов. Лично первые секретари Свердловского, Челябинского, Молотовского, Горьковского, Сталинградского, Новосибирского и Башкирского обкомов обязаны оказывать практическую повседневную помощь предприятиям Наркомчермета в деле выполнения установленной производственной программы, улучшения бытового обслуживания рабочих и инженерно-технического персонала и обеспечения предприятий рабочей силой. К металлургическим заводам надо подходить так же, как к заводам особо важного оборонного значения.

Не везде партийные организации глубоко вникают в дела заводов, как того требовала XVIII Всесоюзная партийная конференция. Обкомы могли бы многое сделать для того, чтобы создать правильное взаимодействие между металлургией и транспортом. На деле же это не всегда так. Ведь факт, что Челябинский обком партии, несмотря на то, что на территории области находятся и Бакальские рудники и железная дорога, не добивался того, чтобы даже к металлургическим заводам Челябинской области как следует подвозилась руда.

Обкомы партии могли бы многое сделать для улучшения бытовых условий рабочих и служащих, но не всегда это делается. Ведь факт, что Свердловский обком партии еще далеко не все сделал для того, чтобы навести порядок в ряде столовых, чтобы привлечь местные продовольственные ресурсы в торговый оборот, чтобы как следует обслуживать повседневные бытовые нужды металлургов. Разве не позор, когда в некоторых столовых ложек нехватает! Танки Урал делает, пушки Урал делает, а копеечные ложки не сделает. Никто этому не поверит. Внимания не было к «мелочам» быта — вот в чем дело. Надо быстро исправить недостатки в области бытового обслуживания рабочих.

Можно сколько угодно говорить о помощи фронту, о выполнении военных заказов. Но если секретарь обкома, горкома, райкома не занимается всесторонне и глубоко делами своей металлургии, грош цена всем разговорам о перестройке работы на военный лад.

Не на словах, а на деле обеспечивать надо выполнение плана каждым металлургическим заводом, железным рудником, известковым карьером, каждой домной, мартеном, прокатным станом, коксовой печью. Не на словах, а на деле помогать надо металлургам и кадрами и бытовым благоустройством.

Сейчас на металлургических и коксовых заводах, на железных и марганцевых рудниках, на угольных шахтах с огромным под'емом проходит обсуждение приказа товарища Сталина. Необходимо, чтобы эти собрания были всюду проведены **по-деловому.** Директора заводов, секретари парторганизаций должны тщательно взвесить все возможности не только выполнения, но и перевыполнения мартовского и квартального планов, и с этими расчетами притти на собрание.

На этих собраниях рабочие, инженеры, техники подскажут руководителям, какие они видят неиспользованные резервы, и посоветуют, как лучше пустить их в ход. Результатом обсуждения приказа товарища Сталина должны явиться сначала конкретные практические обязательства, а вслед за ними конкретные практические дела по увеличению производства металла.

Чем больше у нас металла, тем больше оружия и боеприпасов получает фронт. Будем же неустанно увеличивать производство металла для нужд обороны! Поможем доблестной Красной Армии и дальше победно развивать свое наступление до полного разгрома врага!

(Передовая «Правды» за 26 февраля с. г.).

НАГРАЖДЕНИЕ ОРДЕНАМИ И МЕДАЛЯМИ НАЧАЛЬСТВУЮЩЕГО И РЯДОВОГО СОСТАВА ВОЕННО-ВОЗДУШНЫХ СИЛ КРАСНОЙ АРМИИ

Указом Президиума Верховного Совета СССР за образцовое выполнение боевых заданий командования на фронте борьбы с немецкими захватчиками и проявленные при этом отвагу и мужество награждена группа начальствующего и рядового состава военно-воздушных сил Красной Армии.

Орденом Ленина награждены 38 человек, в том числе: старший лейтенант А. Х. Авдеев, полковой комиссар Н. П. Бабак, старший лейтенант М. А. Бондаренко, батальонный комиссар С. Я. Бурлыгов, старший лейтенант Н. В. Васильев, политрук В. С. Дедерев, лейтенант В. В. Зторовцев, младший лейтенант В. П. Зеленский, старший лейтенант П. Г. Зуев, лейтенант В. М. Кайнов и др.

Орденом Красного Знамени награждены 259 человек, в том числе: старшина И. Р. Абрамчук, лейтенант А. В. Аверин, лейтенант А. И. Агеев, воентехник 2 ранга В. И. Алексейнов, лейтенант П. М. Альшев, капитан Ю. А. Анчкеев и др.

Орденом Красной Звезды награждены 284 человека, в том числе: младший сержант Я. И. Адаменко, капитан А. Н. Адамов, красноармеец А. Г. Аксенов, лейтенант Г. И. Акулин, сержант Г. Ф. Алексеев, старший сержант С. С. Аксютин и др.

Медалью «За отвагу» награждены 126 человек.

Медалью «За боевые заслуги» награждены 147 человек.

(ТАСС).

ХРОНИКА

Президиум Верховного Совета СССР назначил заместителя Председателя Совнаркома СССР тов. Первухина М. Г. Народным комиссаром химической промышленности.

Совнарком СССР назначил тов. Денисова М. П. заместителем Народного комиссара химической промышленности.

На приказ товарища Сталина ответим усилением выпуска вооружения и боеприпасов для Красной Армии

★ ★ ★

Все силы — на помощь фронту

Трудно найти человека на заводе, где секретарем парторганизации тов. Гулин, который бы не знал и не слыхал о приказе Народного Комиссара Обороны товарища Сталина, с которым он обратился в славную годовщину Красной Армии ко всем бойцам, командирам, политработникам, ко всем партизанам и партизанкам. Во время обеденных перерывов, до и после работы многочисленные кадры агитаторов читали рабочим этот исторический документ, вселяющий уверенность в нашу окончательную победу над фашизмом.

Но коллектив завода не собирается быть только свидетелем героической битвы славных воинов Красной Армии с оголтелыми немецкими фашистами. Коллектив завода воспринял приказ наркома, вождя народов товарища Сталина, как боевую программу действий. Все силы готовы отдать рабочие, чтобы только снабдить фронт всем необходимым для разгрома врага. И свои желания они претворяют в практические дела.

Призыв товарища Сталина—работать с удвоенной энергией—нашел горячий отклик в сердцах рабочих, инженеров, техников и служащих. В ответ на приказ наркома 24 февраля стала работать 1 фронтовая бригада, созданная на заводе. Вот ее показатели за первые дни: 24 февраля бригада выполнила сменное задание на 187,5 проц., 25 февраля—на 226 проц., 26 февраля—на 228 процентов.

Токарь тов. Утробин выполнил свое задание на 434 проц., слесарь тов. Рогачева—больше чем на 350 проц. и т. д.

Так работать стремятся многие. Вчера, отвечая конкретными делами на приказ наркома, приступила к работе вторая фронтовая бригада под руководством известного мастера тов. Бобина. Вся бригада поклялась добиваться ежедневного увеличения производительности труда, не уходить со своего поста, пока не будет выполнено производственное задание.

Нет сомнения, что фронтовая бригада, руководимая таким прославленным мастером, как тов. Бобин, покажет образцы фронтовой работы, будет неустанно повышать выпуск оборонной продукции.

И в других цехах завода идет также большая работа за создание новых фронтовых бригад.

Задача хозяйственников и партийных руководителей завода — во-всю использовать трудовой под'ем, вызванный приказом Наркома Обороны, и добиться, чтобы весь завод с каждым днем увеличивал все больше и больше выпуск продукции, нужной фронту.

Работать с удвоенной энергией

Работать с удвоенной энергией! Давать фронту все больше и больше вооружения! Эти слова приказа Народного Комиссара Обороны товарища Сталина глубоко запали в сердце коллектива рабочих, инженеров и техников завода, где секретарем парторганизации тов. Солодовников. На митинге наладчик станков тов. Шин заявил:

— Наша Красная Армия и наш Военно-Морской Флот ведут героическую борьбу с фашистскими бандитами. Поэтому мы, рабочие, работницы, инженеры и техники, самоотверженным трудом в тылу, усиленным выпуском оружия и боеприпасов поможем нашим богатырям-воинам разгромить врага. Я беру на себя обязательство вместо двух станков обслуживать четыре и в кратчайший срок обучить вновь пришедших рабочих наладке станков.

Комсомольско-молодежная фронтовая смена (цех, где парторгом тов. Юдин), взявшая обязательство к XXIV годовщине Красной Армии и Военно-Морского Флота выполнить месячное задание, закончила его 17 февраля. Образцы трудового героизма показывают стахановцы-четырехсотники тт. Самохвалов, Норневский, Папюшина, трехсотники тт. Марковский, Бобызев, двухсотники тт. Калакутин и Сивкова. Фронтовая смена обязалась еще усиленнее бороться за перевыполнение плана.

С большим под'емом проходили митинги в цехе, где начальником цеха тов. Никандров. Коллектив участка № 2 этого цеха взял на себя обязательство выполнить мартовскую программу на 6 дней раньше срока.

Бригада тов. Попова обязалась выполнить план марта на 120 проц., дать продукцию отличного качества.

На стахановскую вахту

Каждое слово приказа Народного Комиссара Обороны товарища Сталина, было выслушано с большим вниманием. В этом историческом документе, вдохновившем Красную Армию и весь народ на новые боевые подвиги, указаны и задачи для этого коллектива, поставляющего грозное оружие для фронта. И прав был стахановец т. Куканов, когда он заявил:

— Приказ товарища Сталина вдохновляет нас на новые и новые победы. Он является законом не только для бойцов Красной Армии, но и для нас, бойцов трудового фронта. Вот почему в ответ на приказ вождя бригада, в которой я работаю, берет на себя обязательство—стать фронтовой бригадой.

Стать фронтовой бригадой, значит, выполнять производственное задание не менее чем на 200 процентов. За словами последовали дела. В эти дни в 4 бригаде, в которой работает т. Куканов, задание выполняется на 200 процентов и больше. И не только в этой бригаде. 2-й участок цеха, где начальником т. Гуданов, выполнил месячную программу к 22 февраля. После митинга участок встал на стахановскую вахту. Задание выполняется на 230 процентов. Стахановец-фрезеровщик т. Дианов выполняет норму на 300 проц., токарь Собынин—на 270 проц.

Цех, где начальником работает тов. Керман, после того, как там был прочитан приказ наркома, целиком встал на стахановскую вахту. 24 февраля производственная программа была выполнена на 116 проц., 25 февраля—на 137 проц.

На стахановскую вахту встал и цех, где начальником т. Гуданов. За эти дни на заводе выросло количество стахановцев и ударников труда. Все их помыслы и дела направлены на то, чтобы как можно лучше и быстрее выполнить приказ любимого вождя—дать фронту во все возрастающем количестве танки, самолеты, орудия, минометы, пулеметы, винтовки, боеприпасы.

★

Ковать победу над врагом

С огромным интересом и вниманием читали в газетах серовские металлурги приказ Наркома Обороны товарища Сталина.

— Десятки новых марок стали освоили серовские металлурги с начала войны,—говорит начальник мартеновского цеха тов. Филатов. Прочитав приказ Наркома Обороны товарища Сталина, хочется еще больше вложить своего труда в дело обороны нашего государства. Мы, серовские металлурги, ни на минуту не забываем о той помощи, которую ждет от нас фронт. Слова товарища Сталина воодушевляют нас на еще большие героические подвиги. Будем работать, не считаясь с отдыхом и со временем, обеспечим фронт первоклассной сталью, поможем Красной Армии разгромить ненавистного врага.

Директор лесозавода тов. Цыганов заявил:

— Воодушевленные героическими успехами Красной Армии на фронтах отечественной войны, рабочие и служащие завода с честью выполнят взятые обязательства, данные товарищу Сталину в новогоднем письме уральцев. Досрочно выполнив годовой план, лесозаводцы 26 февраля завершили февральскую программу. С удвоенной энергией мы будем работать каждый на своем посту. Хочется еще больше трудиться, когда знаешь, что такой труд помогает ковать победу над фашистскими мерзавцами.

г. СЕРОВ (наш корр.).

Успехи фронтовых бригад

23 февраля политрук фронтовой бригады № 1 краснознаменного цеха Н-ского завода тов. Савельев пришел на производство за полчаса до начала работы. Он только что прослушал по радио приказ товарища Сталина и был полностью под впечатлением мудрых слов любимого вождя. Бригада была на месте. Политрук тов. Савельев рассказал собравшимся рабочим о содержании приказа:

— Товарищ Сталин,—говорил он,—призвал нас еще больше усилить выпуск самолетов, танков, орудий для того, чтобы ускорить разгром ненавистного врага, изгнать с нашей земли немецких оккупантов. Я беру на себя обязательство в 5—6 раз больше выпускать продукции.

Прозвенел звонок, возвестивший о начале работы. Многие из бригады так и не успели рассказать о своих обязательствах. Но их дела в этот день и в последующие дни лучше всяких слов показали, насколько велика любовь их к вождю народов товарищу Сталину, насколько огромно желание дать фронту. Красной Армии больше смертоносного оружия для разгрома врага.

К концу дня стало известно, что тов. Савельев выполнил норму на 715 проц., рабочий бригады т. Зайцев—на 607 проц., а вся бригада в целом—на 350 проц. 24 февраля эта цифра достигла 384.

Приказ товарища Сталина вызвал небывалый производственный под'ем во всем цехе. Во фронтовой бригаде № 2 тов. Капралова производственные показатели достигли невиданных размеров. Рабочий тов. Маторин выполняет норму на 450 проц., тов. Яковлева—на 450 проц., Капустин—на 400 проц. В среднем бригада тов. Капралова добилась 348 проц. выполнения дневного задания. Отдельные стахановцы цеха тт. Сиротин, Жаров, Мажаев выполняют норму на 300—306 проц.

И цифры эти растут изо дня в день.

Генерал-лейтенант В. И. МОРОЗОВ.

Слово колхозников

Среди населения колхозных сел и деревень Алапаевского района исторический приказ Народного Комиссара Обороны товарища Сталина вызвал новый политический и производственный под'ем. Каждый колхозник и колхозница с удвоенной энергией трудятся, чтобы дать фронту больше продуктов.

В колхозе «Закаленный боец» идет усиленная подготовка к весеннему севу. Работники молочной фермы колхоза «Красная новь» увеличивают удой молока, принимают все меры к сохранению приплода, чтобы дать фронту и стране больше мяса.

Как восприняли приказ трактористы и механики Алапаевской МТС?

— На ремонте тракторов свое задание я выполню досрочно. С удвоенной энергией буду работать и на ремонте уборочных машин, — заявил тракторист тов. Бобарев.

Встретить и провести весенний сев во всеоружии, военными темпами — вот чем живут сейчас колхозники и колхозницы района.

АЛАПАЕВСК (наш корр.).

ПОДХВАТИТЬ ЦЕННЫЙ ПОЧИН РАБОТНИЦ ОКТЯБРЬСКОГО РАЙОНА

ПОДАРКИ ЖЕНЩИНАМ-БОЙЦАМ КРАСНОЙ АРМИИ КО ДНЮ 8 МАРТА

Ценную инициативу проявили работницы Октябрьского района г. Свердловска. Они решили Международный женский день 8 марта отметить не только новыми производственными успехами, но порадовать подарками женщин-бойцов Красной Армии.

Идея эта зародилась вначале у бригадира овощесовхоза Октябрьского района тов. Желниной. Выступая на собрании, посвященном XXIV годовщине Красной Армии, она высказала пожелание, чтобы работницы совхоза организовали посылку подарков на фронт для передачи женщинам-бойцам в День 8 марта. Это предложение было встречено с большим одобрением. Назавтра работницы совхоза собрали 2.000 рублей, на которые сейчас закупаются печенье, конфеты, духи, перчатки и т. д.

Весть об этом разнеслась по всем предприятиям Октябрьского района. На заводе, где секретарем парторганизации тов. Миркин, состоялся митинг, где все работницы единодушно высказали пожелание послать подарки своим боевым подругам. Здесь уже начался сбор подарков.

Десять стахановок-двухсотниц Мясокомбината тт. Попова, Костарева, Максимова, Маслова, Оконечникова, Рубцова, Медведева и другие обратились с письмом ко всем работницам комбината и женщинам Свердловской области.

«Мы, работницы-стахановки Мясокомбината, решили в Международный женский день 8 марта порадовать наших женщин-бойцов Красной Армии, героически сражающихся на фронтах отечественной войны. Мы решили послать дорогим и близким нашим друзьям скромные подарки. Мы призываем всех работниц Мясокомбината и женщин Свердловской области последовать нашему примеру».

Состоялись митинги женщин на многих предприятиях Октябрьского района. Все они с большим воодушевлением принимают решение о посылке ко Дню 8 марта подарков женщинам-бойцам Красной Армии.

Нет сомнения, что ценный почин работниц Октябрьского района найдет широкий отклик среди женщин Свердловской области.

ОТ СОВЕТСКОГО ИНФОРМБЮРО

Утреннее сообщение 26 февраля

В течение ночи на 26 февраля наши войска продолжали вести активные боевые действия против немецко-фашистских войск.

★ ★ ★

Наши бойцы, действующие на одном из участков Южного фронта, за один день боев захватили три немецких танка, 6 орудий, 19 минометов, 17 пулеметов, 234 винтовки, 1250 снарядов, 136 тысяч винтовочных патронов, 2500 гранат, пять радиостанций, походную кухню и другие трофеи.

★ ★ ★

Наша часть под командованием товарища Горлова (Юго-Западный фронт) за десять дней боевых действий уничтожила десять танков, 79 орудий разных калибров, 70 минометов, 59 пулеметов, 5 противотанковых ружей, 107 автомашин и 92 повозки с военными грузами. Немцы потеряли убитыми около трех тысяч солдат и офицеров.

★ ★ ★

Бойцы взвода крупно-калиберных пулеметов, который командует старший лейтенант А. Г. Бухтин (Западный фронт), в одном бою вывели из строя шесть немецких танков и уничтожили свыше ста вражеских солдат и офицеров.

★ ★ ★

Красноармеец товарищ Черный, поставляя газеты и письма на линию огня, заметил у окраины деревни К. группу немецких солдат. Отважный боец пробрался на чердак одного из домов и огнем из своей винтовки уничтожил 12 гитлеровцев.

★ ★ ★

Отряд партизан под командованием товарища Н., действующий в одном из районов Курской области, из засады обстрелял немецкий отряд и уничтожил 17 вражеских солдат. Через несколько дней партизаны совершили нападение на деревню, в которой немцы расположились на ночлег. Славные советские патриоты истребили 29 гитлеровцев и захватили 4 автомата, миномет, два пулемета, боеприпасы и важные секретные документы.

★ ★ ★

У немецкого солдата Диттке найдено письмо Фридриху Диттке в Киль. В этом письме говорится: «Мы должны были сегодня получить продовольствие, но его не привезли. Нам теперь здесь очень плохо. Очевидно, лучше не будет, а станет еще хуже... Головная боль одолевает всех. От вшей некуда деваться. Мы должны были снова проводить на тот свет нескольких товарищей, их убили партизаны».

★ ★ ★

Немецкий солдат Альфред Дамиш в неотправленном письме на родину писал: «У нас происходят тяжелые бои, грохот пушек не прекращается до поздней ночи. Кто знает, сколько крови немецких солдат уже пролито. Мы находимся в 8 километрах от передовой линии, но это не спасает нас от потерь. Все время налетают русские бомбардировщики. Те, кто получили ранение и находятся в Германии,—счастливы».

★ ★ ★

Отступая из деревни Пекарево, Смоленской области, гитлеровские бандиты ограбили многих жителей, а затем загнали их в сарай и подожгли. Огнем уничтожена вся деревня. В одном из сараев нашими бойцами были обнаружены 18 трупов сгоревших колхозников. Из них удалось опознать Исаева Ивана—39 лет, его жену — 35 лет, Исаеву—11 лет, Прокнова Александра—25 лет. На улице найдены трупы расстрелянных: Смирнова Сергея—17 лет, бывшего студента Вяземской мехшколы, и Ковалевой Зинаиды, продавщицы одного из магазинов Вязьмы.

★ ★ ★

Жители германского города Варель за 20 дней февраля получили только по 650 граммов кукурузного хлеба и по 750 граммов картофеля. За этот период в Вареле умерло от голода 179 человек. Зарегистрировано 7 случаев самоубийств.

★ ★ ★

Трудящиеся Орджоникидзевского края ко дню 24-й годовщины Красной Армии послали на фронт бойцам, командирам и политработникам 112 вагонов посылок. В заботливо упакованных ящиках—масло, жареное мясо, коньяк, фрукты, варенье, табак, теплые носки и другие подарки.

Вечернее сообщение 26 февраля

В течение 26 февраля наши войска, преодолевая сопротивление противника, продвинулись вперед и заняли несколько населенных пунктов.

За 24 февраля уничтожено не 20 самолетов противника, как об этом сообщалось ранее, а 34 самолета противника.

За 25 февраля в воздушных боях сбито 17 и уничтожено на аэродромах 4 самолета противника. Всего за этот день уничтожен 21 немецкий самолет. Наши потери—5 самолетов.

★ ★ ★

За 25 февраля частями нашей авиации уничтожено и повреждено 65 немецких автомашин с войсками и грузами, около 70 повозок с боеприпасами, 36 зенитно-пулеметных точек, взорвано 2 склада с боеприпасами и 1 склад с горючим, разбито 5 железнодорожных вагонов, разрушен мост, рассеяно и частью уничтожено до трех рот пехоты противника.

★ ★ ★

Одна наша гвардейская часть, действующая на Западном фронте, в ночном бою разгромила 3 пехотных батальона противника и овладела важным населенным пунктом. На другом участке артиллеристы и минометчики нашей стрелковой части отбили контратаку усиленного батальона вражеской пехоты. Противник отступил, оставив на поле боя до 200 убитых солдат и офицеров.

★ ★ ★

На одном из участков Калининского фронта наше подразделение стремительной атакой разгромило батальон противника. На поле боя осталось 220 вражеских трупов. Убиты капитан командир батальона и 4 штабных офицера. Захвачены штаб батальона и ценные документы. Взято в плен 56 солдат, 1 офицер и 4 ефрейтора.

★ ★ ★

Группа красноармейцев-разведчиков под командованием тов. Плугина, обнаружив в тылу противника склад боеприпасов и вооружения, вернулась в свою часть и доложила командованию о результатах разведки. Командование дало приказ одному из подразделений овладеть складом. Наши бойцы незаметно пробрались в расположение противника и, бесшумно сняв немецких часовых, захватили склад. Снаряды, станковые пулеметы, минометы, противотанковые пушки, телефонный кабель, находившиеся в складе, были доставлены в нашу часть.

★ ★ ★

Пленный фельдфебель 2 роты 5 отдельного батальона при 293 немецкой пехотной дивизии Фридрих Штайгер рассказал: «За последнее время в тылу нашей армии сильно возросла активность партизан. Наш батальон был выделен для борьбы с партизанами. Мы получили приказ ликвидировать партизанский отряд в районе У. Этот отряд систематически тревожил наши части, нападал на обозы с боеприпасами и провиантом. Я был послан в разведку, чтобы выследить местонахождение партизанского лагеря. Но партизаны лучше нас знают местность и они нас выследили раньше, чем мы их. Я попал в плен. Партизаны доставили меня в штаб советской части».

★ ★ ★

Пленный унтер-офицер 177-го немецкого отдельного артиллерийского дивизиона Курт Кунш сообщил: «На советско-германский фронт я прибыл в январе. В первых же боях большая часть наших пушек была захвачена русскими или выведена из строя. Тогда меня и еще 40 солдат откомандировали в 131 отдельный пехотный батальон в качестве стрелка. У солдат, призванных из резерва, а их большинство, нет желания воевать. Многие говорят: «Чем вести такую войну, лучше сдаться в плен». Такие разговоры я слышал еще в поезде по дороге на фронт. Я рад, что попал в плен и нахожусь в безопасности».

★ ★ ★

У убитого немецкого ефрейтора Герберта Кюль найдено неотправленное письмо на родину. В нем говорится: «Еда отвратительная и, кроме того, ее выдают в очень жалком количестве. 7 дней подряд мы едим только кислую капусту. Одним словом — собачья жизнь...».

★ ★ ★

Гитлеровские бандиты, отступая из села Савинцы Харьковской области, ограбили всех мирных жителей. Многие дома в селе сожжены, а остальные разрушены. На улицах обнаружены трупы 118 жителей села, замученных и расстрелянных гитлеровцами.

★ ★ ★

Стахановцы новосибирского завода имени Чкалова ознаменовали 24-ю годовщину Красной Армии новыми производственными успехами. Слесарь тов. Смородин выполнил свое задание на 839 процентов, слесарь тов. Расторгуев — на 843 процента и слесарь тов. Рожнов — на 600 проц.

★ ★ ★

Стахановцы Лениногорского рудника (Казахстан) бурильщики Добродеев, Лобанов и Поздрачев ко дню 24-й годовщины Красной Армии выполнили 4-месячное задание.

Окружение нашими войсками 16-й немецкой армии

В начале августа ценой больших усилий и огромных потерь немцам удалось захватить район Старой Руссы. Не зря германское командование бросало сюда свои полки и дивизии. Старая Русса и прилегающий к ней район —это важный стратегический узел. Здесь скрещиваются три железнодорожных пути и семь шоссейных дорог. Отсюда немцы намеревались начать охват Москвы с севера, т. е. перерезать наши коммуникации, связывающие столицу с севером.

Свыше четырех месяцев наши войска держали оборону, примерно, в 50 километрах от Старой Руссы. Но это не было отсиживание в окопах и землянках. Частыми контратаками бойцы изнуряли и изматывали врага, сея смерть в его рядах.

Перейдя к обороне, немцы воздвигли много различных укреплений, намереваясь длительно оборонять район Старой Руссы. В течение нескольких месяцев они создали мощную систему ДЗОТ'ов, противотанковых рвов и препятствий, заминировали все дороги и подходы к ним. Закончив строительство укреплений, немцы чувствовали себя в Старой Руссе в абсолютной безопасности. Здесь была создана крупная авторемонтная база с пропускной способностью на 100 автомашин в сутки, оборудованы госпитали. Для длительного лечения и отдыха сюда стекались остатки германских дивизий, разгромленных у Тихвина и Волхова. Фашисты намеревались отсидеться зимой в Старой Руссе, рассчитывая, что наши части не будут наступать на этом участке фронта.

Между тем наши войска готовились к решительным действиям. Они получили приказ перейти в решительное наступление.

Успех намеченной операции по овладению Старой Руссой определялся, прежде всего, внезапностью и быстротой маневра. Перед частями была поставлена задача—как можно быстрее продвинуться вперед, оседлать все дороги, ведущие к городу, и затем штурмовать его. По снежной целине несколькими колоннами шли наши войска через линию фронта. Впереди одного подразделения шел партизан Иван Грозный. Он вырос в этих местах, ему знакома здесь каждая тропа, каждый кустик, и он уверенно провел часть к намеченному пункту.

В августе и сентябре болота у Ильменя, рек Ловать и Полист были серьезным препятствием для немцев. Дорого платили фашисты кровью своей за каждую переправу, за каждый отвоеванный километр. Сейчас, зимой, замерзшие реки явились для наших войск прекрасным трактом без под'емов и спусков, без ухабов и колдобин.

Всю ночь длился ледовый поход наших частей в глубокий тыл врага, к Старой Руссе. Самоотверженно работали саперы. Топорами и лопатами расчищали они путь среди замерзших болот, прокладывали дорогу в глубоких снегах. За пехотой шла артиллерия, орудия были поставлены на полозья, за ними следовали сани с боеприпасами.

Был крепкий мороз, ушанки бойцов покрылись толстым слоем инея, но в колоннах господствовало бодрое, приподнятое настроение. Красноармейцы заранее хорошо подогнали обувь и снаряжение. Смазали лица, руки и ноги специальной мазью. Несмотря на все трудности 45-километрового ночного марша, не было ни одного отставшего, ни одного обмороженного.

Маршрут колонн был составлен с расчетом на обход всех населенных пунктов и укрепленных участков противника, чтобы начать бой непосредственно у города. Этому предшествовала тщательная и всесторонняя разведка, проведенная при активном участии партизан. Данные разведки оказались исключительно точными. Передовые части прошли 45 километров по ту сторону фронта, не сделав ни единого выстрела. Вправо и влево от проложенного маршрута имелись небольшие немецкие гарнизоны, расположенные в деревнях. Они были окружены нашими лыжными отрядами и изолированы.

Появление наших частей в глубоком тылу оказалось для фашистов полной неожиданностью. Обер-ефрейтор Ганс Брок из дивизии «СС» «Мертвая голова» ехал на мотоцикле из Демянска в Старую Руссу. В одной из деревень человек в белом халате остановил ефрейтора сигналом. Через минуту Брок был разоружен. Когда к деревне Медведно подошел наш лыжный отряд, из одного дома вышел офицер. Он на немецком языке спросил, из какого полка прибыла эта команда. Ответа офицеру не пришлось услышать—пуля сразила его наповал. И Эрих Коберштт, и Вальтер Цоор, и все остальные немцы, захваченные в плен, в один голос говорят, что появление русских в Старой Руссе поразило их, как гром среди ясного неба.

Сгруппировав свои силы, наши части повели наступление. На помощь наземным войскам фашистов попыталась выступить их авиация, но ничто не могло ослабить наступательный порыв наших бойцов.

Блокировав в Старой Руссе крупный немецкий гарнизон, наши войска продолжали развивать успех наступления. Нанося немецко-фашистским оккупантам удар за ударом, наступающие расширяли прорыв вражеской обороны и брали в клещи новые крупные гарнизоны неприятеля. Вскоре нашими частями был окружен огромный район Старой Руссы.

После того, как 16-я немецкая армия отказалась сложить оружие, войска генералов Морозова, Грязнова и Березарина начали атаку против фашистских гарнизонов. Завязались ожесточенные бои.

Особенно тяжелыми были бои на участке 290-й пехотной немецкой дивизии. Превратив один крупный населенный пункт в свой основной очаг обороны и окружив его большой сетью мелких опорных пунктов, эта дивизия оказывала упорное сопротивление. Чтобы разгромить ее, нужно было уничтожить узел сопротивления.

Тщательно разведав вражескую оборону, наши части стремительно атаковали ряд опорных пунктов противника и захватили их. Этот смелый прорыв фашистской обороны дал наступающим возможность выйти прямо к основному узлу сопротивления противника. Но тут наши части были встречены шквалом неприятельского огня. Бой принял особенно напряженный характер. Советская артиллерия непрерывно обстреливала вражеские укрепления, пехота упорно продолжала сближаться с противником.

Вскоре наступила ночь. Под покровом темноты наступающие пошли в атаку. К утру фашистский узел сопротивления был разгромлен. Наши части продолжали неотступно преследовать противника, нанося ему серьезные потери.

В результате 290-пехотная дивизия была разбита. Она потерпела исключительно большой урон как в живой силе, так и в технике. Это вынужден признать даже командующий 2-м армейским корпусом генерал Брокдорф. В приказе войскам корпуса он прямо признает, что русским удалось прорвать немецкий фронт, продвинуться на юг, отрезать коммуникации и нанести тяжелые поражения частям корпуса. В отчаянии и полной растерянности он призывает солдат к сопротивлению, требует стойкой обороны.

В это время упорные бои проходили и на других участках фронта. 30-я немецкая пехотная дивизия и дивизия «СС», оказавшись в окружении, неоднократно пытались прорваться. Бросив в бой все свои резервы, они несколько раз переходили в контратаки, но безуспешно: все фашистские контратаки успешно отбивались нашими войсками.

Потерпев неудачу, немцы решили нащупать более слабый стык наших частей, чтобы, ударив по нему, выйти из окружения. Но и это ни к чему не привело—как ни маневрировали немцы своими силами, им не удалось нащупать слабое место у наступающих.

В результате этих боев 30-я пехотная немецкая дивизия и дивизия «СС» понесли тяжелое поражение. Они разбиты.

Сейчас войска генералов тт. Морозова, Грязнова и Березарина продолжают громить немецко-фашистских оккупантов. Кольцо вокруг 16-й немецкой армии все более сжимается. Ряд неприятельских гарнизонов окружен в населенных пунктах и уничтожается. Фашисты несут огромные потери.

Старший политрук Е. ГЕХМАН.

Район Старой Руссы.

(«Красная звезда»).

СЕВ—ТОТ ЖЕ ФРОНТ!

ВСТРЕТИМ ВЕСНУ ВО ВСЕОРУЖИИ

★

ЗА СТОПУДОВЫЙ УРОЖАЙ

— Нет сейчас более почетной, более ответственной задачи, чем выполнение слова, данного товарищу Сталину, — говорят колхозники артелей Н.-Тагильской МТС.

Во всех обслуживаемых ею колхозах идут засыпка семян, сортировка и просушка их, ремонт инвентаря, подготовка рабочего скота. Колхозники обязались завоевать стопудовый урожай, расширить площадь посева зерновых культур, картофеля и овощей до 6.624 гектаров и борются за то, чтобы выполнить эти задачи по-фронтовому, дать стране и фронту еще больше продуктов, чем они дали в минувшем году.

Члены артели «Обновленная земля» выполняют план предпосевных мероприятий: сортировка и сушка семян, ремонт инвентаря, подготовка 15 трактористов, трех бригадиров, 10 сеяльщиков. Кроме того, здесь приучают 30 коров и быков к полевым работам.

Приняв эти обязательства, колхоз вызвал на соревнование за отличное проведение всех сельскохозяйственных работ в 1942 году колхоз имени Сталина и послал туда свою делегацию для заключения договора. Делегаты колхоза «Обновленная земля» тт. Белоглазов, Пучкина, Николаев рассказали колхозникам, как они выполняют свое слово, данное товарищу Сталину. Колхозники артели имени Сталина приняли вызов колхоза «Обновленная земля» и решили взаимно проверить ход подготовки к посевной.

Дружно откликаются колхозники и рабочие МТС на призыв оказать помощь районам, освобожденным от немецких оккупантов. Колхозы «Обновленная земля» (председатель тов. Сивков), «Великий перелом» (председатель тов. Казанцева), «Красный партизан» (председатель тов. Косиков) уже выделили десятки центнеров зерна. Колхоз имени Сталина (председатель тов. Семечков) выделяет из своего стада три головы рогатого скота. Рабочие и служащие собрали две тысячи рублей деньгами и передают их на приобретение семян для районов, пострадавших от фашистского зверья.

Коллектив рабочих Н.-Тагильской МТС также с честью выполняет слово, данное товарищу Сталину,—досрочно закончить ремонт тракторов. Лучше всех на ремонте машин работает бригада Г. М. Косикова. Она отремонтировала шесть тракторов. Бригадир хорошо организует рабочее место, заранее предусматривает, что нужно, чтобы в срок выполнить ремонт. Люди в бригаде не ходят без дела, каждый знает свое место работы. Заслуженно на рабочем месте тов. Косикова развевается флажок стахановца: в соревновании ремонтных бригад он занимает первое место.

Соревнование между бригадами, систематическая проверка выполнения обязательств, показ опыта лучших людей МТС в стенгазете «Боевой листок», на производственных совещаниях и беседах агитаторов очень помогли делу.

Весной на тракторах в поле выедут новые трактористы, главным образом женщины. Подготовке их дирекция МТС и политотдел уделяют исключительное внимание. Особо старательно готовит водителей механик тов. Мухин. На курсах трактористов при МТС обучается 110 курсантов. 30 человек из них уже обучаются практической езде на тракторе. За время учебы механик тов. Мухин вместе со своими курсантами сумел отремонтировать четыре трактора и весь сельскохозяйственный инвентарь.

Н. ПОЛЯНСКАЯ.

Начальник политотдела Н.-Тагильской МТС.

★

СЕЛЬСОВЕТ, УСТРАНИВШИЙСЯ ОТ ПОДГОТОВКИ К СЕВУ

Велика роль сельского совета в подготовке к весеннему севу. Он обязан ежедневно проверять, как идет засыпка семян, ремонт инвентаря, вывозка навоза и минеральных удобрений, как готовят лошадей, рабочий скот, как выполняется план агротехнических мероприятий.

Депутаты с помощью актива должны поднять всю деревенскую общественность на образцовое выполнение клятвы, данной товарищу Сталину.

В передовых сельсоветах это поняли и делают. А вот Шилкинский сельсовет (Камышловский район) и его председатель т. Прожерин совершенно устранились от подготовки к севу.

— Правда, исполком сельсовета, как заявляет тов. Прожерин, дважды заслушивал сообщение председателей колхозов о готовности к весенней посевной. И один раз этот вопрос обсуждался на сессии сельсовета. Но что толку, если ни один из колхозов сельсовета до сих пор не только не засыпал семян, но даже не закончил молотьбы.

Колхоз им. Горького имеет две молотилки, а работает пока только одна. Неудивительно, что колхоз еще не засыпал 140 центнеров пшеницы. Зерно надо сушить, но, оказывается, не подвезли дров, и работа стоит. Овес сельхозартели «Восход солнца» имеет большую влажность, но помещение для его сушки не подготовлено.

— Хватит ли в колхозах вашего сельсовета семян?—спросили мы у тов. Прожерина. Оказалось, что семян нехватит во всех трех колхозах, а сельсовет пока еще не помог правлениям изыскивать их.

Колхозу «Борец за свободу» требуется 700 центнеров семенного картофеля, а имеется только половина. Можно позаимствовать семена у других колхозов, но этого не сделано. Работники овощехранилища нарезали 12 центнеров верхушек клубней, а сколько их заготовлено по колхозным дворам председатель артели тов. Мелентьев не знает. Такое же положение с заготовкой верхушек и в артелях им. Горького и «Восход солнца».

Шилкинский сельсовет не возглавил подготовку к весеннему севу, а его председатель тов. Прожерин не только не знает, что делают депутаты совета, но даже плохо слежит за выполнением решений исполкома.

5 февраля на заседании исполкома сельсовета были заслушаны сообщения председателей колхозов о готовности к весне. Вынесено решение, обязывающее председателей колхозов выправить положение. Прошло много дней, а решение не только не разослано в колхозы, но даже не оформлено. Такая же судьба постигла и решение сессии сельсовета, которая состоялась 8 февраля и обсудила вопрос о подготовке к севу.

Ремонт сельхозинвентаря в колхозах задерживается. Агротехнические мероприятия проводятся плохо. «Навоз возим ахово»,—признался председатель колхоза «Восход солнца» тов. Ширыкалов. Он вывез только 750 возов — меньше чем треть плана. Председатель колхоза «Борец за свободу» тов. Мелентьев вывозку удобрений провалил. В целом по сельсовету план вывозки навоза выполнен на 15 проц. Председатели сельхозартелей об'ясняют это нехваткой тягловой силы, но приучение быков и коров к полевым работам они не начато. Трехлетние жеребята также не использованы на вывозке навоза.

Отставание шилкинских колхозников с подготовкой к севу об'ясняется и тем, что большая часть колхозников не всегда выходит на работу, а сельсовет этим не интересуется. Например, в колхозах «Борец за свободу» и «Восход солнца» около 50 женщин не могут выйти на работу только потому, что здесь уже около двух месяцев не работают детские ясли, а сельсовет даже не собирается их открывать.

— Нет фондов,—замечает тов. Прожерин. Какие фонды нужны этому неповоротливому руководителю, если продукты могут дать сами колхозы?

Л. НОСОВ.

Городская железная дорога не помогает подшефной МТС

— Ругают вас в подшефной МТС. Никакой помощи она от вас не видит, —заявили секретарю партийной организации Свердловской городской железной дороги тов. Щербакову в Ленинском райкоме ВКП(б).

Да и как не ругать?

Еще в начале февраля приехал к своему шефу представитель из Арамильской МТС. Приехал, чтобы договориться о крепкой связи, о том, чтобы помочь запасными частями, инструментом, ремонтниками. Да так и уехал ни с чем.

— Не смогли мы договориться, — об'ясняет директор городской железной дороги тов. Никулин.—Меня срочно вызвали в обком, а представителю надо было ехать обратно...

Тов. Никулин пообещал тогда представителю МТС приехать к ним через 2—3 дня, выявить на месте нужды МТС и оказать помощь.

До сих пор тов. Никулин «едет» в Арамиль.

— Машины все не было. Да и работа захватила,—оправдывается он.

Между тем, по наслышке, на городской железной дороге знают, что дела в подшефной МТС идут не блестяще, что помощь ей необходима. Знают и бездействуют, не торопятся.

А база, необходимая для этого, у городской железной дороги имеется. Есть где изготовить инструмент, запасные части для тракторов и сельскохозяйственных машин. Есть и специалисты-слесари. Одного-двух слесарей, по словам самого тов. Никулина, можно послать в подшефную МТС на ремонт инвентаря.

На днях тов. Щербаков созвал партийное бюро. Оно постановило послать 26—27 февраля в подшефную МТС бригаду, которая ознакомится с состоянием подготовки к севу, выявит, в чем необходимо помочь МТС. С бригадой отправится тов. Никулин.

Интересно, как долго проедет он до Арамиля на этот раз?

А. ЕЛЕНОВА.

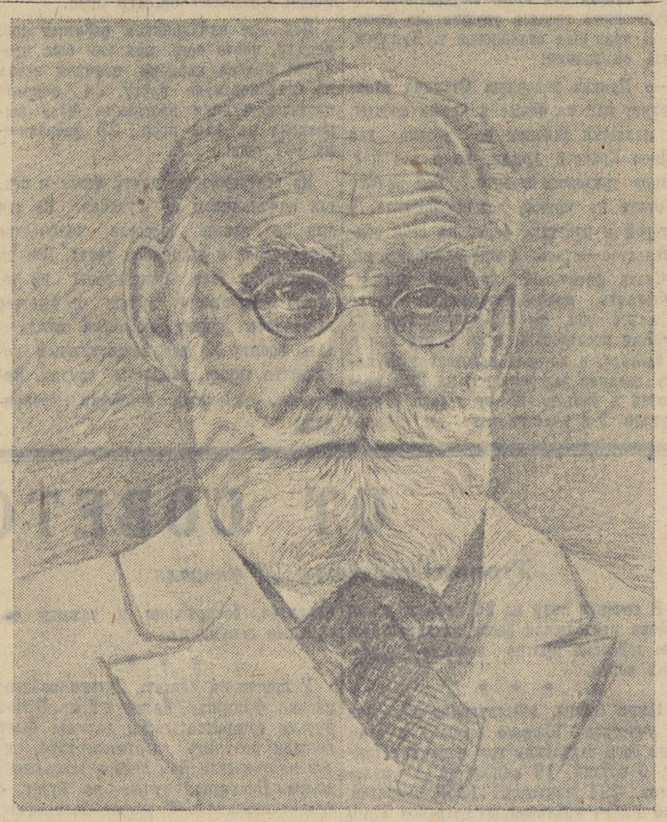

Академик И. П. ПАВЛОВ.

КОМСОМОЛЬСКАЯ ЖИЗНЬ

Молодые пропагандисты

Первоуральский горком комсомола часто устраивает для молодежи лекции. При горкоме создана лекторская группа. В нее входят преподаватели школ, комсомольский актив. Лекторы, докладчики и беседчики ведут большую политико-воспитательную работу.

Темы мы берем из списка, рекомендованного обкомом комсомола, учитываем запросы молодежи. Молодой учитель т. Жихарев подготовил по собственной инициативе лекцию «Борьба Германии на два фронта в 1914—18 гг».

Беседы с молодежью убедили нас в том, что она плохо знает историю ленинско-сталинского комсомола. Мы провели четыре доклада о зарождении и славных традициях комсомола. Этот доклад прослушали воспитанники ремесленного училища, школы фабрично-заводского обучения, молодые бойцы всевобуча.

Лектор т. Васильева прочла для учащихся ремесленного училища лекцию об Александре Невском. Член пленума горкома ВЛКСМ т. Костромин сделал для молодежи Гологорского авторемонтного завода доклад «Защита отечества—священный долг каждого гражданина СССР». Для комсомольцев и молодежи города прочитана лекция—«Что несет фашизм молодежи». Комсомольцы прослушали доклад «Что требует комсомол от комсомольца». Всегда с большим интересом слушают юноши и девушки доклады о текущем моменте.

Мы стараемся обслужить различные слои молодежи: рабочих, школьников, учащихся школ фабрично-заводского обучения, служащих.

Раньше мы как-то забывали о комсомольцах малочисленных организаций. Теперь горком устраивает для них городские лекции. В парткабинете собирается до ста человек.

Эта работа повлияла на рост комсомольской организации. В комсомол вступают лучшие стахановцы, лучшие ученики ремесленных училищ. Растут и «маленькие» комсомольские организации. Давно не пополнялась комсомольская организация треста столовых. Сейчас она принимает в комсомол учеников повара В. Ряпосова и Е. Дмитриева.

Во всей этой работе нам хорошо помогает горком партии. Лекторы горкома часто выступают перед молодежью. Особенно большой популярностью пользуется лектор горкома Клавдия Александровна Алентьева.

А. ГИЛЕВА.

Секретарь Первоуральского горкома ВЛКСМ.

Полное затишье

В заводской комсомольской организации, где секретарем комитета тов. Душин, полное затишье. Комитет не работает, не организует молодежь на боевые патриотические дела.

Молодежь всего Советского Союза с воодушевлением готовила подарки к XXIV годовщине Красной Армии. Призыв коллектива московского автозавода имени Сталина проник во все уголки страны, вызвал новую волну патриотического под'ема, инициативы. И только тов. Душин не придал значения документу большой организующей силы. Письмо автозаводцев не обсуждалось на заводе. Многие комсомольцы и молодые рабочие до 15 февраля не знали о пламенном призыве патриотов. Ни плакат, ни стенная газета, ни живое слово агитатора не напоминали им о замечательном примере автозаводцев. Лишь за несколько дней до XXIV годовщины Красной Армии комитет спохватился и кое-что сделал. Были поспешно взяты несложные обязательства, но что могли сделать комсомольцы в несколько дней?!

То же самое получилось с комсомольско-профсоюзным лыжным кроссом. Вплоть до 18 февраля ни один человек с завода не только не прошел дистанцию кросса, но даже не побывал на медосмотре.

Вот уже три месяца, как завод обосновался на новом месте. Он уже дает продукцию фронту. Замечательные образцы труда показывает молодежь. Но это отнюдь не заслуга комитета ВЛКСМ. Он не возглавил социалистического соревнования молодежи. Заводский комитет комсомола не является штабом этого соревнования. По существу, он не является даже самим собой. Какой это комитет комсомола, если он существует только для того, чтобы числиться на бумаге?!

Г. ЧЕХОВИЧ.

Н.-Салда.

Боевой коллектив

Уборка, обмолот, сортировка семян, —любая работа спорится в руках у подружек Моти Порошиной и [illegible] Толкачевой — молодых колхозниц из деревни Яр. Сейчас им поручили возить на поля навоз. Девушки проявили себя и на этой работе. Другие делают за день по три рейса, а они успевают с'ездить за навозом по пять раз. Шура Толкачева организовала соревнование на вывозке удобрений.

Среди несоюзной молодежи наших деревень много таких замечательных патриотов. Мы вовлекаем их в свои комсомольские ряды. Шура Толкачева, Мотя Порошина, Гриша Степанов недавно приняты в комсомол.

Создать в 3—4 месяца в каждом колхозе комсомольскую организацию—эту задачу поставил перед сельскими райкомами Центральный Комитет ВЛКСМ. Работа предстоит большая. В нашем районе свыше 60 сельхозартелей, а колхозных комсомольских организаций всего 23.

В некоторых деревнях, где нет комсомольских организаций, бюро райкома утвердило комсомольских организаторов для работы с молодежью. В колхозе «КИМ» комсомольским организатором утверждена молодая учительница тов. Адриановская. В колхоз имени Молотова по просьбе райкома ВЛКСМ отделом народного образования направлена работать в школу комсомолка учительница Бакина. Райком утвердил ее комсоргом.

Комсомольские организаторы начали действовать. Тов. Адриановская уже сколотила в колхозе «КИМ» комсомольскую группу. В колхозе им. Молотова, Медведковского сельсовета, было 5 комсомольцев. Все они ушли в Красную Армию. Благодаря стараниям учительницы Бакиной и здесь возникла новая комсомольская группа.

Вовлекаем мы юношей и девушек в комсомол не только путем агитации. Лучшие активисты привлекают молодежь к практическим делам. Как только секретарь комсомольской организации колхоза «Заветы Ильича» тов. Насонова получает боевое задание, она собирает комсомольцев и несоюзную молодежь поактивнее и распределяет между ними работу. С помощью несоюзной молодежи комсомольцы хорошо организовали сбор теплых вещей для фронта, заготовку верхушек картофеля, сбор минеральных удобрений.

Так за короткий срок Екатерина Насонова втянула в комсомол 7 человек. Теперь в колхозе «Заветы Ильича» довольно крупная и сильная комсомольская организация.

Практикуем мы и молодежные собрания в колхозах. В сельхозартели имени газеты «Правда» не было ни одного комсомольца. После молодежного собрания и нескольких бесед здесь нашлись желающие быть комсомольцами. Сейчас в колхозе уже оформляется комсомольская группа.

В прошлом году комсомольская организация нашего района росла очень медленно. За 12 месяцев было принято в комсомол всего 160 человек. Это—результат плохой работы с молодежью. Нынче только в январе мы приняли в ряды ВЛКСМ 90 молодых патриотов.

Лучшая молодежь района сплачивается в единый боевой коллектив.

И. ЧУДИНОВ.

Секретарь Талицкого райкома ВЛКСМ.

ВЕЛИКИЙ СЫН ВЕЛИКОГО РУССКОГО НАРОДА

К 6-й годовщине со дня смерти академика И. П. Павлова

Карл Маркс писал, что великие мыслители не вырастают, как грибы, из земли. Великие личности являются продуктом своего времени и порождаются своим народом. Они сыны и дочери своего народа. В их идеях бродят самые тонкие, самые драгоценные невидимые соки народа. Творческие стремления великих деятелей и жизненные стремления народных масс имеют одну природу, один общий корень. «Тот же самый дух,—писал Маркс,—который строит железные дороги руками ремесленников, строит философские системы в мозгу философов» (Карл Маркс и Фридрих Энгельс. Соч., т. I, стр. 200—201).

Стало быть, открытия и изобретения ученых, гениальные произведения писателей, живописцев и музыкантов, словом, все творения интеллигентного труда выражают собою ум, волю и способности того народа, к которому они принадлежат. И чем больше данный народ выдвинул из своей среды великих деятелей, тем величественнее и богаче дух его, тем цивилизованнее он, тем неприступнее его воля и жизненная сила.

Вот почему товарищ Сталин в своем докладе 6 ноября 1941 года едко высмеял немецких фашистов за то, что эти людоеды поставили перед собой смехотворную цель: уничтожить великую русскую нацию, нацию Плеханова и Ленина, Белинского и Чернышевского, Пушкина и Толстого, Глинки и Чайковского, Горького и Чехова, Сеченова и Павлова, Репина и Сурикова, Суворова и Кутузова.

* * *

Академик Иван Петрович Павлов — кровный сын русского народа. Он был одним из тех русских людей, дела которых доставили нашему народу заслуженную славу во всем цивилизованном мире. В течение почти шести десятков лет он напряженно трудился в самой сложной и мало изведанной области естествознания—физиологии.

«Перед мировой физиологической наукой,—говорил академик Павлов, — стоят очень большие задачи. Человек—высший продукт земной природы. Человек сложнейшая и тончайшая система. Но для того, чтобы наслаждаться сокровищами природы, человек должен быть здоровым, сильным, умным. И физиолог обязан научить людей не только тому, как правильно, т. е. полезно и приятно работать, отдыхать, питаться и т. д., но и как правильно думать, чувствовать и желать. Физиология должна дать твердые основы для психологии. Эта работа уже начата, и перед физиологами открываются огромнейшие новые области».

Весь свой талант, всю энергию и саму жизнь Павлов посвятил физиологии. Он добыл много новых многозначащих фактов и положил их в основу своих смелых и серьезных теоретических обобщений. Ему удалось дополнить и изменить знания мировой науки о функциях органов пищеварения и нервной системы. Он создал новый метод исследования живого организма и положил начало новым областям физиологических исследований.

Научная четкость, неизмеримая страсть, исключительная целеустремленность и последовательность, остроумие и искусство экспериментатора — вот главнейшие характерные черты этого русского корифея науки.

И. П. Павлов рассматривал свою науку, как «окончательное торжество человеческого ума», а свою задачу — «познать механизм и закон человеческой натуры», как последнюю и верховную задачу. Он верил, что только отсюда и «может произойти истинное, полное и прочное человеческое счастье».

Жизнь показала, что эта вера и эти надежды великого ученого были преувеличенными. Наука Павлова во многом способствовала человеку в его стремлении к счастью, но действительный путь к истинному, полному и прочному человеческому счастью указала наука Маркса и Энгельса, Ленина и Сталина.

Великий поборник всемогущего естествознания переоценивал значение своей науки. Он заблуждался. Но зато сколь величественен и замечателен сам мотив, которым был побуждаем в своем грандиозном в научном предприятии академик Павлов!

Исследовать механизмы и законы человеческой натуры, раскрыть какие-то «темные силы», действующие в человеке, которые якобы побуждают умных и цивилизованных людей воспроизводить в своих взаимоотношениях отвратительные, дикие, звериные способы отношений, вывести человека из мрака, очистить человека от позора, открыть и указать людям путь к истинному полному и прочному человеческому счастью—вот ради чего этот великий мудрец в течение больше полувека неотступно пытал и допрашивал природу в своих лабораториях, неотступно думал в своем рабочем кабинете. Какое великое сердце было у этого русского человека! Какое огромное пламя любви к человеку, к человечеству пылало в его богатырской груди! Это и есть то, что именуется гуманизмом. Великий русский ученый академик Павлов был, прежде всего, великим гуманистом.

Павлов не был простым, сентиментальным и слезливым человеколюбцем. Он был ученым-революционером, неутомимым борцом за человеческое счастье. Уже один тот факт, что великий ученый, твердо веря во всемогущество науки, вооружился ею и отправился в пожизненный поход искать новые пути к человеческому счастью, следует расценивать, как мужественный протест против мрака и позора, царящих в сфере людских отношений в современном ему классовом обществе.

Революционер-ученый боролся по-своему, своеобразно, но боролся против той же социальной ненормальности, против которой боролись революционеры-большевики. Вот почему, когда в России к власти пришли рабочие, знаменитый академик не покинул своей лаборатории. Привыкший обо всем судить только в строгом соответствии с фактами, никогда не выступающий с поспешными выводами, Иван Петрович Павлов, не переставая трудиться в своей научной области, стал зорко следить и наблюдать за смелой и гигантской преобразовательной работой большевиков. И тот же красноречивый язык фактов, который в лабораториях ученого излагал ему научную истину, тот же язык фактов убедил его и в том, что рабочий класс, большевики способны обновить жизнь.

В беседе с советским полпредом в Англии тов. Майским Иван Петрович Павлов сказал:

— Очень интересно становится жить. Что будет? К каким результатам мы придем?

И потом, лукаво улыбаясь, прибавил:

— Пожалуй, вы, большевики, своего добьетесь. Я раньше в этом сомневался, но сейчас я все чаще думаю, что вы выиграете. Ах, как хотелось бы еще пожить!

За обедом у товарища Молотова, на который был приглашен академик Павлов, вместе со всеми иностранными гостями, прибывшими в СССР на международный конгресс физиологов в августе 1935 года, Иван Петрович заявил, что он, всю свою жизнь боровшийся за новые пути в науке, не может не итти вместе с теми, кто мужественно ищет для человечества новых путей.

Трудно назвать такую страну мира, где не было бы широко известно имя великого русского ученого, где не было бы его последователей, где Иван Петрович Павлов не был бы избран почетным членом академий и научных обществ. Павлов пользовался мировой славой и только в своей стране невежественные сатрапы русского самодержавия не замечали блеска его таланта, равнодушно душили его благородную инициативу, заставляли великого естествоиспытателя терпеть нужду и унижения. Были дни, когда великий труженик русской науки не имел средств для организации не только своих опытов, но даже и для существования. Друзьям Ивана Петровича нередко приходилось собирать гроши, чтобы помочь своему гениальному другу.

В наши дни подобное отношение к науке и к ученым свойственно фашистам.

Разбойничий набег фашистских бандитов на нашу родину, где науку и культуру чтят, как святыню, вооружил убедил весь наш народ и все цивилизованное человечество в том, что отличавшие гитлеровцы органически не переносят яркого света человеческого разума. Эти взбесившиеся животные в образе людей не терпят не только живых деятелей культуры, но они испытывают истошную ненависть и к немым ее памятникам. Они неистовствуют при виде музея, библиотеки, клуба, театра, школы, больницы. При виде этих очагов культуры у фашистов возникает единственное чувство, единственное желание: разгромить, уничтожить, растоптать, надругаться. Мрак невежества и бескультурья, как воздух, необходим для существования этих хищников. Фашисты ежедневно совершают страшные преступления, уничтожая на захваченной ими территории все очаги культуры. Вот почему, чтобы спасти науку и культуру, необходимо как можно скорее уничтожить фашизм.

В нашей стране, где наука пользуется исключительным почетом, академик Иван Петрович Павлов с первых дней существования советской власти был окружен исключительным вниманием и заботой со стороны Советского правительства. Уже в тяжелые годы гражданской войны Советское правительство по предложению Ленина вынесло специальное постановление об обеспечении условий для нормальной научной работы академика Павлова и его сотрудников. Вместе с ростом силы и мощи советского государства росли забота и интерес Советского правительства к работе академика Павлова. В Колтушах близ Ленинграда, где кустарно и убого ютилась лаборатория академика Павлова, Советское правительство выстроило целый научный городок, оборудованный в соответствии с требованиями современной науки и техники.

«Наша родина открывает большие просторы перед учеными, — говорил Павлов.—и нужно отдать должное — науку щедро вводят в жизнь в нашей стране. До последней степени щедро!».

Академик Иван Петрович Павлов был подлинный патриот. Его радовало все русское, все отечественное. Его радовало, что его страна раскинулась на огромном пространстве земного шара, что его родина могучая и цветущая, он гордился своим народом, своим народным правительством. Он горячо любил свой народ и гордился его героическими делами. Вся большая жизнь этого большого человека протекала в тяжелом творческом труде на счастье и славу народа, родины. Начав жить еще в эпоху крепостничества (родился он в 1849 году), Павлов пережил буржуазную Россию и сошел в могилу будучи великим гражданином великого Союза Советских Социалистических Республик.

До самого последнего дня своей жизни Павлов трудился, строил грандиозные планы научной работы на будущее.

В августе 1935 года под руководством Павлова в Ленинграде состоялся большой международный XV конгресс ученых физиологов. Итоги работы этого конгресса для Павлова явились мощным источником научных проблем. Работа в его лабораториях стала еще активнее и разнообразнее. Великий естествоиспытатель намечал новые планы, новые пути для своей науки. Внезапная смерть (27 февраля 1936 года) прервала удивительную жизнь и чудодейственную работу в момент наивысшего творческого напряжения.

* * *

Великий светоч культуры, цивилизации и прогресса, Павлов с тревогой всматривался в далекий горизонт, где уже в последние дни его жизни клубились черные тучи грядущей мировой войны. Веря в могущество человеческого разума, Павлов настойчиво призывал к миру и справедливости в международных отношениях. Он всемерно одобрял и всей своей огромной душой поддерживал миролюбивую политику Советского правительства. Перед всем миром заявил он на XV конгрессе физиологов, что нельзя отрицать того, что война по существу есть звериный способ разрешения жизненных трудностей, способ, недостойный человеческого ума с его неизмеримыми ресурсами. «Я счастлив,—говорил он,—что правительство моей могучей родины, борясь за мир, впервые в истории провозгласило: «ни пяди чужой земли».

В августе 1935 года в беседе с корреспондентом «Известий» академик Павлов говорил: «Произведенная после мировой войны перекройка Европы сохраняет очаг войны. Дай только Гитлеру свободные руки и он немедленно попытается и нас и кого угодно проглотить, как мух». И как бы предчувствуя грядущую смертельную опасность для своей родины, великий поборник мира заявил: «Я могу понимать величие освободительной войны».

Русский народ бесконечно гордится своим родным сыном, гениальным ученым, великим гражданином, академиком Иваном Петровичем Павловым. Могучая натура, ясный и большой ум, железная воля этого русского человека являются воплощением качества великой русской нации. Академик Иван Петрович Павлов—великий сын великого русского народа.

И. Г. ТАРАКАНОВ.

СОЦИАЛИСТИЧЕСКОЕ СОРЕВНОВАНИЕ ЗА ЗНАМЯ 3-й ГВАРДЕЙСКОЙ СТРЕЛКОВОЙ ДИВИЗИИ

С ЧЕМ ВЫ ПРИХОДИТЕ НА ГОРОДСКОЕ СОВЕЩАНИЕ СТАХАНОВЦЕВ?

В атмосфере технического прогресса, в огне творческого соревнования куются успехи коллектива завода, где директором тов. Троянов

★

Творчество и дружба

Беседа с директором Н-ского завода тов. А. Трояновым

Стахановцы на нашем заводе — решающая сила. Огромное большинство продукции, которую мы даем фронту, сделано руками мастеров высокой производительности. Коллектив гордится такими бойцами трудового фронта, как тов. Кокин из цеха, где начальником тов. Крупнов. Когда понадобилось срочно изготовить важный для производства инструмент, он уплотнил свое время втрое и отлично выполнил задание. В этом же цехе ученики вырабатывали не больше 60—65 проц. нормы. Общественность обратилась к ним с требованием ликвидировать отставание, помогла им развернуть соревнование, и они быстро подняли производительность до уровня стахановской.

Стахановцы—патриоты нашей родины. Они стремятся дать Красной Армии больше вооружения. Это дело их чести, доблести и геройства. Важнейшая задача руководителей завода, цехов и участков—создать такую обстановку, которая содействует развитию дарований каждого рабочего, не даст ему остановиться на уже достигнутых производственных результатах. Кое-что в этом направлении сделано.

Каждый день приносит нам немало нового в организации производственного процесса. Контрольный мастер тов. Фурсов нашел лучшее решение при обработке одной детали и благодаря этому уменьшил потребность завода в поделочном металле. Рабочий предложил приспособление, которое позволило с большей пользой для дела заменить токарную обработку деталей шлифовкой. Понадобилось делать моторчики—эту задачу успешно решил мастер тов. Николаев. Группа работников цеха, где начальником тов. Федоров, нашла возможность сократить расход дефицитных подшипников.

Творческая атмосфера захватывает людей нашего коллектива и ободряет их. Заказчик просил нас быстрее изготовить прибор, по которому еще не имелось ни чертежей, ни технологии. В одном из цехов тт. Федоров, Заблев и Левкович смело и успешно выполнили задание фронта. Это послужило еще одним предметным уроком творческого дерзания для многих стахановцев и инженерно-технических работников.

Русский рабочий сметлив и в дни войны он особенно внимательно относится к своей работе, стремится дать фронту больше продукции высокого качества. Каждый руководитель должен создать на своем участке такое положение, чтобы новшество, предложенное производственниками, находило быстрейшее приложение на практике. Путь к этому один—крепкая дружба производственников и неумолимая борьба с проявлениями технической рутины, нечуткости, мелкобуржуазной зависти и «ячества».

Пример производственной дружбы дают начальники цехов тт. Бурштейн и Федоров. Цех Федорова зависит от цеха Бурштейна. Эти командиры нашли общий язык, помогают друг другу, совместно двигают общее дело. Такую же дружбу мы наблюдаем на всех ступенях производственного аппарата. Новый метод обработки детали, предложенный мастером, позволил стахановцу выполнить за смену около десяти норм. Правильная оценка заслуги мастера и стахановца укрепила связь этих людей, усилила их стремление к новым достижениям.

Перед заводом стоят большие и трудные задачи, но мы имеем все необходимое для их решения. Растут ряды стахановцев и ударников, наши новаторы ускоряют и улучшают производственный процесс, дружный, спаянный коллектив настойчиво борется за выполнение заказов фронта.

Развертывая стахановское движение, поднимая социалистическое соревнование, наш завод выполнит свой долг перед родиной, перед фронтом.

2 марта состоится совещание стахановцев свердловских заводов, которое подведет первые итоги выполнения обязательств, принятых при обсуждении новогоднего письма товарищу Сталину.

С чем приходят к слету стахановцы, какие задачи стоят перед ними? С этим вопросом мы обратились к работникам завода, где директором тов. Троянов.

Дружным, сплоченным приходит к совещанию стахановцев коллектив завода. Здесь растут и крепнут ряды стахановцев, непрерывно пополняясь за счет вчерашних учеников, успешно овладевших профессией; завод выполняет задания фронта. Стахановцы и инженерно-технические работники проявляют широкую инициативу и изобретательность при решении текущих вопросов производства. Социалистическое соревнование, возглавленное партийной и профсоюзной организациями завода, ведет заводской коллектив к новым победам на фронте труда.

Недавно правительство наградило орденами и медалями Союза некоторых работников завода за успешное выполнение ответственных заданий. Новым приливом энергии, новым патриотическим под'емом ответил коллектив на эту высокую награду.

Советские рабочие, наши стахановцы знают, какому великому делу служит их самоотверженный труд, и они отдают ему все свои помыслы, они двигают производство вперед, приближая этим час окончательного разгрома ненавистного врага.

★ ★ ★

Как борется цех за выполнение клятвы товарищу Сталину

Беседа с начальником цеха тов. Бурштейн

— Наш цех—один из основных на заводе. На нем лежат большие задачи по изготовлению продукции для фронта, и коллектив цеха эти задачи понимает, напрягает все силы, стараясь работать как можно лучше, как можно продуктивнее.

Работая, люди забывают о сне, об отдыхе. В цехе нередко можно встретить примеры истинного патриотизма, самоотверженности в труде.

Недавно слесарь участка тов. Фивейского тов. Дроздов получил срочное задание. Двое с половиной суток не выходил он из цеха. За это время тов. Дроздов проделал работу, на которую в нормальных условиях потребовалось бы более десяти дней.

Смена мастера тов. Косарева взяла обязательство систематически перевыполнять месячный план. Эта смена явилась инициатором досрочного завершения февральской программы к XXIV годовщине Красной Армии. Ко Дню Красной Армии смена тов. Косарева выполнила план февраля на 108 проц. Беря с нее пример, соревнуясь с ней, также досрочно закончили месячную программу смены мастеров тт. Лазарева и Пименова.

Соревнование в цехе развернулось широко. С половины января началось соревнование между участками за право называться стахановскими. Результаты уже сказываются. В январе участки тт. Воронина и Горькова плана не выполняли, в феврале они работают по графику. На этих участках повысилась трудовая дисциплина, мастера стали внимательно следить за тем, чтобы у станочников не пропадало даром ни одной минуты рабочего времени.

Не забыто в цехе и индивидуальное соревнование—соревнование между отдельными рабочими за лучшие производственные показатели. Особенно пошло оно вширь после новогоднего письма товарищу Сталину. С этого времени производительность труда отдельных стахановцев значительно выросла.

Подписав новогоднее письмо товарищу Сталину, медники тт. Макарычев и Карпов обязались вырабатывать ежесменно не меньше двух норм, а дают по две с половиной, по три нормы.

Гораздо лучше стали работать слесари тт. Наумов, Горохов, Курюкин, Болюк и другие. Тов. Наумов вырабатывает по 4—5 норм вместо двух, тов. Курюкин—три нормы вместо полутора. Даже ученик ремесленного училища тов. Бороздин (участок тов. Воронина) выполняет норму на 150 процентов.

Выросли в цехе и молодые кадры. Молодежь составляет большую часть рабочих цеха. С ней пришлось и приходится много работать. В цехе есть специальные инструкторы, к которым прикрепляются группы новичков для обучения, имеются и курсы по повышению квалификации молодняка — стахановские школы. Стахановцы, руководители этих курсов, систематически передают свой опыт новичкам, знакомят их с чертежами, инструментом, технологией, методикой обработки.

Школы значительно ускоряют овладение профессией, помогают ученикам быстрее освоить норму, перевыполнять ее. Ученицы токарей-револьверщиков тт. Тачаева, Паршукова, Васильева начали выполнять задание на 200 с лишним процентов.

Немало помогают нам рационализаторы. В новогоднем письме к товарищу Сталину цех обязался в первом квартале за счет внедрения рационализаторских предложений сэкономить 25 тыс. руб. Это обязательство перевыполнено. Только за два месяца текущего года рационализаторские предложения дали 225 тыс. рублей экономии.

В цехе есть немало рационализаторов, внесших по нескольку ценных предложений мастер тов. Лазарев предложил механизировать обработку одной детали. Это в четыре раза повышает производительность труда, дает 19.000 рублей экономии в год.

Увеличением производительности труда, внедрением ценных рационализаторских предложений борется коллектив цеха за выполнение клятвы, данной товарищу Сталину. Коллектив цеха знает, что в слаженной, отличной работе цехов и заводов—залог скорейшей победы над врагом.

★

Темпов я не снижу

Я работаю прессовщицей. До нового года выполняла сменное задание на 200—300 проц. Когда наш цех обсуждал письмо товарищу Сталину, мастер тов. Александров об'яснил нам, как нужна наша помощь родным бойцам, рассказал, как должны мы работать, чтобы давать фронту больше продукции.

Подписывая письмо любимому вождю, я решила еще повысить производительность труда. В то время на одном прессе со мной стояла тов. Белякова. Вместе с ней мы взяли обязательство давать на новой детали не меньше двух норм. Мы стали экономить движения, начали заранее, перед работой, готовить инструмент. Работа пошла лучше. Я стала вырабатывать 5—6 норм.

В январе правительство наградило меня медалью «За трудовое отличие». Получая эту высокую награду, я дала слово не снижать темпов. Это слово я держу.

Недавно мы начали работать с Лизой Марчуковой. До прихода в цех она была домохозяйкой, мне пришлось учить ее. Я показала ей, как надо держать деталь, как управлять прессом. Сейчас Лиза умеет делать все. Работаем мы с ней неплохо—норму выполняем на 500—600 процентов.

А. КНЯЗЕВА.
Прессовщица.

Не теряю даром ни одной минуты

Операции, которые я делаю,—последние на участке. Если не выполню норму, участок не сможет дать детали на сборку. Зная это, стараюсь не подкачать, работать ровно. Ежесменно выполняю задание не менее чем на 250 процентов.

Шлифовальщиком я работаю давно—с 1932 года. Опыт порядочный. Этот опыт научил меня беречь каждую минуту рабочего времени.

Часто бывает, дают новые детали, а оправок для их обработки нет. Вместо того, чтобы итти к технологу и заказывать ему оправку, я приспособляю сам подходящие кусочки металла. Это экономит время.

Иногда случается, что начальник участка поручает мне работу 4—5 разряда. У меня разряд шестой, но ни от какой работы не отказываюсь. Преступно сейчас, когда фронт нуждается все в большем количестве продукции, тратить время на разговоры и пререкания.

Ф. ЗАХАРОВ.
Шлифовальщик.

★

Стахановские сутки

Н.-ТАГИЛ, 25 февраля (по телефону от соб. корр.). Сработать сегодня лучше, чем вчера, дать больше руды металлургам—под таким лозунгом проходит соревнование на всех участках Высокогорского железного рудника.

В день славной годовщины Красной Армии высокогорцы встали на стахановскую вахту. Они брали обязательство в полтора раза перекрыть план по добыче руды. Слово горняков не разошлось с делом. Программа за сутки была намного перевыполнена.

Впервые в условиях суровой уральской зимы обогатители удвоили выпуск мытой руды.

Четко, слаженно работали сквозные бригады, точно, по установленному графику, машинисты паровозов подавали порожняк к экскаваторам. 23 февраля цех выполнил программу почти четырех дней. Машинист экскаватора Иван Шалурин выполнил более четырех норм.

Лучшие стахановцы тт. Вяткин, Пестов, Ломоносов предложили вызвать на соревнование коллектив Лебяжинского рудника. Горняки подхватили инициативу своих товарищей. Включившись в боевое социалистическое соревнование двух городов—Н.-Тагил — Свердловск,—и со своими соседями лебяжинцами, высокогорцы взяли обязательство к 10 декабря выполнить годовой план по добыче руды.

Б. МОРОЗОВ.

Рекорды Ф. Валова

КУШВА, 25 февраля (по телефону). Коллектив Гороблагодатского рудника вызвал на соревнование рабочих и инженерно-технических работников Кушвинского металлургического завода.

Образцы честного отношения к своим обязанностям, образцы отваги и самоотверженности показывают бурщики центрального карьера тт. Тюленев, Митрофанов и др. Каждый из них работает за двоих. В этом же карьере замечательно трудится на станках ударного бурения Федор Валов, ученик знатного мастера ударного бурения тов. Лекомцева. В соревновании со своим отцом он стал регулярно выполнять по три нормы. На днях Валов добился небывалой на руднике производительности труда, выполнив сменную норму на 293 процента, а в день XXIV годовщины Красной Армии он дал 256 процентов.

Новый под'ем производительности труда

До недавних дней бригада Криушина в термическом цехе Верх-Исетского завода была отстающей. Сейчас травильщик Криушин говорит:

— Это еще посмотрим, кто придет к городскому слету с лучшими показателями!

Криушинская бригада соревнуется с бригадой травильщика Короткова, выполняющей план на 130—140 проц.

В день юбилея Красной Армии отстававшая до этого бригада Криушина украсила всех высокой выработкой. На доске против фамилии Криушина появилась необычайная цифра — 154 проц. А на следующий день, 24 февраля, криушинцы поставили цеховой рекорд—выполнили план на 200,5 проц.

Борьба за право быть почетным участником городского слета стахановцев вызвала новый под'ем производительности труда во всех цехах завода.

Во втором листопрокатном цехе в эти дни появились бригады-двухсотники. Так, бригады вальцовщиков Лементьева и Алексеева 23 февраля выполнили свои задания на 206 проц. каждая. Но в тот же день рекордной среди прокатчиков производительности достигла бригада Силягина. На прокате специальной марки стали эта бригада дала 243 проц. к плану.

Тов. Н. Ф. ДЕМАКОВ—токарь-стахановец, допризывник Н-ского эвакуированного завода—XXIV годовщину Красной Армии встретил высокими производственными показателями. На днях тов. Демаков установил новый рекорд, выполнив за смену 500 проц. задания. Фото Е. Яковлева.

Как я писал „Суворова"

Идея воплотить личность Суворова в музыке уже давно занимала меня. Жизнь гениального полководца так многообразна, изобилует такими гигантскими деяниями, что дать их более или менее всеоб'емлюще в одном произведении не представляется возможным. Поэтому я и мой либреттист С. Кржижановский взяли для нашей оперы только последний эпизод жизни Суворова — его так называемый итальянский поход, включив в него предшествовавшее этому походу насильственное заключение великого полководца в селе Кончанском.

Артист Н. Н. СЕРДОБОВ в роли Суворова.

Основная идея оперы это — слава русского оружия. Через все произведение красной нитью проходит как личность самого гениального полководца, так и лица, его окружающие: Багратион, Милорадович, широко показана психология главного героя наших победоносных войн — русского солдата.

На протяжении всей оперы я старался описать Суворова не только как великого полководца, но и как замечательного, отзывчивого человека, как человека, презиравшего и ненавидевшего тогдашний придворный строй, всех лицемерных, жестоких и бездарных лиц, правивших страной. Уже в первом акте Суворов с горечью говорит своему лейтенанту Прохору: «Кто ты санкт-петербургским нужен! Паркетны генералы... Пустые болтуны... и прочие... А кто не с ними... всех прочь!.. Всех прочь!».

Суворов показан в опере и как человек с очень мягким, отзывчивым сердцем. В первом акте он с большим интересом следит за игрой мальчишек в войну и приказывает Прохору нагрузить их сладостями. Очень тепло относится он к судьбе своей воспитанницы Ольги.

Такое же внимательное, отзывчивое отношение к «маленьким людям»—ко всем «дворовым», крепостным, пришедшим на проводы: «Настежь народу двери!..»—приказывает он Прохору.

Фигура Суворова, как высокогуманного человека, встает во весь свой гигантский рост в сценах с солдатами в 3 и 4 актах. Суворов понял, что недостаточно иметь хорошо обученную армию, нужно иметь преданного солдата, а для этого необходимо видеть в нем человека, а не «серую скотинку». И Суворов, глубоко любя русского солдата, не только заботился о всех его нуждах, но принимал самое горячее участие во всех его переживаниях. Послушав инкриминируемое письмо на родину, где солдат сокрушается, что он не отдал трех рублей своему дяде Пимену Кривому (в третьем акте), Суворов велит приписать: «И напиши: те три рубля... их шлет тебе Суворов и свой поклон он всей деревне шлет»...

Понятно, что такое человеческое отношение было в высшей степени оценено солдатами, видевшими в Суворове не только великого полководца, но и родного отца.

Постановка сражения на сцене всегда выходит неправдоподобной. Мы с моим либреттистом избегали этого, показав в четвертом акте (Сен-Готард) отзвуки отдаленного боя и его результаты — сцену тяжело раненого, умирающего солдата.

Император Павел в опере не выведен, но его личность в смысле тупости, бессмыслия и бездарных распоряжений ясно чувствуется в разговорах как самого Суворова, так и сопровождающих его русских генералов. Сам Суворов обрисован лейтмотивом, т. е. музыкальной фразой, всегда сопутствующей или его появлению или разговору о нем.

Из чисто народных мотивов я воспользовался только солдатской песней суворовского времени в шуточной баталии третьего акта: «Пукля не пуля, коса не тесак!». Кроме того, из иностранного фольклора взяты: хор итальянских женщин в начале 3-го акта и песня горца из четвертого акта (швейцарская мелодия). Остальные темы русских песен сочинены мною. Вступление ко второму акту (в Вене), кантата и танцы (менуэт и вальс) написаны в духе музыки XVIII столетия.

Моей задачей было—воплотить личность Суворова в музыке и дать верную музыкальную окраску той эпохи. Разрешил ли я эту задачу—предоставляю судить зрителю.

С. ВАСИЛЕНКО.

БОЕВЫЕ РЕЗЕРВЫ ГОТОВИТЬ ТЕМПАМИ ВОЕННОГО ВРЕМЕНИ

Беседа с С. Т. Акуловым—начальником отдела всевобуча облвоенкомата

Бойцы всевобуча Свердловской области вступили в период проверочных испытаний. Это самый ответственный момент в жизни подразделений всевобуча. Сейчас проверяется боевая готовность рабочих и служащих, прошедших 110-часовую программу.

В нашей области проведена большая работа по всеобщему военному обучению граждан. Значительное внимание было уделено лыжной подготовке трудящихся. Каждый боец всевобуча в среднем прошел 70 километров на лыжах, не считая тренировок и часов занятий.

Первые итоги показывают, что бойцы всевобуча по-серьезному готовились к вступлению в ряды доблестной Красной Армии—приобрели нужные военные навыки, получили физическую закалку.

Личный состав Нижне-Тагильского военно-учебного пункта, где начальником т. Делюля и комиссаром т. Данилушкин, начал учебу с опозданием почти на полтора месяца. Но бойцы этого подразделения с огромным желанием стремились овладеть военным делом, закончить учебу досрочно. Командование пункта, директор предприятия тов. Исаев совместно с партийной организацией серьезно взялись за военное обучение. Благодаря этому пункт наверстал упущенное время и вместе с другими закончил 110-часовую программу. Это нисколько не отразилось на учебе—почти все бойцы сдали проверочные испытания на «хорошо» и «отлично».

Хорошо подготовился и проводит испытания Туринский райвоенкомат (военком т. Шакурдин, ст. инструктор т. Панченко).

Успешно провел испытания учебный пункт театра оперы и балета им. Луначарского (нач. т. Бернер, комиссар т. Мухлынин). Подавляющее большинство бойцов этого пункта сдало испытания на «отлично».

Неплохо прошло соревнование бойцов в Молотовском и Ленинском районах г. Свердловска.

Можно привести еще много фактов, когда трудящиеся—бойцы всевобуча первой очереди—показывают прекрасные образцы всесторонней военной подготовки и дисциплинированности.

Однако некоторые руководители всевобуча не уяснили себе приказ начальника главного управления всевобуча Народного Комиссариата Обороны. Проводимые соревнования бойцов всевобуча по различным видам боевой подготовки ставят своей задачей проверить выучку бойца и дать ему возможность закрепить материал по пройденной теме. По итогам соревнований и должны делать зачеты тому или иному бойцу. Следовательно, соревнования должны проводиться подразделениями всевобуча только после того, как они закончат 110-часовую программу. Если в соревновании бойцы не выполнят условия, требуемые для зачета, должны быть организованы дополнительные проверочные испытания по тому или другому виду военной подготовки.

При испытаниях необходимо обратить особое внимание на отработку одиночного бойца. Выявив слабые стороны бойцов, необходимо организовать для отстающих дополнительные занятия, организовать консультации и т. д.

В приказе в связи с XXIV годовщиной Красной Армии товарищ Сталин писал: «...необходимо, чтобы в нашей стране ни на минуту не ослабевала подготовка резервов на помощь фронту. Необходимо, чтобы все новые и новые войсковые части шли на фронт ковать победу над озверелым врагом». Наша область имеет некоторые успехи в деле подготовки резервов Красной Армии, но этого сейчас недостаточно. Мы должны образцово провести проверочные испытания. Необходимо немедленно наладить подготовку к формированию второй очереди всевобуча, которая должна начать занятия повсеместно с 15 марта. Для этого необходимо произвести учет материальной базы и обеспечить все пункты наглядными пособиями и недостающими макетами оружия, саперными лопатами и т. п. Надо составить списки и поставить в известность о начале занятий весь контингент, который обязан проходить военное обучение.

Задача работников всевобуча, всех партийных и общественных организаций состоит в том, чтобы вторую очередь всевобуча провести отлично.

Так приказывает товарищ Сталин. Этот приказ должен быть выполнен.

Месть Дмитрия Босого

На днях в сообщении Советского Информбюро можно было прочесть: «Фрезеровщик энского завода на Урале товарищ Босый Д. Ф. выполнил сменную норму на 1.480 процентов. На следующий день он выполнил задание на 1.438 процентов. За четыре рабочих дня стахановец выполнил двухмесячное задание».

Так слава о замечательном стахановце, герое тыла пошла по всему Советскому Союзу...

* * *

В тот день Дмитрий Босый работал как и обычно. Так же аккуратно за 15 минут до начала смены он пришел в цех. Молча разделся, поздоровался с товарищами, затем подошел к станку, оглянул его привычным взглядом, проверил смазку, подготовил набор фрез. Ровно в восемь включил мотор.

Внешне он был спокоен. Так же ловко, как и всегда, менял он детали, не торопясь поправлял фрезы. По проходивший утром по своему участку начальник отделения Александр Львович Фрумкин заметил, что Босый работает сегодня как-то иначе. Он присмотрелся. Угрюмое, сосредоточенное лицо Дмитрия подтвердило его доводы. Фрумкин подошел к станку стахановца и просто спросил:

— Что с тобой, Дмитрий?

Босый рассеянно посмотрел на него, как-то с'ежился, затем зачем-то нагнулся к полу, потом быстро подошел к другому станку и стал сосредоточенно изменять прорезь детали.

Фрумкин повторил вопрос.

Дмитрий повернулся к нему:

— Ничего, Александр Львович.—голос его чуть дрогнул.—Плохие вести получил. Брат погиб на фронте...

Наступила гнетущая тишина. Что мог сказать ему Фрумкин? Как успокоить растравленное сердце?

— Мужайся! — Александр Львович

Дмитрий и сам понимал это. Но чувство невыносимой боли за потерянного близкого человека нарушало обычное спокойствие. Все же пересиля себя, он простоял всю смену, а вечером пошел в партийное бюро. Он просил отпустить его с завода, отправить в действующую армию.

— Я хочу встать на место брата, отомстить ненавистным фашистам.

Секретарь партбюро тов. Седов уговаривал его. Он приводил десятки доводов, доказывал, что, и работая на важном заводе, можно крепко мстить озверелым гитлеровским бандитам. Босый не соглашался. Ему казалось невозможным сейчас оставаться в глубоком тылу, когда убит брат, когда пролитая родная кровь вопиет о мщении.

Но секретарь был настойчив. Он спокойно, задушевно беседовал с Дмитрием, и его простые слова стали западать в душу Босого.

— Ты пойми,—говорил Седов,—разве можно сейчас бросить станок, кто же будет выпускать боевые машины, кто же оснастит могучей техникой нашу Красную Армию. Я тоже рвусь на фронт, но партия говорит — ты более нужен сейчас в тылу. Тяжело, я верю, но надо понять... Ты подумай как лучше мстить за пролитую кровь, работая здесь в тылу...

С тех пор одна назойливая мысль не выходила у Дмитрия из головы: «что надо сделать, чтобы лучше бить фашистов?».

Коллектив цеха, где работает Босый, подписывая новогоднее письмо товарищу Сталину, дал торжественную клятву—резко увеличить выпуск деталей. Коллектив в общем неплохо держит свое слово. Январская программа была значительно перевыполнена, однако, малый выпуск остродефицитных деталей болезненно сказывался на сборке. Особенно держала одна деталь. Неказистая с виду, деталь эта требовала очень тонкой обработки. Нужно было выдержать в 4 миллиметра при довольно сложной общей конфигурации детали.

Делали эту деталь в других отделениях и цехах — получалось плохо. Правда, станочники с грехом пополам осваивали процесс, но давали так мало деталей, что сборочный сидел все время на голодном пайке.

Александр Львович Фрумкин, видя смятение Босого, решил предложить ему освоить производство этой детали.

Фрумкин не ошибся, когда предложил Дмитрию разрешить эту сложную задачу. Он знал его как искуснейшего, высококвалифицированного фрезеровщика, имеющего золотые руки. Какую бы работу ни предлагали Босому, как бы сложно задание ни было, он всегда выходил с честью из положения. А сейчас, движимый лютой ненавистью к немецко-фашистским захватчикам, он, несомненно, приложит все силы, все свои знания и навыки, чтобы выполнить боевую задачу.

И, действительно, не прошло и нескольких дней, как Босый сказал:

— Я готов стать к станку, но мне нужно сделать приспособление.

Он показал Фрумкину, что и как нужно сделать. Приспособление было быстро изготовлено. Всю ночь Дмитрий налаживал станки. В последний раз внимательно осмотрел фрезы. Они по его просьбе были заблаговременно переточены и подогнаны к обрабатываемой детали. Много хлопот потребовала установка на станке приспособления. Как каждое новое дело, оно сразу не давалось в руки. Фрумкин всю ночь помогал Дмитрию. Наконец, все было готово, все мелочи были продуманы.

Незадолго до начала смены пришла ученица Яковлева. Босый сказал что ей надо делать. Раздался сигнал.

— Включай мотор.

Босый подошел сначала к горизонтально-фрезерному станку, установил деталь и пустил ее на прорезку. Несколько мгновений смотрел, как станок, все в порядке, быстро перешел на второй станок — вертикально-фрезерный, где стал выполнять операцию по контуру. Через несколько минут деталь была передана на третий станок, который обслуживала молодая работница, лишь всего седьмую смену самостоятельно управляющая станком. Здесь с помощью специального приспособления фрезеровались верхние пазы. Именно это приспособление и позволило новичку уверенно стоять у станка, не задерживая цикл обработки детали. Малое машинное время не дало возможности Босому самому обслуживать три станка.

Фрумкин первое время не отходил от Босого. Он внимательно наблюдал за его работой, невольно любуясь чистотой и ловкостью его движений. Ни одного лишнего взмаха руки, ни одного непродуманного шага. Станки работали на предельных скоростях. Это требовало большого внимания и напряжения от стахановца. Фрумкин внимательно осмотрел первые детали. Никаких из'янов, ни малейших дефектов.

— Классная работа, — проговорил он.—Делать мне здесь нечего. Молодец, Босый!..

С быстротой молнии по цеху пронеслась весть, что Дмитрий Босый ставит рекорд, мстит гитлеровцам за погибшего брата. Невольное волнение передавалось всем. В обеденный перерыв группа рабочих столпилась у станка Дмитрия. Удивленно люди смотрели на гору обработанных деталей.

— Вот это хватка.

— Семь лет на станке работаю, а такого не видел.

— Наша школа... — с гордостью говорили товарищи.

Вечером по окончании смены в цехе состоялся митинг. Дмитрия Босого поздравляли с победой, желали дальнейших успехов, жали ему руку.

Смущенный, растроганный стахановец долго не находил слов, чтобы выразить свои чувства.

— Товарищи, я сегодня дал свыше четырнадцати норм. Завтра выработаю не меньше. Мы все должны так работать, чтобы разгромить больше боевых машин, так необходимых нашей родной Красной Армии.

Он сошел с трибуны и быстро вышел из цеха.

На утро на станке возле рабочего места Босого был вывешан большой портрет стахановца, а ниже его—плакат, призывающий всех рабочих равняться на героя труда. Дмитрий посмотрел на портрет, на товарищей и еще энергичнее взялся за работу. В тот день он выполнил задание на 1 438 процентов.

Успех Дмитрия Босого не случаен. Этот смелый новатор создал новую технологию—подлинную технологию военного времени. Глубоко изучив процесс обработки детали, он нашел верные пути экономии времени. Природная сметка подсказала ему, что можно, пользуясь приспособлениями, совместить две операции в одну путем правильного подбора фрез и одновременно обрабатывать не одну деталь, а две. Все это в сочетании с высокими скоростями резания и дало те замечательные результаты. И это при тончайшей фрезерной работе!

Почин тов. Босого вызвал на заводе новое движение—за высокие скорости резания. Инициатива новатора заставила многих задуматься над своими методами работы. И уже через несколько дней завод услышал имена новых мастеров сверхвысокой производительности. Встав на вахту в честь XXIV годовщины героической Красной Армии, стахановцы тт. Дианов и Нефедов, работая на больших скоростях, выполнили задание на 2.831 процент каждый, стахановец тов. Высоцкий выработал свыше 13 норм, стахановец тов. Яблочков — свыше 8 норм. Сам тов. Босый за десять смен выполнил четырехмесячную программу.

Чувство мести лютому врагу чувство беззаветной любви к своей родине двигает патриотов на новые подвиги. Не щадя сил, день и ночь куют они грозное оружие, чтобы приблизить час окончательного разгрома и уничтожения немецких оккупантов.

Великое чувство, благородное...

Ю. ГЕТЛИН.

В ПОСЛЕДНЕЙ ИНСТАНЦИИ

Стиснув зубы, жена командира фронтовика тов. Н. ходит по инстанциям. Дело ее сводится к следующему: Н. имеет большую семью и маленькую комнату. К ней вселили супругов Гаврилюк. Она встретила их гостеприимно и отвела лучшую часть комнаты. Однако Гаврилюкам этого показалось мало. В ход были пущены все средства, чтобы выжить Н. из ее квартиры: отказ топить печку, разделаться у порога, преследование детишек Н., звериное рычание на ее гостей, оскорбления хозяйки.

Сперва Н. пожаловалась управдому Резникову. Резников ответил, что, не в пример супругам Гаврилюк, он—человек мирный и не хочет с ними ссориться.

Перешагнув эту беспомощную инстанцию, Н. пришла в Ленинский райсовет, к заведующему жилуправлением Терентьеву. Но сия инстанция в ту минуту мыслила о чем-то сугубо возвышенном и ответила так:

— Пеленками я заниматься не буду. Выселять—это дело суда!

Прокурор Вьюнов сообщил, что в этом деле может посодействовать только раз'яснением. И он раз'яснил, что тов. Н. надо написать заявление в суд с обязательной конвойкой: прошу выселить Гаврилюк из-за невозможности совместного с ними проживания.

Нарсудья Воробьева встретила заявление Н. приветливо. Человека, принесшего его, она назвала борцом за правду и всячески хвалила за участие в горькой судьбе Н.

Но вот она нахмурилась и сурово воскликнула:

— А почему конвойки в заявлении нет: «прошу выселить Гаврилюк из-за невозможности совместного с ними проживания?».

— Ох, видно забыла Н.,—всполошился борец за правду.

— Без конвойки не приму. Можете взять обратно,—сказала Воробьева.

Товарищ мигом сбегал в цех, принес жалобу Н. в так сказать дополненном и исправленном виде. Но было уже непоправимо поздно. Вдохновение Немезиды оставило Воробьеву. Она уже ворчала, придиралась к стилю, грозила отказать в иске.

И она осуществила свою угрозу. Она записала в заключении, что, во-первых, суд вселением и выселением не занимается, что во-вторых, жалоба Н. не обоснована, а если Гаврилюк оскорбляет Н. непечатными словами, то она может привлечь Гаврилюк к уголовной ответственности.

В общем—в иске отказать!

— Почему же,—спросили мы судью Воробьеву,—вы не привлекли Гаврилюк к ответственности за оскорбления?

— А в заявлении Н. такого требования нет!—коротко ответил судья.

Мы повторяем это требование со страниц газеты и заодно просим уполномоченного Наркомюста тов. Старченкова доступными ему средствами внушить судье Воробьевой хотя бы элементарные понятия о ее обязанностях по отношению к семьям фронтовиков.

П. ХОРУНЖИЙ.

ОТКЛИКИ ИНОСТРАННОЙ ПЕЧАТИ НА XXIV ГОДОВЩИНУ КРАСНОЙ АРМИИ И НА ПРИКАЗ НАРОДНОГО КОМИССАРА ОБОРОНЫ ТОВАРИЩА СТАЛИНА

АНГЛИЯ

ЛОНДОН, 24 февраля (ТАСС).

Английская печать уделяет большое внимание XXIV годовщине Красной Армии и приказу Народного Комиссара Обороны товарища Сталина. Газеты опубликовали этот приказ на первой странице на видном месте и под крупными заголовками. Годовщине Красной Армии посвящены статьи и очерки.

Газета «Таймс» в статье под заголовком «Призыв Сталина» пишет, что судьба войны, как сказал Сталин, теперь будет решаться не таким привходящим моментом, как момент внезапности, а постоянно действующими факторами: прочность тыла, моральный дух армии. Из нынешнего испытания, говорится в статье, Советский Союз выходит победоносно. Ни в какой другой воюющей стране бремя войны не переносилось с такой стойкостью, как в Советском Союзе. Русский народ представляет себе лучше, чем многие люди в Англии, значение слов «всеобщие усилия».

«Замечательная энергия и дисциплина русской армии и гражданского населения,—пишет газета,—вот основы, на которых строится русская победа». Упоминание Сталиным о глупой брехне относительно того, что Красная Армия имеет своей целью истребить немецкий народ и уничтожить германское государство, свидетельствует, по словам «Таймс», о том, что «Советский Союз интересуется проблемами реконструкции Европы после победы и что он рассматривает эти проблемы с созидательной точки зрения».

Напомнив о том, что СССР заявил о своей солидарности с принципами атлантической хартии, «Таймс» констатирует сопоставление между духом хартии и следующими словами тов. Сталина: «Теория расового равноправия в СССР и практика уважения к правам других народов привели к тому, что все свободолюбивые народы стали друзьями Советского Союза». «За последние 6 месяцев,—продолжает газета,—события нарастали быстро и роковым образом, и вскоре может созреть время для новой декларации, в которой Россия будет непосредственно участвовать и в которой требования ее безопасности в будущем получат всеобщее признание. Достижения Красной Армии рассеяли любые могущие возникнуть глупые расчеты относительно того, что Советскую Россию можно рассматривать как младшего партнера в союзе и что не приходится ожидать, что она сыграет руководящую роль при подведении окончательных итогов в будущем. За последние два дня в Москву из различных стран поступали бесконечные приветствия в связи с годовщиной Красной Армии и, что особенно знаменательно, среди этих приветствий было послание от американского военного министра Стимсона. Сейчас в Соединенных Штатах точно так же, как и в Англии, высказывается полное и искреннее понимание жизненной значимости союза с Советской Россией как для обеспечения победы в войне, так и для заключения мира».

Газета «Таймс» поместила также очерк о Красной Армии, в котором, в частности, подчеркивается большое значение военных комиссаров для воспитания в армии боевого духа и национальной солидарности. Этот высокий боевой дух, заявляет газета, в сочетании с высокой техникой Красной Армии дал ей возможность победоносно выходить из испытаний.

«Красная Армия,—говорится в посвященном ей обзоре в газете «Обсервер»,—является величественной боевой силой, которую приветствует свободный мир».

Газета «Рейнольс ньюс» поместила большую статью Макса Вернера, который заявляет: «Нельзя сомневаться теперь в том, что Красная Армия является самой мощной силой всей демократической коалиции. Красная Армия—это армия народа. Технически и политически это современная армия. Для нее характерны глубокие демократические революционные традиции. В военном отношении она отличается выносливостью, доблестью, высоким тактическим искусством и умением применять современные научные методы войны».

Газета «Дейли телеграф энд Морнинг пост» подчеркивает, что Сталин был прав, когда сказал, что инициатива находится в руках русских. Немцы почувствовали, что русский народ обладает непобедимой энергией, направленной к тому, чтобы нанести поражение гитлеризму. Германия уже узнала однажды, что означает подобный дух. Теперь она снова испытает его силу.

«Весь свободный мир,—говорится в передовой статье газеты «Ивнинг Стандарт»,—сегодня воздает почести Красной Армии. Весь мир отдает должное государственному деятелю, который руководит сражениями и который поднял дух всеобщего сопротивления. Наступил подходящий момент для того, чтобы подтвердить наши союзные обязательства по выполнению общей задачи народов обеих стран и продемонстрировать словом и делом нашу веру в то, что основным мотивом стратегии союзников должен быть разгром германской фашистской армии в этом году».

Газета «Йоркшир-пост», комментируя приказ товарища Сталина, заявляет: «День празднования достижений Красной Армии должен быть днем подтверждения нашей решимости всеми силами поддержать русский народ и внести решающий вклад, на который мы несомненно способны, в дело свержения Гитлера».

СОЕДИНЕННЫЕ ШТАТЫ АМЕРИКИ

НЬЮ-ЙОРК, 25 февраля (ТАСС).

Американские газеты опубликовали приказ Народного Комиссара Обороны товарища Сталина на видном месте на первых страницах и под крупными заголовками. Газеты оживленно комментируют приказ.

Газета «Нью-Йорк Таймс» поместила пространное сообщение своего корреспондента в СССР Паркера по поводу опубликования приказа Народного Комиссара Обороны товарища Сталина. «Красная Армия,—пишет Партер,—выполняет свою задачу с величайшей энергией и решимостью, применяя крупные вновь подготовленные и вооруженные силы.—Успехи русских,—продолжает автор,—необходимо приписать блестящему замыслу их плана и уверенности, которая позволяет им использовать все в целях обеспечения максимальных возможностей для реализации этого плана, а также сноровке и храбрости красноармейцев».

Корреспондент об'ясняет успехи Красной Армии также хорошими взаимодействиями различных родов оружия, превосходством артиллерии, тесным сотрудничеством с партизанами, которые представляют собой глаза и уши Красной Армии.

—Советский Союз,—пишет далее автор,—подготовляет еще большие резервы. Советский народ работает неограниченное время для того, чтобы обеспечить производство оружия. Однако победа менее отдаленная, как показывают успехи русских, а многие думают, может быть достигнута еще скорее при условии равных усилий и жертв со стороны союзников России, а также при условии решимости их лидеров своевременно пойти на риск. Награда за него может быть такой же большой, как и та, которая выпала на долю Красной Армии

ТУРЦИЯ

СТАМБУЛ, 25 февраля (ТАСС).

Все турецкие газеты поместили на первых страницах изложение приказа Народного Комиссара Обороны товарища Сталина и его портреты. В заголовках многие газеты приводят слова приказа о том, что недалек тот день, когда на всей советской земле снова будут победно реять красные знамена. Газета «Тан» дает изложение приказа под следующим заголовком: «Гитлеровская военная машина отныне не сможет больше остановить продвижение Красной Армии». Газета «Ватан» указывает в заголовке, что СССР ведет не агрессивную, а освободительную войну. Газеты «Ватая» и «Джумхуриот» отмечают в заголовках, что скоро Красная Армия освободит Украину, Белоруссию и Крым.

Выступление Рузвельта по радио

НЬЮ-ЙОРК, 24 февраля (ТАСС).

Вчера в связи с днем рождения Вашингтона с речью по радио выступил Рузвельт.

Нынешняя великая борьба учит нас, заявил Рузвельт, что свобода личности, безопасность собственности повсюду во всем мире зависят от сохранения прав, свободы и справедливости во всем мире. Происходящая война является новым видом войны. Она отличается от всех других войн прошлого не только методами и оружием, при помощи которых она ведется, но также и своими географическими условиями. Это — война, происходящая на каждом континенте, на каждом острове, на каждом море, на каждой авиационной линии мира. Обширные океаны, о которых в прошлом говорили как о нашей защите от нападения, стали бесконечными полями сражений. Наша задача сейчас—это борьба на просторах, которые тянутся вокруг всего земного шара. Мы должны бороться на этих обширных пространствах для того, чтобы защитить наши линии снабжения и линии коммуникации с нашими союзниками—защитить эти линии от противника, который напрягает все свои силы, постоянно стремясь перерезать их. Задача гитлеровцев и японцев состоит в том, чтобы изолировать друг от друга Соединенные Штаты, Англию, Китай и Россию с тем, чтобы окружить и отрезать их от источников снабжения и пополнения их сил. «Разделяй»—такова старая, хорошо знакомая политика держав оси.

Четыре основные линии коммуникаций, которые сейчас обслуживаются нашими «судами», лежат в Северной Атлантике, Южной Атлантике, в Индийском океане и южной части Тихого океана. По этим путям грузы идут в обе стороны. Суда, которые перевозят войска и боеприпасы, возвращаются обратно, имея на борту необходимое сырье, в котором мы нуждаемся для удовлетворения своих собственных нужд. Сохранение этих жизненных путей является весьма тяжелой задачей. Она требует громадных ресурсов и, прежде всего, громадного производства самолетов, танков, орудий и судов. Я вновь говорю от имени американского народа, когда заявляю, что мы можем и будем выполнять эту задачу.

Несмотря на большую протяженность и трудности этих путей, я могу сказать вам, что мы уже располагаем большим количеством бомбардировщиков и истребителей с американскими летчиками, которые сейчас участвуют повседневно в сражениях с противником в юго-западной части Тихого океана, а тысячи американских солдат ведут сегодня в этом районе боевые операции не только в воздухе, но также и на суше. В этом районе боев Япония, несомненно, имела первоначальные преимущества, ибо она смогла перебросить самолеты с небольшим радиусом действия к пунктам нападения, используя многочисленные плацдармы, доступные ей базы на многочисленных тихоокеанских островах, а также на побережье Китая, Индо-Китая, Таи и Малайи.

Мы знали, что война в целом будет вестись и будет выиграна путем нажима на самое Японию. Мы знали, что, располагая большими ресурсами, мы сможем преодолеть Японию и, в конечном итоге, подавить ее на море, на суше и в воздухе. Все, что произошло за последние два месяца, не заставило нас пересмотреть эту основную стратегию. Мы заставляем Японию все дороже и дороже расплачиваться за честолюбивые попытки захватить контроль над всем Азиатским миром. Последствия нападения на Пирл-Харбор, несмотря на всю их серьезность, были чрезвычайно преувеличены.

Для того, чтобы перейти из царства слухов и злостных сообщений в область фактов следует сообщить, что число наших офицеров и солдат, убитых во время нападения на Пирл-Харбор 7 декабря, составляло 2.340, а число раненых 946. Из всех военных кораблей, находившихся в Пирл-Харбор—линкоров, тяжелых крейсеров, легких крейсеров, авианосцев, эсминцев и подводных лодок,—только три окончательно выведены из строя. Многих кораблей Тихоокеанского флота даже не было в Пирл-Харбор. Те из кораблей, которые находились в Пирл-Харбор и были повреждены, или уже вступили в строй или еще ремонтируются. Когда ремонт будет закончен, то корабли будут еще более эффективными боевыми единицами, чем раньше. Сообщения о том, что мы потеряли более тысячи самолетов в Пирл-Харбор, так же лишены основания, как и другие дикие слухи. Японцы не знают точно, сколько самолетов они уничтожили в тот день, а я не намерен сообщить им это, но я могу заверить, что до настоящего момента, с учетом наших потерь при нападении японцев на Пирл-Харбор, мы уничтожили значительно больше японских самолетов, чем они уничтожили наших.

Мы, без сомнения, понесли определенные потери от действия подводных лодок Гитлера в Атлантике так же, как и от операций японских подводных лодок на Тихом океане, и нам придется и в будущем нести потери до тех пор, пока мы не обеспечим поворота в ходе войны. Однако позвольте мне от имени США сказать раз и навсегда народам всего мира: мы, американцы, были вынуждены уступить территорию, но мы вернем ее.

Мы и другие об'единенные страны обязались уничтожить милитаризм Японии и Германии. Мы с каждым днем увеличиваем свои силы. Скоро мы, а не наши враги, начнем наступление. Мы, а не они, выиграем заключительные битвы, мы, а не они, заключим окончательный мир. Покоренные страны в Европе знают, что означает ярмо фашистов. А народы Кореи и Манчжурии знают из собственного опыта жестокость деспотизма Японии. Все народы Азии знают, что возможность почетного и приличного будущего для любого из них, а также для нас зависит от победы об'единенных стран над силами держав оси, стремящихся к порабощению. Если мы хотим обеспечить справедливый и длительный мир и даже просто спасти себя, то мы должны всегда помнить, что наша задача здесь, дома, заключается в том, чтобы обеспечить максимальное выполнение нашей специальной задачи—производство вооружения.

Германия, Италия и Япония почти достигли предела своих возможностей по выпуску самолетов, орудий, танков и судов. Об'единенные страны еще далеки от этого и, особенно, это относится к Соединенным Штатам. Поэтому наша первостепенная задача заключается в расширении производства в таких размерах, чтобы об'единенные страны могли сохранить в своих руках контроль на море и добиться превосходства в воздухе—и не только незначительного, а подавляющего превосходства. 6 января этого года я выдвинул некоторые определенные задачи в области производства самолетов, танков, орудий и судов. Пропагандисты держав оси назвали эти цифры фантастическими. Сегодня, спустя почти два месяца после моего заявления и после тщательного ознакомления с ходом производства, я могу сказать вам, что эти задачи будут выполнены.

Во всех частях страны специалисты по производству, а также рядовые мужчины и женщины работают на предприятиях с любовью и преданностью. За немногими исключениями, рабочие, предприниматели и фермеры понимают, что сейчас не время для того, чтобы добиваться непомерных прибылей или специальных преимуществ одного над другим. Мы призываем к строительству новых, расширению старых и переоборудованию существующих предприятий для военных нужд. Мы стремимся набрать как можно больше мужчин и женщин для работы на этих предприятиях. Мы работаем большее количество часов. Мы начинаем понимать, что один добавочный самолет, добавочный танк, орудие или судно, выпущенные завтра, могут в ближайшие месяцы изменить ход войны на каком-либо отдельном фронте; могут предотвратить смерть и обеспечить жизнь некоторым нашим солдатам на фронте. Мы знаем теперь, что если мы проиграем эту войну, то пройдут поколения и даже столетия, прежде чем наша концепция демократии снова возродится. А мы можем проиграть эту войну только в том случае, если мы замедлим наши усилия, если мы будем уменьшать производство боеприпасов из-за взаимной борьбы.

Об'единенные страны, говорит Рузвельт, представляют собою союз независимых народов, равных и по своему достоинству и по своему значению. Об'единенные страны преданы общему делу. Они несут равную долю ужасного бремени войны и несут ее с одинаковым рвением. В содружестве нашего общего дела мы должны иметь свою долю в об'единенном плане, в выполнении которого каждый из нас должен сыграть свою роль. Каждый из нас является в равной степени необходимым для других и зависимым один от другого.

Мы об'единили командование и установили сотрудничество и товарищеские отношения. Мы, американцы, будем оказывать содействие об'единенному производству и совместно нести жертвы для осуществления этих усилий—это означает национальное единство, которое не знает никаких пределов, воздвигаемых интересами расы, убеждениями или эгоистическими соображениями.

Мы, об'единенные страны, имеем договоренность относительно некоторых общих принципов по поводу характера мира, которого мы добиваемся. Атлантическая хартия относится не только к тем частям света, которые граничат с Атлантическим океаном, но и ко всему миру: разоружение агрессоров, самоопределение наций и народов и обеспечение четырех свобод: свободы слова, свободы совести, свободы от нужды и свободы от страха. Английский и русский народы хорошо знают всю тяжесть фашистского нападения. Были времена, когда в дальнейшей судьбе Лондона и Москвы приходилось серьезно сомневаться, но никогда не возникало ни малейшего сомнения в решимости англичан или русских продолжать борьбу. И сегодня все об'единенные страны приветствуют прекрасную русскую армию в день ее 24-й годовщины.

Голландский народ продолжает упорно и ожесточенно сражаться в своих заморских владениях, несмотря на то, что его отечество захвачено врагами. Великий китайский народ понес серьезные потери. Чунцин был почти снесен с лица земли, однако он остается столицей непобежденного Китая. Вот тот победный дух, который господствует в этой войне среди об'единенных стран.

Мы, американцы, сейчас стоим перед лицом задачи, когда все наши качества подвергнуты испытаниям. От нас никогда раньше не требовалось таких усилий. Никогда раньше мы не имели так мало времени, в течение которого нужно так много сделать. В те дни, когда небольшая армия оборванных солдат Вашингтона отступала по полям Нью-Джерси, переживая только горечь поражения, Том Пейн написал на своем барабане при свете костра следующие слова, которые по приказу генерала Вашингтона были зачитаны во всех полках его армии и влили мужество в сердца солдат: «Парадный солдатик и патриот на словах постараются в период этого кризиса увильнуть от службы в своей стране, но тот, кто окажется преданным своей стране, заслуживает любви и благодарности всего народа. Тиранию так же, как ад, нелегко победить. Однако мы имеем одно утешение—чем тяжелее жертвы, тем прекраснее победа». Так говорили американцы в 1776 году. Так говорят американцы в настоящее время.

ОПРОВЕРЖЕНИЕ ТАСС

Германское информационное бюро распространяет сообщение о потоплении где-то между Бургасом и Стамбулом турецкого парохода «Чанхая» водоизмещением на 300 тонн, причем, как указывается в этом сообщении, отсутствуют как официальные подтверждения, так и данные о точном месте происшествия.

Несмотря на это, названное немецко-фашистское агентство с обычной для гитлеровской пропаганды наглостью осмеливается утверждать, будто «Чанхая» был атакован советской подводной лодкой и потоплен в результате артиллерийского обстрела.

Своей поспешностью при фабрикации фальшивки ее авторы выдают себя с головой и разоблачают свои грязные шулерские приемы.

Эта очередная ложь немецко-фашистской пропаганды обречена на такой же провал, как и ранее распространявшиеся ею в связи с потоплением турецких судов уже разоблаченные провокационные выдумки, которыми гитлеровцы преследовали двоякую цель: замести следы преступлений немецко-фашистских пиратов на Черном море и попытаться ввести в заблуждение общественное мнение нейтральных стран.

СООБЩЕНИЕ АНАТОЛИЙСКОГО АГЕНТСТВА С ПОКУШЕНИИ НА ФОН ПАПЕНА

АНКАРА, 24 февраля (ТАСС). Анатолийское агентство передает, что сегодня, в 10 часов утра, на бульваре Ататюрка взорвалась бомба, разорвав на части одного человека, который в этот момент проходил в указанном месте, неся что-то завернутое в руках. Полагают, что этот завернутый предмет был бомбой, которая взорвалась. Взрывом ранены также две девушки. Германский посол фон Папен и его жена, которые шли с противоположной стороны, находились на расстоянии 17 метров от места, где разорвалась бомба. От удара взрывной волны они упали на землю, но затем поднялись невредимыми и достигли здания посольства. Начато расследование обстоятельств взрыва. Министр внутренних дел и прокурор немедленно направились на место происшествия. Президент республики и глава правительства послали в германское посольство своих начальников кабинетов, а министр иностранных дел и генеральный секретарь министерства иностранных дел лично посетили фон Папена. Тот факт, что взрыв произошел поблизости от фон Папена, побуждает прокурора серьезно остановиться на возможности того, что злонамеренный акт был направлен против немецкого посла. Расследование продолжается.

ПЛАКАТ-АГИТВИТРИНА О КРАСНОЙ АРМИИ

В Свердловске вышел цветной художественный плакат-агитвитрина о Красной Армии. В центре плаката изображен красноармеец со знаменем в руках, перешагивающий через раздавленный фашистский танк, олицетворяя победное наступление Красной Армии. Правая часть плаката посвящена теме: «Исторические были, где и как мы немцев били». Здесь кадры, рисующие Ледовое побоище в 1242 году, когда русские воины под командованием Александра Невского разбили псов-рыцарей, и разгром армии Фридриха Великого в 1760 году, когда русскими войсками был занят Берлин. Левая часть плаката посвящена героической Красной Армии против озверелых орд немецких захватчиков.

Плакат сделан художниками П. Карачинцевым и В. Говорковым и отпечатан в художественной мастерской СвердИЗО.

Ответственный редактор Л. С. ШАУМЯН.

Приемы в советских посольствах по случаю празднования XXIV годовщины Красной Армии

ЛОНДОН, 23 февраля (ТАСС).

23 февраля в советском посольстве в Лондоне состоялся прием по случаю XXIV годовщины со дня основания Красной Армии. На приеме присутствовало свыше 600 гостей, в том числе члены военного кабинета, министр иностранных дел Иден, лорд-хранитель печати Криппс, министр труда и национальной повинности Бевин и лорд-председатель совета Андерсон, а также члены правительства: морской министр Александер, министр авиации Синклер, министр колоний Кранборн, министр торговли Дальтон, министр авиационной промышленности Ллевелин, министр информации Брэкен, министр финансов Кингсли Вуд, министр продовольственного снабжения лорд Вултон, министр внутренних дел и внутренней безопасности Герберт Моррисон, министр транспорта военного времени Лезерс, министр здравоохранения Эрнс Браун и другие.

Кроме того, присутствовали начальник морского генерального штаба, адмирал Паунд, начальник имперского генерального штаба генерал Брук, начальник штаба военно-воздушных сил маршал авиации Чарльз Портал и многие другие высшие чины английских вооруженных сил.

Присутствовали также премьер-министры Бельгии, Югославии и Греции, генерал де Голль, личный представитель Рузвельта Гарриман и члены военного, военно-морского и воздушного штабов союзников.

В числе гостей были также Ллойд Джордж, лорд Бивербрук, лорд Сесиль, генеральный секретарь конгресса английских тред-юнионов Ситрин и ряд других видных политических и общественных деятелей.

В числе известных деятелей науки, литературы и искусства, присутствовавших на приеме, были писатель Герберт Уэллс, художник Давид Лоу и многие другие.

Представители советских вооруженных сил в Лондоне получили многочисленные поздравления по поводу годовщины и достижений Красной Армии.

АНКАРА, 25 февраля (ТАСС).

В советском посольстве в Анкаре состоялся прием в честь XXIV годовщины Красной Армии. На приеме присутствовал весь состав дипломатического корпуса союзных и дружественных стран, военные атташе, турецкие министры.

ЧУНЦИН, 25 февраля (ТАСС).

Военный атташе советского правительства устроил прием в честь XXIV годовщины Красной Армии. На приеме присутствовало более 400 представителей военных, политических и других организаций, а также иностранных дипломатических миссий. Прием прошел в теплой, дружественной обстановке.

Свердловская областная контора «ГЛАВКИНОПРОКАТ» ВЫПУСКАЕТ НОВЫЙ ЗВУКОВОЙ ХУДОЖЕСТВЕННЫЙ ФИЛЬМ

КАДЖАНА

ПО ПОВЕСТИ классика грузинской литературы НИКО ЛОМОУРИ. Режиссер К. ПИПИНАШВИЛИ. В главных ролях: лауреаты Сталинской премии, орденоносцы нар. арт. респ. НАТА ВАЧНАДЗЕ, СПАРТАК БАГАШВИЛИ, засл. арт. респ. АНДЖАПАРИДЗЕ и другие. Производство Тбилисской киностудии. СМОТРИТЕ ФИЛЬМ в кинотеатрах «СТАЛЬ» с 27 февраля, «МЮД» с 2 марта.

Государственный театр оперы и балета имени А. В. Луначарского. Телеф. Д1-33-66, Д1-06-28, Д1-06-48.
Сегодня ЦАРСКАЯ НЕВЕСТА
28-II ВИЛЬГЕЛЬМ ТЕЛЛЬ
Начало спектаклей в 8 часов вечера.

Драматический театр. Телеф. Д1-30-86, Д1-07-28.
Сегодня КРЫЛАТОЕ ПЛЕМЯ
28-II АННА КАРЕНИНА
Начало вечерних спектаклей в 8 час. веч., дневных в 12 час. дня.

Центральный театр Красной Армии. Первомайская ул., 27. Телеф. Д1-99-47.
Сегодня, премьера ДЫМ ОТЕЧЕСТВА
Билеты продаются.
Принимаются коллективные заявки.
Начало в 8 час. 15 мин. вечера.

Театр Музыкальной комедии. Телеф. Д1-75-73, Д1-08-32.
Сегодня ЧЕСТЬ МУНДИРА
28-II СВАДЬБА В МАЛИНОВКЕ
Начало спектаклей дневных в 12 час., вечерних в 8 час. 15 мин. веч.

Театр юных зрителей. Ул. Карла Либкнехта, 38. Телеф. Д1-36-90.
Сегодня, нач. в 8 час. веч., вне абон.
КАК ЗАКАЛЯЛАСЬ СТАЛЬ
28-II, нач. в 8 час. веч.
ПРОДОЛЖЕНИЕ СЛЕДУЕТ
закрытый спектакль.

Концертный зал Филармонии.
СЕГОДНЯ
КАМЕРНЫЙ КОНЦЕРТ, квартет им. Вильома, Г. Эдельман (ф-п.) Ян Вутирас (баритон). В программе: Шостакович — ф-п. квинтет, ЧАЙКОВСКИЙ —романсы, Глиэр—квартет.
28-II СИМФОНИЧЕСКИЙ КОНЦЕРТ. Дирижер М. Паверман, солисты А. Луфер, И. Болотин.
Начало в 1 час ночи.
НОЧНОЙ КОНЦЕРТ, после концерта ДЖАЗ.
1-III, в 4 час. дня, КОНЦЕРТ засл. арт. РСФСР Э. А. ВЫСОЦКОГО. Билеты продаются.
1-III Шекспир—РОМЕО и ДЖУЛЬЕТТА (спектакль-концерт), участв. засл. арт. К. ПОЛОВИКОВА, арт. Б. Молчанов, Морозова и др.
2-III ПОЛТАВА (Мазепа).
Начало концерта в 9 часов вечера.
Касса открыта с 3 ч. дня до 10 ч. веч.

СЕГОДНЯ В КИНОТЕАТРАХ:
МЮД — Тринадцать. ОКТЯБРЬ—Большой вальс. СОВКИНО — утро Молодые капитаны, вечер Свинарка и пастух. ТЕМП — утром Кинорепортаж с фронтов великой отечественной войны, вечером, Дело Артамоновых. СТАЛЬ—Каджана.

ГОСИППОДРОМ 1 МАРТА БЕГА Начало в 1 час дня.
Следующие БЕГА 4-III.

Смотрите на экранах кинотеатров новые хроникальные фильмы:
„Сталинский Урал № 7“,
посвященный XXIV годовщине Красной Армии.
В номере: герои отечественной войны (награждение орденами и медалями героического экипажа бронепоезда). Стахановская вахта на военном заводе в честь XXIV годовщины.
Боевая учеба резервов Красной Армии. Рабочие с праздничными подарками в госпитале. Передача бронепоездов, построенных уральцами.
Союзкинокурналы №№ 3 и 4
(Производство Новосибирской киностудии).
Выпуск Свердловской областной конторы Главкинопрокат.

Учебно-производственный комбинат Свердловского треста „ГЛАВХЛЕБ“
ПРОИЗВОДИТ ПРИЕМ женщин на курсы шоферов
в возрасте не моложе 17 с половиной лет, с образованием не ниже 5 классов.
Курсанты обеспечиваются стипендией 200 рублей в месяц, питанием, общежитием и постельными принадлежностями.
За справками обращаться: улица 8 марта, 83.

Свердловский электромеханический техникум НКПС
ОБ'ЯВЛЯЕТ
О ДОПОЛНИТЕЛЬНОМ ВНЕОЧЕРЕДНОМ ФЕВРАЛЬСКОМ ПРИЕМЕ УЧАЩИХСЯ на I и II КУРСЫ по специальностям:
1. Транспортная связь (телеграф, телефон, радио).
2. СЦБ (сигнализация, централизация и блокировка).
3. Энергоснабжение электрических железных дорог.
4. Подвижной состав электрических железных дорог.
В техникум принимаются без испытаний окончившие неполную среднюю школу, а также обучающиеся в восьмых, девятых и десятых классах средней школы.
Иногородние обеспечиваются столовой, общежитием с постельными принадлежностями. Живущие в пригородной зоне гор. Свердловска—пригородными проездными жел. дор. билетами.
Дети призванных в ряды РККА от платы за обучение освобождаются.
Плата, внесенная за обучение в средней школе, учитывается при поступлении в техникум.
Поступающие с оценками 2/3 на «отлично» и 1/3 на «хорошо» зачисляются на стипендию.
Студенты пользуются правом бесплатного проезда по жел. дор. во время каникул два раза в год.
Прием заявлений ежедневно с 8 час. до 20 час. до 10 марта 1942 г.
Адрес техникума: Свердловск, 27, ул. Андре Марти, 4-а, телефон Д1-72-60.

ПРОИЗВОДИТСЯ НАБОР на 2-МЕСЯЧНЫЕ КУРСЫ
ИНСТРУКТОРОВ-ПРЕПОДАВАТЕЛЕЙ по обучению ЭЛЕКТРОМОНТЕРОВ, МАШИНИСТОВ, КОЧЕГАРОВ.
Принимаются мужчины и женщины со стажем по одной из указанных специальностей и образованием не ниже 7 классов. Принятые обеспечиваются общежитием и стипендией.
Обращаться по адресу: гор. Свердловск, ул. Санко и Ванцетти, 72. Телеф. Д1-75-10 и Д1-16-70.

Уральский индустриальный институт им. С. М. Кирова
ОБ'ЯВЛЯЕТ
что 20 МАРТА 1942 г., в 6 час. вечера, в актовом зале института, на открытом заседании Ученого Совета института
состоится публичная защита диссертации
на соискание ученой степени кандидата технических наук инженером РЕВСКАТОВЫМ Н. Н. на тему:
«СЖИГАНИЕ АНТРАЦИТА ПОД ЧУГУННЫМИ КОТЛАМИ И ОБОСНОВАНИЕ ВЫБОРА РАЦИОНАЛЬНОЙ КОНСТРУКЦИИ ЧУГУННОГО КОТЛА».
Официальные оппоненты: 1. Доктор технических наук, профессор Б. Л. ШИФРИНСОН, 2. Профессор С. Б. ТАТИЩЕВ.
С диссертацией можно ознакомиться в библиотеке института.

Государственный Центральный Ордена Ленина Институт Физической Культуры имени тов. СТАЛИНА
ПРОИЗВОДИТ ПРИЕМ СТУДЕНТОВ
на 1-й курс института.
С заявлениями и справками обращаться по адресу: город Свердловск, ул. Малышева, 33-а, в дирекцию института.

КИЕВСКИЙ ЭЛЕКТРОМЕХАНИЧЕСКИЙ железнодорожный ТЕХНИКУМ, работающий в гор. Свердловске.
ОБ'ЯВЛЯЕТ ПРИЕМ СТУДЕНТОВ
на I и II КУРСЫ.
Техникум готовит техников-электриков 1 разряда по специальностям:
1. Транспортная электросвязь (ТЕЛЕФОН, ТЕЛЕГРАФ, РАДИО).
2. Электрическая и механическая централизация станций, автоблокировка и авторегулировка.
3. Электросиловое хозяйство (центральные электрические станции, подстанции, ТЭЦ и теплоснабжение, электрификация предприятий ж/д транспорта).
В техникум принимаются на I курс без испытаний окончившие неполную среднюю школу или 7 классов средней школы.
На второй курс принимаются учащиеся 9—10 классов средней школы и в порядке перевода из других техникумов на соответствующие специальности. Столовой, общежитием и постельными принадлежностями обеспечиваются все нуждающиеся.
Дети мобилизованных в ряды РККА от платы за обучение освобождаются.
Принятые с оценками 2/3 «отлично» и 1/3 «хорошо» зачисляются на стипендию. Плата, внесенная за обучение в школе, учитывается.
Студенты пользуются бесплатным проездом по жел. дороге во время каникул 2 раза в год и пригородными билетами.
Прием заявлений с 10 часов утра до 8 часов вечера до 7 МАРТА 1942 года.
Студенты I, II, III, IV курсов техникума приглашаются прибыть в г. Свердловск для продолжения учебы.
Адрес техникума: гор. Свердловск, Втузгородок, здание Автодорожного техникума, телеф. Д1-28-83.

ТРЕБУЮТСЯ:
ТОКАРИ, СЛЕСАРИ-ЛЕКАЛЬЩИКИ, СЛЕСАРИ-РЕМОНТНИКИ, и ВОДОПРОВОДЧИКИ, ФРЕЗЕРОВЩИКИ, ШЛИФОВЩИКИ, ПЛОТНИКИ и ЖЕСТЯНЩИКИ, КАМЕНЩИКИ, ПЕЧНИКИ, ЭЛЕКТРОМОНТЕРЫ, ИНЖЕНЕР-ХИМИК, ЛАБОРАНТЫ-ХИМИКИ, ПОДСОБНЫЕ РАБОЧИЕ, ответств. исполнитель по снабжению, УБОРЩИЦЫ, КЛАДОВЩИКИ, грузчики, начальники отделов: планового, производственно-диспетчерского, снабжения, заместитель нач. отд. снабжения, плановики, шоферы, главный бухгалтер, бухгалтеры.
Обращаться: ВТУЗГОРОДОК, трамваи №№ 4, 7 до конца, главный корпус, южная сторона, 2-й этаж, к тов. ЛАТЫШЕВУ, телеф. Д1-27-65, Д1-65-55.

Райпромкомбинат Сталинского района гор. Свердловска
для обслуживания населения города имеет мастерские:
По ремонту обуви:
1. Улица Ленина, 41, выходной день ВТОРНИК.
2. Улица Ленина, 57, выходной день ПОНЕДЕЛЬНИК.
3. Улица Я. Свердлова, 18, выходной день СРЕДА.
4. Втузгородок, Каркасный корпус 18, выходной день ВОСКРЕСЕНЬЕ.
5. С. Шарташ, выходной день ВОСКРЕСЕНЬЕ.
По ремонту одежды:
1. Улица К. Либкнехта, 34, выходной день ВТОРНИК.
2. Втузгородок, Каркасный корпус 18, выходной день ВОСКРЕСЕНЬЕ.
По индивидуальному пошиву одежды:
1. Улица Карла Либкнехта, 34, выходной день ВТОРНИК.
Прием заказов во всех мастерских с 8 часов утра до 20 часов.

ПРОИЗВОДИТСЯ ПРИЕМ НА КУРСЫ
подготовки бригадиров пути, кондукторов, составителей, сцепщиков, стрелочников, диспетчеров и дежурных по станции.
Срок обучения от 1 до 3 месяцев. Стипендия 225 рублей в месяц.
Принимаются граждане в возрасте не моложе 17 лет, имеющие прописку в гор. Свердловске. Одиноким предоставляется общежитие.
С предложениями обращаться по адресу: гор. Свердловск, площадь 1-й Пятилетки, Дом техучебы, бюро найма.
Трамваи №№ 2 и 5. Телефон Д1-90-40, добавочные 10-34 и 11-59.

Артель „Уральский парикмахер“
ПРОИЗВОДИТ ПРИЕМ УЧЕНИКОВ
на индивидуальное обучение на мастеров-парикмахеров с отрывом от производства.
Принимаются женщины и мужчины от 16 до 30 лет с образованием не менее 5 классов, стипендия от 100 до 150 руб. в месяц в зависимости от успеваемости.
Прием заявлений до 5 марта.
За справками обращаться: гор. Свердловск, ул. Красноармейская, 38, Телеф. Д1-73-11.

ТРЕБУЮТСЯ:
ИНЖЕНЕРЫ и ТЕХНИКИ лесного хозяйства на постоянную работу в райлесхозы области.
Обращаться: рабочий поселок Реж, Свердловской области, ул. Ворошилова, 21. Облуправление лесами местного значения.

Свердловскому зоопарку БУХГАЛТЕР, СЕКРЕТАРЬ-КАССИР, ПЛОТНИКИ, КОНОВОЗЧИКИ, КОРМОВЩИКИ-ЖИВОТНЫХ, УБОРЩИЦЫ, ДВОРНИКИ, РАБОЧИЕ по распиловке дров.
Обращаться: ул. М.-Сибиряка, 199, телеф. Д1-37-14.

КЛАДОВЩИК, РЕФЕРЕНТ по снабжению, ТОКАРИ, СЛЕСАРИ, ЭЛЕКТРОМОНТЕРЫ, КУЗНЕЦЫ, МОЛОТОБОЙЦЫ, ВАХТЕРЫ.
Обращаться: Втузгородок, Студенческая, 1, отдел кадров Монтажно-механического завода. Телеф. Д1-34-69.

на постоянную работу: РАБОТНИКИ СНАБЖЕНИЯ и склада БУХГАЛТЕР по расчетам и МАШИНИСТКА.
Обращаться: ул. Первомайская, 60, комната 7, телеф. Д1-48-81.

СТОЛЯРЫ 4, 5, 6 разрядов, ПОДСОБНЫЕ РАБОЧИЕ, БОЙЦЫ ОХРАНЫ, ЭЛЕКТРОМОНТЕРЫ 5, 6 разряда, КОНОВОЗЧИКИ. Принимаются женщины и подростки от 15 лет и выше для производственного обучения. Нуждающимся предоставляется жилплощадь.
Обращаться: Сибирский тракт, 2, отдел кадров, телефон Д1-86-29.

УБОРЩИЦЫ, ШВЕЙЦАРЫ, ВОЗЧИКИ и КЛАДОВЩИК.
Обращаться по адресу: ул. Красноармейская, 38, правление артели «Уральский парикмахер».

Адрес редакции: Свердловск, улица Ленина, 47, 4-й этаж. Телефоны редакции: отв. редактор Д 1-19-07 зам. отв. редактора Д 1-43-07, отв. секретарь Д 1-38-93, отдел партийной жизни и комсомольской жизни Д1-34-05 отдел пропаганды Д 1-88-82 промышленно-транспортный отдел Д 1-82-86, Д 1-39-10, сельскохозяйственный отдел Д 1-28-03, отдел писем Д 1-39-76. Д 1-35-94 по вопросам искусства звонить Д 1-97-47, по вопросам информации звонить Д1-21-42 по военным вопросам звонить Д 1-28-03. Зав. издательством Д 1-91-26, отдел об'явлений Д 1-89-05

Газетно-журнальная типография издательства «Уральский рабочий», Свердловск, ул. Ленина, 47. Заказ № 1479, НС12433. Тираж 80000.