СУББОТА 17 ЯНВАРЯ 1942 г.

Пролетарии всех стран, соединяйтесь!

УРАЛЬСКИЙ РАБОЧИЙ

ОРГАН СВЕРДЛОВСКОГО ОБЛАСТНОГО И ГОРОДСКОГО КОМИТЕТОВ ВКП(б), СВЕРДЛОВСКОГО ОБЛАСТНОГО СОВЕТА ДЕПУТАТОВ ТРУДЯЩИХСЯ

XXV ГОД ИЗДАНИЯ

№ 14 (7936)

ЦЕНА НОМЕРА 15 КОП.

ПОДГОТОВИМ ДОСТОЙНУЮ ВСТРЕЧУ ДНЮ КРАСНОЙ АРМИИ

В обстановке священной отечественной войны против немецко-фашистского разбойничьего империализма встречает советский народ XXIV годовщину Красной Армии. Война, навязанная нам людоедом Гитлером,—жестокая и кровавая. На фронте, протяжением от Ледовитого океана до Черного моря, сражаются лучшие сыны советского народа. Грудью своей отстаивают они честь, свободу, независимость родины. Вместе с Красной Армией ведет борьбу с озверелым фашизмом весь наш двухсотмиллионный народ.

Весь мир с огромнейшим вниманием следит за гигантской битвой, происходящей на территории нашей отчизны. На полях битвы решаются судьбы не только народов СССР, но и всего передового человечества. И героизмом красных воинов, их мужеством и отвагой, бесстрашием и презрением к смерти восхищаются все свободолюбивые народы.

Под сокрушительными ударами Красной Армии потерпели крах гитлеровские планы «молниеносной» победы. Развеялся миф о «непобедимости» фашистской армии. Гитлеровские полчища не только остановлены, но они вынуждены откатываться на Запад. Каждый день приносит нам новые радостные вести о победах Красной Армии. Но враг еще не уничтожен. Он еще силен. И надо твердо помнить, что победа над фашизмом сама не придет, что ее можно и надо завоевать в жестоком и беспощадном бою, при напряжении всех сил народа.

Чтобы истребить фашистских оккупантов, учил нас товарищ Сталин, необходимо, чтобы советские люди работали, не покладая рук, и давали фронту все больше и больше вооружения и боеприпасов, больше хлеба и мяса, «чтобы вся наша страна и все народы СССР организовались в единый боевой лагерь, ведущий вместе с нашей армией и флотом великую освободительную войну за честь и свободу нашей родины, за разгром немецких армий» (Сталин).

Сталинские указания—боевая программа для каждого советского патриота. Давать фронту все больше и больше смертоносного оружия для разгрома и полного уничтожения врага—вот к чему направлены сейчас все помыслы советских людей. Работать по-фронтовому, изо дня в день повышать производительность труда — священная обязанность каждого советского патриота. И советские люди проявляют замечательную инициативу, направленную на усиление помощи фронту.

Народная инициатива проявляется в различных формах. Она проявляется и в движении двух-и трехсотников, и в борьбе за скоростные плавки на металлургических заводах, и в создании фонда обороны, и в сборе теплых вещей, и в посылке новогодних подарков нашим защитникам и т. п.

Родник народной инициативы неиссякаем. Стремление советских людей быстро выполнить требования товарища Сталина приводит к тому, что инициатива, проявленная в одном месте, на одном предприятии, находит широкий отклик во всей стране. Именно этим об'ясняется, что предложение визовцев начать соревнование за знамя 3-й гвардейской стрелковой дивизии нашло широкий отклик среди трудящихся области. Работать так, как дерутся на фронте воины Красной Армии—стало делом чести каждого предприятия нашей области. Сегодня мы печатаем письмо бойцов и командиров-уральцев частей, действующих под командованием Героя Советского Союза генерал-майора тов. Лелюшенко. Неувядаемой славой покрыли себя воины-земляки в ожесточенных боях с немецкими захватчиками. Мы гордимся героическими подвигами пулеметчика Пивнева, красноармейца-ездового Бурнашева, командира роты Иващенко и других. Их боевая доблесть станет для нас ярким примером в повседневной работе. Замечательная инициатива комсомольцев и молодежи московского автозавода имени Сталина, обратившихся ко всей молодежи Советского Союза с призывом ознаменовать XXIV годовщину Красной Армии новыми производственными победами поддержана не только молодежью, но и всеми трудящимися нашей страны.

«Сейчас,—пишут автозаводцы в своем обращении,—патриотизм каждого из нас, наша преданность родине, советской власти, большевистской партии проверяются одним—участием в войне, помощью фронту».

Так и только так могут рассуждать советские патриоты. Количество танков, винтовок, пулеметов, ружей, снарядов, хлеба, мяса, которые дает каждый завод, каждый колхоз, — вот единственная мерка патриотизма сейчас, в дни войны.

Эта замечательная инициатива нашла широкий отклик и среди молодежи нашей области. На фабриках и заводах, в колхозах и совхозах поднимается новая волна социалистического соревнования за достойную встречу дня Красной Армии.

В механическом цехе Красноуральского медеплавильного завода организовалась комсомольско-молодежная смена. Рабочие этой смены заявили, что они становятся до 23 февраля на сталинскую вахту и обязуются ежедневно выполнять план на 140 проц. После обсуждения обращения автозаводцев, в комсомольской организации, где секретарем т. Байков, комсомольская смена тов. Зерновой обязалась выполнить квартальный план к 25 марта, на 15 проц. снизить себестоимость готовой продукции. Комсомолка-станочница тов. Рак, встав на сталинскую вахту, выполнила в этот день сменное задание на 480 проц. Комсомольцы колхоза имени Кирова, Слободо-Туринского района, снаряжают ко дню Красной Армии красный обоз с хлебом. Так делом отвечают молодые патриоты нашей области на призыв автозаводцев.

Но было бы неверно думать, что откликнуться на призыв автозаводцев должны только комсомольцы, только молодежь. Достойную встречу дню Красной Армии должны готовить все трудящиеся нашей области. Инициатива, проявленная нашей молодежью — поколением воспитанным советской родиной, партией Ленина—Сталина,— должна быть возглавлена партийными организациями, хозяйственными руководителями.

Трудящиеся нашей области, преисполненные желанием отдать все свои силы для помощи фронту, в новогоднем письме товарищу Сталину дали клятву удвоить и утроить производство всех видов вооружения и боеприпасов в 1942 году.

«...мы, трудящиеся Свердловской области, — писали они товарищу Сталину, — обязуемся, товарищ Сталин, отдать все свои силы, работать дни и ночи, чтобы в новом, 1942 году удвоить, утроить выпуск всех видов вооружения и боеприпасов, еще лучше снабжать всем необходимым вашу доблестную Красную Армию, которая под Вашим руководством сотрет с лица земли гитлеровскую банду».

Клятва вождю возлагает на нас большую ответственность. Слово, данное уральцами товарищу Сталину, должно быть выполнено. Новая волна соревнования за достойную встречу годовщины Красной Армии является важнейшим этапом в борьбе за выполнение клятвы товарищу Сталину. Поднять соревнование за знамя Третьей гвардейской стрелковой дивизии на новую более высокую ступень, это значит добиться, чтобы у нас не было ни одного предприятия, не выполняющего план. А для этого необходимо повышение культуры производства. Работать ритмично, строго по графику, изо дня в день выполнять план, памятуя, что сейчас имеет огромное значение быстрее дать фронту необходимую ему продукцию.

Урал — важнейший арсенал, снабжающий нашу доблестную Красную Армию вооружением и боеприпасами. Мастера Урала куют надежное оружие для Красной Армии. Силу уральского оружия уже чувствуют фашистские орды.

«Урал сейчас—кузница того оружия, которым мы бьем противника на фронтах,—пишут в своем письме воины-уральцы — Дайте нам больше оружия, больше танков, пушек, винтовок, автоматов, противотанковых ружей, гранат, снарядов, мин, патронов. Помните, что каждый снаряд, каждое орудие, каждая боевая машина, каждый килограмм металла, выпущенные вами сверх плана, облегчают нам жестокую борьбу с врагом, приближают час нашей окончательной победы над врагом».

Так будем же работать так, чтобы давать Красной Армии вооружения и боеприпасов во все возрастающих размерах, чтобы каждый из нас мог сказать: в дни отечественной войны, работая на заводе, я участвовал в великой битве за счастье родины и всех свободолюбивых народов, честно помогал доблестной Красной Армии уничтожать коричневую чуму — злейшего врага человечества.

ДОПОЛНИТЕЛЬНЫЕ РЕСУРСЫ СЕМЕННОГО КАРТОФЕЛЯ

Тысячи колхозов страны намечают весной этого года значительно увеличить посевную площадь зерновых и других продовольственных культур. Сейчас перед ними стоит серьезная задача —обеспечить дополнительные посевы семенами. Многие хозяйства Новосибирской, Омской, Свердловской и других восточных областей по инициативе академика Т. Д. Лысенко начали широкий сбор верхушек клубней картофеля. Как показала практика, они могут послужить хорошим семенным материалом для дополнительных посадок. Картофель, посаженный таким способом, дает полноценный урожай. В последнее время сбор верхушек клубней картофеля начал проводиться в Московской и других областях.

* * *

Прибывший в Новосибирск Т. Д. Лысенко в беседе с корреспондентом ТАСС заявил:

— В 1942 году мы должны максимально расширять площадь всех культур, и в частности картофеля. Для этого нужно своевременно заготовить необходимое количество семян. Неограниченное количество хорошего посадочного материала могут дать верхушки клубней картофеля. Известно, что большая часть картофеля потребляется в домашнем быту. Между тем внимание земельных органов и общественных организаций сосредоточено лишь на заготовке верхушек клубней в предприятиях общественного питания. Безусловно, столовые должны сдавать клубневые верхушки. Но этого недостаточно. Необходимо, чтобы сбором их занимались и широкие слои населения.

Неоценимую услугу в массовой заготовке посадочного материала могут оказать пионеры и школьники. Каждый из них должен знать сам и рассказать дома, что сбор верхушек клубней картофеля—это борьба за увеличение продовольствия для населения нашей страны и для Красной Армии. Если каждый школьник сдаст за месяц хотя бы один килограмм собранных им дома и у соседей верхушек картофеля, то к весне только через одни школы можно будет собрать тысячи тонн хорошего посадочного материала. В Новосибирской области, например, насчитывается 675 тысяч школьников. За четыре месяца, оставшиеся до весны, они могут собрать 2700 тонн посадочного материала, что дает возможность расширить посевную площадь картофеля на 9 тысяч гектаров. При урожае в 10 тонн с гектара область получит дополнительно 90 тысяч тонн картофеля.

Дело чести школьников и комсомольских организаций страны — помочь колхозам в ценном начинании, которое может дать стране добавочные ресурсы продовольствия.

НОВОСИБИРСК, 15 января (ТАСС).

ОТ СОВЕТСКОГО ИНФОРМБЮРО

Вечернее сообщение 15 января

В течение 15 января наши войска продолжали продвигаться вперед, заняли несколько населенных пунктов и в числе их г. Селижарово. В ходе боев противник несет большие потери в технике и особенно в живой силе.

За 14 января уничтожено 6 немецких самолетов. Наши потери—3 самолета.

Нашими кораблями в Баренцовом море потоплены два транспорта противника общим водоизмещением в 11.000 тонн.

* * *

За 14 января наша авиачасть уничтожила 3 немецких танка, 60 автомашин с пехотой и грузами, 50 повозок с боеприпасами, 20 орудий с прислугой и рассеяла батальон пехоты противника.

* * *

В освобожденном от немецко-фашистских захватчиков городе Мглынь бойцы тов. Голубева, по неполным данным, захватили 6 немецких танков, 648 автомашин, 25 орудий, 49 пулеметов, 130 повозок, 3 трактора, большое количество автоматов, винтовок, снарядов, мин и патронов.

* * *

Внезапным ударом часть тов. Эрастова (Западный фронт) выбила немцев из одного населенного пункта. В беспорядке отступая, противник оставил 80 автомашин, 50 повозок и большое количество боеприпасов. На другом участке разведчики старшего лейтенанта Кезбериса, перебив охрану, захватили немецкие воинские склады. Среди трофеев—40 автоматов, 16 пулеметов, 23 противотанковых ружья, 12.000 снарядов, 300.000 патронов и много другого военного имущества.

* * *

В результате двухдневных боев наша часть, действующая на одном из участков Ленинградского фронта, разрушила 13 немецких блиндажей и землянок, уничтожила 4 дерево-земляных огневых точки и 6 пулеметных гнезд. Противник потерял убитыми до 600 солдат и офицеров.

* * *

Ниже публикуются выдержки из дневника командира партизанского отряда, действующего в одном из районов Ленинградской области, оккупированных немцами.

«30 декабря. На дороге уничтожили две вражеских грузовых автомашины, 9 немецких солдат и одного офицера.

31 декабря. Отряд порвал телефонную полевую связь противника. К ночи партизаны минировали одну из дорог, ведущих к фронту и сделали на ней несколько лесных завалов.

1 января. В этот день преподнесли вшивым немецким воякам «новогодний подарок». На дороге в Б. внезапным налетом разгромили фашистскую колонну с имуществом, связью и боеприпасами. Вывелено из строя пять машин, убито шесть вражеских солдат и шоферов. Партизаны захватили немецкий автомат, миномет малого калибра, 13 винтовок, 46 гранат.

3 января. Отряд произвел нападение на вражеский обоз, перебил повозочных, поджег 3 воза сена и 4 бочки с горючим. К вечеру затем встретили взвод немцев и с расстояния в 200 метров обстреляли его. Убито 10 гитлеровцев».

* * *

У убитого немецкого обер-ефрейтора Августа Тресс обнаружено неотправленное письмо к родным. Тресс писал: «Дни, начиная от рождества, были самыми ужасными в моей жизни. Мы бежали от русских ночью, при сильном морозе. В некоторых ротах едва ли осталось больше 10 уцелевших солдат. Очень много убитых, раненых и замерзших. У многих обморожены руки и ноги. Я едва спасся. Русские нас почти полностью окружили, мы выбрались с большими муками, оставив все в руках противника—орудия и все имущество, стараясь спасти свою жизнь».

* * *

В деревне Слободино Московской области гитлеровцы из карательного отряда собрали всех девушек и молодых женщин, поголовно изнасиловали их и расстреляли 15 своих жертв.

* * *

В гитлеровской Германии с каждым днем ухудшается продовольственное положение. В стране все более усиливается голод. В результате голода в Германии резко возросла смертность детей. В гор. Штаргарде в декабре 1941 года смертность детей увеличилась по сравнению с декабрем 1940 года в три раза.

* * *

Советский патриот старший мастер Горьковского станкозавода тов. Побединский изобрел ценное приспособление к фрезерному станку. Раньше на изготовление одной детали уходило 8 часов, теперь же при помощи приспособления на станке за это же время отрабатывается 48 деталей. Стахановцы участка тов. Побединского резко повысили производительность труда. 5 января, например, фрезеровщик тов. Пудкин выполнил сменную норму на 540 процентов. Через несколько дней тов. Пудкин выполнил норму на 1620 процентов. 10 января фрезеровщик тов. Полотнов, пользуясь теми же приспособлениями, выработал 2290 процентов нормы.

Утреннее сообщение 16 января

В течение ночи на 16 января наши войска продолжали вести активные боевые действия против немецко-фашистских войск.

* * *

Преследуя противника, бойцы тов. Говорова (Западный фронт) заняли 4 важных населенных пункта и захватили 2 вражеских танкетки, 6 орудий, 13 автоцистерн, 11 различных автомашин, 4 станковых пулемета, 2 радиостанции, несколько тракторов и другие трофеи. На другом участке бойцы тов. Ефремова, преодолевая упорное сопротивление противника, овладели пятью населенными пунктами и захватили 3 танка, 22 орудия, 16 пулеметов, 28 минометов, 53 автомашины, 78 велосипедов, 2 радиостанции и другое военное имущество.

* * *

Одна из частей тов. Федюнинского (Ленинградский фронт) в бою с противником уничтожила 2 орудия, 4 повозки с боеприпасами и вражеский наблюдательный пункт. Гитлеровцы потеряли убитыми 280 солдат и офицеров.

* * *

Лейтенант Алманов в разгаре боя заметил, что расчет одного из пулеметов вышел из строя. Командир лег за пулемет. Метким огнем пулемета тов. Алманов уничтожил во время боя сорок немецких солдат. Вскоре пулемет был подбит. Гитлеровцы окружили тов. Алманова. Тогда он взял винтовку и меткими выстрелами убил еще офицера и 5 солдат. Воспользовавшись наступившей темнотой, отважный командир возвратился в свою часть, доставив туда двух раненых бойцов.

* * *

Отряд крымских партизан под командованием тов. Н. атаковал отступающие от Керчи гитлеровские части. Партизаны обстреляли немцев из пулеметов и забросали их гранатами. Противник в панике бежал, оставив на поле боя 120 трупов, 6 автомашин, 20 повозок с имуществом и боеприпасами, автобус с радиостанцией, 2 станковых пулемета, 5 мотоциклов, много автоматов, винтовок и патронов.

* * *

Унтер-офицер Г. Вейнер недавно писал с советско-германского фронта Альфреду Шеферу: «Тяжелые у нас дни. Получай только Людвиг Франц убит... Да, ряды старых солдат все редеют и редеют. В один день я потерял двух товарищей из моего отделения. Нервы мои совсем сдали. Нойгебауер тяжело ранен. Фельдфебели Флейсиг, Сарсен и Шнайдер и оберфельдфебель Ростерман из старой первой роты тоже убиты. Погиб также и наш последний командир батальона подполковник Вальтер — еще ранены Анфт, Бартуш и Коблишек. Мушик, Каскер, Лейбцель и Капрост убиты».

* * *

Немецкому ефрейтору Рейнгольду Букаарту пишет приятель из Берлина: «Питание очень плохое. Поэтому у организма слабая сопротивляемость. При малейшей перемене погоды простуживаешься. Досыта наесться никогда не приходится, поэтому и к работе нет охоты».

* * *

Ненависть финского населения против немцев, поработивших страну, с каждым днем усиливается. 3 января в районе города Суоярви произошло побоище между финскими и немецкими солдатами. Драка, в результате которой было убито и ранено 27 человек, прекращена комендантской ротой, применившей оружие.

* * *

В городе Гемюндем (Германия) в ночь на 10 января полицейский врач зарегистрировал пять смертей на почве голода.

* * *

8 января забойщик Бафанских рудников (Армения) тов. Бабаян выполнил месячной план добычи руды на 1062 проц., а бурщик рудника имени Шаумяна тов. Габриелян — на 1799 проц. 11 января шахтер Шамлугских рудников Михаил Сорокин сменную норму выполнил на 1960 проц., а бурщик этих же рудников Абас Абульягас—на 1495 процентов.

ТРОФЕИ ВОЙСК ЗАПАДНОГО ФРОНТА ЗА ПЕРИОД С 6 ПО 15 ЯНВАРЯ 1942 ГОДА

В боях с немецкими оккупантами войсками Западного фронта за период с 6 по 15 января 1942 года захвачены следующие трофеи: Орудий—331, танков—50, минометов—155, пулеметов—747, противотанковых ружей—59, автоматов—199, винтовок—4644, автомашин—1446, мотоциклов—175, велосипедов—1039, автоцистерн—21, тракторов-тягачей—20, повозок с грузом—558, самолетов—1 и 7 железнодорожных платформ с разобранными самолетами, радиостанций—32, седел—166, полевой хлебозавод—1, кухонь—29, паровозов—38, вагонов крытых—136, железнодорожных платформ—95, железнодорожных цистерн—2, снарядов 59490 и отдельно 25 вагонов со снарядами, 40 повозок и отдельно 32 зарядных ящика со снарядами, ручных гранат—5098 и отдельно 22 ящика с гранатами, мин—18745 и отдельно 48 ящиков с минами, авиабомб — 700, пороха — 10 ящиков, патронов — 1882 тысячи.

Кроме того, захвачено эшелонов с танками, автомашинами и мотоциклами—1, с заводским и железнодорожным оборудованием—1, 10 вагонов с обмундированием.

За время с 6 по 15 января немцы потеряли убитыми свыше 14 тысяч солдат и офицеров, в числе их один генерал.

СОВИНФОРМБЮРО.

ТЕПЛЫЕ ВЕЩИ — ГЕРОИЧЕСКИМ БОЙЦАМ КРАСНОЙ АРМИИ

ТРУДЯЩИЕСЯ ОБЛАСТИ ПОДДЕРЖИВАЮТ ПРЕДЛОЖЕНИЕ СВЕРДЛОВСКИХ ЖЕЛЕЗНОДОРОЖНИКОВ

★ ★

Равняйтесь на коллектив работников Свердловской конторы Госбанка

Сотни теплых вещей уже передали сотрудники Свердловской конторы Госбанка для героических бойцов Красной Армии. Вчера, как только в Госбанке получили номер газеты «Уральский рабочий», где было напечатано письмо свердловских железнодорожников секретарь партбюро тов. Лебедев рассказал об этом всему коллективу.

— Прекрасное предложение, поддержим, — отвечали служащие т. Лебедеву.

Вечером после работы сотрудники пришли на митинг. Тов. Лебедев зачитал письмо рабочих паровозного депо ст. Свердловск-пассажирская.

— Это письмо выражает мысли всех трудящихся, — сказал тов. Лебедев — Мы не пожалеем ни сил, ни жизни для разгрома и уничтожения фашистской гадины. Поддержим предложение коллектива депо. Активно будем участвовать в дальнейшем сборе теплых вещей. Я передаю бойцам новую ватную фуфайку.

Речи выступавших были коротки. Они были пронизаны великим советским патриотизмом, любовью к своей отчизне, Красной Армии, великому Сталину.

— Дадим как можно больше теплой одежды героическим бойцам Красной Армии. Пусть они еще раз почувствуют, что советский тыл готов сделать все для истребления фашистских кровопийц, — таков был смысл всех выступлений.

Тут же на митинге служащие поделовому решили, что каждый из них даст для славных красных богатырей

Руководитель группы по контролю фондов заработной платы тов. Троин передал пару валенок; инкассатор т. Слесарев—полушубок; инкассатор т. Кузнецова—новые фланелевые, теплые рукавицы; т. Старикова—новую шапку-ушанку; т. Казарович—суконные портянки. Тт. Захаров, Холин, Ерохин, Архипов, Гилев, Агапов, Козленко, Каункий, Коксанова, Шивцов передали по теплой фуфайке каждый. Тт. Левина, Безукладников, Чукреев, Черепанов, Меньшиков, Хролова, Фон, Тузлуков, Петрова, Григорова сдали по теплым брюкам каждый.

Поступление теплых вещей продолжается.

Доблестным воинам

Коллектив облзо активно собирает теплые вещи для бойцов Красной Армии. Уже сдано 442 предмета, в том числе 17 тулупов, полушубков, полупальто, 9 пар валенок, 20 фуфаек, 7 одеял и т. д. Сейчас сбор продолжается. Агитаторы обсуждали на своих участках с работниками письмо свердловских железнодорожников и предложением продолжить сбор теплых вещей. Оно находит горячую поддержку и одобрение. Служащие облзо не только решили усилить сбор теплых вещей, но и принять активное участие в переработке сырья. Сотрудницы будут прясть шерсть и вязать носки и варежки. Тов. Гоголевская на-днях связала 6 пар носков и рукавиц.

Большое государственное дело

В беседе с нашим корреспондентом секретарь Серовского райкома ВКП(б) тов. Поверенных рассказал:

— Рабочие и служащие нашего района с огромным под'емом откликнулись на призыв уралмашевцев дать для Красной Армии теплые вещи.

За небольшой промежуток времени на районный склад поступило от трудящихся 23 тысячи теплых вещей. Героическим фронтовикам послано 1.769 пар валенок, 1.173 полушубка, 465 меховых жилетов, 1.986 пар меховых рукавиц, 388 пар теплого нательного белья, 1.986 пар шерстяных перчаток и валенок и много других вещей. Таким образом мы перевыполнили свое обязательство на тридцать процентов.

Трудящиеся считают своей обязанностью участвовать в этом большом государственном деле. Каждый рабочий, служащий, колхозник нашего района в среднем внесли больше чем по три теплых вещи. Замечательно проведен сбор теплых вещей в Замарайском сельсовете. Здесь каждая колхозная семья передала для бойцов-фронтовиков по 8 теплых вещей.

Предложение свердловских паровозников послать к 24-й годовщине Красной Армии новые эшелоны с теплыми вещами на фронт нашло горячую поддержку у всех трудящихся района. Сегодня в колхозах и учреждениях проходят митинги, где обсуждается обращение свердловских железнодорожников. Коллективы берут обязательство послать как можно больше теплых вещей нашей героической Красной Армии.

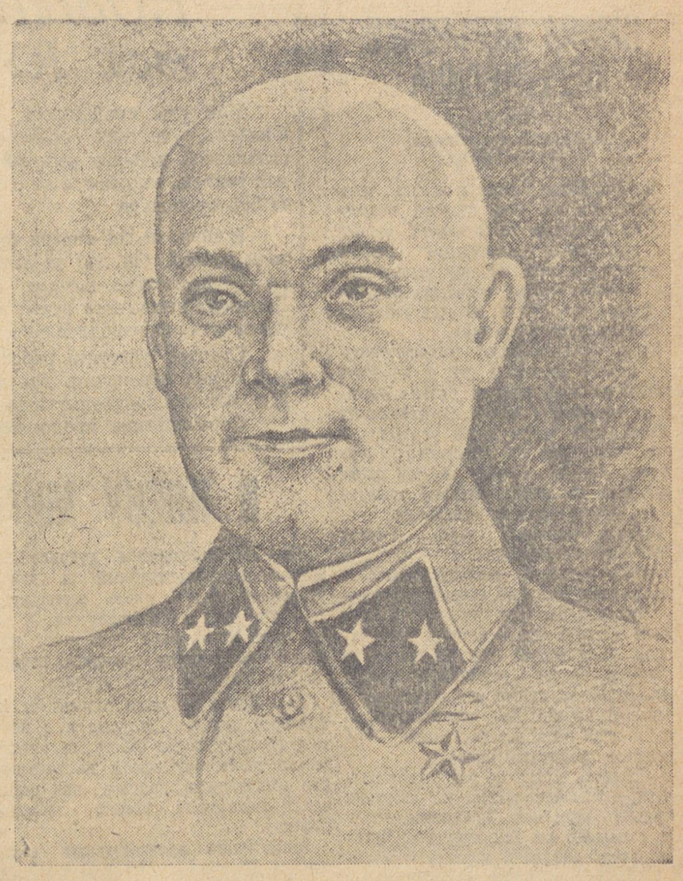

Генерал-майор Д. Д. ЛЕЛЮШЕНКО.

Письмо бойцов, командиров и политработников уральских частей, действующих под командованием Героя Советского Союза генерал-майора товарища Лелюшенко

РАБОЧИМ, РАБОТНИЦАМ, КОЛХОЗНИКАМ КОЛХОЗНИЦАМ, ИНТЕЛЛИГЕНЦИИ СТАЛИНСКОГО УРАЛА

Дорогие отцы, матери, сестры, братья, жены!

Вам пишут бойцы, уральцы красноармейцы, командиры и политработники, которых родина послала сражаться на фронтах отечественной войны против немецко-фашистских захватчиков.

Родные наши земляки!

Брехливый пес Гитлер обещал немцам за полтора-два месяца разбить Красную Армию, покорить СССР и дойти до нашего Урала. Полгода длится жестокая война с гитлеровскими людоедами. Про Урал уже и речи у немцев нет. От Москвы их отбросили, на севере трещат, на юге бьют. Армия оккупантов откатывается на запад.

Но мы ни на минуту не успокаиваемся, не думаем об отдыхе. Мы знаем —раненый фашистский зверь еще силен, еще много наших советских людей стонет под его окровавленной лапой, ожидая час, своих освободителей. Мы знаем, что надо бить фашистских захватчиков безустали, не давая им опомниться, истреблять всех, до единого.

Клянемся вам, что с честью выполним свой долг перед родиной, перед народом.

Путь отхода немцев на запад легко узнать. На каждом километре этого пути валяются брошенные фашистские машины, подбитые танки, изуродованные орудия. Русские поля и дороги усеяны трупами немецких солдат и офицеров, частоколами стоят над их погаными могилами кресты с касками. Наши героические части преследуют отходящего врага, выбивают его из населенных пунктов, гонят на мороз, истребляют без пощады.

Вы читали в газетах об освобождении города Клина. В этот город первыми ворвались бойцы-уральцы части командира Куценко. Еще около пятисот наших деревень, местечек, сел вырвано этой частью из фашистских лап.

Только за один день 24 декабря части полковника Чистова выбили немцев из десяти населенных пунктов. Мы захватили сотни и тысячи вражеских танков, пулеметов, минометов, винтовок, автомашин, мотоциклов, велосипедов, снарядов, патронов, мин, гранат.

Если бы вы могли видеть, как радостно встречает нас население городов и сел, освобожденных от врагов. Люди плачут, смеются, сами себе не веря, что вырвались, наконец, из фашистского ада.

— Словно ясное солнышко опять над нами взошло,—сказала нам в одной из освобожденных деревень старушка-колхозница.

Счастье наших людей—высшая нам награда. За такую награду и жизнь отдать не жаль.

Колхозники, рабочие, работницы рассказывают нам о зверствах немцев, о грабежах, насилиях, о людях, замученных кровожадными зверями-гитлеровцами. После этих рассказов кровь закипает в жилах от гнева и ненависти и еще раз, как клятву, повторяет каждый из нас наш боевой клич: «Смерть немецким оккупантам».

—Смерть немецким оккупантам!

Эти слова огнем горят на наших боевых знаменах. Эти слова великого Сталина в каждом сердце, пылающем ненавистью к врагу. Мы мстим немцам за все, истребляем их без жалости, без снисхождения, без пощады. И каждый из нас готов пожертвовать свою жизнь для достижения победы над коричневой чумой.

Пулеметчик Пивнев был ранен. Но он отказался покинуть поле боя и огнем своего пулемета уничтожил три десятка немцев. Красноармеец-ездовой Георгий Бурнашев один вступил в бой с пятнадцатью немцами. Семерых он убил, двоих ранил, остальные убежали от бесстрашного советского бойца. Красноармеец Прокопий Коньков в штыковой атаке заколол двух фашистских офицеров и одного солдата.

Так истребляют оккупантов воины-уральцы.

Мы научились воевать. В огне наши люди закаляются, каждый бой рождает новых бесстрашных героев. Нам не страшны теперь ни фашистские танки, ни их пули, мины, снаряды, бомбы. Мы знаем, что идем в бой за правое дело, за которое и умереть не страшно. Презрение к смерти рождает героев.

Командир минометной роты лейтенант Иващенко в бою под деревней Курьяново уничтожил меткими попаданиями огневые точки немцев, а потом с группой храбрецов бросился в атаку и овладел окраиной деревни. За этот подвиг наш командир Герой Советского Союза генерал-майор Лелюшенко наградил лейтенанта Иващенко серебряными часами. Под деревней Степаново капитан Смехов, лейтенант Филиппов, младший политрук Брусов, командир орудия Борисов и связной Первушин на руках выкатили орудие к переднему краю обороны противника и в упор расстреляли его огневые точки. Враг дрогнул. Тогда смельчаки ворвались в деревню Степаново, захватили две немецких пушки и вышвырнули фашистов из деревни.

Так воюют советские воины-уральцы.

Родные земляки-уральцы! Помните всегда слова великого Сталина о том, что нашу победу обеспечивает нерушимое единство фронта и тыла, единство всех советских людей.

Урал сейчас—кузница того оружия, которым мы бьем противника на фронтах. Дайте нам больше оружия, больше танков, пушек, винтовок, автоматов, противотанковых ружей, гранат, снарядов, мин, патронов. Помните, что каждый снаряд, каждое орудие, каждая боевая машина, каждый килограмм металла, выпущенные вами сверх плана, облегчают нам жестокую борьбу с врагом, приближают час нашей окончательной победы над гитлеризмом.

Пусть токарь у станка, обрабатывая деталь автомата, помнит, что с этим автоматом его отец на фронте пойдет темной ночью, через покрытые снегом леса и поля, чтобы неожиданным ударом выбить вшивых фашистских вояк еще из одной деревни. Пусть столяр, любовно шлифуя гладкую поверхность лыж, помнит, что его брат быстрее птицы промчится на них и обрушится с тыла на заклятого врага. Пусть старушка-мать, вывязывая шерстяные варежки, помнит, что они согреют не только руки сына в жестокий мороз, но и согреют сердце фронтовика горячей любовью к родине.

Поздравляем вас, дорогие земляки, с наступившим новым, 1942 годом.

Это будет трудный, суровый год, но он явится годом нашей победы. Так сказал нам великий стратег и полководец наш нарком обороны товарищ Сталин. Так говорят нам наши сердца.

Приблизим этот радостный час! Удесятерим удары по врагу на фронте и в тылу. Истребим всех, до единого, немецких оккупантов, пришедших на нашу землю, чтобы поработить ее.

Да здравствует нерушимое единство советского фронта и тыла!

Да здравствует тот, кто ведет нас к победе—наш любимый Сталин!

Смерть немецким оккупантам!

Корнеев Рафик Тетюк Рябов сержант Ермак
Вагиз Девяткин стар. сержант Донов
Кротов Ср. сержант Майронин Чигишин Колушкин
Тумашов Зиринов Дудин Волков
Балтачей

СОЦИАЛИСТИЧЕСКОЕ СОРЕВНОВАНИЕ ЗА ЗНАМЯ 3-й ГВАРДЕЙСКОЙ СТРЕЛКОВОЙ ДИВИЗИИ

Четкая организация производства — основа высокопроизводительного труда!

★

НУЖНА СЕРЬЕЗНАЯ ПЕРЕСТРОЙКА

С собрания партийной организации N-ского завода

На партийном собрании завода выявилось, что ни один цеховой коллектив не выполняет обязательств, взятых при подписании новогоднего письма товарищу Сталину. Об этом честно сказал в своем докладе секретарь партбюро завода тов. Гулин, об этом говорили и выступавшие в прениях.

Завод не выполняет производственного плана, монтаж и ввод в действие станочного оборудования сильно отстали от графика, освоение ответственных деталей идет чрезвычайно медленно, а из-за отсутствия их тормозится сборка готовых изделий. Почему же так плохо идут дела на заводе, который призван давать фронту важную продукцию?

Главная причина этого кроется в нарушениях дисциплины — государственной, трудовой, технологической, в слабом развертывании социалистического соревнования. Один цех нужно было ввести в строй еще 6 января. Срок нарушен. Дали второй срок. Он вновь не выдержан. Теперь установлен третий срок. Будет ли пущен цех в этот день —сказать трудно. Как показало собрание, в цехе пока работает лишь 14 процентов станочного парка.

— Новый, третий по счету срок срывается,—спокойно заявил на собрании начальник цеха тов. Тимошенко,—график с первого же дня нарушен. Механики очень медленно монтируют станки, нехватает оснастки, инструмента...

Спокойствие, мы даже сказали бы благодушие, сквозило и в выступлениях некоторых других товарищей. Не было в их речах большевистской тревоги за то, что каждый час промедления с пуском завода на полную мощность наносит серьезный ущерб фронту.

В некоторых цехах сильно упала трудовая дисциплина. Самовольные прогулы в январе выросли по сравнению с декабрем. Имеется ряд случаев, когда дезорганизаторы производства срывали выполнение важных работ. Между тем, действенной борьбы за укрепление трудовой дисциплины не ведут ни хозяйственная, ни партийная организации.

Прав был коммунист тов. Андреев, когда он говорил, что за последнее время в цехе ослабла массовая политическая работа и что месяца полтора-два назад цех работал лучше, чем сейчас.

Резкой критике на собрании подверглись работники некоторых звеньев заводоуправления — плановый отдел, технологическое бюро с диспетчерским аппаратом, инструментальный отдел, отдел главного механика.

Характерный пример привел тов. Приходько. В цехах нехватает оснащенных станков для изготовления одной очень важной детали, в то время как нужные станки лежат без движения на железнодорожной станции, а дирекция даже не знает об этом. Тов. Приходько [illegible] об этом в газете выездной редакции «Уральского рабочего». А после того, как была напечатана заметка, заместитель директора тов. Тенников вызвал к себе Приходько и высказал ему свое явное неудовольствие тем, что он критикует его действия.

Характерно, что за несколько дней вплоть до партийного собрания, никто не удосужился проверить на месте — чьи станки лежат на станции.

Много разговоров на собрании было о подготовке кадров. Ни один цех полностью не укомплектован рабочей силой. Значительное число молодых рабочих не выполняет норм. Обучение же кадров поставлено плохо. Мастера, опытные производственники, стахановцы крайне слабо привлечены к обучению рабочих. Курсовая сеть по существу не создана.

Партийное собрание показало, что коллективу завода в борьбе за осуществление обязательств, данных товарищу Сталину, предстоит огромная работа. Буквально, в несколько дней должны быть завершены монтаж и наладка всего оборудования, освоено производство деталей. На разрешение этой основной задачи должна быть мобилизована вся партийная организация.

Ю. ГЕТЛИНГ.

НОВЫЙ РЕКОРД тов. КУРЬЯКОВА

Как уже сообщалось, на заводе, где директором тов. Смирнов, участник соревнования за знамя 3-й гвардейской стрелковой дивизии рабочий тов. Курьяков 12 января установил рекорд, выработав за смену 500 деталей, выполнив задание на 555 процентов.

В ночь на 14 января стахановец тов. Курьяков улучшил свой рекорд. Он дал за смену 600 деталей, выполнив норму на 666 процентов. Следуя его примеру, работница цеха тов. Белякова выполнила норму на 296 процентов и обязалась еще увеличить производительность.

Следует отметить работу бригадира тов. Манькова, который сумел обеспечить все необходимые условия стахановцам для высокопроизводительного труда.

Соревнование продолжается.

В ПЛЕНУ МИРНЫХ НАСТРОЕНИЙ

На Гороблагодатском руднике все, начиная с руководителей и кончая уборщиней, ведут много разговоров о том, что план не выполняется. В чем же дело? Может быть, есть такие серьезные об'ективные причины, которые мешают хорошей работе рудника?

Нет. Все в основном зависит от командиров рудника, которые и в новом году не перестроили работу, не мобилизовали по-боевому массы на выполнение обязательств, данных при подписании новогоднего письма товарищу Сталину.

Здесь много замечательных стахановцев. Не переставая думать о своей клятве вождю, бурщики тт. Доронин, Тюленев, Гриббас, Федоров, мастера станков ударного бурения т. Лекомцев, отец и сын Валовы, забойщик Измагилов, экскаваторщик Калганов, кузнец Юрьев, сварщик Меркурьева и многие другие стахановцы вырабатывают в отдельные дни от полутора до двух норм. Подчеркиваем—в отдельные дни, но не в каждую смену. Зачастую и эти передовки не выполняют задания. И все потому, что не создаются нормальные условия для высокопроизводительного труда. То возникают простои из-за неподготовленности карьеров, то авария какого-либо механизма срывает план, то вдруг взрывчатки недостает, то все карты перепутала плохая работа железнодорожного цеха. А получается все это потому, что на руднике нет ежедневного графика. Каждый участок работает так, как вздумается его командиру.

Начальник железнодорожного цеха т. Носенко считает, что все на руднике должно быть подчинено его цеху, а не наоборот, и спокойно взирает на плохую работу паровозов.

Руководители цехов и участков тт. Носенок, Никулин, Калиниченко, Барыльников и Марина, пытаясь найти оправдание своей плохой работе, кивают на работников рудоуправления. Дескать, работники отдела организации труда, главного механика и отдела снабжения не хотят помочь выправить положение, мало бывают в цехах. Жалобы цеховых работников справедливы. Но разве для того существует начальник в цехе, чтобы только констатировать факты и ждать, что придет добрый дядя и будет за него работать? Оно, конечно, проявлять инициативу, напористость в работе куда труднее, чем жаловаться на трудности.

На станках ударного бурения, как заявляет стахановец тов. Лекомцев, дело часто срывается из-за отсутствия ведра и бочки для воды или нехватки дров. Разве такие «проблемы» на участке нельзя решить без помощи командиров рудоуправления? Можно, конечно. Нужна только поворотливость. Вся беда в том, что еще многие командиры участков рудника не отрешились от мирных настроений, а руководители рудоуправления тт. Бабенко и Савицкий мало пред'являют к ним требований. Они тоже еще мирно настроены.

Не перестроена работа партийных и профсоюзных организаций. Они совершенно не занимаются вопросами соревнования, стахановского движения. Не организованы на руднике показ лучших людей и передача их опыта.

Н. АЛЕКСАНДРОВА.

Завод, на котором нет порядка

Плохо работает Камышловский трепеловый завод. Директор его т. Зубов и другие командиры производства не создают стахановцам необходимых условий для повышения производительности труда.

В третьем квартале прошлого года, когда во втором секторе трепелового карьера были нормальные условия для труда, трое рабочих—тт. Ушаков, Еремин и Черноскутов—вынимали за смену 150 кубометров трепела вместо 75 кубометров по норме. Сейчас же пять рабочих не дают и половины того количества трепела, что давали трое.

Все это потому, что механизмы часто выходят из строя. Рабочие вынуждены простаивать. Кроме того, нехватает инструмента. На 5 человек имеется два худых чернака и три мало пригодных кайла. Под поворотными кругами узкоколейки нет роликов, поэтому вагонетки поворачивать тяжело.

Жигарь тов. Дубовкина, имеющая одиннадцатилетний опыт, сейчас с трудом выполняет половину нормы.

— Разве можно так работать в военное время?—говорит т. Дубовкина.—Нас заставляют обжигать кирпич очень большой влажности—30—35 проц. вместо 16. Это задерживает обжиг, срывает всю нашу работу.

Высокая влажность кирпича об'ясняется тем, что на заводе не запасли угля и не позаботились полностью использовать местное топливо — торф. Из-за нехватки топлива не только плохо работает сушилка цеха обжига, но наполовину бездействует локомобиль. В результате нехватает электроэнергии, необходимой для нормальной работы механизмов.

Начальник отдела снабжения тов. Самойлов уверяет, что торф заготовили. Но что толку от этого, если топливо находится в двадцати километрах от завода. Директор завода тов. Зубов понадеялся на привозный уголь и не позаботился о подвозке торфа к заводу.

На заводе долгое время бесхозяйственно использовался уголь. Около угольной эстакады нет никакого настила. По данным бухгалтерии, на заводе числится 850 тонн угля, но этого топлива фактически нет. Оно втоптано в землю, завалено снегом, обледенело. Чтобы добыть его, руководители завода снимают с других работ ежедневно 10—12 рабочих.

Отгрузка в вагоны готового кирпича не механизирована. Отсюда систематические простои вагонов НКПС.

В каждом уголке завода наталкиваешься на возмутительную бесхозяйственность. Здесь попираются самые элементарные требования производственной культуры. Завод невообразимо захламлен.

До каких пор Камышловский районный комитет партии будет мириться с такой работой завода, со срывом заказов фронта?

Л. НОСОВ.

КАМЫШЛОВ (от нашего соб. корр.).

★

ЧТО ГОВОРИТ ДОСКА ПОКАЗАТЕЛЕЙ

Доска показателей висит на видном месте и сплошь заполнена фамилиями рабочих, добившихся лучших результатов.

...Кончилась дневная смена. Станочники, сколотчики, столяры сгрудились у доски. Некоторые, прочитав, насмешливо бросали:

— Где уж нам...

Но, говоря так, каждый из них про себя думал: «Обязательно добьюсь, еще больше сработаю..» и свое решение на другой же день подкреплял делом.

6 января на доске почета жирными буквами красовалось:

— Сколотчики, равняйтесь по тов. Пузикову, выполнившему норму на 200 процентов!

На другой день этой чести удостоился столяр Отрядных, выполнивший задание на 211 проц., на третий день —подборщик Борис Тухта, давший 217 проц., и т. д.

Бригада Ершовой еле успевает отвозить готовую продукцию в склад— так быстро вырастают около станков горки крепко пахнущих смолой деталей. Свыше двух норм дают теперь откатчицы.

В соревновании за знамя 3-й гвардейской стрелковой дивизии растет число двухсотников и трехсотников. Добрынин, Русских, Черных — все они вчера еще давали менее 200 проц., а сегодня свободно вырабатывают по две с лишним нормы.

Рабочие деревообделочного цеха Ново-Лялинского комбината, проникнутые единым стремлением—как можно быстрее и лучше выполнить клятву товарищу Сталину,—заново пересматривают свои силы и возможности. Равнение на деревообделочников берут рабочие других цехов комбината. Небольшой коллектив механической мастерской имеет в своих рядах свыше 20 человек, вырабатывающих по две и больше нормы в смену. Среди них—литейщик Конюхов, кузнец Летучий, рабочие Зубрилин, Осипцев и другие.

Воодушевленные подвигами славных бойцов Третьей гвардейской стрелковой дивизии, трудящиеся комбината работают по-фронтовому, стараясь не уронить честь уральцев.

Н. БАБКИН.

ТВОРЧЕСКАЯ ИНИЦИАТИВА СТАХАНОВЦЕВ

Активно участвуют в социалистическом соревновании за знамя Третьей гвардейской дивизии рабочие и командиры предприятий Тугулымского района. Крепко держат они слово, данное товарищу Сталину при подписании новогоднего письма.

Соревнование за знамя 3-й гвардейской дивизии вызвало рост творческой инициативы. На Ертарской железнодорожной ветке вагонный мастер т. Шебелин, кузнец т. Козлов и молотобоец т. Ласкин своими силами оборудовали снегоочиститель, нисколько не уступающий заводскому. Это сэкономило 49.000 руб., которые потребовались бы для приобретения нового снегоочистителя. За зиму снегоочиститель заменит 300 человек.

А. ЭПШТЕЙН.

УСПЕХИ ЛЕСОРУБОВ

Коллектив Покровского механизированного лесного пункта боевыми делами подкрепляет свои обязательства, взятые при подписании новогоднего письма товарищу Сталину. С каждым днем повышается выполнение плана на заготовках и вывозке леса.

Среди лесорубов ширится социалистическое соревнование. Гафит Гизатулин и Халис Гизатулин, проводив сыновей на фронт, пошли рубить лес. Несмотря на свой преклонный шестидесятилетний возраст, оба они выполняют нормы на 150—180 проц.

Л. ЗАУСАЕВА.

Расширить производство овощей и картофеля в промышленных районах области

Перед сельским хозяйством нашей области в 1942 году стоит задача— дать как можно больше продукции, полностью обеспечить потребность фронта и тыла в хлебе, мясе, молочных продуктах, овощах. Особое значение приобретает снабжение овощами и картофелем городов и промышленных центров, население которых значительно возросло.

За последние годы, выполняя указания товарища Сталина, вокруг гор. Свердловска и Н.-Тагила созданы пригородные овоще-картофельные и животноводческие зоны. В результате проделанной работы производство овощей в пригородной зоне г. Свердловска к 1941 году по сравнению с 1938 годом увеличилось в два раза. Этого, однако, сейчас недостаточно. Задача сельского хозяйства области и, в первую очередь, пригородных зон, увеличить сбор овощей и картофеля в 1942 году минимум на 50 процентов по сравнению с 1941 годом.

Есть ли у нас возможности разрешить эту задачу? Да, есть. Всячески расширяя площади посева овощей и картофеля в колхозах и совхозах, надо уделить особое внимание созданию и развитию подсобных овоще-животноводческих хозяйств промышленных предприятий и рабочего огородничества.

По примеру рабочих Глуховской мануфактуры в нашей области в 1940—41 годах создано при промышленных предприятиях свыше 200 подсобных хозяйств. Большинство из них в первый же год дало тысячи тонн овощей и картофеля для общественного питания и детских учреждений.

Но многие руководители предприятий по-формальному подошли к организации подсобных хозяйств и в 1941 году или совершенно ничего не сделали или создали карликовые хозяйства, которые они в какой степени не могут удовлетворить нужды и запросы предприятий. К таким относятся Богословскуголь, Егоршинскуголь и ряд других.

В 1942 году необходимо добиться, чтобы все предприятия имели подсобные хозяйства с посевом овощей и картофеля, обеспечивающим потребность заводской столовой и детских учреждений.

Особое внимание надо уделить организации подсобных хозяйств при эвакуированных предприятиях. И делать это надо не путем передачи эвакуированным заводам существующих совхозов (о чем мечтают некоторые из директоров заводов), а путем создания новых хозяйственных единиц.

Районные партийные и советские организации должны оказать всемерную помощь предприятиям, организующим подсобные хозяйства. В первую очередь надо выделить земельные участки, годные для посева картофеля и овощей. Кое-кто жалуется на отсутствие земель для подсобных хозяйств. Эти жалобы не обоснованы—земель, годных для посева овощей и картофеля, в каждом районе больше, чем требуется. Если нет пашни, то есть старые лесные вырубки, пустоши, которые могут быть разделаны под пашню и при хорошей обработке дадут высокий урожай.

Кроме того, исполкомам горсоветов в отдельных случаях необходимо перераспределить земельные участки. Некоторые организации, как, например, Свердловский мясокомбинат, имеют в непосредственной близости от города большие массивы пашни, годной под посев овощей и картофеля, но используют ее под другие культуры. Подобные явления недопустимы, и горсоветы должны от таких организаций потребовать увеличения посева картофеля и овощей или передать часть участка подсобным хозяйствам других предприятий.

Наряду с созданием подсобных хозяйств огромное значение приобретает рабочее огородничество, как дополнительный источник получения овощей и картофеля. До последнего времени индивидуальные посевы овощей и картофеля рабочими и служащими были чрезвычайно незначительны. В 1942 году надо добиться, чтобы абсолютное большинство рабочих и служащих имело свой огород. Под огороды должны быть использованы все пустующие земли в городской черте, а также индивидуальные усадьбы.

Одним из решающих вопросов расширения посевов картофеля и овощей как в подсобных хозяйствах, так и на рабочих огородах является обеспечение семенами. Надо полностью использовать верхушки клубней продовольственного картофеля, заготовленные по методу академика Лысенко.

Исполком облсовета и бюро обкома ВКП(б) своим решением обязали все торговые организации и предприятия общественного питания организовать срезку и заготовку верхушек клубней картофеля. Но дело это идет недопустимо медленно. Свердловский трест столовых (директор т. Гущин) план по срезке выполнил всего лишь на 1.8 процента. Продторгуралмет — на 3.7 процента.

Ничего, по существу, не делают городские организации и профсоюзы по сбору верхушек клубней картофеля среди рабочих и служащих.

Наличие продовольственного картофеля у торгующих организаций позволяет заготовить верхушек клубней минимум на 8—9 тысяч гектаров посева. Кроме того, несколько тысяч гектаров посева можно обеспечить посадочным материалом, собрав верхушки клубней картофеля у населения. Все это полностью обеспечит семенами расширяемую площадь посевов картофеля.

Надо коренным образом изменить стиль работы таких организаций, как Сортсемовощь (директор Шихалеев), которые своей неповоротливостью угрожают сорвать посев овощных культур.

До сих пор не разрешен вопрос о снабжении подсобных хозяйств и индивидуальных огородов рассадой. Ее надо выращивать во всех пригородных совхозах, имеющих теплично-парниковое хозяйство, а также в горзеленхозах и цветочных хозяйствах.

Промкооперации в 1942 году необходимо увеличить производство ручного огородного инвентаря, потребность в котором возрастет в 1,5—2 раза.

Увеличивая посевы овощей и картофеля, надо добиться высокого урожая. Земельные органы и профсоюзы должны использовать зимний период для пропаганды агротехнических знаний, научить людей использовать местные удобрения, ухаживать за посевом.

В 1942 году задача полного обеспечения населения промышленных центров овощами и картофелем может и должна быть полностью разрешена.

А. ПЕТРОВ.

Начальник сельхозсектора облплана.

З А Р У Б Е Ж О М

ДЕКЛАРАЦИЯ СОЮЗНЫХ СТРАН, ОККУПИРОВАННЫХ ГЕРМАНИЕЙ, О НАКАЗАНИИ ГИТЛЕРОВЦЕВ И ИХ СОУЧАСТНИКОВ ЗА СОВЕРШАЕМЫЕ ИМИ ПРЕСТУПЛЕНИЯ

ЛОНДОН, 13 января (ТАСС).

Агентство Рейтер передает, что сегодня в Сент-Джеймском дворце в Лондоне состоялась конференция союзных стран, оккупированных гитлеровской Германией, посвященная вопросу о фашистских зверствах в оккупированных странах. В конференции приняли участие представители Бельгии, Чехословакии, Национального комитета Свободной Франции, Греции, Люксембурга, Голландии, Норвегии, Польши и Югославии. Представители Англии, СССР, Соединенных Штатов, английских доминионов и Китая были представлены наблюдателями.

На конференции союзников принята следующая декларация:

«Принимая во внимание,

что Германия с начала нынешнего конфликта, возникшего в результате ее агрессивной политики, установила в оккупированных странах режим террора, проявляющегося в массовых арестах и высылках, казнях заложников и массовых убийствах;

что подобные насилия совершаются также союзниками и соучастниками Германии, а в некоторых странах— сообщниками оккупантов;

что необходима международная солидарность для того, чтобы эти акты насилия не вызвали ответных действий со стороны гражданского населения просто в виде актов мести;

а также с целью удовлетворения чувства справедливости цивилизованного мира;

напоминая, что международное право и, в частности, Гаагская конвенция 1907 года о законах и обычаях сухопутной войны не разрешает воюющим сторонам совершать в оккупированных странах акты насилия над гражданским населением, прекращать действия законов или уничтожать государственный строй и обычаи этих стран,

нижеподписавшиеся представители правительства Бельгии, правительства Чехословакии, Национального комитета Свободной Франции, правительства Греции, правительства Люксембурга, правительства Голландии, правительства Норвегии, правительства Польши, и правительства Югославии:

1 заявляют, что насилия, совершаемые над гражданским населением, находятся в противоречии с общепринятыми взглядами цивилизованных народов в отношении военных действий и политических преступлений;

2 принимают к сведению декларации, сделанные по этому вопросу президентом Соединенных Штатов Америки и премьер-министром Великобритании 25 октября 1941 года;

3 об'являют одной из своих основных целей войны наказание, путем организованного правосудия тех, кто виновен и ответственен за эти преступления, независимо от того совершены ли последние по их приказу, ими лично или при их соучастии в любой форме;

4 исполнены решимости, в духе международной солидарности, проследить за тем, чтобы виновные и ответственные, какова бы ни была их национальность, были разысканы, переданы в руки правосудия и судимы, и чтобы вынесенные приговоры были приведены в исполнение.

Настоящую декларацию подписали представители перечисленных выше стран, облеченные должными полномочиями».

Перед началом работы конференции выступил английский министр иностранных дел Иден, который заявил, что подобная конференция созывается впервые по инициативе правительств союзников, находящихся в Англии, и что ее задачей является отчетливое изложение позиции этих правительств по отношению к жестоким и трагическим событиям, происходящим в настоящее время в их странах. «Эта конференция, — заявил Иден, — еще раз покажет миру, что германский так называемый «новый порядок» в Европе является в действительности фарсом, ложной вывеской, которой ни в какой степени не удастся замаскировать тиранию, скрывающуюся за ней, угнетения и жестокости, которые повсюду сопровождали вступление германских войск и гестапо в оккупированные страны Европы.

Сегодняшняя конференция является ободряющей вестью для порабощенных народов Европы. Их упорство и мужество помогают нам достичь окончательной победы. Насколько отличается существующая здесь атмосфера, а также обстановка недавних переговоров в Вашингтоне и Москве, от атмосферы берлинского совещания, на которое несколько недель назад собрались европейские квислинги и сателлиты «третьей империи»! У квислингов мало оснований смотреть в будущее с растущей уверенностью. Приятно, что эта конференция созвана теми, кто непосредственно заинтересован,—правительствами оккупированных стран. Приятно, что они смогли взять на себя инициативу, заявив о принципах, которыми они будут руководиться, вернувшись в свои освобожденные страны. Все народы, представленные здесь, в различной степени пострадали от жестоких агрессоров. Их соединенная мощь теперь, наконец, направлена в интересах общего дела, обеспечит ему победу и гарантирует установление и сохранение справедливого и длительного мира».

На конференции выступили польский премьер-министр генерал Сикорский, исполняющий обязанности польского министра иностранных дел Рачинский; от имени норвежского правительства — норвежский министр юстиции Вольд, чехословацкий премьер-министр Шрамек.

Пребывание делегации советских профсоюзов в Англии

НЬЮКАСЛ, 14 января (ТАСС).

11 января члены делегации советских профсоюзов тт. Шверник, Казаков и Якубов присутствовали в Ньюкасле на конференции 800 делегатов от совета тред-юнионов северо-восточного района предприятий тяжелого машиностроения. На конференции присутствовало большое число делегатов от судостроительных верфей, машиностроительных заводов, шахт, от транспорта и т. п.

У входа в зал, где происходила конференция, делегаты, неся плакаты на русском языке, устроили овацию своим советским коллегам.

Ситрин от имени генсовета внес на конференцию резолюцию, приветствующую создание англо-советского профсоюзного комитета. В резолюции выражается восхищение героизмом Красной Армии. Резолюция подчеркивает необходимость максимального увеличения продукции и призывает все организации предпринять необходимые шаги в этой области.

Делегаты громко аплодировали Ситрину, когда он рассказывал о том, как работает советский народ и как он подготовлял оборону своей страны.

На делегатов конференции произвели сильнейшее впечатление приведенные тт. Шверником и Казаковым примеры жестокости и вандализма гитлеровских варваров. Делегаты энергично приветствовали заявление членов советской делегации о том, что советский народ полностью отомстит гитлеровцам за все зверства. С большим подъемом было встречено заявление тов. Якубова о том, что в 1942 году рабочие, занятые на кавказских нефтепромыслах, будут производить еще больше нефти и призыв его к английским шахтерам также увеличить добычу угля.

Отвечая членам делегации советских профсоюзов от имени рабочих судостроительной промышленности, делегат конференции Боб Смит обязался в кратчайший срок восполнить потери военных кораблей «Рипалс» и «Принц Уэльский».

12 января делегация советских профсоюзов посетила одну из наиболее крупных в Англии военно-морских судостроительных верфей. Делегаты видели на стапелях много заканчивающихся постройкой военных и торговых кораблей. Советские делегаты осмотрели также один из нескольких крупнейших танкеров. Повсюду рабочие приветствовали Шверника и членов делегации.

Далее делегация отправилась на военно-морском катере, на котором развевался советский военно-морской флаг, по гигантскому судостроительному бассейну с десятками стапелей. Повсюду рабочие, находившиеся на стапелях и судах, а также моряки и матросы военных кораблей приветствовали делегацию.

Вечером администрация верфей пригласила советских делегатов в крупнейший кинотеатр. Многочисленная аудитория с энтузиазмом приветствовала появление на экране Сталина и Черчилля. Демонстрация советской кинохроники, показывающей фронтовые эпизоды и парад на Красной площади 7 ноября, была встречена с восторгом.

Вчера делегация советских профсоюзов посетила один из крупнейших артиллерийских заводов и наблюдала за всеми процессами производства орудий.

Обострение экономических трудностей в Германии

НЬЮ-ЙОРК, 15 января (ТАСС).

Агентство Ассошиэйтед Пресс передает, что гитлеровцы с подозрительной настойчивостью опровергают сообщения об исключительных мерах германских властей против возможных волнений в Германии. Дело дошло до того, что недавно всех иностранных корреспондентов в Берлине разбудили глубокой ночью и предложили им немедленно опровергнуть эти сообщения. Все германские газеты вместе с тем признают серьезность военного положения Германии и помещают призывы к «сохранению верности Гитлеру».

Недовольство населения Германии, как отмечает лондонский корреспондент агентства Ассошиэйтед Пресс, особенно усилилось в связи с ухудшением продовольственного положения в стране. Один из руководителей германского сельского хозяйства Фрейденбергер заявил, что в 1942 году Германия уже не сумеет получать продовольствие из оккупированных стран, так как в них создалось исключительно напряженное продовольственное положение. В настоящее время, заявил далее гитлеровский чиновник, Германия испытывает большой недостаток картофеля, в частности, потому, что большое количество картофеля померзло, так как нехватало транспортных средств для перевозки его.

Газета «Нью-Йорк таймс» указывает на исключительно острые транспортные затруднения в Германии и оккупированных ею странах. По заявлению экономических экспертов, эти затруднения ухудшают и без того напряженное продовольственное положение Германии и захваченных ею стран. Эксперты в Вашингтоне считают, что основными причинами транспортных затруднений в Европе являются возросшие потребности германской армии на советско-германском фронте и недостаток товарных вагонов и смазочных масел в Германии. Эти затруднения приводят иногда к тому, что прекращается даже доставка сырья на основные военные предприятия Германии.

Каирский корреспондент агентства Ассошиэйтед Пресс указывает на острую нехватку в Германии нефти. Об этом свидетельствует захваченный на ливийском фронте германский приказ, в котором говорится: «В связи с огромными расходами горючего в России положение с горючим в Германии стало исключительно напряженным» Приказ призывает немецкие части в Северной Африке к жесточайшей экономии горючего.

СООБЩЕНИЕ АГЕНТСТВА ЮНАЙТЕД ПРЕСС ОБ АРЕСТЕ ФЕЛЬДМАРШАЛА ФОН-БОКА

НЬЮ-ЙОРК, 15 января (ТАСС).

Стокгольмский корреспондент агентства Юнайтед Пресс, ссылаясь на авторитетные германские военные круги в Скандинавии, утверждает, что фельдмаршал фон-Бок находится под «домашним арестом» вблизи Берлина.

ПРИКАЗ ТЕРБОВЕНА ОБ АРЕСТЕ НОРВЕЖСКИХ ОФИЦЕРОВ

ЛОНДОН, 15 января (ТАСС).

После оккупации Норвегии гитлеровскими войсками многие норвежские офицеры бежали в Англию, где включились в борьбу за освобождение Норвегии от германских захватчиков. Как сообщает лондонское радио, гитлеровский наместник в Норвегии Тербовен издал приказ об аресте всех находящихся в Норвегии офицеров норвежской армии, флота и авиации.

НЕМЦЫ КАЗНИЛИ ВИДНОГО ФРАНЦУЗСКОГО УЧЕНОГО ХОЛЬВЕКА

НЬЮ-ЙОРК, 15 января (ТАСС).

По сообщению журнала «Говорит Франция», немцы казнили недавно в Париже видного французского ученого профессора Хольвека.

Война на Тихом океане

В западной части Малайи отступление английских войск на новые, заранее подготовленные позиции продолжается. Японские войска, оперирующие на восточном побережье Малайи, стремятся как можно быстрее закончить занятие всей провинции Пахангг. По последним сообщениям, японские колонны, наступающие к югу от Куала-Лумпур, атакуют новую линию английской обороны, идущую от порта Диксон до Серембана.

Сингапурский корреспондент газеты «Дейли Мейл» пишет, что положение в Малайе стало критическим и что неизбежна битва за Сингапур. По сообщению корреспондента, в настоящее время в Малайе уничтожаются отели, магазины, жилые дома, железные дороги, запасы продовольствия, олова и каучука. Особенно тщательно производились разрушения в Куале-Лумпур. Станции железных дорог, мосты, ремонтные мастерские, паровозы были взорваны.

ТАСС, 15 января.

ВОЕННЫЕ ДЕЙСТВИЯ В ЛИВИИ

ЛОНДОН, 16 января (ТАСС).

Каирский корреспондент агентства Рейтер сообщает, что хотя операции вокруг Эль-Агейлы идут медленно, тем не менее они развиваются в пользу англичан. Английским войскам удалось овладеть большим числом аэродромов противника в Киренаике. Вражеские полевые аэродромы, расположенные вдоль побережья залива Сирта, к западу от Эль-Агейлы, совершенно не могут итти ни в какое сравнение с отличными аэродромами, перешедшими в руки англичан. Самыми лучшими из них являются аэродромы Бенины, Бенгази, Барки, Марауа, Дерны, Мартуба, Тмими, Эль-Газалы, Эль-Адема. Опираясь на эти базы, английская авиация может наносить удары по линиям снабжения и подкреплениям противника вдоль всего побережья до Триполи. Противник же не располагает такими базами и не может помешать англичанам использовать порты Киренаики. Удерживая в своих руках береговую линию от Бенгази до северных границ Сирии, союзники могут свести на-нет вражескую угрозу Египту и Суэцкому каналу.

Ответственный редактор Л. С. ШАУМЯН.

Государственный театр оперы и балета имени А. В. Луначарского.
Телеф. Д1-33-66, Д1-06-28, Д1-06-48.
Сегодня ЕВГЕНИЙ ОНЕГИН
18-I, утро ИВАН СУСАНИН
18-I, вечер АИДА
20-I ЦАРСКАЯ НЕВЕСТА
Нач.: вечерних спектаклей в 8 час. 15 мин., дневных в 12 час. дня.

Драматический театр.
Телеф. Д1-30-86, Д1-07-28.
Сегодня ФЕЛЬДМАРШАЛ КУТУЗОВ
18-I, утро 20 ЛЕТ СПУСТЯ
18-I, вечер КРЕМЛЕВСКИЕ КУРАНТЫ
20-I АННА КАРЕНИНА
Начало вечерних спектаклей в 8 час., дневных в 12 час. дня.

Центральный театр Красной Армии.
Первомайская ул., 27.
Сегодня, нач. в 12 ч. дня, для школьников ПОЛКОВОДЕЦ СУВОРОВ
вечер КРЫЛАТОЕ ПЛЕМЯ
20-I НОЧЬ ОШИБОК
Билеты продаются.
Принимаются коллективные заявки.
Начало в 8 час. 15 мин. вечера.

Театр Музыкальной комедии.
Телеф. Д1-75-73, Д1-08-32.
Сегодня КЕТО и КОТЭ
18-I, утро ДОРОГИ К СЧАСТЬЮ
18-I, вечер КОЛОКОЛА КОРНЕВИЛЯ
20-I БАЯДЕРКА
Начало спектаклей дневных в 12 час., вечерних в 8 час. 15 мин. вечера.

Концертный зал Филармонии.
Сегодня СИМФОНИЧЕСКИЙ КОНЦЕРТ
Дирижер КОГАН.
Солисты: Кругликова, Буся Гольдштейн.
В программе Чайковский.
Билеты продаются.
Сегодня, начало в 1 час ночи,
НОЧНОЙ КОНЦЕРТ, после концерта ДЖАЗ. Билеты продаются.
18-I ТВОРЧЕСКИЙ ВЕЧЕР композиторов Кобалевского и Хренникова, участв. засл. арт. Кругликова, Болотин, арт. Вутрас, Шегольков, Ольга Фурс и др.
19-I КОНЦЕРТ Вадима КОЗИНА
20-I Бетховен, сонаты для ф-п. и скрипки. Сонатный ансамбль засл. арт. Голубовская (ф-п.) Михаил Райсон (скрипка).
Начало концертов в 9 час. вечера.
Билеты продаются в кассе с 3 ч. дня.

СЕГОДНЯ В КИНОТЕАТРАХ:
МЮД—днем 4-й перископ, вечером Человек в футляре. ОКТЯБРЬ—днем Тимур и его команда, вечером Боевой киносборник № 9. СОВКИНО—днем Боевой киносборник № 9, вечером Свинарка и пастух. ТЕМП—днем Доктор Айболит, вечером Сокровище погибшего корабля. СТАЛЬ—Дело Артамоновых.

ГОСИПОДРОМ 18 ЯНВАРЯ **БЕГА** Начало в 1 час дня.

Адрес редакции: Свердловск улица Ленина, 47 4-й этаж Телефоны редакции: отв редактор Д1-19-07 зам отв редактора Д1-43-07 отв секретарь Д1-38-93 отдел партийной жизни и комсомольской жизни Д1-34-05 отдел пропаганды Д1-49-80 промышленно-транспортный отдел Д1-82-66, Д1-39-10 сельскохозяйственный отдел Д1-28-03 отдел писем Д1-39-76 Д1-35-94 по вопросам искусства и информации звонить Д1-97-47 по военным вопросам звонить Д1-28-03. Зав издательством Д1-91-26, отдел объявлений Д1-89-05

Газетно-журнальная типография издательства «Уральский рабочий» Свердловск ул. Ленина, 47. Заказ № 434. НС44286. Тираж 65000.