ПЯТНИЦА 9 ЯНВАРЯ 1942 г.

Пролетарии всех стран, соединяйтесь!

УРАЛЬСКИЙ РАБОЧИЙ

ОРГАН СВЕРДЛОВСКОГО ОБЛАСТНОГО И ГОРОДСКОГО КОМИТЕТОВ ВКП(б), СВЕРДЛОВСКОГО ОБЛАСТНОГО СОВЕТА ДЕПУТАТОВ ТРУДЯЩИХСЯ

XXV ГОД ИЗДАНИЯ

№ 7 (7929)

ЦЕНА НОМЕРА 15 КОП.

ХОЗЯЙСТВЕННАЯ ИНИЦИАТИВА РАБОТНИКОВ ПРОМЫШЛЕННОСТИ

Подписывая новогоднее письмо товарищу Сталину, трудящиеся нашей области поклялись резко увеличить производство всех видов вооружения и боеприпасов, неуклонно расширять выпуск промышленной продукции. Передовые коллективы, перестраивая работу на военный лад, развивая социалистическое соревнование за знамя 3-й гвардейской стрелковой дивизии, честно держат свое слово, добиваются заметных успехов. Работники промышленности, проявляя хозяйскую инициативу, изыскивают и находят верные пути, обеспечивающие перевыполнение государственных заданий, своих обязательств.

На Энском заводе в одном из цехов было недостаточно станков для обработки очень важной детали, из-за чего тормозилось выполнение срочного заказа. Это обстоятельство волновало весь коллектив цеха. Мысли всех были устремлены к одной цели—найти выход из положения. Начальнику цеха тов. Разлобину удалось применить простые приспособления, позволяющие обрабатывать детали на обычных токарных станках, которых в цехе было достаточно. Благодаря такой инициативе цех получил новые производственные возможности без дополнительного оборудования.

На другом заводе также отставала обработка некоторых деталей, срывалась сборка готовой продукции. Находились люди, которые считали, что необходимо срочно расширить механический цех, установить дополнительно несколько десятков станков (благо имелась возможность получить станочное оборудование с одного эвакуированного предприятия). Но директор завода тов. Иванов решил действовать по-иному. Он тщательно изучил загрузку действующего оборудования, обследовал имеющиеся заводские площади и решил перестроить технологический поток. В цехе были переставлены станки, изменена технологическая схема, ликвидированы без ущерба качеству некоторые излишние операции. В результате завод без расширения площадей и увеличения станочного парка стал с успехом справляться с заданиями. Обработка некоторых деталей перестала быть узким местом. Выпуск продукции значительно возрос.

Расширить до максимума выпуск продукции, преодолеть своими силами возникающие трудности, совершенствовать технологические приемы путем смелых исканий и новаторства, создавать новые возможности на основе имеющегося оборудования для безотказного производства того, что нужно фронту,—вот чего ждет страна от каждого хозяйственного руководителя, от каждого командира.

Война с немецко-фашистскими империалистами требует большого напряжения сил, мобилизации всех наших внутренних ресурсов и резервов. Война будет длительной. Поэтому каждый руководитель предприятия должен заботиться не только о сегодняшнем дне, о выполнении сегодня заказа для фронта. Надо смотреть вперед, думать о завтрашнем дне завода, о том, чтобы при минимальных затратах оборудование могло давать вдвое, втрое больше продукции для фронта, чтобы никакие «об'ективные» причины не снижали об'ема производства.

А так называемых «об'ективных» причин для оправдания своего бездействия иные хозяйственники любят выдумывать много. Особенно излюбленным козырем некоторых нерадивых руководителей является снабжение материалами, топливом, электроэнергией. Между тем и тут инициативные хозяйственники преодолевают уверенно и смело все трудности. На Энском заводе чрезвычайно остро стоял вопрос о снабжении металлом. По фондам завод получал ничтожно мало. Встань директор на формальную точку зрения—завод в пору хоть закрывай. Но директор большевик тов. Смирнов, отлично зная, как нужна его продукция фронту, сумел изыскать металл на месте. Он разослал своих людей, и они нашли в старых отвалах то, что нужно было заводу. Правда, это был не тот металл, который требовался, и изделия из него получались не такие красивые, но зато они отвечали всем боевым требованиям, и завод мог выпускать их в большом количестве.

На заводе им. Дзержинского газогенераторная станция работала до войны исключительно на торфе. Но сейчас торфа не стало хватать, и руководители станции упорно изыскивают возможности замены торфа каменным углем. На некоторых металлургических заводах, в частности, Сэровском, Алапаевском, Нижне-Тагильском, начали своими силами изготовлять довольно сложное оборудование—оснастку для доменных печей, ковши для металла и шлака и т. д.

Сотнями, тысячами примеров такой хозяйственной и технической инициативы отмечены героические будни наших заводов, фабрик, угольных шахт, железнодорожного транспорта. Стремясь лучше и быстрее выполнить свои обязательства, данные товарищу Сталину, стахановцы и командиры всей силой своего умения, находчивости, сметки решают каждодневно, ежечасно вопросы, возникающие при выполнении своего долга перед родиной.

Однако далеко еще не все хозяйственные руководители проявляют инициативу, сметку, изобретательность в разрешении важных вопросов. Взять хотя бы директора завода тов. Мальцева, который в ожидании, что ему все преподнесут в готовом виде—и сырье, и материалы, и рабочую силу,—довел свое производство до такого состояния, что встал вопрос о закрытии завода. И только вмешательство партийных организаций предотвратило это.

Бездельники типа Мальцева, к сожалению, есть еще в среде наших командных кадров. Прикрываясь бесчисленными бумажками и протоколами, оправдываясь в своем бессилии целыми сериями «об'ективных» причин, они губят живое дело, срывают выполнение важных заказов.

Каждый руководитель, каждый командир должен всегда помнить, что мы ведем упорную и суровую войну, которая требует огромных материальных средств. Фронт должен безотказно, бесперебойно получать вооружение и боеприпасы. От предприятий требуются быстрота и подвижность, умение легко приспособиться к выполнению новых заказов. Не время ссылаться в нынешних условиях войны на отсутствие того или иного оборудования, сырья, материалов, приспособлений, инструмента, на трудности освоения того или иного заказа.

«Помните, товарищи, — говорил товарищ Сталин,—что только те кадры хороши, которые не боятся трудностей, которые не прячутся от трудностей, а, наоборот, идут навстречу трудностям для того, чтобы преодолеть и ликвидировать их. Только в борьбе с трудностями куются настоящие кадры».

Фронт должен получить все, что ему требуется. Задача хозяйственников — преодолевать возникающие трудности, изыскивать внутренние резервы, уметь быстро приспосабливать производство к требованиям времени. Это под силу каждому директору завода. Надо лишь проявлять больше хозяйственной инициативы в изыскании необходимого сырья и материалов, в лучшем использовании мощностей оборудования, в наиболее рациональной расстановке рабочих кадров.

Больше творческой инициативы, больше технической смелости—и успех будет обеспечен. Мобилизуем все наши материальные ресурсы для разгрома врага, для уничтожения всех до единого немецких оккупантов.

О присвоении воинских званий высшему начальствующему составу Красной Армии

Постановление Совета Народных Комиссаров Союза ССР

Совет Народных Комиссаров Союза ССР постановляет:

Присвоить нижепоименованным лицам высшего начальствующего состава Красной Армии воинские звания, утвержденные Указом Президиума Верховного Совета СССР от 7 мая 1940 года:

ГЕНЕРАЛ-МАЙОР ТАНКОВЫХ ВОЙСК

Коробкову Борису Михайловичу

ГЕНЕРАЛ-МАЙОР ТЕХНИЧЕСКИХ ВОЙСК

Котину Жозефу Яковлевичу

Председатель Совета Народных Комиссаров Союза ССР И. СТАЛИН.
Управляющий Делами Совнаркома СССР Я. ЧАДАЕВ.

Москва, Кремль.
6 января 1942 г.

Награждение работников Народного комиссариата по строительству

За образцовое выполнение заданий правительства по строительству об'ектов танковой промышленности Указом Президиума Верховного Совета СССР награждена группа работников Народного комиссариата по строительству.

Орденом Ленина награждены: бригадир монтажной бригады М. Н. Глуходед, главный инженер треста № 22 Н. Г. Филиппов и заместитель народного комиссара по строительству П. А. Юдин.

Орденом Трудового Красного Знамени награждены 10 человек: старший производитель работ по огнеупорным работам П. А. Андрюшин, каменщик И. В. Беззубов, управляющий трестом А. С. Вишневский и др.

Орденом «Знак Почета» награждены 15 человек: главный инженер треста Союзтеплострой В. И. Бельский, бригадир арматурщиков А. И. Белов и др.

Медалью «За трудовую доблесть» награждены 16 человек. **Медалью «За трудовое отличие»**—10 человек.

(ТАСС).

Сокрушительные удары по немецким оккупантам

КАЛИНИНСКИЙ ФРОНТ.

Части Калининского фронта, продвигаясь вперед, наносят сокрушительные удары немецким оккупантам, уничтожают их живую силу и материальную часть. Только за одни сутки освобождены от врага 22 населенных пункта. Взяты пленные, захвачены трофеи.

Большой успех имел танковый десант, выброшенный на линях N частью. Нападение десанта было настолько неожиданным, что противник не смог организовать сопротивления и разбежался, оставив 12 вполне исправных 105-мм. орудий с зарядными ящиками.

В одном районе немцы попытались окружить часть, где комиссаром тов. Лобов, но их маневр был своевременно разгадан. Часть, совершив перегруппировку сил, приняла бой. Дорого обошлась немцам попытка окружения. Они были отброшены, потеряв около 500 человек убитыми и много оружия. Наши потери: 7 убитых и 15 раненых.

В боях за ряд населенных пунктов бойцы части Таланова уничтожили до 400 фашистских солдат. На том же участке N часть внезапным налетом разгромила три батальона 312-го пехотного полка противника, который оставил на поле боя 150 трупов.

(«Красная звезда»).

ОТ СОВЕТСКОГО ИНФОРМБЮРО

Вечернее сообщение 7 января

В течение 7 января на ряде участков фронта наши войска продолжали отбрасывать противника на запад, вновь продвинулись вперед, заняли несколько населенных пунктов и в числе их город Мещовск. В ходе боев противник понес тяжелые потери.

За 6 января уничтожено 11 немецких самолетов. Наши потери—2 самолета.

За 7 января под Москвой огнем зенитной артиллерии сбито 2 немецких самолета.

* * *

6 января одна наша авиачасть, действующая на Юго-Западном фронте, уничтожила 5 немецких танков, около 170 автомашин с пехотой и грузами, свыше 130 повозок с боеприпасами, 5 тракторов, рассеяла и частью истребила до 5 рот пехоты противника.

* * *

При взятии города Боровска наши части захватили 1200 автомашин, 40 орудий, 5 танков, 60 минометов, 44 пулемета, 35 противотанковых ружей, 17.000 снарядов, 22.000 мин, 200 мотоциклов, 220 велосипедов и много других трофеев.

* * *

Наша часть, действующая на одном из участков Западного фронта, в ожесточенном бою с противником уничтожила 5 немецких танков, 4 пулеметных гнезда, 2 орудия и истребила 900 вражеских солдат и офицеров.

* * *

Разведка сообщила, что по направлению к фронту движутся два батальона противника. Артиллерийский дивизион тов. Сулакова (Юго-Западный фронт) вывинулся на передовые позиции и произвел огневой налет на вражеские колонны. Большинство немецких солдат было истреблено, остальные рассеяны.

* * *

На обоз Энской части, направлявшийся к передовой линии, напали 50 немецких автоматчиков. Младший лейтенант Симоновский умело организовал отпор фашистам. После короткого боя немцы бежали, оставив на дороге 30 трупов.

* * *

Партизанский отряд тов. М., действующий в одном из районов Ленинградской области, оккупированных немцами, взорвал 2 моста, уничтожил авторемонтную базу, 219 немецких автомашин, 9 тракторов, 5 полевых орудий и 4 зенитных орудия, пустил под откос воинский эшелон с боеприпасами и истребил свыше 40 немецких солдат и офицеров.

* * *

У убитого на Ленинградском фронте немецкого обер-ефрейтора Вальтера Зейбеля найдено письмо, адресованное ефрейтору Фрицу Клаутт в Берлин. «Холод здесь свинский,—писал Зейбель.—Ежедневные атаки русских с участием самолетов и танков изматывают нас. Поверь, все, что происходит здесь, выше моих сил. Многие получили нервный шок. В нашей роте осталось только 3 пулеметчика, остальные убиты, ранены. Часто спрашиваешь себя — когда же твоя очередь?».

* * *

Ниже публикуется акт о чудовищном злодеянии немецко-фашистских мерзавцев в деревне Высоково, Рузского района, Московской области.

«АКТ

18 декабря 1941 года мы, нижеподписавшиеся, политрук А. Лунин, сержант С. Семхович, красноармейцы С. Коваль и Г. Арсентьев обнаружили на окраине деревни Высоково, Рузского района, Московской области, 14 трупов мирных жителей. После тщательного расследования и опроса местных граждан установлено следующее: ночью 27 ноября 1941 года неизвестным была брошена граната в дом гражданки Пелагеи Павловой, где находились немцы. Осколками гранаты один немецкий солдат был убит, а другой ранен. В ту же ночь фашисты схватили и арестовали 12 мужчин, 14-летнего подростка В. Духова, а также Пелагею Павлову. Арестованных долго пытали, истязали и мучили, а потом вывели на окраину деревни и расстреляли из пулеметов. 3 недели трупы невинно замученных граждан оставались в снегу. Фашисты не разрешали хоронить убитых. О чем и составлен настоящий акт. Политрук А. Лунин, сержант С. Семхович, красноармейцы С. Коваль и Г. Арсентьев. Акт заверил с приложением печати председатель Неверского сельсовета—Дмитриев».

* * *

Быстро восстанавливается хозяйственная и культурная жизнь в городе Ростове-на-Дону и в районах области, освобожденных от немецких оккупантов. Уже приступили к работе сотни государственных и кооперативных предприятий. Пущены в действие водопровод, электроосвещение, трамвай, троллейбусы, открылись бани, торговые предприятия, кино, театры, библиотеки и читальни, начальные и средние школы, ремесленные школы. С небывалым под'емом колхозники и колхозницы освобожденных от фашистских захватчиков районов собирают семенные фонды, ремонтируют тракторы и сельскохозяйственный инвентарь. Обучаются новые кадры трактористов и комбайнеров и в числе их особенно много молодежи и девушек.

Утреннее сообщение 8 января

В течение ночи на 8 января наши войска вели бои с противником на всех фронтах.

* * *

Наша часть, действующая на одном из участков Западного фронта, за один день боев освободила от немцев 6 населенных пунктов и нанесла большой урон противнику. Только в пункте М., занятом нашими бойцами, обнаружено до 400 трупов вражеских солдат и офицеров, большинство из которых—финны. На другом участке фронта батальон пьяных фашистских солдат предпринял психическую атаку, но был полностью уничтожен огнем нашей артиллерии.

* * *

Танковый экипаж лейтенанта Алекшина в одном из боев уничтожил 3 немецких танка, 5 пулеметных гнезд, 4 миномета и расстрелял большую группу автоматчиков противника.

* * *

Автоматчики лейтенанта Дмитриева в бою за деревню Н. (Западный фронт) истребили около 200 вражеских солдат.

* * *

В одном из боев наша рота (Калининский фронт) попала под сильный пулеметный огонь одного из вражеских ДЗОТ'ов. Герой-красноармеец тов. Подерин подкрался к ДЗОТ'у и своим телом закрыл амбразуру. Пулемет замолк. Рота перешла в атаку и разгромила врага.

* * *

Советские партизаны, действующие в тылу немецких захватчиков, наносят урон не только наземным войскам врага, но и его авиации. Это вынуждены признать и сами фашисты. Вот, например, выписка из приказа № 35 по 16 германской армии: «Ввиду того, что партизаны усилили свою деятельность против самолетов в тылу, приказываю курьерам при своих полетах избегать бездорожных участков местности и по возможности летать вдоль больших дорог».

* * *

Пленный ефрейтор 26 автополка 26 немецкой пехотной дивизии Маркекс на допросе заявил: «За время войны 26 дивизия потеряла до 70 процентов личного состава. Особенно тяжелые потери понес 77 пехотный полк. Многие роты этого полка насчитывают всего-навсего по 15 солдат. По мере увеличения потерь растет недовольство и возмущение солдат войной».

* * *

Отступая из села Мазикино, немецко-фашистские изверги сожгли все хаты, а крестьян, пытавшихся тушить пожар, расстреливали. У крестьянки этого села Шмаковой Д. М. немцы сожгли четырех детей. В селе Мясоедово гитлеровцы загнали в сарай 12 женщин, изнасиловали и расстреляли их.

* * *

Рабочие и инженерно-технические работники промышленных предприятий ведут борьбу за экономию государственных средств и материалов. Коллектив Карагандинской шахты № 26, снизив себестоимость угля, сэкономил 458 тысяч рублей. На нефтяных промыслах ОЦИ (Сахалинская область) реализованы десятки рационализаторских предложений, дающих много тысяч рублей экономии. На кожевенных заводах Азербайджанской ССР для жировки кож применяли дорогостоящие растительный и животный жиры. Только на одном заводе ежедневно расходовалось не меньше 120 килограммов жиров. Технологи кожзавода № 1 Петроян и Ашрафян нашли способ получения синтетического жира из нефти. Производство одного килограмма этого жира обходится всего в 40 копеек. За год завод № 1 получит около 200 тысяч рублей экономии.

На фронтах отечественной войны

ЧАСТИ ЗАПАДНОГО ФРОНТА ЗА ДВА ДНЯ ОСВОБОДИЛИ 51 НАСЕЛЕННЫЙ ПУНКТ

ЗАПАДНЫЙ ФРОНТ. Ведя успешные наступательные бои, части Западного фронта за последние два дня освободили 51 населенный пункт. За эти же дни, по далеко не полным данным, убито 2050 немецких солдат и офицеров.

На отдельных участках фронта противник пытается оказывать упорное сопротивление. В частности, ожесточенные бои происходят на северном секторе фронта, где немцы создали особенно прочные узлы сопротивления. В борьбе с ними исключительное мужество и храбрость проявляют наши штурмовые группы и отряды, блокирующие и уничтожающие укрепленные огневые точки врага. Ночью наши разведчики и штурмовики пробираются в неприятельский тыл. Они внезапно нападают на дома, в которых засели фашисты, и уничтожают живую силу немцев.

Не менее успешно действуют наши разведывательные группы и на центральных участках фронта. Они также пробираются по ночам во вражеские тылы, сеют панику в стане фашистов, нападают на занятые ими населенные пункты.

На этом направлении фронта большой урон был нанесен врагу в боях за 2 деревни. Наши бойцы полностью уничтожили 2 роты немецкой пехоты, 3 минометные батареи, 7 станковых пулеметов, 1 самоходную пушку, разрушили 4 блиндажа и 4 дзота.

Днем и ночью наши части непрерывно теснят немецко-фашистские полчища к западу от Малоярославца. Враг прикрывает свою пехоту с воздуха, пытается удержать каждый населенный пункт, нередко переходит в контратаки. Однако его упорство разбивается смелыми и решительными действиями наших войск, неизменно применяющих тактику обхода и охвата немецких группировок.

Характерный факт имел место на одном из участков южного сектора фронта. Во время одной своей контратаки немцы бросили в бой 8 танков. Два из них были подбиты нашей противотанковой артиллерией. Остальные попали к нам в руки и оказались фанерными макетами, смонтированными на грузовых автомашинах.

Все чаще среди пленных немцев встречаются солдаты строительных батальонов и саперных полков. Даже танкисты действуют в качестве рядовых пехотинцев. Это относится в частности к 19-й германской танковой дивизии, которая полностью превращена в пехотную.

Пленные солдаты рисуют неприглядную картину состояния германских частей. Захваченный в районе Малоярославца солдат 7-й батареи 34-го германского артиллерийского полка рассказал, что при отступлении полк бросил раненых и обмороженных солдат. Его батарея подорвала четыре 150-миллиметровых орудия, которые нельзя было увезти.

Характерно, что на южном секторе Западного фронта среди захваченных пленных имеются солдаты частей, сведенных из остатков пяти разбитых немецких дивизий.

О поспешности отступления немцев на южном секторе нашего фронта свидетельствует и тот факт, что наши войска на железнодорожных станциях захватывают много подвижного состава и значительные трофеи. Так, при занятии одной станции захвачено 204 вагона, 3 паровоза, 14 тысяч авиабомб, 72 тысячи винтовочных патронов и 50 тысяч противотанковых патронов.

Я. МИЛЕЦКИЙ.

(«Красная звезда»).

Отважные танкисты

Крепчал мороз. Под ногами скрипел снег. Разрезая сгущенный воздух, над головами со страшным свистом пролетали снаряды. Всюду раздавался оглушительный грохот артиллерийской канонады. Ревели орудия и танки. На одном из участков Западного фронта шел жаркий бой. Наши отважные воины гнали фашистов от Москвы на запад. Поганую немчуру выкуривали из населенных пунктов, как тараканов на мороз. Мы выгоняли эту вшивую гитлеровскую сволочь на стужу и беспощадно истребляли.

Но вот в деревне М. продвижению наших частей мешали сильно укрепившиеся, глубоко зарывшиеся в землю под домами немецкие артиллеристы и автоматчики. Они вели сильный обстрел. Тогда был нанесен им неожиданный визит—такой, что гитлеровские молодчики внезапно прекратили артиллерийский огонь. Они настолько были потрясены увиденным, что на мгновение забыли о том, что находятся у своих противотанковых пушек, и, как загипнотизированные, с ужасом смотрели на невиданное чудище.

...Прямо на немецкую противотанковую батарею стремительно летела какая-то чудовищная машина. На металлической основе ее висели бревна с кусками рваной штукатурки, вверху высился остов полуразрушенной дымоходной трубы, а сбоку нелепо торчали... оконные рамы с выбитыми стеклами. Картину эту довершал протараненный немецкий мотоцикл, крепко вдетый на передок «странной» машины.

Немецкий лейтенант Ганс Баер не успел опомниться, как машина с ревом налетела и, подмяв под себя весь расчет первого орудия, нависла над самим лейтенантом. Фашистская морда искривилась от перепуга. Диковинная машина втоптала в землю противотанковую вражескую пушку и добротной сталью заодно проутюжила выхоленное тело гитлеровского лейтенанта.

Остальные немецкие артиллеристы, кому удалось остаться в живых, кинулись было удирать. Но далеко бежать им тоже не пришлось. Смертоносный свинцовый веер, выпущенный из машины, ловко подкосил и уложил их навсегда.

Но вот чудище-машина остановилась. Рассыпаясь по кирпичу, с ее вершины полетела дымоходная труба. Открылся верхний люк. Из него показалась голова в кожаной шапке-шлеме.

И тут над полем боя неожиданно прозвучал веселый, жизнерадостный смех. Смеялся сержант Руднев—командир грозного советского танка. Смеялся весь его экипаж, с изумлением глядя на свой танк, а еще крепче смеялись подоспевшие сюда красноармейцы, горячо пожимая руки славным бесстрашным танкистам.

Ночью в землянке собрались боевые друзья.

— Руднев, а Руднев, расскажи, как ты со своим экипажем сегодня на танке фашистам визит без приглашения нанес?..

Сержант Руднев не заставил себя просить.

— Мы возвращались из атаки,—говорит он,—к своему сборному пункту. По пути встретили пехотного командира.

— У меня к вам просьба,—сказал пехотный командир,—вон там на горке, в домике, немцы засели с пулеметами, а чуть подальше—с пушками. Проклятые, мешают нам продвинуться, надо их выкурить оттуда...

— Мы охотно решили помочь нашим пехотинцам. Повернули свой танк к указанному дому. Действительно, домишко хилый, а огрызается крепко. Так и чешут из него фашисты пулеметными очередями. Я послал им несколько «гостинцев» из танковой пушки. Смотрю, гады продолжают стрелять. Видимо, глубоко в землю засели. Хорошо, думаю, я вас все равно достану, и направил свой танк прямо на тот дом. Шмалченко, механик-водитель, прибавил скорости. Под'ехали мы к крыльцу, проскочили через палисадник, гостеприимное крылечко сломали и тараном в фасад дома! Стена рухнула, а мы так и врезались со всей силой в дом! Фашистские автоматчики и пулеметчики гибли под нашими гусеницами. Крыша домика свалилась прямо на башню танка, да так и осталась там. Подавили мы в домике вшивую немчуру, а потом через задние стены выскочили на танке в поле.

Политрук Е. ФИЛИСТЕЕВ.

Западный фронт.

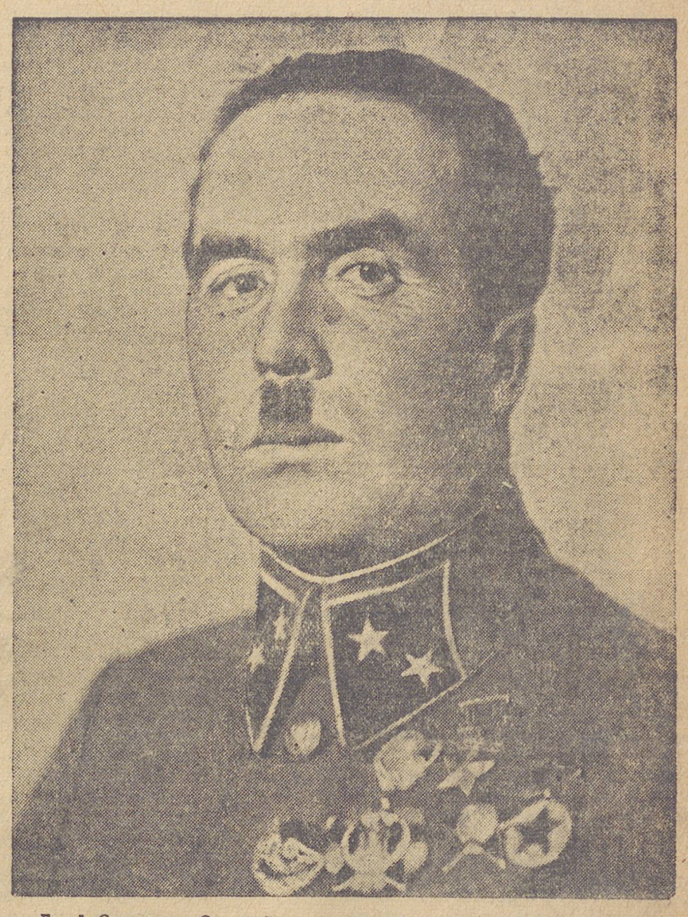

Герой Советского Союза генерал-майор Иван Иванович ФЕДЮНИНСКИЙ.
Фото Г. Вайль.

Всем общественным организациям и отдельным лицам, приславшим новогодние подарки!

Бойцы, командиры и политработники Западного фронта горячо, от всего сердца благодарят вас за присланные в наш адрес новогодние поздравления и подарки.

Ваши поздравления и подарки мы приняли, как выражение братской любви всего нашего великого народа к своей доблестной, героической Красной Армии.

Слова вашего сердечного, новогоднего привета вдохновляют нас на новые подвиги, они звучат, как призыв еще крепче бить фашистских извергов до полного их уничтожения.

Заверяем вас, дорогие товарищи, что за нами дело не станет, свой долг красного воина мы выполним, уничтожим всех оккупантов до единого. Вам же пожелаем успехов на трудовом фронте. Только дружными, совместными усилиями фронта и тыла мы уничтожим разбойничью шайку Гитлера.

Окончательная победа будет за нами потому, что наши силы неисчислимы. Мы защищаем правое дело, нас осеняет непобедимое знамя Ленина, нас ведет к победе великий Сталин!

Военный совет и Политуправление Запфронта.

Массовые лыжные походы в районах области

Поддерживая почин свердловчан, военно-учебные пункты всевобуча районов области начали проводить массовые дневные и ночные лыжные переходы. Выполняя обязательства, данные товарищу Сталину в новогоднем письме, личные составы учебных пунктов стараются отлично овладеть лыжной техникой, закалить себя в походах в любую погоду дня и ночи. Походы проходят с большим под'емом, привлекают тысячи участников.

Сельские учебные пункты Еланского района провели десятикилометровый переход, который привлек 200 человек. Два лыжных перехода совершили бойцы всевобуча Кушвинского района. В них участвовало 230 человек. Сейчас кушвинцы готовятся к 25-километровому походу, который они проведут 11 января.

В Сысертском районе бойцы ряда учебных пунктов выходили на 15-и 40-километровые переходы. В них приняло участие около 500 человек.

Десятикилометровый поход совершили 340 бойцов всевобуча Сухоложского райвоенкомата. Такой же переход провели около семисот бойцов Первоуральска. Ряд пунктов Невьянского района совершил лыжные походы на 10—15 и 25 километров. В них участвовали 1350 товарищей. 5 января был проведен десятикилометровый лыжный переход бойцов всевобуча в Исовском районе. Он прошел организованно и привлек свыше шестисот человек.

Сообщения, поступающие в облвоенкомат, говорят о большом стремлении бойцов и командиров всевобуча овладеть лыжной техникой. Однако в некоторых районах руководящие всевобучи плохо относятся к этому большому делу. В Камышловском районе в лыжный поход сумели привлечь только 110 человек, в Егоршинском—200, в Нижне-Салдинском—210 товарищей.

Руководители райвоенкоматов, командиры всевобуча, партийные и комсомольские организации должны поставить дело так, чтобы лыжными походами охватить всех до единого человека, подлежащих всевобучу.

Сейчас в Свердловске и районах области развернулась подготовка к массовому десятикилометровому лыжному походу, который будет проведен в воскресенье 11 января. В отличие от других он будет проводиться на скорость передвижения. Здесь нужно будет преодолеть на лыжах забор, бросить в окоп гранату, итти в противогазе. Эту задачу обязан выполнить не только отдельный боец, а все подразделения всевобуча. Поэтому военно-учебные пункты должны провести широкую подготовку, обеспечить всех бойцов всевобуча лыжами.

В этих тренировочных соревнованиях также участвуют студенты учебных заведений и учащиеся старших классов средних школ, ремесленных училищ и ФЗО.

Соревнования явятся основной подготовкой к лыжному кроссу им. XXIV годовщины РККА и к 25-километровому лыжному переходу с почевкой в лесу.

Каждый боец, командир и политработник всевобуча должен будет показать здесь свое умение владеть лыжами, переносить трудности в скоростном переходе.

Молодежь готовится к лыжному кроссу

В нашей области развернулась подготовка к профсоюзно-комсомольскому лыжному кроссу имени XXIV годовщины Красной Армии. Во многих районах скомплектованы комсомольско-молодежные подразделения, в которых проводится регулярная тренировка. Они занимаются по 50-часовой программе, утвержденной ЦК комсомола.

Комсомольско-молодежные подразделения лыжников, созданные в цехах Алапаевского металлургического завода, начали систематические занятия по подготовке к кроссу. Ими руководит председатель местного спортобщества «Металлург Востока» тов. Кабанова. В военно-лыжных подразделениях Н.-Салдинского района состоит свыше 200 человек. Они регулярно занимаются под руководством инструкторов военно-лыжного спорта. Такие же подразделения созданы в Туринском районе. В Туринской средней школе № 1 организовано 8 взводов. В Шухрупском сельсовете, этого же района, занимается лыжное подразделение комсомольцев-колхозников.

В Махневском, Алапаевском, Нижне-Салдинском, Кагановичском (Свердловск) районах проведены ночные походы лыжников.

Свыше 300 человек в Алапаевском районе сдали лыжные нормы комплекса ГТО и БГТО.

Комсомольские организации колхозов имени Фурманова и XII годовщины Октября, Егоршинского района, будут участвовать в кроссе на лыжах собственного изготовления.

ЗАВТРА—ЗИМНИЕ КАНИКУЛЫ

Тысячи свердловских школьников младших классов соберутся днем 11 января к елке на площадь 1905 года. Здесь состоится большое гулянье, посвященное зимним каникулам. Физкультурники продемонстрируют рукопашный бой, фехтование, спортивные выступления. Будут игры, пляски, аттракционы и эстафеты. На площади возвышается большая деревянная скульптура Деда-Мороза.

С 10 по 18 января включительно отдыхают учащиеся I—IV классов. Их ожидает много интересного. 10 января устраивается елка в Театре юных зрителей. Здесь уже развернулась подготовка к встрече маленьких гостей. Пишутся специальные панно, оформляются залы. Большое панно будет изображать героев Красной Армии, разящих фашистов. Бойцам помогает Дед-Мороз. Один из залов посвящается оборонной тематике. В нем будут макеты танка, части корабля, трофеи, захваченные нашими войсками у фашистов. В другом зале развернется уголок зоопарка.

В школах, клубах имени Сталина, имени Ленина, зоопарке состоятся елки, утренники. Тысячи ребят побывают в театрах на спектаклях «Иван Сусанин», «Евгений Онегин», «Русалка», «Кремлевские куранты» и других.

Учащиеся посетят кино, где будут поставлены популярные детские фильмы. Стадионы, катки будут открыты днем для детворы.

16 января состоится концерт для детей бойцов, командиров и политработников в одном из свердловских клубов. 18 января на площади 1905 года устраивается заключительное детское гулянье.

ПАРТИЙНАЯ ЖИЗНЬ

Агитпункт на вокзале

Еще до недавнего времени вокзал станции Красноуфимск напоминал собою десятки других вокзалов средних и мелких станций. Пассажиров из военных, рабочих и гражданских эшелонов, выходивших на вокзал, встречало безмолвие запущенных стен зала ожидания или сутолока у буфета. Ничто здесь не говорило дальнему и близкому путнику о героике наших дней, ничто не отвечало на его жадные расспросы о положении на фронтах отечественной войны, о славных подвигах нашей доблестной Красной Армии, о последних новостях из-за границы.

Но вот в течение последних трех недель здесь «вдруг» все ожило и преобразилось. По инициативе товарищей из партийной организации ОГИЗ'а под руководством Красноуфимского районного комитета ВКП(б) и политотдела узла создалась крепкая группа агитаторов—энтузиастов своего дела, партийных и непартийных большевиков, которые, так сказать «на голом месте», организовали большую, полезную работу.

Из обыкновенных вокзальных скамеек выгородили угол, повесили политическую карту, добыли злободневные политические брошюры и несколько газет—и тотчас же сотни людей на зов дежурного агитатора устремились сюда, чтобы послушать чтение вслух или самому почитать газету, книжку.

С каждым днем агитпункт все более оформляется и пополняется необходимой литературой. Здесь уже имеется некоторый выбор массово-политической, оборонной, художественно-очерковой и другой литературы, пополнился ассортимент газет. А главное—работа агитаторов становится все более идейно насыщенной, целеустремленной и методически продуманной.

Основным методом работы агитатора на вокзале, в зале ожидания является чтение вслух. Мы организовали стенографическую или просто краткую запись сообщений Советского Информбюро и заграничных новостей, передаваемых по радио. Теперь агитатор, приходя на дежурство, имеет возможность пригласить публику послушать самые последние известия. Это привлекает обычно к агитатору массу людей, ожидающих поездов. Затем агитатор читает специальные сообщения о действиях наших войск и несколько информаций из-за границы.

Такое чтение вслух продолжается не более 15—20 минут и повторяется в течение дежурства данного агитатора 5—6 раз, в зависимости от прибытия новой публики, эшелонов, поездов, смен кондукторских бригад и т. д. При этом каждый раз он читает сообщение Советского Информбюро, а остальной материал варьирует. Чтение сопровождается раз'яснениями агитатора.

Иногда агитатор, заметив, скажем, прибывшую группу военных, заполнивших буфет-ресторан, выходит из своего «угла» и читает в зале буфета.

Излишне говорить о том, сколь благодарна и полезна такая деятельность агитаторов на вокзале. Люди, неделями пребывающие в пути, с особой жадностью вслушиваются в их слова.

Работа агитпункта настолько уже входит в «вокзальный быт», что красноармейцы, рабочие-железнодорожники, пассажиры сами приходят к агитатору, просят рассказать о последних известиях, почитать газету и т. д.

Здесь ли, в агитпункте проезжающий красноармеец, пассажир всегда найдет лист бумаги для письма.

Встрепенулась и редакция местной районной газеты. Раньше эту газету нельзя было достать на вокзале. Теперь агитпункт—правда, не без труда—добился отпуска некоторого количества экземпляров местной газеты, а также областной и центральных газет. Последние выдаются в первую очередь представителям вагонов, эшелонов для коллективного чтения их в пути.

Работа агитпункта придает вокзалу новый, культурный облик. Публика, наполняющая его, как-то подтягивается, сотрудники вокзала начинают строже следить за чистотой и порядком, хотя в этом отношении можно бы пожелать и требовать от вокзальной администрации много лучшего. Самый угол агитпункта надо также лучше оформить плакатами, фотодокументами.

Политотдел же узла должен глубже вникать в работу агитпункта, расширить актив агитаторов. Агитпункт работает ежедневно, включая выходные дни, с двух до восьми часов, но лучше было бы, если бы он функционировал с утра до 12 и позже ночи, пока проходят поезда.

Л. СТРОНГИН.

Покончить с пренебрежением к профсоюзной работе

Профсоюзные организации вписали немало славных страниц в историю борьбы рабочего класса. И сейчас, в дни великой отечественной войны, они проявляют свою великую силу, основанную на связях с массами. Они возглавляют трудовой героизм рабочих и служащих, помогают им образцово выполнять заказы фронта, обеспечивать Красную Армию всем необходимым для разгрома врага. Многие профсоюзные организации активно борются за выполнение коллективами предприятий своих производственных задач, руководят социалистическим соревнованием, направляют инициативу трудящихся к одной великой цели—дать больше вооружения и боеприпасов фронту, помогают наводить большевистский порядок в области общественного питания и бытового обслуживания рабочих.

Но так работают еще далеко не все профсоюзные организации. Есть еще, к сожалению, такие профсоюзные деятели, которые не нашли своего места в военное время, не наладили работу профорганизаций так, как этого требуют интересы обороны родины.

Взять, к примеру, профсоюзную организацию завода «Металлист» (председатель заводского комитета тов. Богданова). Вместо того, чтобы по-большевистски мобилизовать массы на выполнение программы завода и оборонных заказов, руководители этой профсоюзной организации почти вовсе устранились от производственных вопросов. За все время войны здесь не было ни одного профсоюзного собрания, ни одного производственного совещания. Нет никакой культурно-просветительной, массовой работы, наглядной агитации. Завком не руководит социалистическим соревнованием за знамя Третьей гвардейской стрелковой дивизии. На заводе растет количество прогулов и опозданий, а завком это как будто не касается. Стоит он в стороне и от задачи обмена опытом стахановской работы, не распространяет лучшие приемы труда двухсотников и трехсотников, не ведет никакой работы с новыми молодыми кадрами, пришедшими на завод.

А что сказать о роли завкома в бытовом обслуживании рабочих, если он даже членские взносы не собирает, если он даже не вовлекает в профсоюз новых рабочих? А ведь на заводе имеется немалое количество членов союза, не платящих профсоюзных взносов вот уже в течение 5—7 месяцев!

Как же реагировала на развал профсоюзной работы партийная организация завода? Никак! Ни секретарь партбюро тов. Дорофеев, ни остальные члены партбюро состоянием профсоюзной организации не интересуются. Не было случая, чтобы парторганизация обсудила деятельность завкома, чтобы она потребовала отчета от членов завкома—коммунистов тт Меренкова и Боринцева.

К сожалению, в подобном же положении находится профсоюзная работа и на таких предприятиях, как Уралэлектроаппарат (председатель завкома тов. Блиновских), завод «Уральский пролетарий» (председатель завкома тов. Суровцев) и другие.

На-днях городской комитет партии обсудил положение в профсоюзной организации завода «Металлист». По совету горкома, профсоюзная организация освободила т. Богданову с поста председателя завкома. Ей об'явлен выговор. Бюро горкома партии предупредило также секретаря партийного бюро тов. Дорофеева о недопустимости его отношения к профсоюзной работе, потребовав от него вкорне изменить руководство профорганизацией, в ближайшие же дни наладить в ней работу.

Надо сказать, что серьезно повинны в плохой работе этих профсоюзных организаций центральные и областные комитеты профсоюзов. Особенно это относится к обкомам и ЦК союзов металлургов Востока, союза лесопиления и деревообработки, электромашиностроения, среднего машиностроения. Видимо, работники ЦК и обкомов этих союзов забыли об указаниях II пленума ВЦСПС—в частности, о живой связи с массами.

Особенно непростительно это в военное время, когда многие опытные профсоюзные работники ушли на фронт и на их место пришли новые кадры, зачастую незнакомые еще с элементарными традициями и принципами работы в профсоюзах. Им нужны помощь, учеба, повседневное инструктирование. Этой задачи нельзя забывать.

Нужно покончить с «нейтральным» отношением некоторых наших партийных организаций к профсоюзной деятельности. Не укладывается такой «нейтрализм» в принципы большевизма. Профсоюзы—широчайшая массовая организация, которой партия Ленина—Сталина придает огромное значение, которой она всегда идейно руководила и руководит. Не к лицу большевикам—партийным руководителям забывать эту элементарную истину. Партийные организации несли и будут нести серьезную ответственность за профсоюзную работу.

М. ИЛЬИНА.

Заместитель заведующего организационно-инструкторским отделом Свердловского горкома ВКП(б).

Больше внимания бытовым нуждам трудящихся

Недавно Алапаевский городской партийный актив обсудил на своем собрании вопрос о материально-бытовом обслуживании трудящихся. С докладом выступил секретарь городского комитета партии тов. Косых. И доклад и прения показали, насколько мало и несерьезно занимаются в Алапаевске бытовыми нуждами и запросами трудящихся.

— Мне кажется, что этот вопрос поставлен горкомом даже поздно,—подчеркнул в своем выступлении тов. Букреев с В.-Синячихинского завода

Справедливое замечание! Если бы городской комитет партии, если бы хозяйственные и торговые предприятия занимались этим важнейшим делом раньше, не было бы тех безобразий, которые дают себя сейчас знать на каждом шагу.

Как, например, можно терпеть такое положение, когда в цеховой столовой металлургического завода на 30 посетителей имеется лишь одно место? Верно, за последнее время здесь организованы две раздаточных. Как заявил директор завода тов. Лядов, одна столовая расширяется и строится одна новая. Но, к сожалению, строительство это идет медленно и едва ли при взятых темпах будет закончено в марте.

Мала сеть столовых и в городе Как и в заводских столовых, здесь нет элементарной чистоты, культуры.

— Работники столовых предоставлены самим себе,—говорил на собрании работник Алапаевского металлургического завода тов. Потапов.—Они не соревнуются между собой. Нет среди них никакой воспитательной работы. Нет технической учебы. Немало фактов грубого обращения с посетителями. Есть случаи обсчета, растраты.

Резкой критике подверглись на собрании актива заведующий межрайторгом тов. Медведев, председатель артели «Инвалид» тов. Самков, председатель артели «Завет Ильича» тов Трапезников и руководители предприятий, имеющих подсобные хозяйства

— Резервы и возможности предприятий позволяют получить много продуктов и товаров широкого потребления,—говорил докладчик,—но, например, руководители металлургического завода использовали только 60 процентов отпущенных им кредитов для развития подсобного хозяйства, а руководство хлебокомбината—11 процентов. Вместо того, чтобы посеять 9.5 гектара, комбинат посеял в 1941 году лишь 3.5 гектара, причем 2 гектара зерновых культур пошли на сено. На Алапаевском заводе от 14 коров получают в сутки только 24 литра молока.

Подобных анекдотических фактов в Алапаевске немало.

Скажем, побриться можно, но только потратив на это два часа. Швейные мастерские выполняют заказы в лучшем случае через два месяца. Негде купить обыкновенной метлы. Руководители Алапаевска забыли постановление партии и правительства от 9 января 1941 года и свернули производство предметов широкого потребления. Такие источники продовольствия, как государственные закупки, децентрализованные заготовки, намного не использованы, не организованы ловля рыбы, охота

Много говорили на собрании актива о неудовлетворительном снабжении населения дровами. «Живем в лесу, а без дров», — говорили товарищи. «Транспорта нехватает»—обычное оправдание тех, кто призван заниматься доставкой дров. Оправдание несостоятельное. Вывозка дров из леса просто не организована.

Неглубоко обсуждало собрание задачи предстоящего сева в подсобных хозяйствах и в индивидуальных огородах. Упустило оно важный вопрос о создании откормочных пунктов, поверхностно об этом сказал и докладчик. Не случайно до сих пор неизвестно, кому и сколько надо для этого дела земельных участков.

Собрание актива приняло постановление, наметившее конкретные мероприятия и сроки подготовки подсобных хозяйств и индивидуальных огородов к весеннему севу. Решено расширить сеть столовых, пошивочных мастерских, парикмахерских, производство товаров широкого потребления.

Партийный актив строго предупредил ряд руководителей торгово-промысловых и промышленных организаций о том, что в случае непринятия ими необходимых мер к улучшению материально-бытовых условий трудящихся, они будут привлечены к строжайшей ответственности.

Е. КРУГЛОВ.

Семинар для партийного актива и интеллигенции

Бюро Сысертского райкома ВКП(б) обсудило на-днях вопрос о постановке партийной пропаганды среди партийного актива и интеллигенции. Чтобы помочь этим кадрам глубже изучить марксистско-ленинскую теорию империализма, а также лучше разбираться в вопросах, возникающих в связи с войной, происходящей сейчас, бюро райкома решило организовать для них семинар.

Участники семинара прослушают цикл лекций о работе В. И. Ленина «Империализм, как высшая стадия капитализма». Это облегчит им самостоятельное изучение ленинского труда. Помимо этого, участники семинара прослушают цикл лекций об экономике воюющих стран, а также по истории гражданской войны и послеоктябрьском периоде истории большевистской партии.

Семинар на-днях начинает работать. Районный партийный кабинет активно готовится к открытию семинара. Здесь будут организованы выставки литературы по отдельным вопросам, консультации, теоретические собеседования и т. д.

В освобожденном от банд немецко-фашистских оккупантов г. Калинине. Сзади видны дома, разрушенные фашистскими варварами. На снимке: на Советской площади

Фото А. Устинова («Красная звезда»).

БЕРЕЧЬ КОРМА

Обеспечить скот кормами—значит в суровых зимних условиях не только сохранить поголовье, но и повысить продуктивность животноводства. Это истина, о которой работникам сельского хозяйства забывать преступно.

Летом и осенью 1941 года колхозы нашей области, выполняя решения правительства «О мерах по увеличению кормов для животноводства», заготовили сена на несколько десятков тысяч, а силоса на несколько сотен тысяч тонн больше, чем в прошлом году. Заготовленных кормов вполне достаточно для того, чтобы полностью обеспечить потребность общественного животноводства, создать необходимый страховой фонд и выдать на трудодни колхозникам для содержания скота, находящегося в их личном пользовании.

Задача каждого колхоза, фермы заключается в том, чтобы сохранить все заготовленные корма, расходовать их экономно, по-хозяйски и только в подготовленном виде, правильно сочетать в кормовом рационе норму грубых и сочных кормов.

Огромную роль в выполнении этой задачи должны сыграть зоотехники. Их прямая обязанность—помочь колхозам эффективно использовать кормовые ресурсы и так организовать кормление скота, чтобы при минимальной даче концентратов получить от колхозного животноводства высокую продуктивность. Зоотехники обязаны обучать работников животноводства различным способам подготовки кормов и ни в коем случае не допускать расходования их в неподготовленном виде, организовать учет и контроль за правильным и экономным расходованием кормов в строгом соответствии с месячными планами. К сожалению, во многих колхозах этого нет.

Исключительно неорганизованно проходит приемка грубых кормов правлениями колхозов от полеводческих бригад. В Еланском районе только в 41 колхозе полеводческие бригады передали корма правлениям, в Краснополянском из 79 колхозов эта работа проведена лишь в 46. Районные руководители пренебрежительно отнеслись к этому важнейшему мероприятию. Особенно много несобранной соломы после комбайновой уборки осталось на полях в колхозах Буткинского района.

Нельзя признать нормальным и такое положение, что в ряде колхозов корма расходуются без веса, нормы кормления не установлены и не закончено составление кормовых планов.

При таких «порядках» может случиться, что скот к концу стойлового периода останется без кормов.

Недавно в колхозах области проходил декадник смотра состояния животноводства. Выявлено много хорошего опыта. Но также вскрыто много и недостатков. Например, взаимопроверочная бригада колхоза «Путь вперед», Зайковского района, проверяя состояние животноводства в колхозе «Дружба», обнаружила, что корма расходуются без учета, конные дворы недостаточно утеплены, об'еди из кормушек не убираются. Скот грязный, не чистится, сено, солома перед скармливанием не подготавливаются.

Все эти недостатки общее собрание колхозников артели «Дружба» обсудило, и на другой же день люди энергично принялись устранять их

Взаимопроверка колхозных бригад показала, что зоотехники райзо остались в стороне от подготовки скота к зимовке, не организовали решительной борьбы со всеми нарушителями и дезорганизаторами колхозного производства, устранились от подбора работников животноводства, в результате чего на фермах часто можно встретить случайных людей, безразлично относящихся к животноводству.

Так, например, в колхозе «Победа», Половинского сельсовета, Н.-Сергинского района, заведующим свинофермой был поставлен Ахманов. За короткое время он допустил большой падеж поросят, за это его сняли с работы и отдали под суд Однако с санкции прокурора Ершова следователь Топорков дело прекратил, мотивируя тем, что Ахманов достаточно наказан тем, что снят с работы. Правление же колхоза снова доверило Ахманову не менее ответственный участок—поставило его конюхом колхоза.

Такое отношение к животноводству нетерпимо. Надо мобилизовать все силы колхозников на устранение недостатков, мешающих успешному проведению зимовки скота, экономно, по-хозяйски расходовать каждый килограмм корма.

Только в этом случае мы выполним задачу, поставленную товарищем Сталиным перед работниками сельского хозяйства, и дадим стране больше молока и мяса.

Т. БОРОДИНА.

Старший агроном облземотдела по кормам.

Большевистская забота об урожае

БИЛИМБАЙ, 8 января (по телефону). Не зная устали, от зари до зари работали в минувшем году колхозники Билимбаевского района. Взрослые, старики, дети горячо соревновались, чтобы дать фронту и тылу больше хлеба, овощей, молока, мяса и других продуктов. Все планы государственных поставок район выполнил досрочно.

Вступив в новый год, колхозники развернули подготовку к весеннему севу. В нынешнем году значительно расширяется посевная площадь зерновых и особенно овощных культур. В сравнении с прошлым годом площадь под картофелем увеличивается почти наполовину, под овощами—на 28.2 проц. и под кормовыми однолетними культурами—на 38,5 проц. По инициативе колхозов впервые в районе вводится посев гречихи, удавшейся в прошлом году на опытном поле колхоза «Завет Ильича».

Докладчики из района рассказали всем колхозникам о заготовке верхушек картофеля по методу академика Лысенко. В большинстве колхозов принимаются решения заготовить не менее 20 килограммов верхушек картофеля на каждый двор. В сельхозартели «Завет Ильича» заготовлено их 15 пентнеров. Неплохо организуют заготовку и хранение колхозы имени Кирова, «Авангард», «Лучи коммуны». В столовых вводится правило употреблять в пищу клубень, лишь сняв с него верхушку. Одними этими верхушками в районе будут засеяны десятки гектаров сверх плана.

Во всех колхозах засыпаны семена. Лучше всех эту работу провел колхоз им. Ворошилова Здесь все семена кондиционные и отсортированы еще в декабре. Ворошиловцы обменяли колхозу имени Сталина 125 пентнеров овса, 34 пентнера пшеницы и 5 пентнеров гороха, дав высококачественное зерно на посев. Сейчас артель удобряет поля, вывезла уже более 7400 возов навоза. Больше тысячи возов вывез колхоз «Правда», по 800 возов—колхозы им. Калинина и «Авангард».

В артелях имени Чкалова и «Красный Урал» заканчивается ремонт сельхозинвентаря. В артели им. Чкалова кузнец т. Волов отремонтировал все плуги, сеялки и бороны. Он выполнил эту работу один вместо трех, ранее работавших в колхозе кузнецов.

П. ЧИГВИНЦЕВ.

Кипит боевая работа

ГАРИ, 8 января (по телефону). Повоенному работает на ремонте тракторов коллектив Нихворской МТС. В четвертом квартале прошлого года он отремонтировал 24 трактора вместо 20 по плану. Бригада коммуниста тов. Яганова выпустила из мастерской 13 хорошо отремонтированных тракторов, выполнив свое задание на 162 проц. Самоотверженно работают в бригаде Яганова тт. И. Гребнев, Ф. Демин и М. Лысых. На комплектовании моторов они дневное задание выполняют на 165—180 процентов. Члены этой же бригады Федор Устюжанин и Мария Глушенкова на комплектовании коробки скоростей квартальное задание выполнили на 135 процентов.

Успех дела зависит от организации труда. Нихворская МТС организовала работу бригадно-узловым методом. Каждый тракторист отвечает за свой узел.

Коллектив МТС широко использует опыт инженера Коробова по заливке подшипников. Без брака работает на заливке подшипников Е. Кузнецов. Ремонтники проявляют бережливость в расходовании материалов, восстанавливают старые и изготовляют новые запасные части. Все это дало возможность МТС получить большую экономию.

Выполняя обязательства, взятые в новогоднем письме уральцев товарищу Сталину, трактористы повысили производительность труда. МТС обязалась закончить ремонт тракторов к 1 февраля 1942 года. Кипит боевая работа мастерских. Каждый не выходит из мастерской до тех пор, пока не изготовит детали или не выполнит дневного задания.

Т. БОЛОТОВ.

В Прокуратуре Союза ССР

За последнее время органами военной прокуратуры привлечен к уголовной ответственности ряд лиц за дезорганизацию работы железнодорожного транспорта, простой вагонов, хищение грузов и бездушное отношение к эвакуированным.

Некоторые работники железных дорог, чтобы облегчить себе работу и создать видимость благополучия на своем участке, сознательно зажимали прием поездов с соседних дорог и участков. Так, дежурный по станции Уфа железной дороги имени Куйбышева Кулимбеков, имея возможность, не принял 9 поездов. Кулимбеков приговорен к 8 годам тюремного заключения.

Диспетчеры опергруппы 2-го отделения службы движения Горьковской железной дороги Черепнов и Колесниченко задержали на 5 часов эшелон который следовало отправить немедленно. Черепнов приговорен к 5 годам и Колесниченко—к 2 годам тюремного заключения.

Ряд работников железных дорог и клиентов—руководителей предприятий—привлечен к уголовной ответственности за простои вагонов. Так, по вине заместителя начальника станции Саратов Стукалина 100 вагонов простояли на станционных путях до подачи их под разгрузку одному из заводов около 4 суток. По вине заместителя директора завода Панкратова эти вагоны были задержаны под разгрузкой еще на 3 суток. Стукалин и Панкратов приговорены к 2 годам тюремного заключения каждый.

К судебной ответственности привлечены лица, допустившие нарушения трудовой дисциплины и срывавшие эти работу транспорта.

Старший кондуктор Кавказского резерва дороги имени Ворошилова Нагнибеда получил приказание следовать со станции Тихорецкая до станции Батайск. Нагнибеда, сняв с поезда сигналы, отказался следовать на станцию Батайск под предлогом, что это не его участок. На работе Нагнибеда находился всего 4 часа и до приема поезда отдыхал 9 часов. Военный трибунал приговорил Нагнибеда к 10 годам тюремного заключения.

Расследованием, произведенным военной прокуратурой, были вскрыты случаи преступного отношения некоторых работников транспорта к эвакуированным гражданам.

Заместитель начальника Пензенского отделения движения Прилуцкий, начальник вокзала станции Пенза-I Куренин и дежурный по вокзалу Дуничев допускали отправку женщин и детей в необорудованных вагонах, не принимали мер к разгрузке вокзала и созданию необходимых условий для пассажиров. Куренин осужден к пяти годам, Прилуцкий—к 3 годам и Дуничев—к 2 годам тюремного заключения.

Работники станции Пенза Волков, Царапкин, Панферов и Кузьмин должны были предоставить эвакуированным гражданам вагоны и печи к ним, но предоставили только за взятку в 700 рублей. Царапкин и Панферов осуждены к 7 годам, Кузьмин и Волков—к 5 годам тюремного заключения каждый.

Проведен ряд судебных процессов над лицами, виновными в хищении грузов.

Стрелок военизированной охраны Кубышкин охранял на станции Крупенниково вагон с продуктами. Кубышкин похитил из этого вагона и продал 14 мешков муки и 150 килограммов вермишели. Покупателями оказались дежурный по станции Крупенниково Петрушенко, дорожный мастер Погорелов, стрелочники Постоев и Коробкин. Военный трибунал приговорил Кубышкина к расстрелу, а Петрушенко, Погорелова, Постоева и Коробкина—к 5 годам тюремного заключения каждого.

Ряд дел о дезорганизаторах железнодорожного транспорта находится в следствии и на рассмотрении военных трибуналов.

* * *

В ноябре 1941 года работники одного из оборонных предприятий Шапиро Л. С., Лебедушкин С. И., Богданов А. Т. и Гусев П. Г. были переведены из Москвы на работу по месту эвакуации предприятия.

27 декабря перечисленные лица самовольно оставили место работы и уехали в Москву.

Здесь 4 января с. г. Шапиро, Лебедушкин и Богданов военной прокуратурой г. Москвы были арестованы и согласно Указу Президиума Верховного Совета СССР преданы суду военного трибунала.

5 января военный трибунал приговорил: Шапиро и Богданова к 8 годам каждого, а Лебедушкина—к 6 годам тюремного заключения.

Кроме того, этим же приговором все осужденные лишены прав на 3 года после отбытия наказания. Гусев П. Г. разыскивается.

НАШИ ВЕЛИКИЕ ПРЕДКИ

АЛЕКСАНДР НЕВСКИЙ

«Пусть вдохновляет вас в этой войне мужественный образ наших великих предков — Александра Невского, Дмитрия Донского, Кузьмы Минина, Дмитрия Пожарского, Александра Суворова, Михаила Кутузова» (И. Сталин).

Людоед Гитлер поставил перед собой цель: захватить наши земли, политые кровью наших предков, наши заводы и фабрики, построенные народным трудом, истребить цвет нашего народа, а рабочих и крестьян превратить в рабов немецких господ. Не бывать этому! Не уничтожить фашистским дикарям народа Плеханова, Ленина и Сталина, Белинского и Чернышевского, Пушкина и Толстого, Горького и Чехова, Глинки и Чайковского, Репина и Сурикова, Павлова и Сеченова, Суворова и Кутузова.

Как один человек, поднялся 200-миллионный советский народ на борьбу с немецко-фашистскими захватчиками. В великой отечественной войне против немецко-фашистского разбойничьего империализма вдохновляют нас мужественные образы великих наших предков — Александра Невского, Дмитрия Донского, Кузьмы Минина, Дмитрия Пожарского, Александра Суворова, Михаила Кутузова.

Настоящей статьей мы начинаем печатание серии очерков о наших великих предках.

Шел 1240 год. Монгольский хан Батый закончил покорение русских земель. Опустошенная страшным нашествием, изнемогала Русь. Только на северо-западе ее избежали разорения земли Пскова и Новгорода. Общим ослаблением после татарского нашествия, раздроблением Руси спешили воспользоваться враги с Запада—немецкие захватчики. К ней протягивали свои окровавленные руки банды крестоносцев, меченосцев, датских, шведских и, главным образом, немецких рыцарей, жадных до легкой наживы, до чужих земель и труда порабощенных народов.

Отряды германских бродяг-рыцарей предлагали свои услуги всем, кто нуждался в их разбойничьих услугах, только бы им платили и предоставляли возможность грабить и наживаться в чужой стране. Католическая церковь об'единяла этих грабителей в духовные общины, так называемые ордена: тевтонский, ливонский и другие. Под видом распространения христианства эти «божьи рыцари» превращали цветущие земли в пустыни, истребляли и грабили народы. Они грабили далекий Иерусалим, Центральную Европу, разорили старинные славянские земли, где ныне находится Северная Германия с городом Берлином, грабили Прибалтику. Они истребили и поработили племена финнов, эстов, славян, латышей, пруссов и делали разбойничьи набеги на Литву. Стон стоял по всем этим землям от грабежа и насилия рыцарей. Такую же участь готовила вся эта, по выражению Маркса, «крестоносная сволочь», и русскому народу, спеша захватить Псковскую и Новгородскую земли, еще не разграбленные татарами.

Немецкие рыцари уже имели дело с вольнолюбивыми русскими. Они знали, что «псковичи народ свирепый». Поэтому они договорились со шведами и в 1240 г. обрушились на Русь с двух сторон—со стороны Новгорода и со стороны Пскова.

Шведы стремились отрезать новгородцев от моря и захватить в свои руки всю торговлю с Восточной Европой. Шведская эскадра вошла в Неву, поднялась к Ладоге, чтобы, укрепившись там, напасть на Новгород. «Если можешь, сопротивляйся, но я уже здесь и пленю землю твою»,—высокомерно возвестил новгородскому князю Александру Ярославовичу зять шведского короля, опытный полководец, предводитель шведских рыцарей Берген.

Молодой новгородский князь Александр не побоялся угроз. Он сумел возглавить всегда присущее русскому народу стремление к защите своих родных земель от посягательств иностранцев. Его личная храбрость, мужество и решимость служили примером для его дружинников. Выступая как дальновидный, осторожный политик и как патриот своей земли, Александр правильно разрешил задачу защиты ее на западе и на востоке. Поддерживая мирные отношения с татарской Золотой ордой, он старался обеспечить себе тыл для борьбы с западным врагом—немцами.

Народ любил и уважал своего молодого князя именно за то, что он не принимал участия в княжеских усобицах, что он не был среди тех, кто разорял народ, а всегда выступал на защиту интересов всей русской земли.

Крупный политический деятель и талантливый полководец, Александр был известен далеко за пределами Руси, вызывая интерес и уважение даже со стороны врагов. Высокомерный вызов шведов Александр получил тогда, когда у него была очень немногочисленная, хотя и отборная дружина. Враг был значительно ближе, чем возможная помощь. И Александр не стал ждать созыва ополчения, а пошел со своей дружиной навстречу шведам. Дружина Александра в очень короткий срок совершила стоверстный марш от Новгорода к устью Ижоры, где находились шведы.

Александр применил новую для того времени тактику: план внезапного нападения. Это дало ему возможность с небольшой дружиной разбить огромное войско противника. Русские неожиданно напали на шведов и окружили их со всех сторон. Александр верхом на коне поспевал в самые опасные места, проявляя исключительную распорядительность во время боя. Увлеченные его геройской отвагой и удалью, дружинники дрались, как львы. Шведы были разбиты, русские потеряли лишь 20 человек. В своих хронологических выписках Маркс отметил это событие следующими строками: «1240 год. Александр (Новгородский) разбил шведов на Неве, откуда его прозвище Невский».

План двойного удара на Русь был сорван, и северные границы Руси были надолго очищены от врагов. Но с запада на Псков наступали немецкие рыцари. Они спешили воспользоваться ссорой новгородских бояр с князем Александром, уехавшим из Новгорода в Северо-Восточную Русь. Разбив, несмотря на отчаянное сопротивление, псковское войско, немцы осадили Псков. С помощью изменников и предателей они уговорили долго не сдававшихся псковичей принять их «мирные» условия и стали грабить, насиловать и уничтожать русский народ.

Немцы вторглись в Новгородскую землю, взяли Тесово, Лугу, проникли в Карелию. В 30 верстах от Новгорода в погосте Капорье рыцари свили свое разбойничье гнездо, угрожая смертельной опасностью самому Новгороду. Падение Новгорода означало бы, что вся уцелевшая от татарского нашествия Русь подпала бы под власть рыцарей. Казалось, наступили последние дни для русского народа. Но сильна в русском народе ненависть к иноземному поработителю. В тяжелые годы он подымается, как один, на спасение своей родины. Новгородские массы заставили новгородских бояр поклониться Александру Невскому и просить его повести русский народ против немецких мерзавцев — псов-рыцарей.

Александр стремительным штурмом вышиб рыцарей из Пскова и выгнал их из Псковской земли, одновременно перевешав изменников-бояр. Босые, с закованными руками, бежали пленные немецкие рыцари за конями победителей до самого Новгорода. Но на этом не закончились попытки псов-рыцарей закабалить наш народ.

После освобождения Пскова обе стороны стали готовиться к решительному бою. Захватчики собрали огромное войско. Начал и Александр собирать войско. Трудная была это задача. Обескровленная Русь еще не пришла в себя после нашествия татар. Князья подозрительно смотрели на то, что Александр Невский собирал дружины; иного князя с трудом можно было уговорить, чтобы пропустил через свои владения дружину соседнего князя. И все же, когда раздался по Руси зов Александра: «Собирайтесь все от мала до велика», поднялась огромная рать на защиту своей земли и независимости.

По сравнению с германским войском рать эта в военном отношении была слабо вооруженной. В основном она состояла из народного ополчения. Наряду с дружинниками, хорошо вооруженными и одетыми, были здесь крестьяне и ремесленники Пскова, Новгорода, Суздаля, Волги и Оки, а также пограничных, захваченных рыцарями земель.

Наряду с луком и деревянными стрелами, рогатиной сверкали острые, прямые мечи, секиры, кинжалы, вверх поднимался лес копий с крючками на концах, за поясом блестели домашние топоры. Силу этого войска составляло его единодушие, готовность положить головы свои за Русь, за народ, возглавляемый великим витязем Александром Невским. И эта решимость драться до последнего вздоха была лучшим оружием русского войска.

Враги не учитывали этого оружия и заранее трубили победу: «Имам (возьмем—**Н. Л.**) князя Александра руками»,—похвалялись они.

Александр еще раз показал себя превосходным полководцем и тонким стратегом. Он не стал ждать врага на русской земле, а вторгся в его владения в Ливонию. При повороте из Псковского озера в Чудское у скалы «Вороний камень», в субботу утром 5 апреля 1242 года Александр Невский построил свои полки для обороны. Уверенные в победе, немцы взяли инициативу в свои руки. Они шли в наступление своим излюбленным строем, замкнутым треугольником, клином или «свиньей», как говорил тогда русский народ. Головную часть этого клина составляла закованная в броню конница из отборных рыцарей; замыкался этот клин также несколькими рядами отборнейших рыцарей. Середину клина заполняла пехота. Острием своим этот клин врезался в середину войска противника, рассекал его на-двое, нарушал строй, вызывая смятение, и уничтожал его по частям.

Трудно было устоять против такого клина. Но не таким полководцем был Александр Невский, чтобы не суметь раздавить эту остроконечную крепость. Стратегия и тактика Александра и сейчас вызывают исключительный интерес. Чтобы парализовать действия самой сильной части войск противника—конницы, он выбрал для боя ледяное поле, где кони скользили, спотыкались и теряли свои боевые качества. Этим облегчались действия пеших воинов, которых в русской армии было большинство.

Александр построил оборону в виде подковы, концами обращенной к противнику. У замаскированной отвесной скалы он поставил довольно слабый центр, а всю силу своего войска перенес на фланги. Быстро прорвав центр русского войска, немцы уткнулись в высокую отвесную скалу, преградившую им дальнейший путь. В это время русские войска с флангов перешли в наступление, сжав немцев в тиски. Потеряв возможность маневрировать, рыцарское войско сбилось в кучу. С тыла ударила засада с Александром во главе, закупорив окончательно цель, пробитую немецкой «свиньей». Лишенные возможности выбраться на берег и отступать, немцы были вынуждены принять бой в очень невыгодных для себя условиях.

Это было невиданное по ожесточенности сражение. Треск ломающихся копий, звуки ударяющихся мечей, топоров, ржание коней, крики и стоны заполняли воздух. Лед был красного цвета, и кровь лилась по нему ручьями. Разбитые наголову рыцари в панике позорно бежали. Они бежали, проваливаясь под весенний лед вместе с конями, устилая путь своими трупами, бежали, теряя оружие и доспехи. Семь верст гнали русские по льду Чудского озера рыцарское войско. Победа русских была полная. Эта битва вошла в историю под именем «Ледового побоища».

Битва на Чудском озере имела огромное историческое значение в освободительной борьбе русского народа. «1242 год. Александр Невский выступает против немецких рыцарей и разбивает их на льду Чудского озера так, что прохвосты были окончательно отброшены от русской границы».—писал Маркс о победе Александра Невского.

Русский народ высоко чтит память своего героя—Александра Невского, под чьим руководством была разгромлена рыцарская свора и разрушены мечты германских захватчиков о владычестве над русской землей. Долго еще тряслись от страха немецкие рыцари: они не раз еще и потом были биты русским народом. В 1501—1502 гг. они вновь бежали, да так, что все рыцарское войско от страха заболело... кровавым поносом. Бил русский народ немецких захватчиков неоднократно и позже. В боях против немецких захватчиков создавалась наша Красная Армия. День разгрома вильгельмовских полков под Нарвой в 1918 г. стал днем организации нашей доблестной Красной Армии. Но, как видно, потомки «псов-рыцарей» забыли уроки, преподнесенные им русским народом.

Фашисты — современные потомки «псов-рыцарей»—вторглись в нашу страну. Как и их предки, гитлеровские орды захотели превратить наш свободолюбивый народ в своих рабов. Не выйдет. Никогда не был, не будет рабом наш народ. Как один человек, поднялся он на защиту своей земли, своей свободы и независимости. Фашистские разбойники уже чувствуют силу народного гнева, силу русского оружия. Их прославленные дивизии катятся на запад. Сотни тысяч трупов фашистских солдат и офицеров остались на полях битвы—под Москвой, Тулой, Калининым, Тихвином, Ростовом, Феодосией, Керчью и т. д.

Современных немецких захватчиков ждет такая же участь, как и древних «псов-рыцарей», разгромленных одним из наших славных предков — Александром Невским, чей мужественный образ вдохновляет нас в великой отечественной войне против немецко-фашистского разбойничьего империализма.

Н. ЛЕБЕДЕВ.

Кандидат исторических наук.

СОЦИАЛИСТИЧЕСКОЕ СОРЕВНОВАНИЕ ЗА ЗНАМЯ 3-й ГВАРДЕЙСКОЙ СТРЕЛКОВОЙ ДИВИЗИИ

РАБОТАТЬ, НЕ ПОКЛАДАЯ РУК И НЕ ТЕРЯЯ НИ МИНУТЫ, ПО-БОЕВОМУ ВЫПОЛНИТЬ ОБЯЗАТЕЛЬСТВА, ДАННЫЕ ВЕЛИКОМУ СТАЛИНУ!

★

Вдвое, втрое усилить темпы монтажа

Коллектив завода, где директором тов. Мягков, подписывая новогоднее письмо товарищу Сталину, взял на себя обязательства—в сжатые сроки завершить монтаж и пустить станочное оборудование, резко повысить производительность труда в действующих цехах, значительно увеличить выпуск продукции, так необходимой фронту.

Лучшие люди завода, развивая социалистическое соревнование за знамя 3-й гвардейской стрелковой дивизии, с каждым днем повышают производительность труда, осваивают производство новых деталей. Токарь Иван Расчектаев, очень быстро освоив обработку сложной детали, стал выполнять полторы нормы.

—В ближайшие дни буду давать две нормы,—заявляет стахановец.

Тов. Расчектаев вызвал на соревнование тт. Исупова и Жадько. Его вызов принят. Тов. Исупов—один из лучших стахановцев, систематически перевыполняющий задание,—также обязался вырабатывать в смену не менее двух норм. Бригада мастера т. Овчинникова вызвала на соревнование бригаду т. Кульчицкого. Ширится соревнование в механических, термическом, инструментальном, сборочном и других цехах. Приказом директора на заводе учреждены переходящие красные знамена для коллективов цехов и бригад, добившихся лучших результатов в соревновании.

Все это очень хорошо. Большой производственный и политический под'ем, вызванный подписанием письма товарищу Сталину, весьма благоприятно отражается на всей работе. Усиливаются темпы как на обработке деталей, так и на сборке готовой продукции. Однако завод **далеко еще не выполняет** государственного задания.

По решению обкома ВКП(б) к 5 января нужно было пустить оборудование одного механического цеха, а к 10 января—оборудование другого цеха. Один срок прошел, второй—на исходе. Между тем, в цехах еще непочатый край работы. Значительная часть оборудования не только не смонтирована, но даже не завезена в цех. Но это мало беспокоит начальника отдела оборудования тов. Беренцвейг, персонально ответственного за этот важный участок работы. Он приводит в доводы тысячи «об'ективных» причин, пытаясь этим прикрыть свою беспомощность.

Преобладающее большинство установленных станков все еще не перепущено—до сих пор не проведен электромонтаж. Главный энергетик завода тов. Кульчицкий, тоже любитель «об'ективных» причин, свой провал об'ясняет тем, что у него нет медных шин. Ссылка эта явно не выдерживает серьезной критики. Если бы тов. Кульчицкий лучше знал свое хозяйство, то он обнаружил бы, скажем, на территории сборочного цеха, большое количество беспризорных шин, кем-то брошенных на землю. Спрашивается, почему бы не пустить в дело это богатство?

Обращение с оборудованием варварское. Красавцы-станки внесены в цехи неочищенными от грязи и ржавчины. На них смотреть неприятно—до того они неряшливы, неопрятны. Почему же не чистят станки? Оказывается, на заводе невозможно разрешить «труднейшую» проблему—достать несколько тряпок и немного керосину. Вероятно по этой же причине действующие участки цехов завалены стружкой (говорят, невозможно сделать ящики)

Рано или поздно, станки войдут в строй. Но кто же на них будет работать? Этот жгучий вопрос до сих пор не разрешен. Подготовка квалифицированных кадров на заводе организована очень плохо. В настоящее время для новых цехов рабочая сила еще не подобрана. Это крупнейший пробел. Руководство завода из критики на пленуме областного комитета партии не сделало для себя большевистских выводов.

Сильно влияет на выполнение государственного плана разболтанность, недисциплинированность некоторых работников. Трудовая дисциплина оставляет желать много лучшего. Самовольные прогулы здесь частое явление. Тем не менее, борьбы с прогульщиками не ведется. Достаточно сказать, что в декабре было больше десятка случаев, когда в цехах дела на прогульщиков в суд оформлялись по 15—20 дней. Общественного мнения против прогульщиков и дезорганизаторов не создано

На-днях разгильдяй Михеев сломал станок. Токарь Труфанев всю смену откровенно бездельничал, он выполнил задание всего на 10 проц., хотя был всем обеспечен. Криловский и Мокроусов почти ежедневно значительную часть рабочего времени проводят где угодно, но только не в цехе. И все же эти злостные лодыри и дезорганизаторы до сих пор не получили по заслугам.

Прогульщики, дезорганизаторы, лодыри, станколомы наносят огромный вред производству, наносят огромный вред Красной Армии, фронту, но все как-то смирились с этим. Партийная и профсоюзная организации не считают своим долгом серьезно бороться за укрепление трудовой дисциплины. Ослабили этот важнейший участок работы и хозяйственные руководители

Ю. ГЕТЛИНГ, И. ЛИКСТАНОВ, В. ИВАНОВ, Е. АЛЕКСАНДРОВИЧ.

★

ЗАВОД ПУЩЕН ДОСРОЧНО

Завод, где директором С. П. Козиол, прибыл с прифронтовой полосы на Урал в конце октября. Для размещения оборудования завода было отведено помещение. За 2—3 дня все рабочие, инженерно-технические работники и служащие были обеспечены жильем.

К монтажу оборудования приступили на второй же день после прибытия. График монтажа, утвержденный директором завода, был чрезвычайно напряженным. Не имея никаких монтажных материалов, коллектив с задачей, поставленной перед ним, справился, и неплохо.

Преодолевая все трудности, энтузиасты завода работали, не считаясь со временем, не выходя из цехов по трое суток. Самоотверженно трудилась стахановская бригада термического цеха в составе тт. Т. Гусева, Н. Гусева, Чунина, Макарова, Демидова.

Отлично работал коллектив отдела главного механика: слесари Кузьмичев, Чеханов, Базаров, сварщик Горохов и другие. Блестяще справилась с монтажем электросиловой сети бригада электриков в составе: тт. Фомина, Терешкова, Максимова и Прохорова. Не имея достаточного количества провода и прочих электромонтажных материалов, эта бригада капитально закончила всю силовую сеть в основном к 1 декабря 1941 г., хотя по графику к этому сроку намечалось пустить завод на временной проводке.

В основном цехи завода были смонтированы на семь дней раньше срока.

Плохо только обстоит с водоснабжением. Срывают это дело тт. Гривин и Гришняков. Только благодаря некоторым рационализаторским мероприятиям, выдвинутым работниками завода, проблема с водой временно разрешена.

Завод—в ходу. Страна получит продукцию, которая необходима фронту для окончательного разгрома врага

ПЕСИКОВ.
Главный механик завода.

ВАЖНЫЕ, НО НЕТРОНУТЫЕ РЕСУРСЫ

Современная война—это война моторов, требующих огромного количества горючего. Чтобы скорее раздавить фашистскую гадину, посягнувшую на нашу священную родину, нам необходимо непрерывно изыскивать и увеличивать резервы для выработки бензина и других нефтепродуктов.

На Урале есть такие дополнительные ресурсы.

Так, например, давно установлено, что ил озера Шувакиш, находящегося возле г. Свердловска, содержит очень ценное вещество—сапропеллит, состоящий из остатков живших в воде растений и животных (так называемый планктон), подвергшихся гниению без доступа кислорода на дне озера.

По материалам исследования ила озера Шувакиш, произведенного еще лет 20 тому назад, и частично имеющимся в УНИХИМ'е из этого ила можно получить тысячи тонн высококачественного бензина, осветительных масел, парафина, сернокислого алюминия, креозотового масла, щелочей, кокса (флюса) для ватержакетов.

Нет сомнения, что, кроме озера Шувакиш, целый ряд других озер Свердловской области также содержит в своем иле указанные выше ценнейшие продукты. К сожалению, никто серьезно этим вопросом не занимался, и богатейшие сырьевые ресурсы лежат неиспользованными.

Необходимо немедленно же комиссии по ресурсам Урала, УНИХИМ'у и другим организациям, занимающимся вопросами выявления и использования сырьевых ресурсов Урала, взяться за это дело и в кратчайший срок наметить конкретные мероприятия для наиболее полного и целесообразного использования всех этих богатств.

Н. ИННОКОВ.

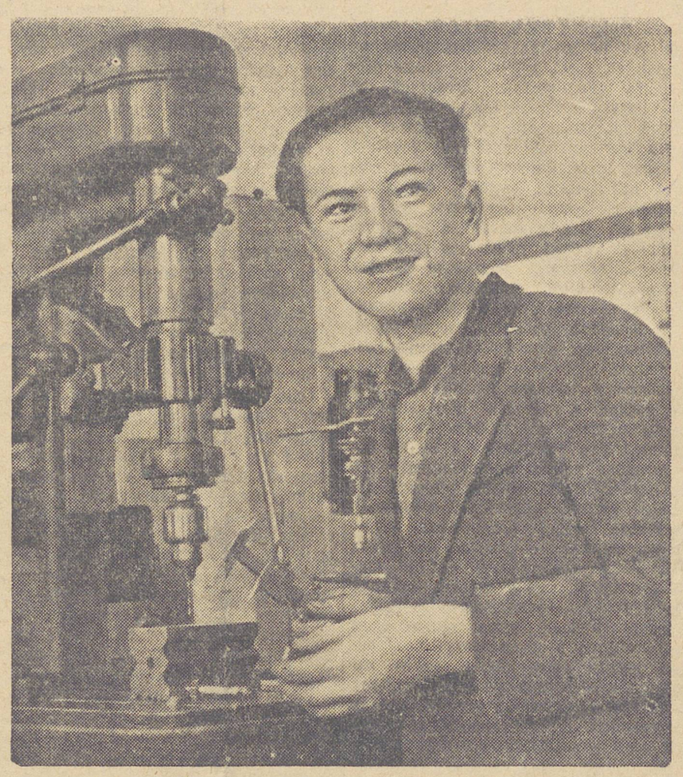

Ю. А. КРОТКОВ—молодой механик—под руководством мастера Еремеева одним из первых на N-ском заводе освоил квалификацию механика. Сейчас систематически вырабатывает 160—170 проц. задания.

Фото В. Носкова

УСПЕХИ МОЛОДЫХ ПАТРИОТОВ

Нет такого цеха на заводах района, в котором не работали бы учащиеся нашего ремесленного училища. Вместе с коллективом заводов они выпускают вооружение и боеприпасы для нашей Красной Армии

Большая часть учащихся успевает и в учебе и самоотверженно работает для фронта. Многие группы имеют стопроцентную успеваемость.

Производительность труда у большинства учащихся систематически повышается.

До четырех норм вырабатывает, например, ученица Месилова, до трех—Шеглова. По две нормы вырабатывают Гралобаев, Важин, Курбатов, Хахалов, Чурбаков, Шитикова Гаригин.

Есть такие учащиеся как, например, Васса Месилова, Руфа Штейникер, которые уже могут самостоятельно настраивать станки. Некоторым учащимся поручается изготовление ответственных деталей, требующих сложной обработки.

Ваня Банных—ученик 6 группы строгальщиков,—поступая на завод, говорил:

— Наши отцы ушли защищать родину, и я решил, что мое место на заводе, у станка.

И с первого дня пребывания в училище Ваня Банных проявляет большое трудолюбие. Он одним из первых начал упорно осваивать сложное оборудование Уралмашзавода. Учась и работая, он быстро осваивал и постигал всю сложность работы строгальщика. Своим прекрасным отношением к труду Ваня обратил на себя внимание мастеров.

Не прошло и месяца, как Банных получил рабочее место. Сразу же он показал себя стахановцем, стал не только выполнять, но и перевыполнять рабочие нормы. В ноябре дал четыре нормы и заработал 813 руб. Дирекция завода премировала его.

Мастера Уралмашзавода П. М. Петров и С. М. Мельников с восхищением отзываются о вдохновенной работе ряда групп учащихся на заводе. Из учеников быстро вырабатываются квалифицированные мастера, работающие для увеличения продукции, необходимой фронту.

П. ТИХОНОВ.
Директор ремесленного училища № 1.
Уралмаш.

МОИ НОВШЕСТВА

Покойный член-корреспондент Академии наук профессор Уральского индустриального института С. С. Штейнберг привил мне вкус к творческой работе, когда я был студентом. И сейчас в дни великой отечественной войны, я стараюсь максимально напрягать свои творческие способности для увеличения выпуска продукции, необходимой для разгрома фашистских оккупантов.

У нас на заводе в течение ряда лет по одному виду труб получался очень большой брак. При испытании их на сплющивание брак доходил до 60 проц. Вокруг причин этого брака развилось много теорий.

Через четыре дня после того, как немецкие фашисты бандитски напали на нашу родину, я сел за лабораторный стол с твердым намерением найти способ изжития брака. Я ввел новый низкотемпературный режим термообработки труб при их волочении. И что же? С первых же дней брак на сплющивании упал ниже одного процента. Это дает стране дополнительно десятки тысяч тонн нужной продукции

Не меньшим злом для нашего завода был брак в низколегированных холоднотянутых трубах. Большое количество повторных отжигов при холодном волочении труб приводило к тому, что в стали было сильное содержание углерода. Брак по обезуглероженному слою доходил до 26 проц. В мирное время с этим мирились. Но в военное время мириться с браком было нельзя. В течение месяца я упорно работал над изменением технологии термообработки, и брак по этому виду труб исчез.

Когда завод получил важные заказы, нашей лаборатории удалось впервые в Союзе создать и сразу же ввести в практическую работу совершенно новую технологию термической и термомеханической обработки одной детали. В результате выпуск ее ускорился в несколько раз.

Совсем недавно мне и сотрудникам нашей лаборатории выпала большая честь участвовать в производстве одного из видов вооружения. Лаборатория организовала технологию его производства за 4 дня, тогда как до войны на одном из южных заводов на это затратили два года. Наш завод дает такой продукции ежедневно в сотни раз больше, чем давал южный завод.

Нет большей чести, чем трудиться, дерзать и творить для интересов родины, во имя разгрома и уничтожения врага. Я ставлю себе задачей сократить расход серной кислоты при холодном волочении труб и изыскать новые способы термообработки труб инструментом, чтобы обеспечить его высокую производительность

Инженер И. ДУБРОВСКИЙ.
Начальник центральной лаборатории Первоуральского новотрубного завода.

Передовое училище

В августе прошлого года на базе ФЗО № 1 было организовано ремесленное училище № 18. В него влились некоторые эвакуированные ремесленные училища.

Начиная с октября, коллектив училища стал не только выполнять план, но и давать столько продукции, что удалось перекрыть долг, образовавшийся в первые месяцы, которые были месяцами организации и освоения производства.

В передовую шеренгу вышла смена мастера тов. Яровчик. Она получила переходящее красное знамя областного Управления трудовых резервов. Лично тов. Яровчик получил благодарность от дирекции ремесленного училища и денежную премию. Отлично работают зав. производством т. Братухин, мастера тт. Ольшевский, Хайченко, Городинский и мастер-слесарь т. Дмитриев (секретарь парторганизации). Коллектив училища (директор т. Баторольь, главный инженер т. Гевелевич) отмечен в приказе Главного управления трудовых резервов как передовой в Свердловской области.

И. УСТИМЕНКО.

Молодой рационализатор

Ребята из ремесленного училища проходили производственную практику на Н-ском заводе. У слесарных тисков они стояли впервые. Юный слесарь Григорий Кучер получил задание на изготовление специальной детали. За первую смену он выполнил лишь половинную норму взрослого рабочего. На помощь ему пришел мастер Даниленко.

Григорий Кучер, прислушиваясь к советам мастера, смело изменил последовательность операций, стал заготовлять материал в начале смены. Производительность труда пошла вверх.

Примеру тов. Кучер последовали другие ученики, и почти все они стали на этой детали выполнять нормы взрослого рабочего. Через несколько дней Григорий Кучер выполнил уже сменное задание на 280 процентов. Он предложил раз'емочный калибр и для получения прямого угла в детали применил способ обжимки. Улучшив и упростив производство деталей, молодой рационализатор через несколько дней выполнил задание на 450, а затем на 463 процента.

Б. МОРОЗОВ.

Боевые действия на лыжах

Наряду с овладением способами передвижения на лыжах боец всевобуча должен уметь действовать на них в боевой обстановке.

Перебежки

Перебежки на лыжах применяются под огнем противника. Из положения для стрельбы лежа:

Встаньте на левое колено, опираясь (рис. 1) левой рукой на палки, а правой на поставленную в снег винтовку.

Рис. 1 Рис. 2

Рис. 2. Подтяните правую ногу под себя и поставьте правую лыжу в направлении движения. Палки держите с левой стороны.

Рис. 3. Встаньте на правую ногу, опираясь на палку, и начинайте перебежку, пригнувшись.

Рис. 3

Переползания

Переползание на лыжах применяется на неглубоком снегу. Положите лыжи плотно одна к другой. Верхние концы скрепленных палок пропустите под носковые ремни, а кольца наденьте на носки лыж и положите палки крестообразно. Винтовку возьмите на ремень или положите на палки. Для более прочного скрепления лыж пяточные ремни перекиньте с одной лыжи на другую (рис. 4). Лежа скользите на них, отталкиваясь руками.

Рис. 5. Переползание с лыжами «на получетвереньках» применяется на глубоком рыхлом снегу, когда переползание на лыжах не целесообразно.

Рис. 4 Рис. 5

Встаньте между лыжами на колени, опираясь руками на грузовые площадки лыж и переставляйте по очереди ноги.

Стрельба стоя на лыжах применяется для ведения огня с хода или из-за укрытия.

Рис. 6. Разверните правую лыжу носком вправо на 40—45 градусов и, выдвинув левую лыжу на полшага вперед, возьмите винтовку наизготовку.

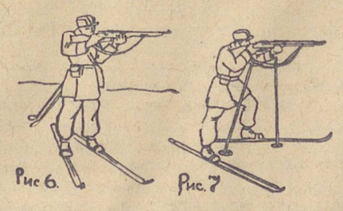

Рис. 6 Рис. 7

Рис. 7. Стрельбу можно производить с упора на левую палку

Стрельба с колена без разворота лыж применяется на глубоком рыхлом снегу.

Рис. 8. Выдвиньте левую лыжу вперед, сядьте на пятку правой ноги и приложитесь.

Рис. 8

Стрельба с колена с разворотом лыж применяется на накатанных (скользких) местах и на неглубоком снегу.

Рис. 9. Развертывая правую лыжу вправо, поставьте ее на пятку левой лыжи, встаньте на правое колено и приложитесь.

Рис. 9

Стрельба с колена с выставлением правой лыжи назад применяется при наличии жесткого крепления.

Рис. 10. Развертывая правую лыжу носком вправо, отставьте правую ногу назад правее пятки левой лыжи и приложитесь.

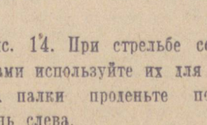

Рис. 10

Стрельба лежа применяется, главным образом, на открытом месте.

Рис. 11. Скрепите палки, возьмите их в левую руку, разверните правую лыжу носком вправо и опускайтесь на левое колено

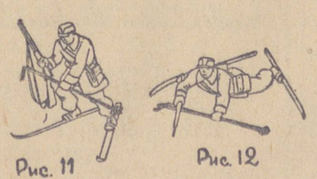

Рис. 11 Рис. 12

Рис. 12. Положите палки на снег перед собой и, опираясь на них, переходите в положение для стрельбы лежа, положив винтовку поперек палок.

Рис. 13. Прикладываясь для стрельбы, ставьте локти между палок.

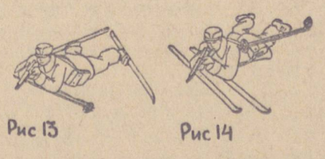

Рис 13 Рис 14

Рис. 14. При стрельбе со снятыми лыжами используйте их для упора под руки, палки проденьте под поясной ремень слева.

МЕТАНИЕ РУЧНЫХ ГРАНАТ

Метание ручной гранаты стоя. Перед метанием проденьте палки за пояс (под лямки) или возьмите их вместе с винтовкой в левую руку.

Рис. 15. Носок правой лыжи разверните в сторону на 40—50 градусов. Делая замах корпуса, наклонитесь на правую согнутую ногу и производите бросок «из-за спины через плечо».

Рис. 15

Для метания «прямой рукой сбоку» при замахе закручивайте больше корпус вправо.

Метание ручной гранаты с колена без разворота лыж применяется на глубоком рыхлом снегу

Рис. 17. Выдвиньте левую лыжу вперед и одновременно с «замахом» гранаты опуститесь правым коленом на лыжу.

Рис 17

Бросок выполняется «из-за спины через плечо»

Метание ручной гранаты с колена с выставлением лыжи назад применяется на накатанных (скользких) местах и на глубоком снегу

Рис. 18. Отставьте назад развернутую правую лыжу и опуститесь на правое колено, делая «замах» гранатой.

Рис 18

Бросок выполняется «из-за спины через плечо».

Метание ручной гранаты из положения лежа применяется, когда обстановка не позволяет бросать гранату из других положений

Рис. 19. Повернитесь левым боком к цели и ложитесь в направлении к ней.

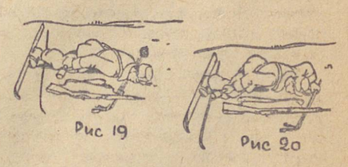

Рис 19 Рис 20

Рис. 20. Сгибая ноги в коленях и отводя туловище назад, начинайте «замах».

Рис. 21. Продолжая движение и толкаясь левой рукой, энергично отводите туловище назад—вправо.

Рис 21 Рис 22

Рис. 22. Резко поднимаясь, выведите тело грудью вперед и немедленно бросьте гранату «из-за спины через плечо».

Выбросив гранату, быстро падайте вперед, опираясь на сильно согнутые руки и немедленно изготовьтесь к стрельбе.

Если из положения для стрельбы невозможно соединить лыжи параллельно, производите метание гранаты с переходом, во время замаха, на оба колена.

Рис 23

Уколы штыком и удары винтовкой на лыжах выполняются из всех положений, как удобнее по обстановке.

Рис. 24. Исходное положение «к бою» в движении на лыжах, как и без лыж.

Рис 24

Рис. 25. Если противник слева, сделайте ногой выпад в сторону противника и нанесите

Рис 25

укол влево. Обе лыжи ставьте слегка на внутренние ребра.

Рис. 26. Если противник угрожает уколом, сделайте отбив влево.

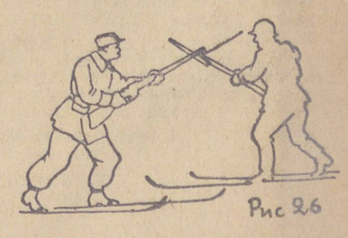

Рис 26

Сделав отбив, немедленно наносите удар винтовкой «вперед» в лицо (шею, под подбородок) противника.

Если ваши лыжи окажутся левее лыж противника, отбивайте вправо или вниз направо и немедленно наносите ему укол.

Рис. 27. Если противник справа, сделайте правой ногой выпад в сторону противника и наносите укол вправо

Рис. 27

Изучая боевые действия на лыжах, учитесь применяться к местности и сочетать между собой одни приемы с другими.

Д. МАРКОВ.
Заслуженный мастер спорта.

Сила соревнования

Н. КОЛМОГОРОВ
Главный агроном Н.-Тагильского городского земельного отдела

После подведения итогов 1940 года оказалось, что на первое место в соревновании совхозов горнозаводского треста вышел Туринский совхоз. Он получил переходящее красное знамя.

В 1941 году совхозы треста развернули энергичное соревнование за переходящее знамя. Особенно широко соревнование развернулось в первом и четвертом овощесовхозах.

Условия их деятельности неодинаковые. Первый совхоз является одним из крупнейших в тресте, его земельный массив расположен в основном на берегу пруда. Руководят совхозом опытные работники—директор В. Н. Петров и старший агроном Н. Ф. Чулков.

Четвертый совхоз—хозяйство небольшое, но находится оно в более трудных условиях. Земля его разбросана мелкими клочками среди леса. Следует вспомнить также, что директор четвертого совхоза тов. Иванов почти весь год вел хозяйство без агронома.

Соревнование за право быть передовиком началось в период подготовки к весеннему севу и пуска защищенного грунта в эксплоатацию. Как первый, так и четвертый совхоз неплохо встретили весну. Люди подготовили семена и машины, сами подготовились.

Еще некоторые нерадивые руководители лишь собирались строить парники, раскачивались, а в первом совхозе уже выращивали овощи под стеклом теплиц и парников.

Все помнят погоду весны 1941 года. Иногда в целой декаде не было дня без дождя и снега. Первый совхоз начал сев семян капусты для выгонки рассады, а через несколько дней выпал снег. Но работники совхоза, не смутившись, продолжали посев семян в парниках и закончили его в ранние сроки.

Одним из первых он закончил весенний сев, перевыполнив задание, и еще помог закончить сев колхозу имени Ленина

Четвертый совхоз проводил сев в более тяжелых условиях. Некоторые поля затопило разлившимися водами реки Тагил, и ему пришлось даже пересевать часть культур.

Однако, если первый совхоз план посева зерновых выполнил на 100, то четвертый—на 135,4 процента, по картофелю показатели соответственно—101 и 104,4 проц., по овощам—99,2 и 100, а по кормовым культурам первый совхоз почти в полтора раза перевыполнил задание, а четвертый его не выполнил.

В конце июня на совещании работа обоих совхозов по проведению весеннего сева была хорошо оценена. В обоих выросли десятки стахановцев, выполнявших по полторы-две нормы. Отмечена инициатива работников первого совхоза, привлекших домохозяек для ухода за посевами различных культур. Еще ярче, горячее разгорелось соревнование совхозов в дни великой отечественной войны. Работники совхозов трудились самоотверженно, чтобы вырастить обильный урожай, выполнить сталинское указание о всесторонней помощи Красной Армии для разгрома врага.

Холодная, дождливая весна, запоздалое развитие растительности предопределили массовое появление вредителей сельхозкультур, а также целый ряд других неблагоприятных явлений, в частности, «корку»—затвердение верхнего слоя почвы. Судьбу урожая в этих условиях решал уход за посевами.

Раньше всех в Тагильском районе рыхление междурядий и борьбу с вредителями начал первый совхоз. Агроном тов. Чулков с раннего утра до поздней ночи был на поле, руководил всеми работами по уходу за посевами, проверял выполнение своих указаний. Прекрасными помощниками агронома были звеньевые, стахановцы, применявшие новую агротехнику. Один из них—тов. Уткин подкармливал посевы минеральными удобрениями, золой, истреблял сорняки, рыхлил почву, окучивал овощи, картофель. Четвертый совхоз еще интенсивнее проводил борьбу за урожай.

В итоге оба совхоза перевыполнили задание по урожайности зерновых культур. План получения продуктов с защищенного грунта первый совхоз выполнил на 118, а четвертый—на 278 процентов. 33,7 килограмма овощей (в том числе 13 килограммов огурцов) с одной парниковой рамы дал директор совхоза тов. Иванов. Причем следует указать, что продукция выдана в ранние сроки и в большом количестве: с 1500 рам совхоз дал трудящимся Тагила одних огурцов 18 тонн! Выход продукции с защищенного грунта таков: по огурцам план выполнен на 129 процентов, по помидорам—на 178, а по луку—на 509 процентов. Звенья тт. Деевой и Илларионовой дали продукции в три раза больше, чем было запланировано, а звенья Полойниковой, Андреевой, Пушкиной и Николаевой—лишь немногим меньше. В результате одни парники дали четвертому совхозу 79 тысяч рублей накоплений.

Соревнование за наивысший выход продукции с единицы площади родило и такую полезную инициативу, как использование небольших парниковых участков земли. Люди не только наводят чистоту между парниками, но, выращивая на мелких участках овощи, дают большие доходы хозяйству. В четвертом совхозе с 20 соток гектара таких земель получено 17,5 тонны капусты. Это—875 центнеров в переводе на гектар! Теперь неудивительно, что овощные участки защищенного грунта, в особенности в четвертом совхозе, являются образцом чистоты.

Не только в защищенном, но и в открытом грунте четвертый совхоз перевыполнил план урожайности овощей. Ему задано снять 17 тонн капусты с гектара, а он снял 20,8; свеклы соответственно—11 и 15; луку—8 и 9,6; помидоров—6 и 11 тонн. А первый совхоз на этом поле сдал позиции. На отдельных участках имеется передовой опыт. Огородница тов. Зырянова сняла 340 центнеров капусты с гектара и заработала 3143 рубля. Но в целом по совхозу показатели урожайности не достигли плановых.

Летние заморозки снизили урожайность картофеля. Ранний картофель давал по 100 центнеров с гектара, однако поздние сорта в результате губительного действия заморозков дали снижение урожайности. Интересно отметить исключительное значение яровизации семян картофеля. В совхозах она повысила урожайность в минувшем году, как правило, на 20—40 процентов.

Перевыполнение плана выхода продукции повысило заработок рабочих совхоза. В среднем 700—800 рублей на человека выплачено лишь за сверхплановую продукцию. В первом совхозе домохозяйка Финодеева, вырастив на закрепленном за ней участке в полгектара помидоры, заработала за сезон 3952 рубля.

Соревнуются не только овощеводы, но и животноводы совхозов. На протяжении восьми месяцев впереди по удою был первый совхоз. Директор четвертого совхоза тов. Иванов, а с ним и весь коллектив дали слово во что бы то ни стало перегнать своего соперника и в этой отрасли хозяйства.

Их обязательство выполнено. План надоя молока они завершили еще в августе, а за 11 месяцев прошлого года надоили по 2542 литра молока в среднем на фуражную корову—на 100 литров больше, чем в первом совхозе. Эти успехи завоеваны благодаря самоотверженной работе доярок Шалаевой, Полойниковой, Чехомовой, которые выполнили задание на 140—160 процентов.

Четвертому совхозу вручен знак первенства—переходящее красное знамя. Это большой успех коллектива совхоза. В этом видна большая заслуга директора совхоза, крепкого бойца, участника гражданской войны, орденоносца тов. Иванова. Руководство его отличается тем, что он вникает в каждую мелочь работы, проверяет каждого рабочего и не эпизодически, но ежедневно, а подчас и несколько раз в день. Можно привести ряд случаев, характеризующих это положение.

В первом квартале 1941 г. совхоз план надоя молока выполнил, а летом удой неожиданно начал падать. Иванов заинтересовался этим делом, вызвал пастуха Анвара Кашапова и попросил об'яснить причины. Тот заупрямился и заявил, что пасет он, как всегда, хорошо. Об'яснение Иванова не удовлетворило, а пастух рассердился и заявил: «Паси сам!». Он кричал, бросил хлыст

Послание Рузвельта конгрессу

ВАШИНГТОН, 6 января (ТАСС). Рузвельт зачитал в конгрессе следующее послание:

«Выполняя свой долг сообщить вам о положении нации, я с гордостью могу заявить, что дух американского народа никогда не был более высоким, чем сейчас. США не были никогда настолько сплочены, как сейчас, и наша страна никогда не была более глубоко проникнута решимостью справиться со стоящими перед нею большими задачами. Американский народ перед лицом сложившейся обстановки был охвачен единым порывом, и это воодушевление сохранится, пока не будет обеспечена наша безопасность.

Ровно год тому назад я заявил конгрессу: «Когда диктаторы будут готовы начать войну с нами, они не будут дожидаться военного акта с нашей стороны... Они, а не мы, изберут время, место и метод нападения на нас». В настоящее время мы знаем, какое время они избрали—мирное воскресное утро 7 декабря 1941 года. Нам известно, какое место они выбрали для нанесения удара — американский форпост на Тихом океане. Мы знаем, на каком методе они остановились—на методе самого Гитлера.

Японские планы завоевания имеют полувековую давность. Это была не простая политика расширения жизненного пространства, это был план порабощения всех народов Дальнего Востока и островов Тихого океана, план установить господство японской военщины и японский военно-морской контроль над западным побережьем Северной, Центральной и Южной Америки. Развитие этого честолюбивого плана ознаменовалось войной против Китая в 1894 году, последовавшей затем оккупацией Кореи, войной против России в 1904 году, незаконным укреплением в 1929 году подмандатных тихоокеанских островов, захватом Манчжурии в 1931 году и вторжением в Китай в 1937 году. Аналогичную политику преступных завоеваний проводила и Италия. Фашисты впервые проявили свои империалистические планы в Ливии и Триполи. В 1935 году они захватили Абиссинию. Их цель состояла в установлении господства над всей Северной Африкой, над Египтом, отдельными частями Франции и всем Средиземноморским миром. Однако мечты японских и фашистских главарей были более чем умеренны по сравнению с грандиозными стремлениями Гитлера и его нацистов. Еще до своего прихода к власти в 1933 году у них уже были разработаны планы завоеваний. Эти планы предусматривали установление конечного господства нацистов не в какой-либо одной части мира, а на всех континентах и на всех океанах мира. После образования Гитлером союза Берлин—Рим—Токио все эти планы завоеваний стали единым планом. В соответствии с этим планом и своими собственными планами завоевания на долю Японии выпала задача добиться прекращения наших поставок оружия Англии, России и Китаю — оружия, которое неуклонно приближало день уничтожения Гитлера. Действия Японии в Пирл Харбор имели целью оглушить и запугать нас настолько, чтобы заставить нас направить все наши промышленные и военные ресурсы на ведение войны в Тихом океане или даже для обороны собственного континента. Этот план не достиг своей цели. Мы не были оглушены, нас не удалось запугать, и мы не впали в панику. Настоящая сессия конгресса является доказательством этому, ибо дух спокойной и твердой решимости, господствующий здесь, обрекает на гибель тех, кто подготовлял заговор с целью уничтожения мира. Этот дух сильнее, чем простое стремление к мести. Он выражает волю американского народа избавить мир от повторения подобных страданий.

Необходимо признать, что мы оказались в трудном положении. Например, было тяжело сознавать, что мы не сможем помочь героическим защитникам острова Уэйк. Нам было тяжело от мысли, что мы не в состоянии высадить миллион солдат и направить тысячи кораблей на Филиппинские острова. Однако все это только усиливает нашу решимость вновь водрузить звездное знамя над островами Уэйк и Гуам и избавить мужественный народ Филиппин от японского империализма (аплодисменты). Мощные наступательные действия против наших общих врагов должны быть предприняты, и они будут предприняты в свое время. Консолидация военных усилий, об'единенных наций, направленных против общего врага, находится на пути к реализации. В этом заключалась задача совещаний, состоявшихся за последние две недели в Вашингтоне, Москве и Чунцине, в этом заключается основная цель декларации солидарности, подписанной в Вашингтоне 1 января 1942 г. 26-ю нациями, об'единившимися против держав оси. В предстоящие месяцы, возможно, придется принять трудные решения, но мы не уклонимся от таких решений, вместе со странами, об'единившимися с нами, мы примем эти решения с мужеством и твердостью. В нашей столице и в столицах других стран были разработаны планы координирования и согласования действий всех об'единившихся стран — действий военного и экономического порядка. Мы уже создали единое командование сухопутных, морских и воздушных сил на театре военных действий в юго-западной части Тихого океана. Между военными штабами будут продолжаться совещания и консультации с тем, чтобы планы операций каждого штаба отвечали общей стратегии, рассчитанной на разгром противника. Мы не будем вести изолированных войн, когда каждая нация действует по своему собственному усмотрению. Эти 26 наций об'единены не только общим духом решимости, но и широким сотрудничеством в проведении войны на всех ее этапах.

Впервые после того, как японцы, фашисты и нацисты начали свой кровавый путь завоеваний, они теперь стоят перед лицом того факта, что против них об'единяются превосходящие их силы. Навсегда канули в вечность те дни, когда агрессоры могли нападать и уничтожать свои жертвы по одиночке, не встречая единого сопротивления. Мы, об'единенные страны, будем распределять свои силы с таким расчетом, чтобы наносить удар по общему противнику там, где ему может быть нанесен наибольший ущерб. Милитаристы из Берлина и Токио начали эту войну. Но проникнутые ненавистью к ним об'единенные силы всего человечества закончат ее (аплодисменты).

Гитлер вместе с его итальянскими и японскими пешками стремились и стремятся к уничтожению материальных и духовных центров цивилизации. Они хотели бы разрушить мощь Британской империи, России, Китая, Голландии, а затем об'единить все ресурсы этих стран для достижения конечной цели — завоевания Соединенных Штатов. Они знают, что наша победа означает победу свободы. Они знают, что наша победа означает победу институтов демократии — идеала семьи, основных принципов добропорядочности и человечности. Они знают, что наша победа означает победу религии. А этого они не могут допустить.

Мы знаем, что мир слишком тесен, чтобы в нем могли ужиться вместе Гитлер и бог. Свидетельством этого является план нацистов принудительного насаждения во всем мире новой германской языческой религии—план, по которому святая библия и распятие будут заменены («Майн кампф») свастикой и обнаженным мечом. Наши задачи ясны—уничтожение гитлеризма, навязанного поджигателями войны порабощенным народам, освобождение угнетенных наций, обеспечение свободы слова, свободы религии, свободы от нужды и свободы от страха во всем мире. Мы не остановимся, пока не будут достигнуты эти задачи.

Я знаю, что я говорил от имени американского народа и имею полное основание полагать, что говорю от имени всех других народов, которые борются вместе с нами, когда я заявляю, что теперь мы полны решимости не только выиграть войну, но также обеспечить мир, который последует за ней. Однако при современной войне требуется не только стрелять и сражаться, но и настоятельно требуется работать и производить. Обеспечение победы требует производства орудий войны и средств доставки их в десятки районов сражений. Мы и другие об'единенные нации не можем удовлетвориться тем, чтобы производить несколько больше боеприпасов, чем Германия, Япония, Италия, включая сюда и производственную мощность промышленности стран, порабощенных ими. Превосходство Соединенных Штатов в производстве боеприпасов и кораблей должно быть подавляющим и настолько подавляющим, чтобы державы оси никогда не смогли рассчитывать состязаться с нами. Для достижения такого превосходства Соединенные Штаты должны строить самолеты, танки, орудия и корабли в предельно больших количествах, производить оружие не только для своих собственных вооруженных сил, но также для армий, военно-морских флотов и авиации стран, сражающихся на нашей стороне. Причем наше подавляющее превосходство в производстве вооружения должно быть таким, чтобы мы могли в надлежащее время предоставить достаточное количество оружия народам завоеванных стран, готовым при первой же возможности восстать против своих германских и японских угнетателей, против предателей из своей же среды, уже известных под гнусным именем «квислинги». Как только мы доставим оружие патриотам этих стран, их выстрелы также будут услышаны во всем мире. В Соединенных Штатах производство должно быть полнято на значительно более высокий уровень, чем в настоящее время, даже если это потребует внесения изменения в жизнь и занятия миллионов наших людей. Мы должны использовать все наши производственные возможности. Пусть никто не говорит, что этого нельзя достичь. Мы должны этого добиться и мы обязались это сделать.

Только что я направил письмо соответствующим министерствам и другим органам нашего правительства, в котором я приказываю немедленно же принять следующие мероприятия:

1. Увеличить производство самолетов такими темпами, чтобы мы могли выпустить в 1942 году 60.000 самолетов, что составляет на 10.000 самолетов больше, чем нами было запроектировано на этот год восемнадцать месяцев назад. Среди этих самолетов намечено выпустить 45.000 боевых машин — бомбардировщиков, пикирующих бомбардировщиков и истребителей. Производство самолетов будет продолжать увеличиваться с таким расчетом, чтобы мы в 1943 году выпустили 125.000 самолетов, в том числе 100.000 боевых.

2. Увеличить производство танков такими темпами, чтобы мы могли произвести в этом году 45.000 танков и продолжать увеличивать их производство с таким расчетом, чтобы дать в будущем году 75.000 танков.

3. Увеличить производство зенитных орудий такими темпами, чтобы мы могли дать в этом году 20.000 таких орудий и продолжать увеличивать темпы с таким расчетом, чтобы в будущем году выпустить 35.000 зенитных орудий.

4. Увеличить производство торговых судов такими темпами, чтобы построить в этом году суда общим тоннажем в 8 млн. тонн против 1.100 тысяч тонн в 1941 году. Мы будем продолжать увеличивать темпы с тем, чтобы в будущем году построить торговые суда в 10 млн. тонн.

Эти цифры и аналогичные же цифры производства множества других орудий войны дадут японцам и нацистам некоторое представление о том, чего именно они достигли в результате нападения на Пирл Харбор (аплодисменты). Перед нами стоит трудная, не имеющая себе прецедента задача, а времени мало. Мы должны до предела использовать все имеющиеся средства для производства вооружения. Мы должны использовать каждый завод, каждый станок для военного производства. Это касается всех предприятий от крупнейших до мельчайших — от мощной автомобильной промышленности до деревенской мастерской.

Военное производство зависит от людей — мужчин и женщин — от коллективного приложения рук и умов, которые мы именуем трудом. Наши рабочие готовы работать по много часов. Они готовы увеличить свою производительность. Они готовы обеспечить круглосуточную работу 7 дней в неделю (аплодисменты).

Они полностью сознают, что от темпов и качества их работы зависят жизни их сыновей и братьев, сражающихся на фронтах. Военное производство основывается на методах и различных сырьевых материалах — стали, меди, каучуке, алюминии, цинке, олове. Для военных нужд придется выделять все большее и большее количество таких материалов. Придется проводить дальнейшее ограничение потребления этих материалов для гражданских нужд, а во многих случаях придется полностью отказаться от их использования для таких целей.

Война стоит денег. До сих пор Соединенные Штаты едва начали финансировать войну. Мы выделяли на нужды национальной обороны всего лишь 15 процентов нашего национального дохода. Как это указано в моем послании по вопросу о бюджете, с которым я обращусь завтра, наша военная программа в предстоящем бюджетном году обойдется в 56 млрд. долларов, что составляет более половины ожидаемого годового национального дохода. Это означает налоги и займы, займы и налоги, это означает, что придется урезать производство предметов роскоши и других предметов, не относящихся к удовлетворению насущных потребностей. Это означает, что каждый человек, каждая семья должны будут напрячь все свои усилия. Только такое максимально возможное увеличение производства ускорит нашу конечную полную победу.

Большое значение будут иметь темпы. Потерянную территорию можно всегда возвратить, но потерянное время никогда нельзя вернуть. Темпы спасут жизнь людей, темпы спасут нашу страну, оказавшуюся в опасности, темпы спасут нашу свободу и цивилизацию, а как известно, медлительность никогда не была характерной чертой для американцев (аплодисменты).

По мере того, как война будет поглощать все больше и больше нашего внимания, мы должны в то же время со всей бдительностью относиться к появлению различных ложных идей, которые могут возникнуть сами по себе или они могут быть занесены в нашу среду противником. Мы должны стоять на страже против благодушия. Мы не должны допускать недооценки противника. Он сильный, хитрый, жестокий и безжалостный. Противник не остановится ни перед чем, что может дать ему возможность убивать и уничтожать. Противник воспитал свой народ в таком убеждении, что своего наивысшего совершенства он может достичь только в войне. В течение многих лет он готовил этот конфликт — намечал планы, организовывал заговоры, тренировался, вооружался, воевал.

Мы уже вкусили поражение. Нам, возможно, придется испытать ряд новых неудач. Мы должны уяснить себе, что нам придется вести тяжелую, продолжительную, кровопролитную, дорогостоящую войну. С другой стороны, мы не должны допускать пораженческих настроений. До сих пор это являлось одним из главных инструментов гитлеровского аппарата пропаганды, неоднократно использованного с убийственными результатами. Однако в отношении американского народа эти методы не будут иметь успеха.

Мы не должны допустить раскола в нашей собственной среде, равно как и среди всех об'единенных народов. Мы должны особенно бдительно стоять на страже против отвратительных расовых дискриминаций в любой их форме. Гитлер снова попытается посеять недоверие и подозрение между отдельными группами людей, между одной расой и другой, между одним правительством и другим. Он попытается использовать ту же систему лжи и муссирования слухов, при помощи которых он отколол Францию от Англии. Он уже сейчас пытается применить такие же методы против нас. Но он столкнется с таким единством цели и воли, которые останутся непоколебимыми до уничтожения всех его черных замыслов против свободы и безопасности мира.

Мы не можем вести эту войну, проникнутые духом обороны. Как только наша мощь и ресурсы будут полностью мобилизованы, мы предпримем наступление против врага и будем наносить ему удар за ударом всюду, где мы сумеем настичь его. Мы должны держать противника подальше от своих берегов, ибо мы намерены перенести битву на его собственную территорию.

Американские вооруженные силы должны быть использованы в любой части света, всюду, где покажется целесообразным вступить в борьбу с вооруженными силами противника. В некоторых случаях эти операции будут носить оборонительный характер для того, чтобы защитить ключевые позиции. В других случаях эти операции будут наступательными для того, чтобы наносить удары общему противнику с целью полного окружения его и в конечном счете его полного разгрома. Американские вооруженные силы будут действовать во многих районах на Дальнем Востоке. Они будут действовать на всех океанах, помогая защищать важнейшие линии коммуникаций, имеющие жизненно важное значение для об'единенных стран. Американские сухопутные, воздушные и морские силы воспользуются базами на Британских островах, составляющих важнейшую крепость в нынешней мировой войне. Американские вооруженные силы помогут защищать наше полушарие, а также базы, расположенные за пределами этого полушария, но могущие быть использованными для нападения на американский континент.

Если кто-либо из наших противников в Европе или Азии попытается совершить против нас с целью бомбардировки далекие рейды при помощи эскадрильи смертников, то они это сделают в надежде, что им удастся терроризировать наш народ, ослабить наше моральное состояние. Наш народ этого не боится. Мы знаем, что нам, возможно, придется дорого заплатить за свободу. Мы охотно пойдем на это. Сколько бы нам это не стоило, это в тысячу раз себя оправдает. Независимо от того, что бы наши противники в своем отчаянии ни попытались предпринять против нас, мы будем говорить так же, как говорили жители Лондона: «Мы в состоянии это перенести» и не только перенести, но и дать сдачу и даже с лихвой (аплодисменты)

Когда противники бросили вызов нашей стране: они тем самым бросили вызов каждому из нас. И каждый из нас пред'являет требование к себе и ко всей стране в целом. 400 американских морских пехотинцев при героической обороне острова Уэйк нанесли большие потери противнику. Некоторые из них убиты в военных операциях, а другие находятся сейчас в плену. Когда люди, оставшиеся после этого великого сражения, будут освобождены и возвратятся в свои дома, они узнают, что их подвиг вдохновил 130 млн. их сограждан на беззаветную борьбу. Наши люди, сражающиеся на фронтах, уже доказали, что в настоящее время американцы столь же смелы и стойки, как любой из тех героев, славные дела которых мы отмечаем каждый год 4 июля.

Многие спрашивают: «Когда закончится нынешняя война?». На этот вопрос можно дать один ответ. Война окончится, как только мы сможем закончить при помощи наших общих усилий, общих наших сил и нашей решимости довести борьбу до конца—пока не будет покончено с милитаризмом в Германии, Италии и Японии. Не может быть никакого сомнения в том, что на меньшем мы не успокоимся.

В таком духе велись переговоры во время визита английского премьер-министра в Вашингтоне. Господин Черчилль и я понимаем друг друга, понимаем наши чувства и наши цели. В течение последних двух недель мы вместе откровенно обсуждали важнейшие военные и экономические проблемы нынешней величайшей мировой войны. Весь наш народ приветствовал визит господина Черчилля. Нас глубоко взволновало его великое послание, обращенное к нам. Мы желаем ему благополучного возвращения на родину. Он всегда желанный гость в нашей среде.

Мы сражаемся на одной стороне с английским народом, который один сражался в течение долгих страшных месяцев и мужественно, упорно и умело устоял перед противником (аплодисменты). Мы сражаемся на одной стороне с русским народом, которому пришлось пережить вторжение нацистских орд в Россию, докатившихся до самых ворот Москвы, с русским народом, который с почти сверхчеловеческими волей и мужеством заставил противника отступать (аплодисменты). Мы сражаемся на одной стороне с храбрым китайским народом, который в течение долгих 4 с половиной лет устоял перед бомбами и голодом и, несмотря на превосходство японского вооружения, неоднократно громил захватчиков (аплодисменты). Мы сражаемся на одной стороне с неукротимыми голландцами (аплодисменты). Мы сражаемся на одной стороне со всеми правительствами, находящимися в изгнании, которых Гитлер со всеми его армиями и гестапо не сумел покорить.

Однако все эти жертвы мы, об'единенные народы, приносим не во имя того, чтобы возвратиться к такому миру, который мы имели после прошлой мировой войны. В настоящее время мы боремся за безопасность, прогресс и мир не только для нас самих, но и для всего человечества, не только для одного поколения но и для всех последующих поколений. Мы боремся за то, чтобы очистить мир от старого зла и от старых болезней. Нашими противниками руководит зверский цинизм и черная ненависть ко всему человечеству. Нас вдохновляет та вера, которая своими корнями уходит далеко назад к первой главе книги бытия, в которой говорится — «Бог создал человека по своему образу и подобию» — мы стремимся сохранить свою верность этому божественному наследству. Мы боремся так же, как боролись наши отцы в защиту доктрины, гласящей, что все люди равны перед богом. Те, кто сражаются на противоположной стороне, пытаются уничтожить эту доктрину и создать мир по своему собственному образу — мир тирании, жестокости и рабства.

Такова борьба, которая захватила всю нашу жизнь. Никакой компромисс не может положить конец этому конфликту. Никогда не было и никогда не может быть успешного компромисса между добром и злом. Только полная победа может вознаградить борцов за мир между людьми, добропорядочность, свободу и веру» (аплодисменты).

НОВЫЙ РЕЙД АНГЛИЧАН НА НОРВЕЖСКОЕ ПОБЕРЕЖЬЕ

ЛОНДОН, 7 января (ТАСС).

Агентство Рейтер передает, что, как официально об'явлено, в ночь на 7 января английские военные корабли провели совместно с военно-воздушными силами новую операцию против норвежского побережья. Английские легкие силы вошли в фиорд между Бергеном и Тронгеймом, встретив слабое сопротивление со стороны противника. В результате этой операции потоплено одно грузовое судно и причинены повреждения двум траулерам противника и немецкой консервной фабрике.

НАЛЕТ АНГЛИЙСКОЙ АВИАЦИИ НА БРЕСТ И ШЕРБУР

ЛОНДОН, 6 января (ТАСС).

Агентство Рейтер передает, что в ночь на 6 января английские самолеты подвергли сильной бомбардировке доки в Бресте и Шербуре. Официально сообщается, что английские истребители днем 5 января совершили нападение на промышленные предприятия в Северной Франции. Все самолеты вернулись на свою базу.

ЛОНДОН, 7 января (ТАСС).

Английское министерство авиации сообщает, что в ночь на 7 января соединения бомбардировщиков совершили крупный налет на доки в Бресте и Шербуре, а также на об'екты Северо-Западной Германии.

ПОРАЖЕНИЕ ЯПОНЦЕВ ПОД ЧАНША

ЛОНДОН, 6 января (ТАСС).

Как сообщает чунцинский корреспондент агентства Рейтер, 4 японских дивизии, потерпевшие поражение в боях за Чанша, где за последние дни китайские войска на всем протяжении фронта перешли в контрнаступление, были завлечены в мешок севернее Чанша. Остальные японские войска, которые лишь вчера сражались у ворот Чанша, быстро отступают. Попавшие в окружение японские части подвергаются атакам со стороны китайцев.

* * *

В провинции Хунань упорные бои идут в 15 клм. от города Чанша. За последние дни японские войска подавлением перешедших в контрнаступление китайцев отступили на север. Одновременно бои идут на левом фланге и в тылу японских войск. В провинции Хубэй бои идут в районе Ичан, где китайские войска успешно развивают наступление. Японцы несут большие потери.

7 января (ТАСС).

ВОЕННЫЕ ДЕЙСТВИЯ В ЛИВИИ

ЛОНДОН, 6 января (ТАСС).

В коммюнике командования английских сил на Ближнем Востоке сообщается, что английские мобильные отряды и авиация снова активно действовали в районе Аджедабии, где с успехом были нанесены удары по скоплениям автотранспорта противника.

ЛОНДОН, 7 января (ТАСС).

Агентство Рейтер указывает, что после захвата Бардии началась борьба за перевал Хальфайя, где сильно укрепились германо-итальянские войска. Число итальянских и германских войск, удерживающих этот последний островок сопротивления в Восточной Киренаике, примерно, равняется числу солдат, защищавших Бардию (7—8 тысяч).

В течение 5 января английские бомбардировщики и бомбардировочная эскадрилья свободной Франции продолжали бомбить позиции противника в районе Хальфайи.

В ночь на 5 января английские самолеты совершили новый налет на базу подводных лодок в Саламине (в Греции—западнее Пирея). В ту же ночь, а затем днем 5 января авиация противника совершила новые налеты на Мальту.

Ответственный редактор Л. С. ШАУМЯН.

СВЕРДЛОВСКОЕ ОБЛАСТНОЕ УПРАВЛЕНИЕ КИНОФИКАЦИИ и контора Главкинопрокат

РЕБЯТА! В дни школьных каникул—с 10 по 18 января 1942 года — смотрите в кинотеатрах: РЕБЯТА!

Кинотеатр «ОКТЯБРЬ» (ул. К. Либкнехта, 25. Телефон Д1-02-66). 10, 11, 12, 13, 14, 15, 16, 17, 18 января Тимур и его команда

Кинотеатр «СОВКИНО» (ул. Карла Либкнехта, 20. Телефон Д1-04-70). 10, 11, 12 января Друзья из табора. 13, 14, 15 января Боевой киносборник № 3 «Победа за нами!». 16, 17, 18 января Юность командиров

Кинотеатр «МЮД» (ул. Толмачева, 12. Телефон Д1-02-63). 10, 11, 12 января Гибель Орла. 13, 14, 15 января Четвертый перископ. 16, 17, 18 января Боевой киносборник № 2 «Победа за нами!»

Кинотеатр «СТАЛЬ» (ул. Халтурина, 54. Телефон Д1-04-72). 10 и 11 января Боевой киносборник № 6 «Победа за нами!». 12, 13, 14 января Тимур и его команда. 15, 16 января Мужество. 17, 18 января Ленин в 1918 году

Кинотеатр «ТЕМП» (ул. Ворошилова, Тел. Д1-90-40, доб. 19-88). 10, 11 января Свинарка и пастух. 12, 13 января Доктор Айболит. 14, 15 января Каро. 16, 17, 18 января Василиса Прекрасная

В дни школьных каникул в кинотеатрах состоятся ВСТРЕЧИ ЮНЫХ ЗРИТЕЛЕЙ С БОЙЦАМИ—участниками ВЕЛИКОЙ ОТЕЧЕСТВЕННОЙ ВОЙНЫ. С исполнением оборонных произведений выступят писатели и композиторы. Творческие отчеты актеров—исполнителей ролей в фильмах. В фойе кинотеатров открыты выставки о героике русского народа. Проводятся беседы. На концертных эстрадах—выступления детской художественной самодеятельности, отчеты тимуровских команд. Принимаются заявки на коллективные посещения. Справки по телефонам: к/т «ОКТЯБРЬ»—Д1-02-66; к/т «СОВКИНО»—Д1-04-70. к/т «МЮД»—Д1-02-63; к/т «СТАЛЬ»—Д1-04-72; к/т. ТЕМП—Д1-90-40, добавочн. 19-88. Начало первого сеанса во всех кинотеатрах в 9 час. утра.

Государственный театр оперы и балета имени А. В. Луначарского
Телеф. Д1-33-66, Д1-06-28, Д1-06-48.
Сегодня ДОЧЬ КАРДИНАЛА
10-I ОПРИЧНИК
Нач. вечерних спектаклей в 8 час. 15 мин., дневных в 12 час. дня.

Центральный театр Красной Армии
Первомайская ул., 27.
Сегодня ПОЛКОВОДЕЦ СУВОРОВ
11-I вечер УКРОЩЕНИЕ СТРОПТИВОЙ
Билеты продаются.
Принимаются коллективные заявки.
Начало в 8 час. 15 мин. вечера.

Драматический театр
Телеф. Д1-30-86, Д1-07-28.
Сегодня
вместо об'явленного спектакля Король Лир идет спект. АННА КАРЕНИНА.
Билеты действительны.
10-I ФЕЛЬДМАРШАЛ КУТУЗОВ
Начало вечерних спектаклей в 8 час., дневных в 12 час. дня.

Театр Музыкальной комедии
Телеф. Д1-75-73, Д1-08-32.
Сегодня СИЛЬВА
10-I об'явлен. абон. ЦТК № 3 отменяется.
11-I утро КЕТО и КОТЭ, абон. ЦТК № 2
11-I вечер МАРИЦА
Начало спектаклей дневных в 12 час., вечерних в 8 час. 15 мин. веч.

Концертный зал Филармонии
10-I ТВОРЧЕСКИЙ ВЕЧЕР артистов Центр. театра Красной Армии. Отрывки из пьес: КРЫЛАТОЕ ПЛЕМЯ, ПОЛКОВОДЕЦ СУВОРОВ, УКРОЩЕНИЕ СТРОПТИВОЙ, ДЕЛО и КОНЦЕРТНОЕ ОТДЕЛЕНИЕ. Уч. засл. арт. Хохлов, Хованский, Васильев, арт. Доброжанская, Пестовский, Нассонов, Куприянова, Благообразов, Нечаев, Ракитин, Шахет, Романова, Сазонова, Фомичева, Великов, Корнев, Корыков, Кручинин, Перцовский, Серебряков и др.
Начало в 9 час. веч.
11-I СИМФОНИЧЕСКИЙ КОНЦЕРТ оркестра ВРК.
Дирижер Марк Паверман
Солист Давид ОЙСТРАХ.
Начало в 9 час. веч. Билеты продаются.
14-I ЛЕКЦИЯ-КОНЦЕРТ
Шекспир в музыке. Лектор—профессор М. А. Гозенпуд.
Билеты от 1 руб. до 3 руб.
15-I КОНЦЕРТ
Д. Я. Пантофель-Нечецкой.
Билеты со штампом 30-XII действительны.

Театр Дома Культуры железнодорожников имени А. А. Андреева.
Трамваи 1, 2, 5, 6.
10-I, начало в 9 час. вечера.
ВЕЧЕР-КОНЦЕРТ
После концерта ДЖАЗ. Билеты продаются в кассах концертного зала Филармонии и Дома Культуры жел.-дор.

ИППОДРОМ 11 ЯНВАРЯ БЕГА Нач. в 1 ч. дня.

НКЧМ—СССР.
МЕТАЛЛУРГИЗДАТ
г. Свердловск, ул. 8 марта, Деловой дом, комн. 71, телефон Д1-26-45.
ОТКРЫТА ПОДПИСКА на 1942 год
на МЕТАЛЛУРГИЧЕСКИЙ ЖУРНАЛ
„СТАЛЬ“
Орган Народного Комиссариата Черной Металлургии СССР.
Журнал Сталь ставит своей задачей помочь производственникам увеличить и улучшить качество продукции, необходимой для обороны страны.
Журнал Сталь сосредоточивает внимание на практических вопросах производства черной металлургии военного времени.
Журнал Сталь освещает вопросы технологии производства и обработки всех видов черных металлов, научно-исследовательские работы и изобретательство, имеющие практическое значение, вопросы организации труда и новости иностранной техники.
Журнал Сталь рассчитан на хозяйственников, инженерно-технических, научных работников, научно-педагогический персонал и студентов втузов, на квалифицированных рабочих стахановцев черной металлургии и смежных отраслей промышленности.
ПОДПИСНАЯ ЦЕНА: на год (12 номеров) 72 руб. на 6 месяцев . . 36 руб.
Подписку и деньги сдавайте СОЮЗПЕЧАТИ, всюду на почте.

Свердловский сельскохозяйственный институт
ОБ'ЯВЛЯЕТ
ДОПОЛНИТЕЛЬНЫЙ ПРИЕМ СТУДЕНТОВ
на I, II, III и IV курсы ветеринарного и I, II курсы полеводческого факультетов.
На 1-й курс принимаются без экзамена все окончившие полную среднюю школу в 1941 году и отличники, окончившие до 1941 года; остальные держат экзамены по русскому языку, литературе, физике и химии. Начало занятий 9 февраля.
Прием заявлений до 1 февраля. Иногородние обеспечиваются общежитием и отличники—стипендией.
Срок обучения на ветеринарном факультете 3 года 6 месяцев, на полеводческом факультете 3 года. Окончившие институт получают звание ветеринарного врача и агронома-полевода.
За справками обращаться по адресу: гор. Свердловск, ул. Карла Либкнехта, 42. Телефон Д1-33-63.

УПРАВЛЕНИЕ СВЕРДЛОВСКОГО ТРАМВАЯ
проводит прием на курсы ВАГОНОВОЖАТЫХ, КОНДУКТОРОВ и ЛИНЕЙНЫХ КОНТРОЛЕРОВ
Принимаются лица не моложе 17 лет.
Здесь же требуются УЧЕНИКИ СЛЕСАРЕЙ, СЛЕСАРИ, ТОКАРИ и РЕМОНТНЫЕ РАБОЧИЕ.
Принятые обеспечиваются общежитием, курсанты—стипендией.
Обращаться: г. Свердловск, ул. Ленина, 24-а, 5-й этаж, комната 113.

СЕГОДНЯ В КИНОТЕАТРАХ:
МЮД — 100 мужчин и одна девушка. ОКТЯБРЬ — Боевой киносборник № 7. СОВКИНО — утро—Семеро смелых, вечер—Заключенные. ТЕМП—Свинарка и пастух. СТАЛЬ — Доклад Иосифа Виссарионовича СТАЛИНА на заседании Моссовета 6-XI 1941 г. Боевой киносборник № 6.

Свердловский Государственный Мединститут
ОБ'ЯВЛЯЕТ
о наборе студентов на I курс в январе месяце 1942 года.
В институт принимаются граждане в возрасте от 17 до 35 лет, имеющие среднее законченное образование.
Без вступительных испытаний принимаются лица, окончившие в 1941 году среднюю школу и приравненные к ней учебные заведения (рабфак, техникум, средняя школа для взрослых, военное училище), а также выпускники-отличники средней медицинской школы.
ПРИМЕЧАНИЕ: Лица, окончившие техникум, среднюю медицинскую школу, училище, допускаются к приемным испытаниям только при наличии у них установленного 3-летнего производственного стажа по окончании специального среднего учебного заведения. Указанный стаж не требуется от включенных в 5% выпуска каждого техникума согласно постановлению ЦИК СНК СССР от 15 сентября 1933 года. Для всех остальных, в том числе ранее о кончивших среднюю школу, испытания обязательны: по русскому языку (письменно), литературе, физике, химии по программам, установленным при поступлении в ВУЗ'ы.
Прием заявлений по 20 января, с 20 января по 5 февраля приемные испытания.
Приезжающие на время испытаний обеспечиваются общежитием. Иногородние, зачисленные в институт, обеспечиваются общежитием.
Стипендия по успеваемости.
АДРЕС: гор Свердловск, площадь Коммунаров, Мединститут. Приемная комиссия. Телефон Д1-63-21.

СРОЧНО ТРЕБУЮТСЯ
для работы в г. Свердловске:
ИНЖЕНЕРЫ-МЕХАНИКИ, НАЧАЛЬНИК ПЛАНОВО-ПРОИЗВОДСТВЕННОГО ОТДЕЛА, МАСТЕРА МЕХАНИЧЕСКОГО, КОТЕЛЬНО-СВАРОЧНОГО, КУЗНЕЧНОГО ЦЕХОВ и по ремонту строймеханизмов, НОРМИРОВЩИКИ, СПЕЦИАЛИСТЫ по автотракторному ремонту, работники по снабжению, КЛАДОВЩИКИ. ЭЛЕКТРОСВАРОЩИКИ, КОТЕЛЬЩИКИ, ТОКАРИ, ЧЕРНОРАБОЧИЕ, УБОРЩИЦЫ.
Обращаться: Ремонтно-механические мастерские, телефон Д1-77-64.
Трамваи 2, 5, 8, остановка Ремесленное училище.

Требуются
ИНЖЕНЕР-СТРОИТЕЛЬ, НАЧАЛЬНИК пожарной охраны, ШОФЕРЫ на газогенераторные машины, АВТОСЛЕСАРИ 5—6 разряда, ТОКАРИ, коновозчики.
Обращаться: Свердловск, улица Розы Люксембург, 34, комната 5, Автекоуправление.

Требуются:
гл. инженер (инженер по холодной обработке металла), зав. производством (инж.-механик с уклон. хол. обр. металла), конструктор, технолог-механик, завед. складом, зам. главного бухгалтера, бракеры.
Обращаться: площадь Центрального рынка, 6.

Отделу совхозов треста Трансторгпита
требуются:
для работы в аппарате треста и совхозах:
агрономы, агротехники-бригадиры растениеводства, зоотехники, ветврачи, механики, шоферы, комбайнеры, штурвальные.
Обращаться: улица Челюскинцев, 11, 4-й этаж, комната 408.

ТРЕБУЮТСЯ СКЛАДСКИЕ ПОМЕЩЕНИЯ,
желательно прирельсовые, каждое 200—300 кв. метров и выше;
ГАРАЖ ДЛЯ СТОЯНКИ ДВУХ-ТРЕХ АВТОМАШИН. Согласны на ремонт.
Обращаться: Деловой дом, 2-й этаж, комната 20. Телефон Д1-43-82.

УРАЛЬСКИЙ
ЛЕСОТЕХНИЧЕСКИЙ ИНСТИТУТ
ОБ'ЯВЛЯЕТ ДОПОЛНИТЕЛЬНЫЙ ПРИЕМ СТУДЕНТОВ
на I, II, III курсы факультетов:
МЕХАНИЗАЦИИ ЛЕСОРАЗРАБОТОК И ТРАНСПОРТА, ХИМИКО-ТЕХНОЛОГИЧЕСКОГО, МЕХАНИЧЕСКОЙ ОБРАБОТКИ ДРЕВЕСИНЫ, ЛЕСОХОЗЯЙСТВЕННОГО.
Факультет механизации лесоразработок и транспорта
готовит ИНЖЕНЕРОВ-ЛЕСОТЕХНОЛОГОВ по сухопутному и водному лесотранспорту и по механизации лесоразработок.
Факультет химико-технологический
готовит ИНЖЕНЕРОВ-ТЕХНОЛОГОВ по следующим специальностям лесохимической промышленности: пирогенетической переработки древесины, гидролизу древесины и переработке сульфитных щелоков, экстрактивным веществам древесины (производство канифоли, скипидара, камфары и пр.).
Кроме того, факультет имеет I курс целлюлозно-бумажной специальности.
Факультет механической обработки древесины
готовит ИНЖЕНЕРОВ-МЕХАНИКОВ по механической обработке древесины.
Лесохозяйственный факультет
готовит ИНЖЕНЕРОВ лесного хозяйства.
Срок обучения на всех факультетах 3 года 4 месяца.
Окончившие среднюю школу до 1941 г. с оценкой «ОТЛИЧНО» по всем предметам (кроме черчения и рисования), а также окончившие среднюю школу в 1941 году принимаются на 1-й курс без экзаменов.
Для остальных приемные испытания (с 20 по 30 января 1942 г.) на все факультеты, за исключением лесохозяйственного, проводятся по следующим предметам: математике, физике, химии, русскому языку и литературе, одному иностранному языку (немецкому, французскому или английскому).
На лесохозяйственный факультет: по физике, химии, русскому языку и литературе.
Студенты-отличники обеспечиваются стипендией. Иногородним предоставляется общежитие.
Срок подачи заявлений до 20 января 1942 года.
Заявления и запросы направлять по адресу: гор. СВЕРДЛОВСК, ул. Ленина, 79, УРАЛЬСКИЙ ЛЕСОТЕХНИЧЕСКИЙ ИНСТИТУТ. Телеф.: Д1-22-45, Д1-13-44.

ГОССАНИНСПЕКЦИЯ ПРЕДЛАГАЕТ
ВСЕМ ОБ'ЕДИНЕНИЯМ, а также ПРЕДПРИЯТИЯМ, НЕ ВХОДЯЩИМ В ОБ'ЕДИНЕНИЯ, работники коих подлежат систематическому медицинскому осмотру (предприятия пищевые и коммунального обслуживания) заключить не позднее 15 января 1942 г. с «Центральным пунктом обязательных медосмотров» договоры на предмет обслуживания их медосмотром и другими видами обязательных медобследований.
Ранее заключенные договоры считаются аннулированными. Для заключения договоров являться с соответствующей доверенностью в Горздравотдел (здание Горсовета, 5-й этаж, комната 102), телефон Д1-83-27, ежедневно от 1 до 3 час.
ГОРЗДРАВОТДЕЛ.

ТРЕБУЮТСЯ: инженеры-электрики, инженеры и техники-строители по железобетонам, металлическим и деревянным конструкциям, архитекторы, инжен