XXV ГОД ИЗДАНИЯ

Адрес редакции и издательства: Свердловск, ул. Ленина, 47. Дом печати.

Телефоны редакции:

секретариат—Д1-21-42, Д1-28-63, отдел партийной жизни — Д1-32-32, Д1-34-65, отдел пропаганды Д1-33-72, промышленно-транспортный отдел—Д1-82-86, Д1-39-10, сельскохозяйственный отдел—Д1-36-10, Д1-39-80, по вопросам внутренней информации звонить Д1-28-35, искусства — Д1-97-47, школы и здравоохранения Д1-17-62, отдел писем — Д1-39-76, Д1-35-94.

Пролетарии всех стран, соединяйтесь!

УРАЛЬСКИЙ РАБОЧИЙ

ОРГАН СВЕРДЛОВСКОГО ОБЛАСТНОГО И ГОРОДСКОГО КОМИТЕТОВ ВКП(б), СВЕРДЛОВСКОГО ОБЛАСТНОГО СОВЕТА ДЕПУТАТОВ ТРУДЯЩИХСЯ

№ 268 (7879) | 12 ноября 1941 года, среда | Цена номера 15 коп.

УСЛОВИЯ ПОДПИСКИ:

на 6 мес.—30 руб. 15 коп., 6 мес.—20 руб. 10 коп., 3 мес.—10 руб. 5 к., 1 мес.—3 руб. 35 коп.

Подписка принимается органами Союзпечати в отделениями связи. Издательством подписка не принимается.

Телефоны издательства:

зав. издательством и секретариат—Д1-91-26, редакция фотохроники—Д1-39-05, отдел об'явлений—Д1-89-08, о недоставке газеты звонить Д1-45-53, Д1-97-48.

Прием об'явлений

в издательстве «Уральский рабочий» с 9 час. утра до 6 час. вечера в комн. № 46.

ЗАВЕРШЕНИЕ ОБМОЛОТА И ХЛЕБОПОСТАВОК—ОБОРОННАЯ ЗАДАЧА

Весь советский народ вместе с Красной Армией и Красным Флотом полон решимости сокрушить немецких захватчиков и истребить их всех до единого.

Разгром немецких империалистов и их армий неминуем. Но для победы над врагом требуется величайшее напряжение всех наших сил, ибо предстоят еще великие трудности и тяжелые испытания в решающих боях за честь и свободу родины.

Товарищ Сталин в своем историческом докладе на торжественном заседании Московского совета депутатов трудящихся 6 ноября четко и ясно определил наши задачи в освободительной, справедливой войне против фашистских разбойников. Необходимо, указывал он, чтобы наши рабочие и служащие, мужчины и женщины, работали на предприятиях, не покладая рук, и давали бы фронту все больше и больше танков, противотанковых ружей и орудий, самолетов, пушек, минометов, пулеметов, винтовок, боеприпасов. Необходимо, чтобы наши колхозники, мужчины и женщины, работали на своих полях, не покладая рук, и давали бы фронту и стране все больше и больше хлеба, мяса, сырья для промышленности.

Сталинские указания — боевое знамя во всей нашей работе в тылу—на заводах, в шахтах, учреждениях, в колхозах и совхозах. Усилить помощь фронту вооружением и продовольствием—вот наш священный долг. И выполнить его нужно, не щадя своих сил, с самопожертвованием, с полным сознанием ответственности каждого советского человека за судьбы родины.

Все для фронта! — под этим лозунгом боевыми темпами должен быть завершен сельскохозяйственный год в колхозной деревне. Нельзя дальше терпеть медлительности и затяжки таких важнейших работ, как вывозка хлеба государству, обмолот, засыпка семенных и других фондов. Пора со всей строгостью военного времени спросить с руководителей отставших районов и колхозов, чего стоит их болтовня о работе на оборону страны, о помощи фронту, если даже первая заповедь колхозов — поставки хлеба государству—ими не выполнена, если в поле лежит необмолоченный хлеб, подвергается порче и гибели?!

Приближается последний срок, установленный законом для выполнения годового плана хлебопоставок государству. Между тем, многие районы и колхозы, бравшие на себя обязательства досрочно выполнить хлебопоставки, до настоящего дня плетутся в хвосте. Когда артель «Прожектор», Сысертского района, заключила договор на соревнование с артелью «Активист» на досрочное выполнение плана хлебопоставок, председатель ее Месилов произнес высокопарную горячую речь. А потом показал себя форменным болтуном и не выполнил плана даже в сроки, установленные законом. Позорно запятнав свою честь, нарушив собственные обязательства, руководители отставших районов и колхозов, благодушествуя в глубоком тылу, начали забывать о государственной дисциплине. Пусть же они знают, что не только презрение народа, но и суровая кара обрушится на голову каждого, кто позволяет себе не считаться с государственной дисциплиной, с интересами государства, с интересами обороны страны. Военное время не знает никакого снисхождения к людям, потерявшим чувство ответственности перед народом.

Родина, фронт не ждут, а требуют, чтобы все районы нашей области полностью и в кратчайший срок рассчитались с государством по обязательным поставкам хлеба. Руководители районов обязаны решительно перестроить на военный лад работу каждого колхоза, действительно мобилизовать все силы, все машины, лошадей, колхозный транспорт, ибо наряду с первоочередной вывозкой хлеба на ссыпные пункты нужно всемерно ускорить обмолот, сушку зерна, сберечь народное добро от порчи и гибели.

Необмолоченный хлеб — неубранный хлеб. А у нас еще много хлеба лежит в скирдах. Например, в Таборинском районе обмолочена, примерно, третья часть всего скошенного хлеба, в Ачитском—45 проц., в Манчажском—47, в Полевском—39 проц. В ряде районов и МТС молотьба организована очень плохо, машины не загружены работой. Так, в Никольской МТС, Сысертского района, в В.-Юрмытской МТС, Талицкого района, работают меньше половины всех имеющихся сложных молотилок. О круглосуточной молотьбе, об организации труда молотильных бригад, о соревновании колхозников и машинистов мало кто беспокоится.

Не проявляют должной заботы о сохранности хлеба, об ускорении обмолота незадачливые руководители Краснополянского района — секретарь райкома ВКП(б) т. Курочкин и председатель исполкома райсовета т. Чистяков. Хуже того, они благодушно мирятся с возмутительными фактами нарушения партийной и государственной дисциплины, не борются с расхлябанностью, которая в военное время перерастает в преступление. В отдельных колхозах много хлеба разбазарено на внутриколхозные нужды, молотилки простаивают, график вывозки хлеба срывается. В колхозе имени Сталина 5 дней не работала молотилка. Обращались несколько раз к заместителю директора Ляпуновской МТС Кузеванову, чтобы прислал механика, но Кузеванов остался глух и нем. Простаивают молотилки и в колхозах, обслуживаемых Байкаловской МТС.

Нужно беспощадно искоренить безответственность и расхлябанность, привлекать, невзирая на лица, к строгой ответственности людей, которые срывают обмолот и хлебопоставки, не дорожат народным добром. В колхозе «Красная поляна», Еланского района, сотни центнеров зерна брошены на токах, зерно подвергается порче. Виновных в порче хлеба надо отдавать под суд за вредительское отношение к общественной собственности. Каждый килограмм хлеба должен быть сбережен для укрепления обороны родины.

Как можно быстрее закончить обмолот хлеба—важнейшая задача партийных и советских организаций села. Ввести по примеру графика хлебопоставок график круглосуточной молотьбы, пустить в ход все сложные и конные молотилки и комбайны, разжечь соревнование колхозников, организовать трудовую межколхозную взаимопомощь, выделить к молотильным агрегатам лучших коммунистов, способных большевистским словом и делом вести за собой массы,—вот что нужно сделать немедленно.

Для ускорения обмолота колхозам предоставлено право производить повышенную оплату труда колхозников, занятых на обмолоте зерновых, крупяных культур и трав, сверх начисленных трудодней. За каждую тонну зерновых, крупяных культур и за каждый центнер семян, намолоченных на молотилках, выдается 10 клгр зерна, а намолоченных ручным способом—до 25 килограммов зерна. Комбайнер или машинист получает сверх существующей оплаты за каждую тонну намолоченных зерна или трав до двух килограммов, а штурвальный и тракторист—до одного килограмма зерна за счет колхоза. Колхозникам-возчикам за вывозку зерновых и крупяных культур и семян трав государству и в крытые помещения с токов, а также из-под молотилок и комбайнов, выдается по полкилограмма зерна за каждый тонно-километр. Необходимо раз'яснить это мероприятие во всех МТС и колхозах и неуклонно проводить его в жизнь.

Боевое завершение обмолота и хлебопоставок—оборонная задача. Разрешение ее зависит от нашей организованности, большевистской деловитости, высокой требовательности. Работать, не покладая рук, работать по-военному! Выполнить план поставок хлеба, как военное задание. Разоблачать и беспощадно наказывать тех, кто свою преступную бездеятельность пытается прикрыть речами о патриотизме, широковещательными обещаниями и обязательствами.

В момент, когда над родиной нависла серьезная опасность, когда героические сыны народа проливают свою кровь, защищая наши земли, заводы, колхозы, нашу жизнь, нет выше долга, как усилить помощь фронту, активнее участвовать в отечественной войне. Усилим же нашу помощь фронту боевой работой в тылу!

Приемы в посольствах СССР в честь XXIV годовщины Великой Октябрьской социалистической революции в СССР

НЬЮ-ЙОРК, 9 ноября (ТАСС).

На приеме, устроенном в посольстве СССР в США в связи с XXIV годовщиной Великой Октябрьской социалистической революции в СССР, присутствовало 2.200 человек. Среди гостей были: министр финансов Моргентау, министр торговли Джонс, министр земледелия Виккард, министр почт Уокер, генеральный прокурор Бидл, заместитель государственного секретаря Уэллес, представители 26 посольств и миссий, в том числе английский посланник Кемпбэлл, японский посол Номура, китайский посол Ху ши, австралийский посланник Кесэй, югославский посланник Фотич, 300 видных офицеров американской армии и военно-морского флота, многие члены конгресса, в том числе председатель сенатской комиссии по иностранным делам Коннэли, председатель комиссии по иностранным делам палаты представителей Блум, многие видные журналисты, писатели, ученые и другие представители интеллигенции.

* * *

ТОКИО, 9 ноября (ТАСС).

В связи с XXIV годовщиной Великой Октябрьской социалистической революции в советском посольстве в Токио состоялся прием. Присутствовали японский министр иностранных дел Того и заместитель министра иностранных дел Ниси. На приеме присутствовали также члены дипломатического корпуса во главе с английским послом Грю, являющимся старшиной дипломатического корпуса, а также военные атташе различных стран, представители японских культурных и общественных организаций, представители японской и иностранной печати, чиновники министерства иностранных дел и других японских министерств.

* * *

ЧУНЦИН, 9 ноября (ТАСС).

6 ноября на приеме, устроенном посольством СССР в честь XXIV годовщины Великой Октябрьской социалистической революции, присутствовало более 500 гостей. Среди гостей были генералиссимус Чан Кай-ши, министр иностранных дел Го Тай-пи, представители правительства, генерального штаба и китайской армии, весь дипломатический корпус, представители китайской прессы и иностранные корреспонденты, общественные деятели и деятели искусства.

Брошюра с докладом И. В. СТАЛИНА

Сегодня Свердловское областное государственное издательство выпускает из печати отдельной брошюрой доклад Председателя Государственного Комитета Обороны товарища И. В. Сталина на торжественном заседании Московского совета депутатов трудящихся с партийными и общественными организациями г. Москвы 6 ноября 1941 года.

Кроме того, в брошюру включена речь товарища Сталина на параде Красной Армии 7 ноября 1941 года на Красной площади в Москве.

В брошюре дан портрет И. В. Сталина.

Тираж брошюры—100 тысяч экземпляров.

ОТ СОВЕТСКОГО ИНФОРМБЮРО

Вечернее сообщение 10 ноября

В течение 10 ноября наши войска вели бои с противником на всех фронтах. Особенно ожесточенные бои происходили на Крымском и Тульском участках фронта.

За 9 ноября в воздушных боях сбито 12 немецких самолетов. Наши потери—5 самолетов.

* * *

За 9 ноября наши авиачасти уничтожили и вывели из строя 70 вражеских танков, 23 орудия, 4 зенитных точки, 450 автомашин с пехотой и военными грузами, 17 бронемашин, до пятидесяти мотоциклов, много повозок с боеприпасами, рассеяли и уничтожили до полка пехоты противника и два эскадрона конницы.

* * *

Немецко-фашистские мерзавцы продолжают насилия и зверства во временно оккупированных ими районах. В селе Семеновка, Кировоградской области, немцы приказали крестьянам сдать весь хлеб и скот германской армии. Крестьяне отказались выполнить это приказание. Тогда немцы схватили группу крестьян и жестоко избили, а 5 человек расстреляли на глазах у всех. Дома расстрелянных крестьян фашисты сожгли. В пяти километрах от села Анастасьевка немцы нашли в канаве трупы двух немецких солдат и одного офицера. В этот же день все жители этого села были арестованы, а дома их сожжены. В городе Дно, Ленинградской области, немцы устроили на базарной площади висилицу на 15 петель. Недавно фашистские бандиты повесили 10 рабочих. Ежедневно гитлеровские палачи вешают на площади 8—10 человек жителей города и его окрестностей.

* * *

Советский народ ознаменовал XXIV годовщину Великой Октябрьской социалистической революции новыми победами на фронте труда. Таджикская республика к 7 ноября досрочно выполнила государственный план сдачи хлопка. Сдача хлопка государству продолжается. Коллектив Грознефтекомбината завершил годовой план добычи нефти. Рабочие и инженеры Малгобекнефти перевыполнили годовой план на 22 процента. Трест Майкаинзолото к 7 ноября выполнил 12-месячную программу золотодобычи. С начала этого года коллектив дал стране в полтора раза больше золота, чем за тот же период прошлого года. Успешно выполнил свои предоктябрьские обязательства коллектив Джетыгаринского металлургического завода, к 7 ноября завершивший годовой план выпуска продукции. Накануне великого праздника ряд шахт Караганды закончил годовой план добычи угля. Многие рабочие шахты имени Горького за 10 месяцев дали полторы-две годовых нормы. В Нижнем Тагиле горняки рудника имени III Интернационала уже выполнили годовой производственный план.

Утреннее сообщение 11 ноября

В течение ночи на 11 ноября наши войска вели бои с противником на всех фронтах.

* * *

Наши авиачасти, действующие на Тульском участке фронта, 9 ноября уничтожили и вывели из строя 21 немецкий танк, 80 автомашин с военными грузами, рассеяли и уничтожили до полка мотопехоты противника.

* * *

За два дня боев части тов. Харитонова, действующие на южном фронте, уничтожили и вывели из строя 70 немецких танков, 200 автомашин с пехотой и боеприпасами, 2 штабных автобуса, рассеяли и уничтожили 2 батальона пехоты противника.

* * *

Бойцы тов. Коротеева на одном участке южного фронта 8 ноября уничтожили 750 итальянских солдат и около 1500 итальянских солдат выведено из строя вследствие ранений.

* * *

За последние дни на западном фронте нашими частями взята в плен большая группа немецких солдат. Показания пленных свидетельствуют о дальнейшем упадке морального и физического состояния немецких солдат. Все пленные солдаты имеют изможденный вид. Все они в грязном, легком и истрепанном обмундировании, вшивые и страшно грязные. Белье превратилось в лохмотья землистого цвета.

Ефрейтор 12 роты 3 батальона 487 пехотного полка Бернгорт Ах-Лоснус на допросе показал следующее: «Настроение солдат весьма плохое. Голод, недоедание, усталость, антисанитария, огромные потери подрывают веру немецкого солдата в свое командование и в успех войны. В бане не были уже давно. Все тело искусано вшами. Каждый день солдаты только и думают о том, как бы скорее кончилась война».

Об ужаснейшем ухудшении морального состояния немецких солдат говорят также и письма из Германии.

Солдату Герману Штайнеру его приятель из Мюнхена пишет: «Здесь, в Мюнхене, купить нечего».

В письме к своему мужу жена обер-ефрейтора Франца Зайболда спрашивает: «Когда же этой войне будет конец? У меня такое чувство, что если вы и зимой будете еще на востоке, то вы уже никогда не вернетесь домой». У одного убитого немца найдено письмо его жены, в котором она пишет: «Ты пишешь, что охваченных военным пылом становится все меньше и меньше. Но теперь это не принесет пользы. Надо было думать об этом 8 лет назад».

Неудавшиеся попытки налетов немецкой авиации на Москву в Октябрьские дни

Еще накануне Октябрьских праздников немецкие летчики вели разведывательные полеты, готовясь, очевидно, к крупному налету на Москву. Действительно, с утра 6 ноября с разных направлений фашистские пираты начали подкрадываться к Москве. С одного направления на бреющем полете одновременно летело до тридцати бомбардировщиков. Вражеские самолеты были встречены нашими истребителями и рассеяны. В коротком бою несколько самолетов противника было сбито, а остальные повернули, ушли в облака.

В течение дня 6 ноября к Москве пыталось прорваться около 250 вражеских самолетов. Ни одному из них не удалось даже близко подойти к городу! Особенно интенсивными и напряженными были часы, когда в Москве происходило торжественное заседание, посвященное XXIV годовщине Великой Октябрьской социалистической революции. Около 7 часов вечера к Москве пыталось пробиться до 50 фашистских бомбардировщиков. Они летели массированной группой, но наши истребители и зенитчики рассеяли строй немецких самолетов. Ни один из них не был допущен к городу. Однако этим налетом попытки немцев не ограничились. Фашисты изменили тактику, начали подлетать к Москве по одиночке, желая во что бы то ни стало нагадить жителям столицы в канун праздника. Но и отдельные самолеты не были допущены к Москве: некоторые из них были сбиты, а остальные поспешно убрались во-свояси.

Особенно зорко охраняли столицу истребители подразделения командира Прущкова. В воздушных боях они сбили 8 самолетов противника. В районе В. младший лейтенант Митюшин уничтожил немецкий бомбардировщик «Юнкерс-88» и истребитель «Мессершмитт-109». По одному вражескому самолету сбили известные истребители Герой Советского Союза, старший лейтенант Катрич и младший лейтенант Заболотный. Два истребителя противника «Хейнкель-113» сбило звено младшего лейтенанта Супруна в районе Ч. Кроме того, два немецких бомбардировщика «Юнкерс-88» сбиты младшим лейтенантом Найденовым и сержантом Евлокимовым. Всего за 6 ноября под Москвой сбито 34 немецких самолета.

После сильного отпора, который получили вражеские бомбардировщики на подступах к Москве 6 ноября, фашисты начали действовать осторожнее. 7 и 8 ноября на подступах к Москве появлялись отдельные вражеские бомбардировщики в сопровождении истребителей, но и они не были допущены к городу.

Следует отметить, что немцы, пользуясь близостью фронта к Москве, посылают свои бомбардировщики в сопровождении истребителей. Это, естественно, затрудняет борьбу с воздушными пиратами. Но славные и мужественные летчики, артиллеристы и прожектористы московской зоны противовоздушной обороны, преодолевая и эти трудности, стойко, упорно и успешно отражают вражеские налеты на советскую столицу.

(«Правда»).

Герои Ханко

Свято хранят и множат славу советского народа отважные и мужественные защитники полуострова Ханко. Герои Ханко стойко держатся, мужественно борются с врагом, нанося ему чувствительный урон.

Много раз фашисты лезли на окопы подразделения младшего лейтенанта т. Опанасюк, и каждый раз враги вынуждены были отступать, неся большие потери.

За 122 дня войны взвод тов. Опанасюка уничтожил 120 белофиннов и не отдал врагу ни метра нашей земли.

Хорошо действуют наши снайперы. Командир взвода тов. Греча дал задание снайперам Федорову и Соколову вести наблюдение за вышкой и мостиком, что ведет с материка на один из островов, окружающих Ханко. Наши бойцы хорошо замаскировались и приступили к выполнению боевой задачи. Каждый белофинн, появляющийся на указанном участке, находит смерть от меткой пули.

Отлично работает расчет, которым командует младший сержант тов. Рудой. Однажды была замечена группа противника. Расчет быстро открыл огонь. 10 белофиннов были убиты. Через несколько дней белофинская батарея начала с открытых позиций обстреливать наши окопы. Несколькими снарядами расчет уничтожил фашистскую батарею.

Недавно исполнилось 4 месяца героической обороны полуострова Ханко. Мужественные защитники Ханко заявляют:

— Всякая попытка врага овладеть полуостровом будет отражена решительно и беспощадно. Верные родине и военной присяге, мы перенесем все трудности и выйдем победителями!

(ТАСС).

УКАЗ ПРЕЗИДИУМА ВЕРХОВНОГО СОВЕТА СОЮЗА ССР

О ПРИСВОЕНИИ ЗВАНИЯ ГЕРОЯ СОВЕТСКОГО СОЮЗА НАЧАЛЬСТВУЮЩЕМУ И РЯДОВОМУ СОСТАВУ КРАСНОЙ АРМИИ

За образцовое выполнение боевых заданий командования на фронте борьбы с немецкими захватчиками и проявленные при этом отвагу и геройство присвоить звание **Героя Советского Союза** с вручением ордена **Ленина** и медали **«Золотая Звезда»**:

1. Младшему сержанту **Курбан-Дурды**
2. Майору **Миклай Геннадию Валерьевичу**
3. Красноармейцу **Овчаренко Дмитрию Романовичу**
4. Полковнику **Пушинину Ефиму Григорьевичу**
5. Полковнику **Шепетову Ивану Михайловичу**.

Председатель Президиума Верховного Совета СССР М. КАЛИНИН.
Секретарь Президиума Верховного Совета СССР А. ГОРКИН.

9 ноября 1941 года.

УКАЗ ПРЕЗИДИУМА ВЕРХОВНОГО СОВЕТА СОЮЗА ССР

О ПРИСВОЕНИИ ЗВАНИЯ ГЕРОЯ СОВЕТСКОГО СОЮЗА МЛАДШЕМУ СЕРЖАНТУ СТЕМАСОВУ П. Д.

За образцовое выполнение боевых заданий командования на фронте борьбы с немецкими захватчиками и проявленные при этом отвагу и геройство присвоить звание **Героя Советского Союза** с вручением ордена **Ленина** и медали **«Золотая Звезда»**:

Младшему сержанту **Стемасову** Петру Дмитриевичу.

Председатель Президиума Верховного Совета СССР М. КАЛИНИН.
Секретарь Президиума Верховного Совета СССР А. ГОРКИН.

9 ноября 1941 года.

УКАЗ ПРЕЗИДИУМА ВЕРХОВНОГО СОВЕТА СОЮЗА ССР

О ПРИСВОЕНИИ ЗВАНИЯ ГЕРОЯ СОВЕТСКОГО СОЮЗА МАЙОРУ КРОТОВУ Б. А.

За образцовое выполнение боевых заданий командования на фронте борьбы с немецкими захватчиками и проявленные при этом отвагу и геройство присвоить звание **Героя Советского Союза** с вручением ордена **Ленина** и медали **«Золотая Звезда»**:

Майору **Кротову** Борису Андреевичу.

Председатель Президиума Верховного Совета СССР М. КАЛИНИН.
Секретарь Президиума Верховного Совета СССР А. ГОРКИН.

9 ноября 1941 года.

ПОСТАНОВЛЕНИЕ СОВЕТА НАРОДНЫХ КОМИССАРОВ СОЮЗА ССР

О ПРИСВОЕНИИ ВОИНСКИХ ЗВАНИЙ ВЫСШЕМУ НАЧАЛЬСТВУЮЩЕМУ СОСТАВУ КРАСНОЙ АРМИИ

Совет Народных Комиссаров Союза ССР постановляет:

присвоить лицам высшего начальствующего состава Красной Армии воинские звания, установленные Указом Президиума Верховного Совета Союза ССР от 7 мая 1940 года:

ГЕНЕРАЛ-ЛЕЙТЕНАНТА:

Бодину Павлу Ивановичу
Малиновскому Родиону Яковлевичу
Подлас Кузьме Петровичу
Советникову Ивану Герасимовичу

ГЕНЕРАЛ-ЛЕЙТЕНАНТА АРТИЛЛЕРИИ:

Белову Павлу Мироновичу
Говорову Леониду Николаевичу
Дереш Николаю Андреевичу
Корнилову-Другову Василию Георгиевичу
Тихонову Виктору Георгиевичу

ГЕНЕРАЛ-ЛЕЙТЕНАНТА ТАНКОВЫХ ВОЙСК:

Тамручи Владимиру Степановичу

ГЕНЕРАЛ-МАЙОРА:

Батюня Александру Васильевичу
Борисову Аркадию Борисовичу
Борисову Федору Захаровичу
Буховец Георгию Климентьевичу
Васильеву Илье Васильевичу
Вещезёрскому Георгию Александровичу
Гаген Николаю Александровичу
Гречко Андрею Антоновичу
Евстигнееву Петру Петровичу
Жмаченко Филиппу Федосеевичу
Захватаеву Никанору Дмитриевичу
Ильину Льву Дмитриевичу
Корженевич Феодосию Константиновичу
Коршунову Андрею Антоновичу
Красильникову Даниилу Ефимовичу
Марцинкевичу Владимиру Николаевичу
Сивирскому Льву Соломоновичу
Чернышеву Федору Васильевичу
Юшкевичу Михаилу Куприяновичу

ГЕНЕРАЛ-МАЙОРА АРТИЛЛЕРИИ:

Безрук Семену Федоровичу
Варенцову Сергею Сергеевичу
Воскресенскому Александру Ивановичу
Жук Ивану Яковлевичу
Курбатову Александру Ивановичу
Петрову Михаилу Осиповичу
Полянскому Николаю Ивановичу
Семенову Николаю Николаевичу
Стрельбицкому Ивану Семеновичу

ГЕНЕРАЛ-МАЙОРА АВИАЦИИ:

Богородецкому Александру Константиновичу
Зайцеву Александру Сергеевичу
Златоцветову Абраму Ефимовичу
Саковнину Алексею Антоновичу
Скрипко Николаю Семеновичу
Туриель Ивану Лукичу
Ярцеву Виктору Ивановичу

ГЕНЕРАЛ-МАЙОРА ТАНКОВЫХ ВОЙСК:

Кузьмину Григорию Ивановичу
Михайлову Николаю Филипповичу
Тимофееву Сергею Михайловичу.

Председатель Совета Народных Комиссаров СССР И. СТАЛИН.
Управляющий Делами Совнаркома СССР Я. ЧАДАЕВ.

Москва, Кремль, 9 ноября 1941 г.

ХРОНИКА

Совнарком СССР назначил тов. Литвинова М. М., чрезвычайного и полномочного посла СССР в США, заместителем Народного Комиссара иностранных дел.

УРАЛЬСКИЕ МАШИНОСТРОИТЕЛИ, МЕТАЛЛУРГИ, ЖЕЛЕЗНОДОРОЖНИКИ, ВСЮ ЭНЕРГИЮ, ВСЕ СИЛЫ, ВСЕ ВНИМАНИЕ—ТОЛЬКО ФРОНТУ!

★

На орденоносном Уралмашзаводе

Доклад вождя и учителя товарища Сталина о XXIV годовщине Великой Октябрьской социалистической революции, произнесенный им на торжественном заседании Моссовета, вызвал новый производственный под'ём в цехах орденоносного Уралмашзавода.

В заводский партийный комитет то и дело поступают резолюции с митингов, письма стахановцев и командиров, инженеров и техников. В этих коротких, наспех написанных письмах ярче всего выражены патриотические чувства и настроения людей.

— Дать больше боевых машин и оружия фронту!

— Уничтожить всех псов-фашистов до единого!

Вот о чем единодушно заявляют рабочие и командиры завода. Рабочие цеха, где начальником работает тов. Лифшиц, пишут: «Гитлеровские банды просчитались. Советский народ плотнее сомкнется вокруг коммунистической партии, вокруг товарища Сталина и будет еще упорнее работать, чтобы разгромить германских фашистов...».

Инженеры и техники одного из отделов взяли обязательство в течение оставшихся полутора месяцев текущего года повысить производительность труда на 15 проц.

Кузнец-орденоносец тов. Коваленко в дни войны систематически перевыполнял задание не менее чем вдвое. Выступая на митинге, тов. Коваленко взял обязательство:

— Нормы военного времени буду выполнять не менее чем на 300 процентов. Товарищ Сталин призвал нас к тому, чтобы дать оружие для фронта. Оружие будет. Рабочие Уралмашзавода не подкачают...

Тов. Коваленко доказал, что его слова не расходятся с делом. 8, 9 и 10 ноября тов. Коваленко ежедневно выполнял по три нормы.

На стахановскую вахту вышли бригады прессовщиков коммуниста тов. Александрова и Подопригора. Вчера бригада прессовщиков тов. Александрова дала небывалую производительность труда: сменное задание было выполнено на 337 процентов. В этот же день бригада тов. Подопригора выполнила задание на 283 процента.

Так работают десятки, сотни людей, отвечая на призыв вождя. Знатный токарь Янушкин обязался выполнять новые нормы не менее чем на 250 проц. И точно—свое слово стахановец сдержал: за смену он вырабатывает две с половиной нормы.

Социалистическое соревнование охватило все цехи и профессии. Среди фрезеровщиков высокой выработкой в эти дни прославился тов. Новоселов. За смену 8 ноября свое задание он выполнил на 409 процентов. Ежедневно стали вырабатывать от трех норм и более долбежник тов. Чазов, токарь тов. Деревянкин, фрезеровщик тов. Скоробогатов.

Герои-стахановцы своим самоотверженным трудом помогают воинам героической Красной Армии в борьбе с ненавистным врагом—германским фашизмом. Рабочие и командиры Уралмашзавода обеспечат фронт необходимым боевым оружием. **Б. СЕРГЕЕВ.**

Выдающиеся рекорды горняков „Красногвардейки“

Знатный бурильщик страны Илларион Янкин, став на сталинскую вахту 6 ноября, работал в своей камере одновременно на 6 телескопных перфораторах. В эту смену тов. Янкин решил намного перекрыть новые нормы.

При подсчете результатов оказалось, что тов. Янкин выполнил нормы на 815 проц. Бурильщик тов. Гумаров в этот день, работая на трех телескопных перфораторах, дал свыше 6 норм, а бурильщик Василий Курзаев на ручном перфораторе выполнил нормы на 289 проц.

★

БОЕВЫЕ ДЕЛА КРАСНОУФИМСКИХ ЖЕЛЕЗНОДОРОЖНИКОВ

КРАСНОУФИМСК, 11 ноября (по телефону от спец. корр.). Доклад товарища Сталина на торжественном заседании Моссовета вдохнул новую энергию в сердца советских патриотов. Сотни железнодорожников работают, не покладая рук. Доклад вождя вдохновляет их на новые стахановские подвиги. Машинист член партии тов. Яшумов вчера отправился в очередной рейс и провел тяжеловесный состав весом 2350 тонн при норме 1800 тонн. Тяжеловесный состав также провел машинист тов. Логинов.

В эти дни многие стремятся работать еще лучше, еще качественнее.

Бывшая домохозяйка, а сейчас слесарь депо тов. Е. Кулагина выполняет нормы на 423 проц. За четверых работает и слесарь заготовительного цеха П. Федосеев. На 380 проц. вчера выполнил задание слесарь мастерской II дистанции пути тов. Дульцев.

Образцы высокой сознательности показывает бригада поршневиков в составе тт. Байдасова, Селюнина и других. Прочитав доклад товарища Сталина, они заявили:

— Священным испепеляющим гневом горят наши сердца. Обязуемся на своих участках стахановским трудом бить фашистскую нечисть.

Приступив к работе, бригада обработала два паровоза вместо одного по плану.

РАБОТАТЬ НЕ ПОКЛАДАЯ РУК

МАХНЕВО, 11 ноября (по телефону). Доклад товарища Сталина о XXIV годовщине Великой Октябрьской социалистической революции и его речь на параде в Москве 7 ноября, вызвали новую волну производственного под'ема среди колхозников района. В ответ на призыв вождя дать фронту больше хлеба и мяса, колхозники района решили в дни великого праздника завершить план хлебопоставок государству и рассчитаться с МТС. Слово свое они сдержали. Вчера район закончил хлебозаготовки.

★

Создадим танковую колонну „Колхозник Урала“

Письмо членов сельскохозяйственной артели «Красный маяк», Петрокаменского района

Дорогие товарищи!

Кровавые гитлеровские орды, озверевшие от злобы, чувствуя приближение суровой зимы, не считаясь ни с какими жертвами, рвутся к сердцу нашей родины—Москве, к колыбели Октябрьской революции — городу Ленина.

Мы, колхозники сельхозартели «Красный маяк», Петрокаменского района, обсудив исторический доклад товарища Сталина о XXIV годовщине Великой Октябрьской социалистической революции, заверяем, что будем еще лучше, еще самоотверженней работать для того, чтобы дать нашей Красной Армии больше хлеба, мяса, молока, масла.

Товарищ Сталин в своем докладе сказал, что одной из причин временных неудач нашей армии является недостаток у нас танков и отчасти авиации. Отвечая делом на речь вождя, мы вылили, по примеру колхоза «Заря», Ачитского района, на строительство танков 10 тысяч рублей. Кроме того, каждый колхозник вносит для этой цели по 10 трудодней. Пусть будет у нашей Красной Армии больше танков!

Мы обращаемся ко всем колхозникам и колхозницам Свердловской области с призывом построить на свои средства танковую колонну «Колхозник Урала». Пусть эта колонна обрушит на врага всю ненависть колхозного Урала, пусть засыплет его смертоносным огнем!

Урал—это кузница оружия для фронта. Мы, колхозники, своими средствами поможем изготовить это оружие в таком количестве, которое необходимо для полного разгрома врага!

По поручению общего собрания:

Председатель колхоза М. БЕРЕЗКИН, зав. МТФ В. СОЛОВЬЕВ, зав. СТФ Е. ПОНОМАРЕВ, бригадир 3 полеводческой бригады ЗВЕРЕВ, колхозники: В. БУШУЕВ, К. ПОНОМАРЕВА, О. ПОНОМАРЕВА, В. БЕЛОУСОВ, Т. ПОНОМАРЕВ.

На призыв вождя

ИРБИТ, 11 ноября (по телефону). С исключительным воодушевлением встречены в колхозах района доклад товарища Сталина «XXIV-я годовщина Великой Октябрьской социалистической революции» и его речь на параде Красной Армии в Москве. Колхозные массы делами отвечают на требования товарища Сталина, чтобы наши колхозники, мужчины и женщины, работали на своих полях, не покладая рук, и давали бы фронту и стране все больше и больше хлеба, мяса, сырья для промышленности.

Выполнив план хлебопоставок государству, колхозы направляют теперь свои основные силы на молотьбу. Сельскохозяйственная артель «Светлый путь» выполняет на 150 процентов нормы молотьбы.

Многие колхозы начали засыпку семян. Сельскохозяйственная артель имени Чкалова засыпала первые 80 центнеров пшеницы. В колхозе «Новый путь» засыпаны семена овса и картофеля.

Члены сельскохозяйственной артели имени Первого мая, обсудив доклад товарища Сталина, решили выкормить в каждом колхозном дворе по одной свинье в фонд обороны страны, на питание героической Красной Армии. Колхоз засыпал 200 центнеров семян пшеницы, 50 центнеров семян овса и 300 центнеров семян картофеля. Колхозники обязались к 20 ноября полностью засыпать семена и отсортировать их, к 2 декабря закончить молотьбу всех хлебов.

Г. ФЕДОРОВ.

ОРГАНИЗУЕМ КОНВЕЙЕРНОЕ ПРОИЗВОДСТВО

Перед нашим цехом была поставлена боевая задача — освоить производство новых деталей. На бригадных собраниях мы подробно ознакомили всех рабочих с технологическим режимом, провели индивидуальные беседы.

Рабочие показали замечательные образцы самоотверженного труда на освоении нового производства. По трое-четверо суток не выходили они из цеха. Поднялась ответственность за выполнение любого заказа. В результате план октября был выполнен за 17 дней, а к 1 ноября цех почти вдвое перевыполнил квартальное задание. Вот уже полтора месяца бригада сборщиков под руководством тов. Крючкова повседневно выполняет по три нормы, а в отдельные дни—по пять норм.

Не так давно к нам в цех пришли работать домохозяйки тт. Боброва и Конкратьева. Сначала они не выполняли норму, но, упорно овладевая техникой, добились того, что теперь выполняют дневное задание на 400 процентов.

Широко развернулось у нас совмещение профессий. Многие рабочие выполняют смежные работы. Так, оператор тов. Храмов недавно стал работать на четырех операциях.

Каждый день приносит все новые возможности перевыполнения плана, раскрывает новые резервы. Стахановцы вносят десятки рационализаторских предложений. Одна деталь сваривалась автогеном, сейчас ее варят точечным электросварочным аппаратом. Это в два раза повысило производительность, позволило сэкономить дефицитный кислород и высвободило двух автогенщиков.

Мастер тов. Махов изменил технологию заготовки другой детали. Это увеличило производство их в шесть раз. Раньше зачистка свариваемой поверхности производилась вручную металлической щеткой, теперь этот процесс механизирован, что также высвободило 8 человек. Изменение формы тары дало возможность в два раза быстрее ее изготовлять.

Сейчас коллектив цеха упорно работает над разрешением больших и сложных задач. Необходимо решительно увеличить выпуск деталей, так необходимо фронту. Требуется организовать производство деталей по методу непрерывного потока. Это во много раз увеличит выпуск продукции. Закрепление рабочих по отдельным операциям, дополнительное расчленение труда значительно повысят качество продукции. Многое еще надо сделать и для организации работы по графику.

Большое значение имеют производственная дружба и взаимопомощь смен. Моя смена, например помогала выполнять задание смене тов. Журавлева, с которой мы соревнуемся.

Весь коллектив нашего цеха полон решимости сделать все для ускорения гибели фашизма, для разгрома врага.

А. МАРТЬЯНОВ.
Начальник смены.

Сталь для победы над врагом

В начале великой отечественной войны коллектив мартеновского цеха решил закончить годовую программу к XXIV годовщине Октября. Многим товарищам это обещание казалось слишком рискованным, но патриотический под'ем сделал его вполне реальным. На электропечах в конце сентября завершили годовую программу бригады сталеваров тт. Нецветаева и Захарова. На мартенах в сентябре выполнил годовую программу т. Кушнир, в октябре—т. Базетов. У нас еще имеются отдельные бригады, не закончившие годовой программы, но в целом мартеновский цех 4 ноября завершил программу 1941 года и за 9 месяцев дал 1.995 тысяч рублей сверхплановой прибыли.

Десятки тысяч тонн металла дополнительно выплавят печи до 1 января 1942 года. Это боевой вклад патриотов-мартеновцев в оборону родины.

Неправильно было бы изображать борьбу верхисетцев за металл, как непрерывную цепь успехов. Нередко мы делали ошибки, но коллектив ни разу не отступил от своей цели, упорно двигался вперед. Мартеновцы систематически перевыполняют свои планы с конца 1939 года, с того времени, как в цехе навел порядок замечательный организатор производства инженер т. Левин. Выполнение программы стало для мартеновцев традицией.

Показательно, что в нашем цехе нет ни одного рабочего, не выполняющего нормы, нет ни одной бригады, которая топталась бы на одном и том же уровне производительности. «Давать все больше металла!»—это боевой девиз цеха.

Патриотический под'ем мартеновцев позволил в дни войны успешно решить немало серьезных задач, в том числе такую, как замена товарищей, ушедших в Красную Армию. Коллектив упорно учил женщин, пришедших в цех заменить своих мужей и братьев. Ковшевая тов. Овченкова, желобовая тов. Бородина, пультовой электрик тов. Янбухтина и многие другие самоотверженно боролись за программу. Из среды рабочих к руководству выдвинулись новые способные организаторы.

В XXV год Октябрьской революции коллектив мартеновского цеха вступил дружным, уверенным в своих силах, готовым сделать все для того, чтобы Красная Армия получила еще больше оружия и боеприпасов. Новым приливом энтузиазма отвечают сталеплавильщики на исторический доклад товарища Сталина 6 ноября 1941 года. В эти дни особенно хорошо работает коллектив электропечей с обер-мастером тов. Козловским. Значительно перевыполняют план стахановцы всех печей нашего цеха.

Мартеновцы умеют, если этого требуют обстоятельства, работать без выходных дней, работать по 12 и больше часов в сутки, но в мартеновском цехе так же энергично, напористо борются за технический прогресс производства. Для увеличения выплавки стали за время войны осуществлен ряд серьезных мероприятий. В частности, в одной из печей была переделана канава и установлен новый ковш. Такая работа в 1938 году была проделана за 2 месяца, а сейчас, благодаря руководству директора завода тов. Радкевича, на нее потребовалось всего 20 дней. Люди трудились самоотверженно.

Так же самоотверженно и настойчиво надо преодолевать все, что еще мешает мартеновскому цеху. Сокращая холодные и горячие простои, ликвидируя потери металла, повышая стойкость агрегатов, мы должны дать дополнительно тысячи тонн стали для нашей Красной Армии, для победы. И мы дадим их!

П. АБАИМОВ.
Начальник мартановского цеха Верх-Исетского завода.

Выполнили годовой план по всем показателям

КРАСНОУРАЛЬСК, 11 ноября (по телеграфу). Красногвардейское шахтоуправление закончило 8 ноября выполнение годового плана по всем показателям. Андреевская шахта закончила годовой план 5 октября, Бушайка — 17 октября.

Управляющий АКСЕНОВ, главный инженер ЗАСТЕНКЕР, секретарь партбюро НЕСТЕРОВ, председатель рудкома КУРГУЗОВ.

Вклады первоуральцев в фонд обороны

ПЕРВОУРАЛЬСК (по телефону от соб. корр.). Трудящиеся города продолжают крепить фонд обороны страны. На 5 ноября в Госбанк перечислено 582.625 рублей. Это однодневный заработок трудящихся и средства, заработанные ими на воскресниках.

Кроме денег в фонд обороны сдано отдельными гражданами на 82 тысячи рублей облигаций.

Разбитый стервятник

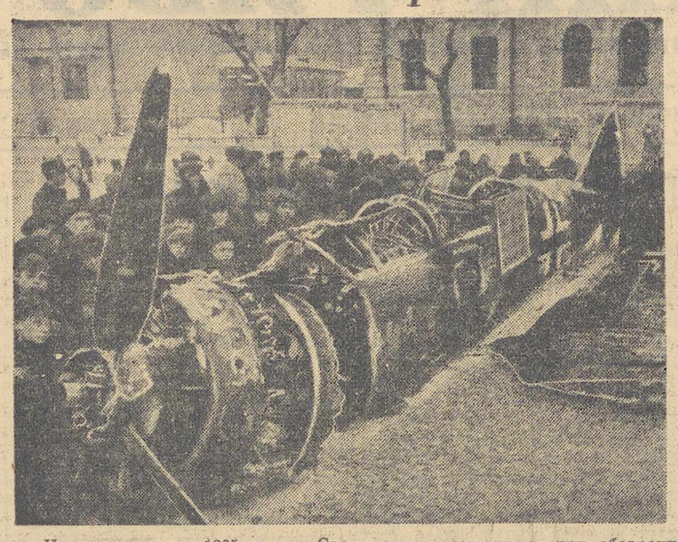

На площади им. 1905 года в Свердловске выставлен для обозрения фашистский самолет, сбитый на фронте сталинскими соколами.
Фото И. Тюфякова и Ж. Берлянд.

* * *

По улице шла автомашина. Она возбуждала всеобщий интерес. Грузовик с прицепом вез разбитый в боях на фронте германский самолет.

...На заснеженной брусчатке площади 1905 года лежит бессильный хищник, меченный свастиками. Самолет изрешечен точными выстрелами воздушных советских снайперов. Он лежит разбитый, темный, отвратительный фашистский коршун, налетевший в стае стервятников на нашу родную землю и получивший по заслугам.

Его жалкие останки — безмолвный красноречивый рассказ о жестоком бое, о победе героических советских летчиков.

У самолета всегда толпа зрителей. Он все время окружен плотным кольцом толпы. Люди с гордостью любуются славной работой сталинских соколов.

На Новотрубном заводе проваливают всевобуч

Они произнесли немало клятвенных речей. Начальник военно-учебного пункта т. Годованный даже хвастался:

— Новотрубный завод покажет всему Первоуральску пример, как надо готовить резервы для Красной Армии.

А на заводе, между тем, до сих пор нет той организации военного обучения, какую требует постановление Государственного Комитета Обороны.

Военная учеба началась здесь с опозданием на 10 дней. Посещают занятия немногим больше половины тех, кто обязан учиться. Такая низкая посещаемость об'ясняется исключительно тем, что до сих пор никак не «утрясут» вопроса о расписании занятий.

Но даже с теми, кто посещает, учеба не налажена. Нет тех подразделений, которые должны быть. Занятия проходят, как говорят сами рабочие, «по куреням», т. е. по цехам.

На учебном пункте, несмотря на все возможности, не оборудованы комнаты ПВХО, ГСО и стрелковой подготовки. Начальник учебного пункта тов. Годованный жалуется на нехватку учебных пособий, а между тем имеющиеся плакаты, модели, литература лежат на складе. У самого начальника в ящике валяется затвор пулемета, в углу лежат гранаты, а одна даже использована в виде подставки под столом.

Командиры предоставлены самим себе и проводят занятия, как им вздумается. Недавно, например, командир взвода т. Кориченко занимался не больше получаса, а командир Кончаровский пришел на занятие неподготовленным.

Не изжита боязнь трудностей, проявляющаяся у отдельных командиров. Недавно по расписанию должно было проводиться занятие в открытом поле, но ввиду того, что моросил дождь, тов. Годованный заменил намеченное занятие изучением материальной части винтовки и приказал занятия проводить в помещении.

Политическая работа на учебном пункте поставлена очень плохо. Из политруков приходит на занятия лишь один тов. Васильев. К военно-учебному пункту прикреплен инструктор горвоенкомата т. Дунаев, но толку от этого никакого.

В октябре бюро Первоуральского горкома ВКП(б), обсуждая вопрос об организации всевобуча на Новотрубном заводе, предложило парткому завода немедленно перестроить работу в соответствии с постановлением Государственного Комитета Обороны. Но как видно, постановление бюро горкома не изменило положение дела с всевобучем на Новотрубном заводе.

И. ЧИГВИНЦЕВ.

ГАСТРОЛИ ЦЕНТРАЛЬНОГО ТЕАТРА КРАСНОЙ АРМИИ В СВЕРДЛОВСКЕ

В Свердловск приехал на гастроли Центральный театр Красной Армии. Здесь будет работать полный состав труппы во главе с художественным руководителем заслуженным деятелем искусств товарищем Поповым.

В репертуаре театра: «Полководец Суворов»—Бахтерева и Разумовского, «Крылатое племя»—Первенцева, «Год 19-й»—Прута, «Укрощение строптивой»—Шекспира, «Мещане»—Горького.

По следам наших выступлений

«В ПЛЕНУ МИРНЫХ НАСТРОЕНИЙ»

Бюро Серовского горкома ВКП(б), обсудив вопрос о ходе всеобщего военного обучения в г. Серове, отметило, что статья «В плену мирных настроений», опубликованная 24 октября в «Уральском рабочем», совершенно правильно освещает неудовлетворительную постановку военного обучения в г. Серове. В решении бюро намечены конкретные меры по устранению недостатков в организации всевобуча. Начались семинарские занятия с политруками и комиссарами подразделений всевобуча. По вопросам всевобуча в горкоме проведено совещание руководителей предприятий и учреждений, секретарей партийных и комсомольских организаций, председателей профсоюзных комитетов.

А. КОКОСОВ.
Секретарь Серовского горкома ВКП(б).

ЗА РУБЕЖОМ

Крупный морской бой в Средиземном море

ЛОНДОН, 10 ноября (ТАСС).

Английское морское министерство об'явило, что в центральной части Средиземного моря были уничтожены два каравана грузовых судов противника, а сопровождавшим их судам был нанесен большой ущерб.

Днем 8 ноября разведывательные самолеты обнаружили караван в составе 8 судов противника, шедший в сопровождении одного эсминца к югу от Таранто. Для преследования каравана направился патрульный отряд в составе крейсеров «Аврора» и «Пенелопа» и эсминцев «Ланс» и «Ливли». Около 01 часа 9 ноября отряд вошел в соприкосновение с противником, причем было обнаружено, что за первым караваном следует второй в составе двух грузовых судов в сопровождении эсминцев. Операцию прикрывали два мощных крейсера класса «Трентон» водоизмещением в 10 тысяч тонн, вооруженных восьмидюймовыми пушками. Командир отряда английских судов капитана Энью немедленно начал бой. Девять из десяти судов противника были подожжены. Одно из них, шедшее с грузом боеприпасов, взорвалось. Десятое судно — груженый танкер тоннажем приблизительно в 10 тысяч тонн,—загорелось, причем пожар продолжался десять часов спустя, так что танкер можно считать окончательно погибшим. Один из итальянских эсминцев был потоплен и, по крайней мере, еще один серьезно поврежден. 9 ноября было обнаружено, что один из итальянских эсминцев шел на буксире.

В бою английские корабли не имели ни жертв, ни повреждений.

Англо-германская война

ЛОНДОН, 10 ноября (ТАСС).

Агентство Рейтер передает, что в ночь на 10 ноября небольшое количество самолетов противника дважды совершило налет на юго-восточное побережье Англии. Сегодня рано утром отдельные германские самолеты сбросили бомбы на один пункт северо-восточного и один пункт восточного побережья. Ни в одном из районов, подвергшихся бомбардировке, серьезного ущерба причинено не было. Имеется небольшое количество жертв. Один самолет противника был сбит.

Прошлой ночью английские самолеты совершили налет на ряд об'ектов в Северо-Западной Германии. В ночь на 10 ноября английская авиация также совершила массированный налет на Гамбург. Утром 8 ноября был произведен самый ожесточенный налет английской авиации на Осло. Форт Акерсхус и германские административные здания в центре города были подвергнуты бомбардировке. Сбито три английских самолета.

Как передает английское министерство авиации, в ночь на 9 ноября Эссен и другие промышленные города Западной Германии подверглись интенсивному налету английских бомбардировщиков. В Эссене отмечены пожары и взрывы. Успешные налеты были совершены также на доки в Остенде и Дюнкерке. Восемь английских самолетов не вернулись из этих операций.

Английское командование на Ближнем Востоке сообщает, что в ночь на 8 ноября самолеты противника сбросили на гавань Тобрука несколько зажигательных бомб.

В районе ливийско-египетской границы английские патрули в течение ночи на 8 ноября выполнили все свои задачи, не имея потерь.

АРЕСТЫ И КАЗНИ В ПРОТЕКТОРАТЕ

СТОКГОЛЬМ, 9 ноября (ТАСС).

Берлинский корреспондент газеты «Свенска дагбладет» сообщает о том, что за последнее время в чешском протекторате немцы арестовали 1.095 человек и казнили 307 человек.

Отклики иностранной печати на доклад Председателя Государственного Комитета Обороны товарища И. В. Сталина

В ТУРЦИИ

СТАМБУЛ, 9 ноября (ТАСС).

Турецкая печать уделяет большое внимание докладу товарища Сталина, посвящая ему многочисленные статьи. Газеты «Вакыт» и «Ренюблик» поместили доклад полностью. Все газеты опубликовали также речь товарища Сталина на параде в Москве 7 ноября.

Газета «Журналь д'Ориан» пишет, что «речь Сталина—этого железного человека — ясна и проникнута бодростью. Одним из решающих моментов для оценки перспектив советско-германской войны автор считает тот факт, что Германии не удалось изолировать СССР, а ее попытки, наоборот, привели к союзу СССР с двумя величайшими демократическими странами—Англией и США. Автор подчеркивает, что цифры потерь обеих сторон, приведенные в докладе Сталина, являются правильными.

Доклад Сталина пишет газета «Тан», демонстрирует наличие у советского народа твердой веры в окончательную победу над врагом. Эта же газета поместила статью Зекерия Сертель, посвященную докладу товарища Сталина. Автор пишет: Германское наступление, которое Гитлер 3 октября назвал не имеющим себе равного в истории, имело целью захват Москвы и Ленинграда. 7 ноября в Москве на Красной площади должен был состояться победный парад немецкой армии. Немецкая пропаганда прямо заявила, что Москва будет занята к 7 ноября и этот праздник для СССР будет отравлен. Но Красная Армия 7 ноября защищала подступы к Москве и участвовала в традиционном параде. В связи с этим речь Сталина приобретает еще большее значение.

В ШВЕЦИИ

СТОКГОЛЬМ, 9 ноября (ТАСС)

Шведские газеты на видном месте опубликовали изложение доклада товарища Сталина на торжественном заседании Московского совета депутатов трудящихся. Газета «Свенска дагбладет» пишет: Речь Сталина была проникнута русским мужеством. Газета отмечает выдержку и храбрость русских в борьбе против количественно превосходящих механизированных германских армий.

«Речь Сталина,—пишет газета «Гетеборгс хандельстиднинг», — выражает волю к борьбе и прозвучала, как эхо 1812 года». Лондонский корреспондент газеты «Нюа даглигт аллеханда» заявляет: «Во всей Великобритании речь Сталина принята тепло и высоко оценена».

Сообщения о параде войск Красной Армии в Москве 7 ноября газеты помещают под крупными заголовками, в которых подчеркивают, что традиционный парад в честь годовщины Октябрьской революции был проведен, несмотря на попытки налета германской авиации.

В КОЛУМБИИ

НЬЮ-ЙОРК, 9 ноября (ТАСС).

По сообщению агентства Юнайтед Пресс из Боготы, колумбийские газеты поместили на видном месте доклад Сталина. Комментируя доклад, газета «Эль либерал» подчеркивает исключительно упорное сопротивление Советского Союза германским вооруженным силам.

В ГЕРМАНИИ

ЖЕНЕВА, 9 ноября (ТАСС).

Как здесь стало известно, доклад Председателя Государственного Комитета Обороны товарища Сталина на торжественном заседании Московского совета депутатов трудящихся произвел в Германии ошеломляющее впечатление. От населения содержание доклада тщательно скрывается, однако доклад находится в центре внимания дипломатических, политических и журналистских кругов.

Здесь обращают внимание на то, что в последние дни, особенно после доклада товарища Сталина, германские газеты заполнены статьями о «трудностях войны на востоке», о «снегопадах и ливнях на подступах к Москве» и т. п. Чрезвычайное беспокойство германская печать выражает в связи с вопросом о возможности создания второго фронта на континенте Европы. Гитлеровцы мобилизовали радио, по которому геббельсовские ученики, не приводя содержания доклада товарища Сталина, пытаются с ним полемизировать. Германское радио вынуждено было сегодня заявить, что Германия якобы и не рассчитывала провести кампанию на востоке молниеносно и что «фюрер» все время указывал на трудности, с которыми встретится германская армия на востоке.

О беспокойстве правящих кругов гитлеровцев можно судить, в частности, по появившимся в германском бюллетене «Дойст зус Дейчланд» после доклада тов. Сталина выдержкам из готовящейся к печати статьи «самого» Геббельса. Геббельс пишет: «Для нас больше не существует никакой возможности отмахиваться. Мы больше ничего не можем откладывать на другой день. Мы должны выбирать между жизнью или гибелью в хаосе».

В этом переходе германской печати и радио от победных реляций к подчеркиванию трудностей борьбы на востоке германское население усматривает признак растерянности в руководящих правительственных кругах и органах пропаганды.

На другой день после доклада товарища Сталина в Берлине была поспешно созвана специальная пресс-конференция иностранных корреспондентов. Представитель германского министерства иностранных дел небезызвестный Шмидт выступил по поводу доклада товарища Сталина с заявлением, которое произвело на присутствующих журналистов впечатление бреда психически больного человека. Все это заявление представляло собой набор бессвязной и истерической ругани. Иностранные корреспонденты сделали из тона и содержания заявления Шмидта вывод о том, что дела германских нацистов весьма неважны.

ПРИВЕТСТВИЯ СОВЕТСКОМУ СОЮЗУ В СВЯЗИ С XXIV ГОДОВЩИНОЙ ВЕЛИКОЙ ОКТЯБРЬСКОЙ СОЦИАЛИСТИЧЕСКОЙ РЕВОЛЮЦИИ В СССР

МОРСКОЙ МИНИСТР СОЕДИНЕННЫХ ШТАТОВ АМЕРИКИ НОКС

Героическая оборона русским народом своего отечества вызвала восхищение свободолюбивых народов всего мира. На равнинах России вписывается новая глава в историю борьбы человека за свободу. Эту главу мир никогда не забудет, ибо она пишется такими чернилами, которые не выцветают,—кровью русского народа.

Но мы, американцы, не ограничиваем свое восхищение словами. Через океан уже двинулся грандиозный поток всевозможных материалов и оружия. В этот день вашего национального праздника танки, самолеты, орудия, снаряды лучше, чем любые мои слова, привезут вам весть о поддержке, которую оказывает вам запад в борьбе против фашизма.

ЛИЧНЫЙ ПРЕДСТАВИТЕЛЬ ПРЕЗИДЕНТА США ГАРРИ ГОПКИНС

Русскому народу. Сегодняшняя годовщина вашей революции знаменует решимость храброго народа жертвовать своей кровью и своим богатством для защиты своей родной земли и своего образа жизни. Вместе с вашим народом в борьбе против нацизма участвуют народы различных рас, различных государственных систем и различных религиозных верований. Но все мы единодушны в своей решимости отразить жестокое нападение агрессоров. Мы единодушны в своем твердом намерении предоставить в ваше распоряжение все ресурсы, которыми мы располагаем. Мы единодушны в сознании того, что будем вечно в долгу перед русским народом за его почти сверхчеловеческую стойкость в борьбе. Я лично видел, слышал и чувствовал эту стойкость. Я твердо убежден в том, что ваша борьба за спасение родины войдет в века как эпопея стойкости и отваги.

МИНИСТР ВОЕННОГО СНАБЖЕНИЯ АНГЛИИ ЛОРД БИВЕРБРУК

Армии и народ Советского Союза, борющиеся против врага рода человеческого, вызывают восхищение всего мира. Но их борьба требует больше, чем восхищения, больше, чем аплодисментов, больше, чем выражения сочувствия; эта борьба требует от каждого мужчины и женщины, которым дорога свобода, труд и самопожертвования—больше труда, больше продукции, больше караванов судов, нагруженных всеми видами оружия, которые могут применять мужественные люди, полные решимости. Такова ответственность, лежащая на английском народе. Я знаю, что английский народ вас не подведет.

План хлебопоставок выполнять, как боевое задание!

★

ЕГОРШИНСКИЕ РУКОВОДИТЕЛИ УСПОКОИЛИСЬ

ЕГОРШИНО, 11 ноября (по телефону). Великий праздник колхозники Егоршинского района отметили потоком красных обозов с хлебом на заготовительные пункты. Весь день 7 ноября и всю ночь на 8 ноября шли красные обозы из колхозов Писанского, Шогринского, Мироновского и других сельских советов. За один день колхоз им. Куйбышева отправил на пункт Заготзерно 100 возов хлеба. Десятки колхозов Егоршинского района полностью выполнили план хлебопоставок и оплатили натурой счета МТС к XXIV годовщине Октября. Колхозы, выполнившие план, помогают транспортом отставшим колхозам.

Егоршинский район имел полную возможность закончить хлебосдачу к 7 ноября. Но даже 10 ноября план хлебосдачи еще не закончили 13 колхозов. Основная причина заключается в том, что успех первых дней хлебопоставок вскружил головы некоторым руководителям, и они, что называется, выпустили вожжи из рук. Суточный график вывозки хлеба в первые дни значительно перевыполнялся большинством колхозов. На 8 ноября план хлебопоставок по району был выполнен более чем на 90 проц. Это успокаивало тех, кто должен был организовать боевую работу на хлебопоставках.

— Остались пустяки, завершим в два счета!—рассуждали они.

Но отстающие колхозы не выполняют график и тянут район назад. Завершение хлебопоставок оттягивается со дня на день.

Вот липовский колхоз имени Сталина. Он должен сдать государству еще 880 центнеров. Председатель этого колхоза тов. Шабуров до сих пор не отрешился от настроений мирного времени. Дисциплина в колхозе плохая. На уборке были допущены огромные потери. Шабурову говорили об этом рядовые колхозники, но он отмахивался:

— Ерунда! Хлеба у нас хватит.

Молотьбу как следует этот горе-руководитель организовать до сих пор не может. Кроме того, Шабуров израсходовал хлеба на собственные нужды колхоза вдвое больше, чем допускается уставом сельхозартели.

В этом колхозе долгое время сидел в качестве уполномоченного райкома ВКП(б) и исполкома райсовета уполнаркомзаг тов. Баталов. Но вместо того, чтобы разоблачить саботажника, тов. Баталов занимался уговорами. Даже антигосударственную практику Шабурова вскрыл не Баталов, а другие.

Колхозам имени ОГПУ, «Смычка», имени Ярославского оказали помощь другие колхозы. Они послали туда своих лошадей. Но намолоченного хлеба там не оказалось. В результате колхоз им. ОГПУ должен еще государству 600 центнеров, «Смычка»—637 центнеров, имени Ярославского—475 центнеров.

На-днях вопрос о хлебозаготовках обсуждался на бюро райкома партии. Райуполнаркомзаг тов. Баталов показал в своем докладе полную неосведомленность о том, что делается в районе, он оперировал наспех составленными для него сведениями. И неудивительно. Он все эти дни не был уполномоченным Наркомата заготовок, а всего лишь уполномоченным райкома партии в Липовском колхозе.

В таком же положении оказался директор Егоршинской МТС тов. Упоров. В то время, как во всех колхозах отвратительно работают молотилки, комбайны, тракторы, не организована ночная молотьба, он сидел в колхозе «Первое мая».

На бюро выяснилась полнейшая вакханалия в учете сданного на пункты хлеба. Тов. Баталов, управляющий Заготзерно т. Просов, председатель исполкома райсовета тов. Зайков оперировали разными сведениями. И каждый доказывал, что его сведения самые правильные.

Отсутствие четкого руководства, самоуспокоенность привели к тому, что в районе все еще не завершены хлебопоставки.

П. СОЛОМЕИН.

★

Результаты соревнования

Камышловский райком партии и исполком райсовета вручили нашему колхозу имени Буденного переходящее красное знамя. С гордостью приняли мы его и дали слово не выпускать из своих рук. Оно завоевано нами в горячем соревновании всех колхозников за лучшую помощь Красной Армии.

С самой косовицы хлебов дни и ночи работали мы на полях, на токах и вот добились своего: колхоз имени Буденного давно, первым в Камышловском районе, завершил поставки хлеба государству, рассчитался за работу МТС.

Хлебопоставки мы закончили успешно потому, что хорошо организовали молотьбу и сушку зерна.

Девятую осень машинист молотилки А. Мещеряков обмолачивает хлеб колхоза. Он организовал дело так, что все люди работают с под'емом, загружены полностью.

В период хлебопоставок возчикам зерна государству хватало работы. Мы довели выработку до 18 тонн за смену—полторы нормы.

Исправно, как часы, работает трактор тов. Коркина.

Диву даешься, когда видишь за работой таких ловких колхозниц, как Екатерина Кузнецова и Татьяна Боровских. Разрезать вязку, развернуть снопы и ловко подать его барабанщику—для них секундное дело. И старые колхозники Григорий Матвеевич Юдин и Семен Александрович Юдин и молодежь—все соревнуются на молотьбе.

И все же сколько ни выдает машинист зерна, его успевают увозить и просушивать во-время. И на сушке зерна идет соревнование. Там работают трудолюбивые товарищи Сергей Глебович Юдин, Прокопий Кирьянович Боровских и многие другие.

Круглые сутки, днем и ночью, возили мы зерно на элеватор. Так завоевана победа.

П. ЮДИН.
Председатель колхоза им. Буденного, Камышловского района.

★

Болтуны проваливают заготовки

Байкаловская МТС не выполнила плана тракторных работ. Ее директору тов. Цельеву представилась возможность наверстать упущенное на перевозке колхозного хлеба государству тракторами. Областные организации дали для этого Цельеву несколько тракторных прицепов.

В решающие дни хлебозаготовок, когда дорог буквально каждый час, Цельев вез эти прицепы из Ирбита до Байкалово... пять суток. Однако только после вмешательства областных организаций Краснополянский райком партии наложил на Цельева партийное взыскание за беспримерное разгильдяйство.

Этот случай ничему не научил Цельева и его заместителя Лаптева. И на перевозках хлеба трактористы МТС работают безобразно. До Ирбита они возят состав по двое и больше суток, хотя должны совершать рейс за сутки. Даже на глубинный Байкаловский пункт из колхозов Запинского сельсовета они совершают один рейс в сутки (расстояние от колхозов до пункта—12 километров). На дорогах между колхозами и пунктом без охраны стоят тракторы и тележки, груженные зерном. Тракторы вывелены разгильдяями из строя.

Безответственность руководителей МТС стала, как говорится, притчей во языцех на всех совещаниях и заседаниях в Байкалове. Конечно, такую распущенность надо разоблачать и немедленно наказывать конкретных ее носителей. Однако в Байкалово только говорят о безответственности. И особенно увлекаются разоблачениями Цельева и Лаптева многие болтуны и бездельники, проваливающие хлебозаготовки.

В каждый сельский совет райком партии и исполком райсовета послали своих уполномоченных по хлебозаготовкам. В среднем по району на сельсовет приходится более двух уполномоченных. Им дано ответственнейшее поручение—организовать хлебозаготовки, организовать соревнование колхозников на молотьбе, сушке и вывозке зерна государству. Но большинство этих товарищей не выполняет своих обязанностей. Один из таких уполномоченных, Харитонов, вместо хлебозаготовок занялся устройством своих личных дел. Его вызвали в райком партии, пожурили и отпустили с миром. Коммунист Лыжин, посланный в колхозы Чурманского сельсовета, пребывает неизвестно где. Но особенно плохо работают на хлебозаготовках руководители сельских советов.

Колхозы Пелевинского сельсовета вывозят за день самое большее 250 центнеров зерна,—почти вдвое меньше, чем им положено по плану. Председатель сельского совета тов. Намятов вилит во всем вину МТС. Он очень много говорит о плохой работе тракторов и молотилок, о том, что в колхозах нет намолоченного зерна. В действительности же зерно в колхозах есть, но оно имеет высокую влажность. Сушилки колхозов работают безобразно, с большими простоями, но ими Намятов не занялся и не хочет заниматься. Чтобы скрыть собственную бездеятельность, он произносит речи о плохой работе МТС. Заодно с ним произносит такие же речи и председатель Замираловского сельсовета Федоров. Самодовольно Федоров говорит о том, что колхозы его совета «укладываются в график по числу рейсов за день». Тот факт, что они грузят на телеги гораздо меньше, чем надо, и почти порожняком гоняют лошадей на ссыппункт, болтливого Федорова мало интересует.

Председателя колхоза «Пахарь», Койновского сельсовета, Буланова районные организации обязали поставить на вывозку хлеба 30 лошадей. Буланов не выполнил распоряжения и поставил 24 лошади. Ни в райкоме партии, ни в исполкоме райсовета не обратили на это внимания даже после того, как председатель сельсовета тов. Койнова потребовала призвать Буланова к порядку. Ненаказанный бездельник Буланов, пользуясь благодушием руководителей района, продолжает срывать хлебопоставки. Мало того, что и поставленных лошадей он загружает наполовину, на днях сорвал работу возчиков, решив сделать выходной день.

Таково лицо некоторых ораторов, произносящих горячие речи о безответственности.

П. ХОРУНЖИЙ.

ИЗВЕЩЕНИЕ

13 ноября, в 8 часов вечера, в клубе им. Дзержинского состоится собрание-митинг женщин Сталинского района, посвященный докладу товарища Сталина на торжественном заседании Московского совета депутатов трудящихся с партийными и общественными организациями гор. Москвы 6 ноября 1941 г.

Билеты можно получить в Сталинском райкоме ВКП(б).

Ответственный редактор Л. С. ШАУМЯН.

В ТЕАТРАХ и КИНО:

ГОСУДАРСТВЕННЫЙ ТЕАТР ОПЕРЫ И БАЛЕТА ИМЕНИ А. В. ЛУНАЧАРСКОГО.
Телеф. Д1-33-66, Д1-06-28, Д1-06-48.
Сегодня КНЯЗЬ ИГОРЬ.
13-XI гастр. арт. ГАБТ СССР Е. Д. КРУГЛИКОВОЙ. ЕВГЕНИЙ ОНЕГИН.
14-XI МАДЕМУАЗЕЛЬ ФИФИ, СЕВИЛЬСКИЙ ЦИРЮЛЬНИК.
Начало спектаклей в 8 час. вечера.

ДРАМАТИЧЕСКИЙ ТЕАТР.
Телеф. Д1-30-86. Д1-07-28
Сегодня КОРОЛЬ ЛИР.
13-XI 20 ЛЕТ СПУСТЯ.
14-XI ФЕЛЬДМАРШАЛ КУТУЗОВ.
Начало вечерних спектаклей в 8 часов и дневных в 12 час. дня.

СЕГОДНЯ В КИНОТЕАТРАХ:
МЮД—Суворов. ОКТЯБРЬ—Пятый океан. СОВКИНО—Минин и Пожарский. ТЕМП—Победа.

ТЕАТР МУЗЫКАЛЬНОЙ КОМЕДИИ.
Телеф. Д1-75-73, Д1-08-32.
Сегодня БАЯДЕРКА.
13-XI ПРИНЦЕССА ЦИРКА.
14-XI ЯРМАРКА НЕВЕСТ.
Начало спектаклей дневных в 12 час., вечерних в 8 час.

ГОСТЕАТР ЮНЫХ ЗРИТЕЛЕЙ.
Телеф. Д1-36-90.
Сегодня СПЕКТАКЛЯ НЕТ.
В ЗДАНИИ ГОСФИЛАРМОНИИ
13 НОЯБРЯ, нач. в 4 час. дня, абон. 2. КОСТЯ ПАРТИЗАН
14-XI, нач. в 4 ч. дня, абон. 12. КОСТЯ ПАРТИЗАН.

ГОСИППОДРОМ
Сегодня БЕГА
Начало в 6 час. веч.
Следующие бега 16-XI, нач. в 1 час. дня.

СЕГОДНЯ КОНЦЕРТНЫЙ ЗАЛ ФИЛАРМОНИИ СЕГОДНЯ
Лауреат всесоюзного конкурса АНТОН ШВАРЦ
ЛИТЕРАТУРНЫЙ КОНЦЕРТ
ВЕЛИКИЕ РУССКИЕ ПОЭТЫ
ПУШКИН—ЛЕРМОНТОВ—НЕКРАСОВ—БЛОК—МАЯКОВСКИЙ.
Начало в 9 час. вечера. Билеты продаются в кассе. Цены от 3 до 10 руб.
15-XI только одна гастроль ТЕАТРАЛИЗОВАННОГО ДЖАЗОРКЕСТРА под управлением БОРИСА РЕНСКОГО.
В составе 25 артистов. Билеты продаются.
16-XI, начало в 9 часов вечера,
ОДИН КОНЦЕРТ лауреат всесоюзного конкурса вокалистов.
Солистка Московской филармонии Д. Я. ПАНТЬФЕЛЬ-НЕЧЕЦКАЯ,
при участии лауреата всесоюзного конкурса БОРИСА ФИШМАНА (скрипка).
Билеты продаются. У рояля А. БЕЛЕНЬКИЙ.

Газетно-журнальная типография издательства «Уральский рабочий». Свердловск, ул. Ленина 47. Заказ № 9544. НС42090. Тираж 65000.