XXIV ГОД ИЗДАНИЯ

Адрес редакции и издательства: Свердловск, ул. Ленина, 47, Дом печати.

Телефоны редакции:

Секретариат — Д1-21-42, Д1-28-03, отдел партийной жизни — Д1-32-92, Д1-34-05, отдел пропаганды Д1-33-72, экономический отдел — Д1-82-86, Д1-39-10; по вопросам внутренней информации звонить: Д1-39-80, искусства Д1-97-47, школы — Д1-17-62, здравоохранения — Д1-36-10; отдел писем — Д1-39-76, Д1-35-94; редакция фотохроники — Д1-33-05.

Пролетарии всех стран, соединяйтесь!

УРАЛЬСКИЙ РАБОЧИЙ

ОРГАН СВЕРДЛОВСКОГО ОБЛАСТНОГО И ГОРОДСКОГО КОМИТЕТОВ ВКП(б), СВЕРДЛОВСКОГО ОБЛАСТНОГО СОВЕТА ДЕПУТАТОВ ТРУДЯЩИХСЯ

№ 25 (7636) | 31 января 1941 года, пятница | Цена номера 10 коп.

УСЛОВИЯ ПОДПИСКИ:

На 12 месяцев — 30 руб., на 6 мес. — 15 руб., 3 мес. — 7 руб 50 коп., 1 мес. — 2 руб. 50 коп.

Подписка принимается органами Союзпечати и отделениями связи. Издательством подписка не принимается.

Телефоны издательства:

зав. издательством и секретариат — Д1-91-26; отдел об'явлений — Д1-89-05.

О недоставке газеты звонить: Д1-45-53, Д1-97-48.

Прием об'явлений

в издательстве «Уральский рабочий» с 10 часов утра до 6 часов вечера.

Боевые задачи работников потребкооперации

Замечательное постановление Совнаркома СССР и ЦК ВКП(б) «О мероприятиях по увеличению производства товаров широкого потребления и продовольствия из местного сырья» дало развернутую программу работ по удовлетворению запросов и потребностей трудящихся в товарах, оно предоставило богатейшие возможности для развития местной хозяйственной инициативы.

Серьезнейшие задачи выдвинуло это постановление и перед работниками потребительской кооперации. Они призваны к выполнению больших и ответственных государственных задач.

Этому вопросу—как быстрее и лучше реализовать постановление СНК СССР и ЦК ВКП(б)—было посвящено только что закончившееся областное совещание торговых и заготовительных работников потребительской кооперации. Система потребительской кооперации в нашей области—это большая сила. В ее рядах насчитывается 320 тысяч членов-пайщиков. Она охватывает 37 райсоюзов, 34 райзаготконторы, 280 сельпо, имеющих более двух тысяч лавок и магазинов, а также целую сеть предприятий общественного питания, по переработке продуктов, баз и т. д. В различных звеньях этого аппарата работает целая армия—более десяти тысяч человек! Уже силами одних лишь этих платных работников можно сделать очень многое. И тем не менее работа по реализации постановления СНК СССР и ЦК ВКП(б) развертывается здесь еще крайне медленно, плохо.

А ведь со времени опубликования этого постановления прошло уже 20 дней. За это время можно было не только тщательно продумать, как лучше и правильнее реализовать директиву партии и правительства, но и сделать первые практические шаги, добиться первых, пусть небольших, конкретных результатов. В самом деле, разве это не позор, что в торговой сети Артинского района колхозники, как говорят, днем с огнем не могут найти самых обыкновенных колец для дуг. А ведь известно, что в Артях теперь же и без каких-либо больших затрат, можно организовать производство не только этих колец, но топоров, ножей и иных товаров и не только для своего района, а и многих других. Для этого в районе есть и кадры, и сырье, и оборудование. И если все же в Артях эти товары отсутствуют, то это есть результат не чего иного, как бездеятельности и безынициативности в этом отношении руководителей района и, в частности, председателя райпотребсоюза тов. Парамонова. Или взять Пышминский район. Такие товары, как смола, деготь, уголь, там в торговой сети бывают очень редко, а потребность в них большая. Между тем, в недалеком прошлом, как говорил на совещании председатель Пышминского сельпо тов. Юрин, этих товаров в Пышме было более, чем достаточно. «Я помню, наш небольшой сарай снабжал дегтем, углем и смолой 4 или 5 районов: Пышминский, Камышловский, Долматовский, чуть не до самого Шадринска. А сейчас, как ни странно, мы сами завозим откуда-то деготь в наш район и сельпо»

Подобные факты являются ярким подтверждением того, что многие наши кооперативные работники страдали, некоторые из них, видимо, страдают еще и теперь, иждивенческими настроениями, беззаботностью.

Как ни странно, но и руководители облпотребсоюза (пред. оргбюро тов. Кибирев) нередко не замечали такой негодной практики, а иногда своими действиями даже способствовали ей. В 1940 году, например, из Украины в область завозили такой товар, как коромысла. В это же время руководители Шалинской райзаготконторы тщетно ставили вопрос перед облпотребсоюзом о том, что коромысел у их образовались большие залежи и сбывать их негде.

Понятно, что такие и подобные им факты не могут быть терпимы, так как наносят серьезный ущерб государству (непроизводительная загрузка транспорта, излишняя трата сил и средств) и препятствуют, тормозят развитие хозяйственной инициативы на местах.

Нельзя пройти также и мимо того, что ряд работников потребкооперации ставит вопрос о развитии производства товаров ширпотреба и продовольствия в прямую зависимость от отпуска на это дело крупных средств на капиталовложения. Такие суждения имели место на самом совещании. Так, например, председатель Верхотурского райпотребсоюза тов. Жарков заявил, что свинарник для 50 голов он построит лишь в том случае, если ему отпустят не три и не пять, а по меньшей мере несколько десятков тысяч рублей.

Товарищи, которые так рассуждают, видимо, забывают о том, что в том-то и должны проявиться их инициатива и способности, чтобы организовать большое дело — производство товаров ширпотреба и продовольствия не только из местного сырья, но и в максимальной степени местными силами и средствами. Это конечно, не исключает в необходимых случаях оказания соответствующей помощи, и государство ее безусловно, всегда окажет, но строить все дело только или главным образом на этом—значило бы не понять самого существа поставленной перед нами задачи.

Особенно крупную роль призвана сыграть потребительская кооперация нашей области в производстве из местного сырья продовольственных товаров. Большое количество земельных и лесных угодий, лугов, озер и рек создает мощную базу для непрерывного роста животноводства, птицеводства, рыбного хозяйства, охоты, сбора и заготовок самых разнообразных дикорастущих (грибов, клюквы, клубники, малины, брусники, шиповника, калины, рябины, кедрового ореха и т. д.). Не менее благоприятны условия и для развития свиноводства, а также посева картофеля и овощей.

Борясь за неуклонный рост производства, добычи разнообразных продовольственных товаров, надо одновременно сосредоточить внимание на вопросах качества этой работы. Мало, например, ограничиваться тем, сколько данный райпотребсоюз или сельпо поставит голов на свинооткорм или какое количество у них другого скота и птицы, а важно знать еще и то, в каком состоянии они находятся, каков ежедневный прирост веса, каков удой молочных коров, какова яйценоскость кур и т. д.

Но и это еще далеко не все. Надо ни на минуту не забывать, что потребительская кооперация должна выполнять и выполнять отлично свою важнейшую задачу по заготовкам и закупкам сельскохозяйственных продуктов в порядке реализации общегосударственных планов.

Вся масса продуктов должна быть образцово сохранена и немалая часть ее переработана. Вот почему особенно большое значение приобретает строительство овощехранилищ, перевалочных баз, сырьевых складов, пунктов по переработке продуктов, а также производство разнообразной тары (бочек, ящиков, корзин и т. д.).

Борясь за полное выполнение постановления СНК СССР и ЦК ВКП(б) от 9 января, работники потребительской кооперации нашей области должны ясно осознать, что эта борьба необходимо предполагает дальнейшее укрепление трудовой и государственной дисциплины во всех звеньях, решительное искоренение пережитков капитализма: растрат, хищений, бескультурья, неуклонное повышение ответственности за порученное дело, максимальное привлечение к повседневной работе кооперативного актива и широких масс членов-пайщиков.

Предстоящую XVIII Всесоюзную конференцию ВКП(б) работники потребительской кооперации нашей области должны встретить новым под'емом социалистического соревнования, развертыванием энергичной работы и инициативы в производстве товаров ширпотреба и продовольствия, образцовой организацией советской культурной торговли на селе, успешным выполнением и перевыполнением своих планов по товарообороту, производству, финансовым поступлениям и накоплениям.

КОММЮНИКЕ О РАТИФИКАЦИИ ДОГОВОРА МЕЖДУ СОЮЗОМ СОВЕТСКИХ СОЦИАЛИСТИЧЕСКИХ РЕСПУБЛИК И ГЕРМАНИЕЙ О ПОГРАНИЧНЫХ ПРАВОВЫХ ОТНОШЕНИЯХ И ОБМЕНЕ РАТИФИКАЦИОННЫМИ ГРАМОТАМИ

30-го января 1941 г. в Москве Председатель Совета Народных Комиссаров СССР и Народный Комиссар Иностранных Дел В. М. Молотов и германский посол граф фон-дер Шуленбург обменялись грамотами о ратификации подписанного 31 августа 1940 года в г. Берлине договора о пограничных правовых отношениях и относящихся к ним протоколов и других документов.

Договор о пограничных правовых отношениях, основывающийся на договоре о дружбе и границе между СССР и Германией от 28 сентября 1939 года, ратифицирован правительством Союза ССР и германским правительством 5 декабря 1940 года и тем самым в этот же день вступил в силу.

РАТИФИКАЦИЯ СОВЕТСКО-СЛОВАЦКОГО ТОРГОВОГО ДОГОВОРА СЛОВАЦКИМ ПАРЛАМЕНТОМ

БРАТИСЛАВА, 29 января (ТАСС). Словацкий парламент ратифицировал советско-словацкий договор о торговле и судоходстве.

РАТИФИКАЦИЯ СОВЕТСКО-СЛОВАЦКОГО ДОГОВОРА О ТОРГОВЛЕ И СУДОХОДСТВЕ

Президиум Верховного Совета СССР ратифицировал договор о торговле и судоходстве между СССР и Словакией, заключенный в г. Москве 6 декабря 1940 года.

Навстречу XVIII конференции ВКП(б)

ТОВ. ЯНКИН ВЫПОЛНИЛ КВАРТАЛЬНУЮ ПРОГРАММУ

КРАСНОУРАЛЬСК, 30 января (по телефону от соб. корр.). За соревнованием двух скоростников—криворожского бурщика Алексея Семиволоса и его ученика уральского бурщика Иллариона Янкина—с большим интересом следит вся страна.

Газетные строчки (смотри «Известия» за 25 января) принесли в Красноуральск весть о том, что Алексей Семиволос 23 января уже закончил квартальную норму. Узнав об этом, тов. Янкин заявил, что не отстанет от Алексея Семиволоса.

Свое слово тов. Янкин сдержал. Вчера, выполнив сменную норму на 320 процентов, он с перевыполнением закончил квартальную программу.

* * *

Борясь за достойную встречу XVIII Всесоюзной конференции ВКП(б), коллектив медеплавильного завода (директор тов. Щербак, главный инженер тов. Неустроев) вчера в третью смену досрочно закончил выполнение январского плана по выплавке меди.

Н. СЕМУХИН.

ЗАВОД ЗАВОЕВАЛ ПЕРЕХОДЯЩЕЕ ЗНАМЯ НАРКОМАТА

КИРОВГРАД, 30 января (по телефону от соб. корр.). Сегодня коллектив химического завода получил от народного комиссара химической промышленности тов. Денисова телеграмму о том, что заводу присуждено переходящее красное знамя Наркомхимпрома и ЦК союза. Тов. Денисов поздравляет коллектив с достигнутыми успехами и призывает закрепить их на весь 1941 год.

В последнем квартале прошлого года коллектив завода значительно улучшил свою работу и добился выполнения производственной программы по выпуску валовой продукции на 120,8 проц., снизил себестоимость на 14,5 проц., дав сотни тысяч рублей накоплений. Производительность труда в четвертом квартале составила 140 проц. Замечательно работал коллектив цеха, где начальником тов. Замиховский. Производственное задание последнего квартала прошлого года было выполнено на 140 проц. В течение последних 5 месяцев здесь не было ни одного нарушения трудовой дисциплины.

Сегодня состоялся общезаводский митинг, на котором директор завода тов. Самоукин сделал сообщение о присуждении заводу переходящего красного знамени наркомата.

На митинге выступил секретарь райкома партии тов. Авдеев. Он поздравил коллектив с высокой наградой и призвал встретить открытие XVIII Всесоюзной партийной конференции новыми производственными победами, перевыполнением плана.

Затем выступили стахановцы тт. Завьялов, Шмелев, Кремлев, Магелепец.

Коллектив завода воодушевлен высокой наградой на новые победы.

На митинге была принята резолюция, в которой коллектив обещает на высокую награду ответить перевыполнением производственной программы, снижением себестоимости и поднятием производительности труда.

ТРИДЦАТЬ НОРМ

Электромонтеры-обмотчики электроцеха Свердловского вагонного участка Р. И. Кыштымова и С. М. Чирков добились в соревновании высокой производительности труда. 21 января тов. Кыштымова выполнила задание на 1528 процентов, 29 — на 3.000 процентов.

Тов. Чирков систематически перевыполняет сменные задания: 16 января он выполнил его на 1057 проц., 21 — 900 проц., 25 — 1075 проц., 28 — 1737 проц., 29 — 2691 процент.

Стахановец-фрезеровщик Свердловского паровозного депо П. И. Исаев в ночную смену с 29 на 30 января производственное задание выполнил на 1334 процента.

По примеру тт. Кыштымовой и Чиркова рабочие электроцеха соревнуются на достижение высоких показателей работы. В цехе нет ни одного рабочего, не выполняющего производственных норм.

Н. УСТЮЖАНИНОВ.

НОВЫЕ ПРОИЗВОДСТВЕННЫЕ ПОБЕДЫ

27 и 28 января в цехах Уральского турбинного завода отмечены новыми производственными победами. 34 участника социалистического соревнования имени XVIII конференции ВКП(б) за эти два дня выполнили работу 190 человек. Токарь тов. Чепкасов после встречи со знатным токарем Свердловска Георгием Таскаевым предложил изменить конструкцию резца. Работая новым резцом он 27 января выполнил 412, а на другой день—502 процента нормы. Слесари тт. Попов и Халин на обдалачивании дисков дали свыше четырех норм. Свыше трех норм в смену выполнили: токарь А. Грунина, полировщик тов. Черный, строгаль тов. Миликаев, слесари тт. Сургаев, Пятрушев, кузнец тов. Елисеев с молотобойцем тов. Дубовским и кузнец тов. Скачко с молотобойцем тов. Рязаниным.

СВЕРХПЛАНОВАЯ ПРОДУКЦИЯ

Первые же дни соревнования имени XVIII партконференции на предприятиях Среднеуральска дали дополнительной продукции на десятки тысяч рублей.

Бригада т. Буланова (столярно-заготовительный цех энерголе сокомбината) обязалась двухмесячную программу выполнить к 15 февраля, и каждый день выполняет задание на 140 проц. Особенно отличились станочницы тт. Вершинина, Ушакова и Дружинина.

Стахановцы вахты № 1 цеха топливоподачи СУГРЭС тт. Бычкова, Баранова, Белоногова и многие другие плановое задание выполняют (в целом по вахте) до 125 проц. в день.

Замечательных результатов добились рабочие механического цеха СУГРЭС: токарь тов. Черновский увеличил число гаек, проходящих нарезку и торцовку, со 120 до 700 за смену, токарь тов. Бардин стал применять при нарезке одновременно два резца и увеличил производительность труда в два раза. Две нормы выполняют кузнец тов. Брагин и молотобоец т. Кузьминых.

Особенно хорошо работает котельный цех СУГРЭС.

Старший мастер электроцеха тов. Павлушенко внес ряд рационализаторских предложений. В частности, он усовершенствовал станок для балансировки моторов, что дало возможность ускорить работу.

И. ВАГАНОВ.

ВЫПОЛНИЛИ ЯНВАРСКИЙ ПЛАН

УРАЛВАГОНЗАВОД, 30 января (по телефону). Добиваясь выполнения своих обязательств в честь XVIII партконференции, коллектив завода 29 января досрочно закончил выполнение январского государственного плана по выпуску вагонов.

* * *

ДЕГТЯРКА, 30 января (по телефону). На руднике с каждым днем все ярче разгорается социалистическое соревнование в честь XVIII партийной конференции. Один за другим коллективы шахт досрочно заканчивают выполнение январского плана. 27 января завершили месячные задания шахты «Большевик» и «Южная». 29 января выполнен план по группе шахт «Москва»—«Комсомольская». На шахте «Комсомольская» производительно работает на горизонте 130 метра семиволосовская бригада тов. Карлаполова. Члены этой бригады тт. Ахметзянов и Зудов выполняют ежедневно от 2,5 до 3 норм.

29 января тов. Карлаполов, спустившись в шахту, обурил 3 забоя и выполнил норму на 543 процента.

Н. ЧЕРНЫХ.

* * *

АРТЕМОВСК, 29 января (по телефону от соб. корр.). Коллектив рабочих и специалистов Егоршинской конторы Углеразведки (управляющий тов. Брагин) в ночь на 28 января выполнил месячный план бурения.

В эту ночь на Булапашском участке работала смена бурового мастера тов. Лаврентьева (старший рабочий тов. Полкин, младший—А. Кетова). Они пробурили за смену 22,76 погонных метра, выполнив сменное задание на 530 проц.

Сегодня смена тов. Лаврентьева пробурила 14,1 погонного метра и выполнила задание на 409 процентов.

* * *

Вчера коллектив Егоршинской электростанции выполнил январский план на 102 проц. По умельному расходу топлива коллектив сэкономил свыше 500 тонн условного топлива и свыше 69 тыс. киловаттчасов электроэнергии.

НА ДЕСЯТЬ ДНЕЙ РАНЬШЕ СРОКА

Члены артелей промысловой кооперации Свердловска взяли обязательство двухмесячную программу выполнить к 15 февраля.

Стахановка артели «Швейник» тов. А. П. Щербакова выполняет сменную норму на 416 проц., стахановка той же артели тов. К. А. Гордеева—на 400 проц., М. И. Токарева (артель им. XXIII годовщины Октября)—на 443 проц., стахановец артели «Красный обувщик» тов. Ф. М. Логинов—на 555 проц.

Артель «Труженик» Кожвалмехсоюза еще 20 января выполнила январский план на 101,7 проц., артель «Коопремонт»—на 101,1 проц., артель «Красный обувщик»—на 103 проц.

И. ПОЛЯКОВ.

В ОРДЕНОНОСНОМ СОВХОЗЕ

Стахановцы ордена Ленина совхоза «Исток» выполняют свои обязательства в соревновании имени XVIII Всесоюзной партийной конференции. Молочный цех за 20 дней января значительно перевыполнил план надоя молока, птицеводческий дал сверх плана 10 тыс. штук яиц, кролиководческий цех—полтонны мяса. Перевыполняет свой план свиноводческий цех.

На поля совхоза вывезено 6,5 тыс. тонн навоза вместо годового плана 6 тысяч, завезено 160 тонн минеральных удобрений. Отремонтированы все 13 тракторов, подготовлены семена к севу.

И. ФЕДОСЕЕВ.

Тов. М. Ф. УШАКОВ — зав. звероферм ой колхоза «Красный Октябрь», Белоярского района, участник Всесоюзной сельскохозяйственной выставки 1940 года.

Фото И. ТЮФЯКОВА.

Собрание актива Н.-Тагильской партийной организации

Н.-ТАГИЛ, 30 января (соб. корр.). Два дня продолжалось собрание партийного актива гор. Н.-Тагила. С докладом об итогах работы промышленных предприятий района в 1940 году выступил секретарь горкома тов. Горбунов.

Отметив некоторое улучшение в работе городских предприятий в 1940 году, в сравнении с 1939 годом, и особенно в 4-м квартале, докладчик сосредоточил свое внимание на недостатках работы промышленности и на причинах ее отставания.

Особое внимание докладчик уделил анализу качественных показателей. Он заявил, что на предприятиях много излишества и расточительства. Материалы и сырье расходуются неэкономно. Низка производительность труда. Значительно перерасходован фонд заработной платы. Все это привело к тому, что в итоге года предприятия дали миллионный убыток, в то время как были все возможности работать рентабельно и с прибылью. Средняя годовая производительность, как сообщил докладчик, составляет на одного рабочего около 94 проц., а расходы по фонду заработной платы—около 117 проц.

Говоря о причинах столь неудовлетворительных итогов, тов. Горбунов особо подчеркивал наличие распущенности и бесхозяйственности среди некоторой части командиров производства и партийных руководителей предприятий.

— Массовое нарушение производственно-технологической дисциплины, бескультурье, кустарщина и грязь, слабость борьбы за внедрение стахановских методов труда и партийно-массовой работы — вот что имеет место на большинстве наших предприятий и сегодня.

Вместе с тем он признал, что горком и райкомы ВКП(б) много выносили решений по вопросам промышленности, но мало занимались проверкой их выполнения.

Прения по докладу тов. Горбунова носили острый политический характер. Большинство выступавших подвергло резкой критике недостатки в работе первичных партийных организаций и руководителей предприятий, а также в партийном руководстве промышленностью со стороны горкома и райкомов ВКП(б), особенно Сталинского.

Основные предприятия Сталинского района—Ново-Тагильский металлургический завод, Коксохимкомбинат, трест Тагилстрой—в 1940 году работали хуже всех предприятий города. В четвертом квартале и в январе 1941 г. они не улучшили работу.

Однако, выступая на активе, секретарь Сталинского райкома ВКП(б) тов. Ковалюх счел возможным совершенно замолчать этот факт. Он не сказал ни одного, ни хорошего, ни плохого, слова о работе этих предприятий и о влиянии райкома на их работу. Тов. Ковалюх свел свое выступление к перечислению успехов пошивочных мастерских и парикмахерских района.

По выступлению секретаря райкома равнялись и выступившие на активе руководители первичных партийных организаций этих предприятий—тт. Авлюков и Жижин. Они перечисляли достижения и обращались к активу с жалобами на различные «об'ективные» условия и причины.

Зам. наркома черной металлургии тов. Меркулов в своем ярком и насыщенном фактами выступлении вскрыл действительные причины отставания Тагильского металлургического завода и Высокогорского железного рудника. Он привел много вопиющих фактов неорганизованности и бескультурья, неумелья единоначальников распорядиться предоставленной им властью, нарушения практики единоначалия и т. д. Он особенно подчеркнул тот факт, что партийные организации Ново-Тагильского металлургического завода и Коксохимзавода не ведут почти никакой политической работы в цехах и, особенно, с беспартийными командирами производства и специалистами.

Тов. Меркулов подверг справедливой критике выступление секретаря Сталинского райкома ВКП(б) тов. Ковалюха, «не заметившего» в своем районе таких гигантов, как Ново-Тагильский завод и Коксохимзавод. Он обратил внимание актива городской парторганизации на негодный стиль руководства со стороны Сталинского райкома партии партийной работой на Ново-Тагильском заводе и Коксохимкомбинате.

Ряд выступавших товарищей отмечал, что некоторые партийные организации неправильно осуществляют право контроля деятельности администрации, сводя его не к помощи хозяйственникам, а к опеке над ними, к вмешательству в права единоначальников. Заведующий оргинструкторским отделом обкома ВКП(б) тов. Косов в своем выступлении привел целый ряд подобного рода фактов из практики работы партбюро рудника имени III Интернационала, Уралмехлесопункта, Коксохимкомбината.

Вместе с этим тов. Косов обратил внимание партийного актива на неудовлетворительное выполнение городской партийной организацией Указа Президиума Верховного Совета СССР от 26 июня и решений июльского Пленума ЦК ВКП(б).

Тов. Глущенко—начальник политотдела 5-го отделения дороги имени Кагановича—рассказал активу о причинах плохой работы отделения и о мероприятиях по ее улучшению. Он отметил, что партийная организация узла интересуется иногда лишь только процентами выполнения плана и хозяйственными делами, забывая о партийно-политической работе в массах.

— Повинен в этом и горком партии,—заявил тов. Глущенко.—Не пройдет дня, чтобы со мной, например, не разговаривал кто-либо из руководящих работников горкома и из его секретарей, но все их разговоры сводятся к тому, чтобы узнать, сколько вагонов погружено, сколько дали вагонов заводам? Но никто никогда не интересуется, а как же развертывается на отделении партийно-массовая работа, как развивается кривоносовское и лунинское движение.

О недооценке партийно-массовой работы говорили также секретарь горкома ВКП(б) тов. Матузков, секретари Дзержинского и Ленинского райкомов ВКП(б) тт. Климов и Ермолаев, секретарь парткома Уралвагонзавода тов. Сигошин и другие.

В своих выступлениях они подчеркивали, что невыполнение производственных планов предприятий за 1940 год является следствием слабой партийно-массовой работы на заводах и неудовлетворительного руководства работой предприятий со стороны райкомов и горкома партии.

Актив принял решение, направленное на улучшение работы промышленности, на полное выполнение взятых социалистических обязательств к открытию XVIII Всесоюзной партийной конференции и производственных планов 1941 года.

Актив послал приветственную телеграмму вождю народов товарищу Сталину.

С. СМИРНОВ.

День нашей страны

ВСЕСОЮЗНАЯ АКАДЕМИЯ СЕЛЬСКОХОЗЯЙСТВЕННЫХ НАУК ИМЕНИ В. И. ЛЕНИНА В 1941 ГОДУ

Вице-президент академии сельскохозяйственных наук имени В. И. Ленина академик В. П. Мосолов, касаясь плана работ академии в 1941 году, сказал:

— В текущем году будут продолжены работы по выведению зимостойких хлебов для Сибири, а также разработка агротехники возделывания озимых культур в восточной зоне.

В 1941 году в стране намечается провести летние посадки картофеля на площади в 300 тысяч гектаров. Большой интерес представят летние посадки картофеля свежеубранными клубнями по методу академика Лысенко. Они будут проведены в Азербайджанской, Узбекской, Таджикской и Туркменской ССР на площади в 5 тысяч гектаров.

Академия, совместно с рядом опытных учреждений, наметит практические мероприятия по развитию льноводства в Молотовской области и приступит к созданию нового высокоурожайного сорта льна для этой области.

Большое внимание будет уделено созданию водоемов, плотин, ирригационных насосных станций в колхозах. (ТАСС).

В ЦК ВЛКСМ

ЦК ВЛКСМ обсудил вопросы подготовки к комсомольскому кроссу имени XXIII годовщины Красной Армии. На 29 января 760 тысяч комсомольцев сдали нормы комплекса ГТО. Сдача норм и тренировочные занятия комсомольцев продолжаются.

Учитывая просьбу ряда комсомольских организаций, ЦК ВЛКСМ разрешил участвовать в кроссе не состоящим в комсомоле учащимся школ ФЗО, ремесленных и железнодорожных училищ.

В связи с запросами, поступающими с мест, ЦК ВЛКСМ раз'яснил, что в малочисленных комсомольских организациях могут создаваться команды в составе и менее 5 человек.

ЦК ВЛКСМ принял предложения ряда комсомольских организаций (Белорусской, Украинской, Алтайской и др.)—допустить к участию в кроссе комсомольцев, не сдавших лыжные или пешие нормы ГТО. Сдача норм будет им засчитываться по результатам участия в кроссе. (ТАСС).

ЛЕЧЕНИЕ ДЕТЕЙ ФИЗИЧЕСКИМИ МЕТОДАМИ

В Государственном институте физиотерапии проходило совещание детских врачей Москвы, Ленинграда, Ростова-на-Дону, Харькова, Омска, Свердловска и других городов. Обсуждались вопросы физиотерапии детских заболеваний.

Заслуженные деятели науки профессора Г. Н. Сперанский и А. А. Колтыпин, доцент С. С. Лепский, доктор Э. Н. Перельман, заместитель наркома здравоохранения РСФСР Н. В. Мананникова в своих докладах указывали, что физиотерапия и физиопрофилактика имеют огромное значение для охраны здоровья детей и подростков. Доказано, например, что освещение ребенка ультрафиолетовыми лучами предохраняет его от рахита. Диатермия оказывает благотворное влияние при дизентерии. В прошлом году в Московской образцовой детской больнице было 137 случаев коревой пневмонии. Применение физиотерапии дало разительный результат: смертность составила лишь 2,9 проц. Лечение стрептоцидом в сочетании с ультрафиолетовыми лучами дает хорошие результаты при скарлатине. Кварц и соллюкс оказывают прекрасное действие на рассасывание кожных гнойных процессов.

(ТАСС).

О НЕКОТОРЫХ НЕДОСТАТКАХ В ПАРТИЙНОЙ АГИТАЦИИ

Е. Ф. Колышев

Секретарь Свердловского обкома ВКП(б)

В декабре минувшего года вопрос о политической агитации специально обсуждался на пленуме областного комитета партии. Пленум отметил крупные и совершенно нетерпимые недостатки как в ее постановке и организации, так и в руководстве ею. Пленум потребовал тогда от всех горкомов, райкомов и партийных организаций по-боевому перестроить работу по политической агитации, в соответствии с теми новыми задачами, которые диктуются сейчас современной международной и внутренней обстановкой.

После пленума прошло почти два месяца. И нужно сказать, что ничего существенного в перестройке и улучшении агитации не произошло. Решения пленума большинством партийных организаций выполняются неудовлетворительно. Недостатки, вскрытые пленумом, не только не устраняются, но и повторяются вновь. Довольно значительная часть наших партийных руководителей поняла решения пленума однобоко и потому глубоко неправильно. Товарищи все дело пока что сводят к пересмотру состава агитколлективов, их подбору и утверждению. Попрежнему в тени стоят вопросы идейного уровня агитации, ее политической остроты, направленности. Это очень существенный пробел в партийном руководстве политической работой.

Мы имеем немало примеров и фактов принижения идейного содержания агитации, ослабления ее политической значимости. Нередко наши агитаторы, в силу плохого руководства ими, теряют чувство партийности в своей деятельности. Все эти недостатки, в частности, находят свое выражение в стремлении избежать острых моментов и вопросов. Агитатор не воспитывает своих слушателей в духе преодоления трудностей.

Как правило, большая часть агитаторов-массовиков рассказывает лишь о победах социализма, наших успехах. В то же время они не обращают внимания своих слушателей на тот факт, что коммунистическое общество строится в условиях окружения враждебного нам капиталистического мира, что в процессе этого строительства советский народ, заботясь об укреплении обороны своего социалистического отечества, преодолевает известные трудности. Агитатор же избегает вести беседы на эту тему и при возникновении подобных вопросов отходит в сторону. Так, например, когда нужно было рассказать трудящимся, почему была введена семичасовая рабочая неделя и 8-часовой рабочий день, многие агитаторы показали свою полную беспомощность в этом вопросе.

Возьмем другой вопрос. Многие агитаторы, касаясь вопросов международного положения, обходят молчанием основное и коренное противоречие, которое существует в мире, а именно, противоречие между миром социализма и миром капитализма. Не говорить об этом, значит притуплять бдительность нашего народа перед лицом опасности военного нападения. Зачастую некоторые наши агитаторы в освещении вопросов второй империалистической войны выступают, как и пацифисты. Порой также допускаются серьезные ошибки и в понимании интернационализма. Забывается то, что большевистский интернационализм не исключает национализм. А, наоборот, он предполагает любовь к своей нации, своему народу, своей родине. Ленин еще в 1914 году писал: «Чуждо ли нам, великорусским сознательным пролетариям, чувство национальной гордости? Конечно, нет! Мы любим свой язык и свою родину... Мы полны чувства национальной гордости...;» (т. XVIII, стр. 81).

Большевики никогда не были пацифистами. Мы имеем нашу родину. И мы должны неустанно воспитывать в массах любовь и преданность ей, ненависть к ее врагам. В укреплении нашего социалистического государства, в готовности разбить и уничтожить всякого внешнего врага, который посмеет напасть на нас, проявляется истинный большевистский интернационализм. Так учат Ленин и Сталин—основоположники и строители нашей большевистской партии. Об этом следует помнить и раз'яснять каждому агитатору.

Стоит ли говорить, что без этого выхолащивается идейное содержание нашей агитации, она превращается в деляческую и беспринципную. Товарищ Сталин, выступая на февральско-мартовском Пленуме ЦК в 1937 г., указывал, что мы перед лицом внешней опасности должны постоянно держать весь наш народ в мобилизационной готовности. В выполнении этой задачи одно из первых мест занимает большевистская агитация, обязанность которой так воспитывать советский народ, чтобы он и с точки зрения идейной был подготовлен к тем событиям, которые могут быть. Агитатор должен и обязан неустанно и ежечасно воспитывать массы в духе революционной бдительности, настороженности, готовности организованно встретить и дать отпор всяким неожиданностям и фокусам наших внешних врагов.

Если, с одной стороны, попытка отойти от острых вопросов ведет к принижению политической остроты агитации, убаюкиванию слушателей, то, с другой стороны, эта попытка также ведет и к тому, что такие агитаторы, не говоря правду смело и решительно, начинают нести вредную отсебятину и поэтому слушатели перестают верить такому агитатору.

К сожалению, эти недостатки свойственны не только агитаторам-массовикам. Они имеются и в руководстве некоторых райкомов партии. Приведу один пример. Ленинский райком ВКП(б) гор. Нижнего Тагила обсуждал вопрос о политической работе среди новых рабочих, прибывших из западных областей Украины, Белоруссии и Бессарабии. В начале этого решения идет перечисление успехов. В конце же оказывается, что успехов-то собственно и нет. Политической работы среди этой группы не велось никакой. Или еще один пример. На Пышминском электролитном заводе есть доска показателей. Когда завод и цехи выполняют план, на доске появляются соответствующие цифры. О них говорят и агитаторы. Хвастовства не оберешься! А вот когда план проваливается, обязательства не выполняются, на доске нет ни одной цифры. Молчат и агитаторы. Таким образом, и некоторые райкомы и партбюро, описывая по каждому случаю «успехи, победы и завоевания», ориентируют наших агитаторов на хвастовство, убаюкивание, а не на организацию решительной и упорной борьбы с недостатками, пережитками капитализма в сознании людей, за преодоление трудностей. Пора с этим кончать решительно и круто!

Следующий крупный недостаток нашей агитации, который мы никак не можем еще ликвидировать, состоит в том, что агитация носит увещевательный, уговаривающий, информационный характер. В то время, как она должна быть атакующей, наступательной. Иногда мы агитируем там и того, где и против кого надо применять силу государственного советского закона. Возьмем опять к примеру работу парторганизации Пышминского электролитного завода. Известно, что директор завода Калистов и главный инженер Рагулин осуждены и посажены в тюрьму за выпуск недоброкачественной продукции. Как же отнеслись к этому парторганизация, агитаторы? —«А мы,—говорит секретарь партбюро тов. Ляшко, — собрали слет стахановцев и говорили здесь о негодном стиле (?!) бывшего директора». Вот вам и наступательная агитация. Государство карает бракоделов, как преступников, а здесь говорят только о их стиле!

На свердловском заводе «Металлист», как полагается, есть тоже агитаторы. Но подняли ли они свой гневный голос против грязи и бескультурья в цехах? Стыдно сказать —на заводе в грязи, под землей валяются драгоценный металл, оборудование. Площадки и цехи захламлены. А наши агитаторы, во-всю склоняя успехи и завоевания, не видят (и видимо не приучены к этому) всех этих безобразий у себя под носом. Вот до чего доводит беспечность!

Агитаторы любят и часто говорят о правах советских граждан, но почти всегда умалчивают о их обязанностях. Поэтому-то у нас и остаются часто безнаказанными летуны, рвачи, прогульщики, бракоделы, те элементы, которые ставят свои личные интересы выше общественных. Поэтому у нас и существует примиренчество к подобного рода людям. В этом сказывается, что наша агитация кое-где теряет свою политическую остроту, партийность.

Как известно, пленум обкома ВКП(б) поставил задачу—крепче связать нашу большевистскую агитацию с производством. В частности, нужно всячески развертывать экономическую агитацию. Это предполагает, чтобы агитатор, используя материалы, данные о себестоимости, качестве, производительности труда, мобилизовывал массы на постоянное движение техники вперед, на борьбу за совершенствование производства, культуры труда, поднимал коллектив своего цеха, бригады на выполнение государственных задач, помог рабочему, колхознику, интеллигенту видеть интересы всего государства. Такая агитация расширяет кругозор людей.

А что мы имеем в действительности? Это важное указание обкома не выполняется. Хуже. Кое-где этот вид агитации свели к делячеству. Возьмем агитацию на Серовском металлургическом заводе. Здесь говорят и о качестве продукции, и о потерях, рассказывают во что обходится одна минута простоя заводу. Но вот о том, что завод, цехи до сих пор не выполняют план по заказам, об этом молчат. Агитаторы не воспитывают коллектив в духе ответственности и беспокойства за работу тех заводов, успех которых зависит от снабжения металлом Серовского завода. Следовательно, в такой упрощенческой производственно-экономической агитации мы опять видим потерю партийности. Такая агитация не способствует тому, чтобы поднять и расширить уровень работников до понимания общегосударственных задач.

Принижение идейного содержания и политической остроты агитации порождается и следующими обстоятельствами. Некоторые товарищи, пользуясь бесконтрольностью, увлекаются голой красивой фразой, незнанием конкретных условий производства, людей, с которыми они работают. Один агитатор, считавшийся в парторганизации лучшим (и, наверное, главным образом, потому, что умел много говорить!), вел беседу о производстве товаров ширпотреба. Собравшиеся слушали и потом вежливо сказали: «Товарищ, вот вы ведете беседу о ширпотребе, а почему у нас в лавке нет корыт?». И этот агитатор—мастер пустых фраз, не зная конкретной обстановки, не удосужившийся познакомиться с работой местной промышленности и промкооперации,—замолчал. Ораторский пыл пропал сразу! А ведь он мог бы тут же, при серьезном отношении к делу, прислушавшись к голосу масс, помочь ликвидировать этот недостаток, выступив не только рассказчиком, но и организатором, администратором.

Много страдают наша агитация и дело в результате того, что недооценивается и плохо поставлена пропаганда опыта передовых стахановцев, новаторов в технике и производстве. Мы говорим сейчас о всемерной борьбе с технической отсталостью, невежеством. Но чтобы двигать технику вперед, надо передавать опыт новаторов, таких людей, как Янкин, Таскаев. К сожалению, многие агитаторы горнорудной и машиностроительной промышленности сами-то плохо знают смысл метода работы этих стахановцев. И потому их беседы на эту тему общи, абстрактны и не дают нужных результатов. Надо, чтобы беседа агитатора об опыте передовиков толкала людей к творчеству, совершенствованию, просто и понятно показывала, как можно работать хорошо и отлично.

Мало, очень мало сделали наши парторганизации после пленума и для того, чтобы охватить агитацией все, самые широкие слои населения. Причем до сих пор существует совершенно нетерпимое положение, когда агитация проводится для всех—и рабочих, и крестьян, и интеллигенции—одинаковым языком, на одном и том же уровне. Пора понять, что на производстве, в учреждении, колхозе, институте не одни условия, разная аудитория, не одинаковый уровень слушателей. Причем и внутри коллектива того или иного предприятия также разные люди по своей подготовке и уровню. Надо, следовательно, со всеми разговаривать понятным и своеобразным языком. Без этого агитация потеряет свое значение. Она не будет убеждать и не станет организующей силой.

Все эти и иные недостатки появились и существуют до сих пор потому, что некоторые товарищи непомерно благодушно настроены, склонны жить вчерашним днем и не видеть сегодняшний, завтрашний дни. Этой беспечности не место в таком серьезном политическом деле, каким является партийная агитация, занимающая одно из первых мест в коммунистическом воспитании масс, призванная будить и усиливать революционную, классовую бдительность, крепить и умножать силы социализма.

Между тем, благодушие не дает покоя некоторым партийным работникам, отвечающим за агитацию. Кое-кто, в связи с новой победой блока коммунистов и беспартийных во время выборов в Верховный Совет СССР по Свердловскому городскому и Свердловскому-Кагановичскому избирательным округам, склонен рассуждать так: «А зачем, собственно, агитацией заниматься, все уже и так за нами идут». Подобные рассуждения выдают таких людей, как крохоборов, деляг, а не большевиков. Они забывают, что задача нашей политической агитации, как и всей большевистской партии, неустанно итти и вести народ вперед, добиваясь новых и новых побед. Такие люди забывают, что большевики—страстные и последовательные борцы со всем старым, со всякой рутиной, косностью, зазнайством, что они за непреодолимое движение нового.

Вредность этих рассуждений настолько очевидна, что стоит только удивляться им. Неужели такие горе-руководители не понимают, что перед ними стоит опасность окончательно оторваться от масс и выродиться в чинуш и бюрократов. Товарищ Сталин учит нас держать постоянную связь с массами, ибо в этой связи с народом неисчерпаемый источник для наших дальнейших побед.

Агитация требует повседневного партийного руководства. Без этого она немыслима. И дело не только в подборе агитаторов, а в том, чтобы руководить содержанием агитации. Это труднее, но совершенно обязательно. К сожалению, некоторые райкомы решение пленума поняли неправильно, встали на путь бюрократизации руководства. В Манчажском районе, например, желая дифференцировать агитацию, разбили всех агитаторов на собственно агитаторов, потом беседчиков и читчиков. Одни, дескать, пускай только беседуют и не смеют читать, другие—наоборот. Это ненужная и вредная затея. Мы должны воспитывать и обучать хорошо подготовленных агитаторов, умеющих и прочесть, и тут же ответить на вопрос, и провести беседу.

Пленум обкома особо указал на подбор руководителей агитколлективов. Решение это выполняется плохо. Имеется вредная тенденция переложить руководство агитколлективами на второстепенных работников. Как правило, во главе агитколлективов должны быть секретари парторганизаций. Пора это уже понять. Райкомы обязаны собирать руководителей агитколлективов, осведомлять их по всем вопросам политики и текущей работы.

Значительно больше надо уделять внимания подбору докладчиков при райкомах ВКП(б). Некоторые товарищи смешивают агитатора с докладчиком и лектором. Не каждый агитатор может выступить с докладом и лекцией. Это ясно. Коллективы докладчиков должны создаваться при райкомах ВКП(б). Однако большинство райкомов до сих пор не выполнило решение пленума, в коллективы докладчиков подобрано всего по 3—4 человека.

Недостатки в области агитационной работы и их медленное устранение—результат того, что как в постановке агитации, так и руководстве ею у нас много кустарщины. Выражается она в том, что в агитации существует бесконтрольность. Что говорит агитатор, о чем он рассказывает—зачастую неизвестно ни первичной организации, ни райкому. С другой стороны, план агитационной работы строится по вкусу того или иного секретаря парторганизации, руководителя агитколлектива без учета задач и запросов слушателей. Отсюда и низкое идейное содержание агитации, отсутствие целеустремленности, конкретности.

Необходимо централизовать агитацию, руководство ею.

Централизация агитации предполагает, что вся тяжесть агитационной работы ложится в целом на первичную парторганизацию. Она и ее секретарь должны целиком и полностью отвечать за идейный уровень, содержание и политическую остроту агитации. Такая постановка дела уже не позволит секретарю сваливать вину на «дядю». Но это, конечно, не значит, что райком партии отходит в сторону. Нет. Централизация агитации охватывает также и райком партии. Она возлагает на него контроль за первичными организациями, руководство и обучение руководителей агитколлективов, агитаторов. Райкомы партии отвечают за содержание агитации, руководят им, информируют агитаторов, осведомляют их по всем вопросам, дают нужное направление в агитации.

Райкомам следует особо обратить внимание на повседневную информацию агитаторов по вопросам международной жизни, текущей политики и очередным конкретным задачам в области, городе, районе. Это вводит агитатора в курс дела, дает ему правильное направление, ориентировку. У нас же райкомы избегают такой информации, боятся чего-то. В итоге неосведомленности агитатор нередко остается среди своих слушателей неподготовленным, обезоруженным.

Райкомы также целиком отвечают за печатную агитацию. Надо сказать, что многие райкомы руководят своими газетами все еще плохо. И это несмотря на специальное решение ЦК ВКП(б) о перестройке работы районных газет. Газеты плохо и мало пишут об агитации. Они почти не дают материала в помощь агитатору из местной жизни области, района, не передают опыт лучших агитаторов. Взять к примеру буткинскую районную газету. За два месяца по вопросам агитации она напечатала лишь постановление пленума обкома и отчет о собрании районного партийного актива. А райком даже и не замечает этого!

Еще хуже обстоит дело со стенными газетами. Это совсем заброшенный участок. Мало того, что газеты выходят нерегулярно, в них печатается нередко всякая чушь, а порой стенные газеты занимают и неправильную, вредную, антипартийную линию. В Ирбитском районе имеется немало фактов, когда стенные газеты оказывались на поводу демагогов, дискредитирующих единоначалие командиров предприятия. Надо крепко взять в руки стенную печать. Ее влияние на массы очень велико. Стенная газета—продукт творчества самих масс и надо ею руководить, всемерно помогать ей.

Для того, чтобы наша агитация росла, ширилась, поднимался ее идейный и политический уровень, надо выращивать и воспитывать мастеров агитации, людей, которые любят ее и всецело отдаются ей, умеющих правдиво, страстно, просто и живо донести до масс великое слово большевизма. Между тем, воспитание агитаторов поставлено у нас по-кустарному, плохо. Нельзя это дело ограничивать инструктажем. Надо растить агитатора на живом примере лучших большевистских агитаторов. Надо заботиться о расширении политического и культурного уровня агитатора, прививать ему культуру речи, языка. Ведь немало у нас товарищей, которые читают, скажем, произведения Горького и запинаются на каждом слове. Есть и такие из грамотных, которые, встретившись с группой наиболее отсталых слушателей, поделываются под нее. То и другое не нужно и вредно. Если агитатор еще не овладел культурой, его надо учить, подтягивать. А если овладел, то он эту культуру должен нести в массы, поднимать своих слушателей до своего уровня.

К сожалению, о культуре, о мастерстве агитатора заботятся у нас в районах да и в г. Свердловске мало. Классический, непревзойденный стиль для агитатора мы имеем в агитационной деятельности Ленина и Сталина, Кирова и других руководителей партии и правительства. Вот на этих-то образцах страстной и всесильной большевистской агитации мы и должны учить и воспитывать наших агитаторов.

Пора также покончить еще с одним существенным недостатком — кампанейщиной в агитации. У нас получается так: выборы—агитация оживает, сев или уборка—агитация оживает. Бесспорно, кампании требуют большого напряжения. Но нельзя мириться и с таким положением, когда после окончания кампаний начинается отлив. Так, например, получилось в Октябрьском районе гор. Свердловска и других после недавних выборов в Совет Союза. Агитация должна быть повседневной, беспрерывной. Этого требуют задачи коммунистического воспитания масс.

Решительно разделавшись со всякими проявлениями бахвальства, зазнайства, мы должны быстрее ликвидировать все недостатки в агитации и, совершив крутой поворот, сделать ее могучей, движущей силой более успешного строительства коммунизма, такой, какой требует ее от нас Центральный Комитет ВКП(б).

Укрепляется финансовое хозяйство колхозов

С каждым годом увеличиваются колхозные богатства. В 1940 году среднегодовой остаток средств колхозов нашей области на текущих счетах в отделениях Госбанка достиг 7.140 тыс. рублей—почти в три раза больше против 1938 года.

Неуклонно растут доходы, вносимые на счета в банке. В 1938 году колхозы внесли на свои текущие счета 57.200 тыс. рублей, а в 1940 году—89.400 тыс. рублей. На один колхоз это составляет в среднем (соответственно по названным годам) 27,6 и 40,6 тыс. рублей.

Количество колхозов, получающих государственные кредиты, за минувший год по сравнению с 1939 годом уменьшилось наполовину.

А. ЯКУШЕВ

Зам. управляющего Свердловской конторы Госбанка.

Премии-надбавки за сверхплановую продукцию

В колхозе имени Политотдела, Еланского района, состоялся отчет правления. Председатель правления тов. Вялков доложил о результатах соревнования растениеводов и животноводов в 1940 году.

За сдачу сверхплановой продукции правление колхоза выдало 929 рублей премии-надбавки работникам свиноводческой фермы—зав. СТФ А. Ф Харитоновой, свинаркам А. А. Харитоновой, О. П. Белоноговой и другим

Овощеводческое звено получило 1659 рублей премии-надбавки, которые в соответствии с выработанными трудоднями были распределены между членами звена тт. В. П. Кизеровой, М. И. Кизеровой, Е. В. Бориной, В. К. Кизеровой и Е. И. Бориной.

С. БОРИН.

Бригадир колхоза имени Политотдела.

Комбайн на уборке гороха

Значение гороха в сельском хозяйстве общеизвестно. Однако иные руководители колхозов и совхозов неохотно расширяют его посевы, так как уборка этой культуры сопряжена с большой затратой труда.

Ордена Ленина совхоз «Исток» в 1940 году механизировал уборку гороха. Для этого он высеял горох в смеси с овсом: 150 клгр. гороха и 50 овса на гектар. Цепляясь за соломинки овса, растения гороха сохраняли устойчивое вертикальное положение, что позволяло убирать его комбайном.

Применив этот способ посева гороха, мы получили урожай 18.2 центнера с гектара, сократили срок уборки и удешевили уборочные работы по 60 рублей на каждый гектар.

С. ТИМОФЕЕВ.

Агроном ордена Ленина совхоза «Исток».

Опыт применения волокуши

В 1940 году Краснополянское опытное поле заложило интересный опыт проверки действия волокуши, как орудия для выравнивания поверхности поля после посева. Опыт был поставлен в комплексе с послепосевным боронованием по посеву яровой пшеницы (на седьмой день после высева). Результаты опыта превзошли все ожидания: применение волокуши в один след дало прибавку урожая в два раза большую, чем послепосевное боронование в один и два следа.

Т. ИЛЬИНЫХ.

Правильно оценивать труд

Наш колхоз имени Ворошилова неплохо закончил истекший год. Мы собрали отличный урожай, перевыполнили план сенокоса, чего не бывало в прошлые годы. Приличный доход получили от овощеводства, достроили новый телятник. Все колхозные фермы укомплектованы, обеспечены кормами. Сейчас в колхозе полным ходом идут вывозка навоза, ремонт сельхозинвентаря, снегозадержание проведено на площади 307 га. К XVIII Всесоюзной партконференции подготовка к весне будет полностью закончена.

И все-таки, подводя итоги сельскохозяйственного года, мы должны сказать, что у нас еще много недостатков. Их, пожалуй, больше, чем достижений. Мы могли бы работать значительно лучше, если бы не было уравниловки в оплате труда.

Мы учитываем работу только по количеству выработанных трудодней, а не по тому, какой урожай вырастила та или иная бригада, сколько молока надоила та или иная доярка, сколько молодняка сохранено на фермах и т. д.

Этот недостаток стал нам особенно наглядно виден после того, как мы прочли постановление Совнаркома СССР и ЦК ВКП(б) «О дополнительной оплате труда колхозников за повышение урожайности сельскохозяйственных культур и продуктивности животноводства по Украинской ССР».

Горячо обсуждали мы это постановление. В самом деле, вот на сенокосе у нас, например, третья бригада перевыполнила план на 700 центнеров, а бригада № 1 недовыполнила на 300 центнеров—работала значительно хуже. А получили они одинаковое количество трудодней.

Колхозники читали это постановление партии и правительства и говорили: «А хорошо бы попросить наше правительство и товарища Сталина, чтобы и на нашу Свердловскую область распространить это замечательное постановление. Мы еще лучше бы стали работать и дали бы стране еще больше хлеба, мяса, овощей».

П. ПРОКОПЬЕВ.

Председатель колхоза имени Ворошилова, Егоршинского района.

Ликвидировать уравниловку

Недавно мы подвели итоги работы колхоза за прошлый год. Итоги неплохие: со всей площади посева в 1.167 гектаров мы сняли в среднем по 15,4 центнера зерна—больше, чем в урожайном 1937 году. За год создано две новых фермы—овцеводческая и птицеводческая. Государственный план развития животноводства по всем видам скота, за исключением лошадей, выполнен полностью. Колхозники получают на трудодень четыре килограмма зерна, 850 граммов картофеля и овощей, 5 килограммов сена и соломы, мед и другие продукты.

Однако надо прямо сказать, что мы не использовали всех возможностей и резервов в борьбе за высокий урожай. Стопудового урожая, намеченного планом, мы не получили.

В чем тут дело? Почему все еще низка у нас урожайность и продуктивность животноводства? Сейчас, когда мы прочли и обсудили решение партии и правительства о дополнительной оплате труда колхозников по Украинской ССР, для нас ясно, что дело тут прежде всего в том, что мы неправильно оплачивали труд—учитывали только количество работы, не принимали в расчет качество—конечные результаты.

Даже такая мера, предусмотренная Уставом сельхозартели, как начисление дополнительных трудодней за повышение урожайности и снижение оплаты за плохую работу, у нас не применялась. Мы учитываем урожай в целом по колхозу, а не по бригадам и звеньям. В результате и люди, работавшие по-стахановски, чтобы поднять урожай, и те, кто не заботился об урожае, получают одинаково.

Постановление СНК СССР и ЦК ВКП(б) кладет конец такой несправедливой оплате труда в колхозах. Оно явится могучим орудием борьбы за повышение трудовой дисциплины, за дальнейшее укрепление колхозов и зажиточность колхозников.

Вот почему колхозники нашей артели, горячо одобряя постановление партии и правительства о дополнительной оплате труда лучших членов артели, просят распространить его действие и на Свердловскую область.

К. БЫЗОВ.

Председатель колхоза «Сигнал», Петрокаменского района.

Н. ТЮРИН.

Зам. председателя.

И. БЫЗОВ.

Бригадир полеводческой бригады.

Задачка по арифметике

Читателю предлагается такая нехитрая задачка: между столом председателя исполкома Алапаевского райсовета т. Плюхина и столом зав. райзо т. Телегина расстояние 15, самое большее 20 метров. Спрашивается, сколько времени надо, чтобы почтотелеграмма обкома ВКП(б) и облисполкома о вывозке семян со складов госсортфонда преодолела это расстояние и попала со стола тов. Плюхина на стол тов. Телегина.

— Минуту!—скажут умеренные люди.

— Пять секунд! — воскликнет иной любитель рекордов.

Увы! Мы вынуждены разочаровать и тех, кто сказал бы—час! Бумажка шла ровно 16 дней.

И пока она «преодолевала» это расстояние, дело огромной важности стояло, требования, которые она несла, не выполнялись. Не выполняются они и сейчас, после того, как тов. Телегин прочитал ее.

Колхозы Алапаевского района должны вывезти со складов Госсортфонда 1867 центнеров сортовых семян. Эта работа должна была закончиться к 1 января, но ее еще и не начинали.

Вместе того, чтобы мобилизовать агрономов и руководителей колхозов заняться вывозкой семян, тов. Телегин, на-днях выступая на совещании, заявил, что это дело работников Госсортфонда. В тон ему старший агроном Монастырской МТС тов. Госьков говорит:

— Я колхозам на этот счет ничего не раз'яснял и раз'яснять не буду. Пусть агрономы Госсортфонда занимаются.

Так, видно, рассуждают и земельные работники Махневского и Суходложского районов, до сих пор ничего не сделавшие для быстрой вывозки колхозами семян. Все надежды возлагаются на то, что семенная база сделает это сама. А семенная база имеет одного агронома, обязанного отпускать сортовое зерно. Как он может организовать вывозку семян в восьми районах, совершенно непонятно.

В. ТОНКУШИН.

Старший агроном Алапаевской сембазы Госсортфонда.

Когда райком не руководит пропагандой

На столе у заведующего отделом пропаганды и агитации Октябрьского райкома ВКП(б) гор. Свердловска тов. Грачева лежат 16 чистых папок—это дела кружков по изучению Истории ВКП(б) и школ политграмоты. В папки аккуратно вшиты списки о составе слушателей каждого кружка или школы и бумажки с основными сведениями о пропагандистах. Но было бы напрасно думать, что в них можно найти кое-какой материал, характеризующий работу школ и кружков, показывающий, как райком руководит ими, помогает пропагандистам в их работе. Такого материала нет.

Между тем, в 1939 году в районе были организованы 16 кружков по изучению Истории ВКП(б). Сейчас работают 12 кружков, из коих пять организованы в 1940 году. Куда же делись остальные кружки? Никто не знает.

За два года после постановления ЦК ВКП(б) от 14 ноября 1938 года ни один кружок не закончил работу, но никто в райкоме над этим фактом не задумывается. Кружки и школы в Октябрьском районе возникают без особого руководства со стороны райкома и его отдела пропаганды и агитации и ликвидируются также без ведома райкома. Так, на фарфоровом заводе до сентября-октября прошлого года работал кружок. И сейчас там имеются люди, желающие заниматься, а все же кружок не работает: в течение четырех месяцев райком ВКП(б) не может подобрать пропагандиста. Такое же явление и на заводе «Огнеупор». Районная партийная организация не может подобрать хороших квалифицированных пропагандистов для 17 школ и кружков.

Но и те пропагандисты, которые работают, не получают никакой помощи со стороны отдела пропаганды. Одним из лучших пропагандистов считается в райкоме ВКП(б) тов Бабушкин, руководитель кружка на мебельной фабрике.

— Кружок тов. Бабушкина,—говорит тов. Грачев —стоит посмотреть, он у нас работает неплохо.

В папке, которая именуется «делом кружка тов. Бабушкина», имеется докладная записка штатного пропагандиста райкома тов. Синягина, посетившего занятие кружка 8 января. И вот что устанавливает в своей докладной записке тов. Синягин. Из 12 человек—участников кружка на занятии присутствовало только 5, из них только один подготовился к занятию, пришел с конспектом. Но эта докладная записка никого в райкоме не взволновала. Она пришита к «делу».

В постановлении ЦК ВКП(б) от 14 ноября 1938 года ясно и четко указаны формы работы с пропагандистами. ЦК требует, чтобы при крупных городских райкомах, при горкомах были организованы семинары пропагандистов применительно к трем основным формам изучения Истории ВКП(б). Но решение ЦК ВКП(б) о руководстве пропагандистами райком до сих пор не выполнил. Не помог райкому и отдел пропаганды и агитации горкома.

Плохо руководит райком и самостоятельно изучающими Историю ВКП(б). В райкоме партии знают только, что за последнее время эта работа ослабла.

— После районной партийной конференции,—говорит зав. партийным кабинетом тов. Шейнина,—пропаганда у нас была лучше поставлена. Тогда вопросами пропаганды больше занимался секретарь райкома тов. Собенин. А теперь он меньше занимается пропагандой, и это не могло не отразиться на состоянии работы.

Совершенно по-иному склонен об'яснить провал партийной пропаганды бывший зав. отделом пропаганды, сейчас второй секретарь райкома партии тов. Черепанов.

— Работники отдела пропаганды,—говорит он,—увлеклись последнее время организацией лекций и упустили руководство коммунистами, занимающимися самообразованием.

Мы до сих пор были уверены, что хорошая лекция помогает коммунистам овладевать большевизмом, вызывает интерес к марксистско-ленинской теории. По мнению же тов. Черепанова, лекции мешают работникам пропаганды в их работе.

Для характеристики запущенности дела пропаганды в районе достаточно сказать, что в райкоме не знают даже количества людей, закончивших изучение «Краткого курса истории ВКП(б)». По мнению зав. партийным кабинетом тов. Шейниной, в сентябре прошлого года было по 62 партийным организациям 129 человек, окончивших изучение «Краткого курса», по мнению же секретаря райкома тов. Черепанова, в районе было в декабре всего лишь 75 человек. Но что делают эти люди? Как они работают над собой? И тов Черепанов, и тов. Грачев, и тов. Шейнина ничего не могут по этому поводу сказать.

— Мы,—говорит тов. Черепанов, —беседуем только с теми коммунистами, которые приходят к нам.

Ну, а как быть с теми коммунистами, которые не работают над собой и не приходят в райком? Их секретари не вызывают к себе, с ними не беседуют, против них не создается общественного мнения и т. д.

Вот уже более месяца, как райком партии вынес решение об экономическом образовании хозяйственных руководителей предприятий. Месяц прошел, а райком никак не может укомплектовать хотя бы одну группу.

— Этим делом,—говорит тов. Черепанов,—занимается и отдел пропаганды, и отдел кадров, и все-же ничего не получается.

Секретари Октябрьского райкома не занимаются повседневно руководством пропагандой, они отдали на откуп руководство пропагандой трем-четырем работникам отдела пропаганды и агитации. Такая позиция самоустранения от руководства важнейшей отраслью партийной работы — пропагандой,—которую заняли секретари райкома, ничего общего не имеет с требованиями партии.

Ш. ЭПШТЕЙН.

БОЛЬШЕ ИНИЦИАТИВЫ!

В Орджоникидзевском районе города Свердловска живет около 70 тысяч жителей. Исполком райсовета проверил, как удовлетворяются бытовые запросы населения. Оказалось, что здесь нет ни одной мастерской по ремонту мебели и металлических изделий домашнего обихода. Недостаточна также сеть мастерских по ремонту одежды и обуви.

Чтобы выявить, сколько же надо организовать новых предприятий по бытовому обслуживанию населения и производству товаров широкого потребления, исполком организовал комиссию из депутатов. Комиссия выявила возможности организовать в районе производство ложек из отходов нержавеющей стали, выгонку скипидара и смолы из сосновых пней, наладить гвоздарное и гончарное производство, производство кирпича и изготовление мебели. В районе намечено открыть новые мастерские по ремонту одежды и обуви, металлических изделий домашнего обихода, мебели, часовую мастерскую.

Ценные мероприятия намечает пищекомбинат. Он имеет свиноткормочную базу. В прошлом году на откорме стояло 250 голов свиней. Хороший уход обеспечил средний привес поголовья на полкилограмма в день. База дала пищекомбинату 617 тысяч рублей прибыли. Пищекомбинат решил в этом году увеличить стадо свиней до 450 голов. В качестве фуража пищекомбинат использует отходы столовых.

Свиноткормочная база имеется также и на подсобном хозяйстве Уралмашторга. В связи с решением правительства здесь намечено увеличить поголовье свиней до 225 голов и получить дополнительно 220 центнеров мяса. Для откорма будут использоваться отходы картофеля и овощей. Расширяется тепличное хозяйство Уралмашторга. Строится дополнительно тысяча парниковых рам, что даст 130 центнеров ранних овощей. Организуется маринадное производство, увеличивается выпуск фруктовых вод.

Артель трикотажников системы промкооперации намечает открыть красильную мастерскую и организовать сбор попошенных трикотажных изделий от населения, а также производить переработку этого сырья. Артель «Сталинец» организует дополнительно две мастерских: одну по ремонту обуви, другую по пошиву рукавиц и детской легкой обуви.

Возможности для организации новых предприятий по выпуску товаров ширпотреба и ремонтных мастерских в Орджоникидзевском районе огромны. Есть помещения, сырье, кадры. Но следует отметить, что руководители некоторых предприятий и исполком райсовета действуют еще крайне нерешительно. Они ждут каких-то дополнительных указаний и раз'яснений и не проявляют собственной инициативы в организации предприятий по выпуску товаров широкого потребления.

Больше того, некоторые руководители настроены сократить в этом году об'ем работ. Председатель правления артели «Сталинец» тов. Митрофанов по непонятным причинам установил план ремонта резиновой обуви в размере 3,5 тысячи пар, тогда как в прошлом году было выпущено из ремонта 13 тысяч пар.

С. АНТОНОВ, В. ЕГАРМИН.

НОВЫЕ РАДИОУЗЛЫ

Ко дню открытия XVIII Всесоюзной партийной конференции заканчивается радиофикация Алтынаевского мехлесопункта. На квартирах и общежитиях лесорубов уже установлено 50 громкоговорителей.

В 10 раз увеличивается мощность Таборинского радиоузла. Ко дню открытия XVIII конференции ВКП(б) здесь устанавливается современная аппаратура мощностью в 30 ватт.

Низкая производительность—причина плохой работы мехлесопункта

Красноуфимский механизированный лесопункт треста Свердлес в прошлом году работал очень плохо. Производственное задание было выполнено немногим больше 70 проц. Неудовлетворительно работает мехлесопункт и в этом году, выполняя лишь третью часть программы.

— Мы никогда еще так плохо не начинали новый год,—жалуется секретарь парторганизации тов. Маникин.

В чем же дело?

На этот вопрос руководители мехлесопункта находят один ответ:

— Недостает рабочей силы,—говорят они.

В этом есть своя доля правды. Рабочих пока меньше, чем требуется по плану. Но даже при наличии той рабочей силы, которая имеется, мехлесопункт мог бы давать значительно больше, чем он дает сейчас. Беда в том, что хозяйственные и партийные руководители не уделяют внимания организации труда лесорубов и возчиков, не заботятся об использовании механизмов.

Почти на всех переделах производительность труда находится на очень низком уровне. Например, в первую декаду января в среднем нормы на заготовке леса выполнялись только на 82 проц., на подвозке—на 97 проц. На том же уровне находится производительность труда и во второй декаде января. Часть лесорубов и коновозчиков выполняет нормы на 20—50 проц.

И это мало тревожит руководителей мехлесопункта.

Секретарь партийной организации тов. Маникин охотно рассказывает о стахановской работе колхозников из сельхозартели «Красная Армия» тт. Мартюшева и Сюзева, которые почти за два месяца выработали сезонную норму, выполняя дневное задание до 200 проц. Но никто в мехлесопункте прекрасный опыт тт. Мартюшева и Сюзева не изучил, не перенес на все лесные участки.

О том, как относятся в мехлесопункте к передаче опыта передовых людей лесной промышленности, говорит следующий факт: в начале января областной комитет партии вынес постановление об опыте работы тов. Карманова на трелевке леса и лесорубов тт. Шляпникова, Казакова и Долганова на заготовке леса бензиномоторной пилой. Руководители мехлесопункта обязаны были не только рассказать рабочим об этом решении, но и быстро внедрить новый метод. Этого не произошло.

Больше того. Трест предложил начальнику мехлесопункта тов. Фалину выделить 10 лошадей и уже в январе вывезти, применяя метод тов. Карманова, 7 тысяч фестметров. Красноуфимский же мехлесопункт выделил... две лошади.

— Мы организовали шесть бригад, которые работают по методу знатного лесоруба страны тов. Гузиенко,—говорят в мехлесопункте.

— Как они выполняют норму?

— До 112 процентов (!?).

Нечего и говорить, как далеки показатели этих бригад от действительной производительности стахановца тов. Гузиенко.

Плохо используются и механизмы. Примечательна в этом отношении история с единственной на пункте бензиномоторной пилой. Ее получили в конце сентября. Долго она лежала на складе, потом все-таки решили использовать ее и перебросили на Маутинский участок. Пила «не пошла». Перевезли на участок «Рябинов лог», опять «не пошла». Привезли обратно и положили в склад. Здесь она лежала с месяц, пока не решили все-таки использовать ее. Сейчас она находится на участке Черная речка и... опять не работает.

Мехлесопункт имеет большой автопарк—14 машин, но из них работает только 2—4. Вывозят они леса очень мало. Их загрузка не превышает 73 проц.

Таковы факты и таковы причины плохой работы Красноуфимского мехлесопункта.

А. МОЖАЕВ.
(Соб. корр.).

А воз и ныне там

Механический цех Уралмашзавода из месяца в месяц не выполняет программы. В конце октября начальник цеха т. Болабанов на одном из собраний докладывал о новой системе организации производства. Говорил, что теперь работой все будут обеспечены. Он предложил мастерам тт. Токареву, Никопову подумать о наборе рабочих и организовать третью смену.

— Без третьей смены нам не справиться,—заявил он.

Что же получилось? Правда, десять дней мы работали нормально. А затем опять все пошло по-старому. Попрежнему люди болтаются без работы. Разница только в том, что в прошлые месяцы первые числа мы ничего не делали, а в конце штурмовали, работали по две и даже по три смены. А при «новой системе», наоборот, с первых дней ноября работали нормально, а вторую половину месяца простаивали.

В декабре начальником цеха был назначен тов. Кап. Он говорил, что с января работа будет итти нормально. Но воз и ныне там. С 24 декабря и по сегодняшний день мы больше стоим, чем работаем, нет материалов, деталей, нет приспособлений и многого другого. Рабочие ходят по участкам и сами себе подыскивают работу. Квалифицированные рабочие используются на уборке мусора.

Наряды на работу, как правило, на руки нам не выдаются и неизвестно, сколько кто заработал. Свериться в бухгалтерии очень трудно. В смене мастера т. Никопова старшему нормировщику т. Ташкинову бухгалтерия сначала насчитала 700 рублей, а потом оставила 400 рублей. Рабочему т. Кулику насчитано 448 рублей, а фактически должно быть 600 рублей.

Корешков от нарядов на руки не дают, и рабочие не знают, выписали ли им наряд на те или другие операции. Одна бригада работала в инструментальной кладовой (нач. т. Попов) на шабровке плиты. Попов нарядов рабочим не дал, а записал фамилии. Передавал ли он наряды в бухгалтерию или нет? Он говорит передал, а бухгалтерия отвечает, что нарядов нет. Это задерживает начисление зарплаты.

Массовой работы у нас в цехе не ведется. Соревнование не развернуто. На 29 декабря было назначено цеховое собрание. Ни один начальник участка, ни один мастер не пришел. Собрание перенесли на другой день. Но и тогда оно не состоялось. Председатель цехкома т. Мелвелев перенес его на 7 января. Доклад на собрании должен был делать начальник цеха тов. Кап. Но так как в бумажке из завкома было написано, что за проведение собрания ответственность несет председатель цехкома, тов. Кап отказался делать доклад, заявляя, что пусть цехком и докладывает. Собрание опять не состоялось.

Не пора ли положить конец этим безобразиям на таком большом и культурном заводе?

Рабочий А. ГЛИНСКИЙ.

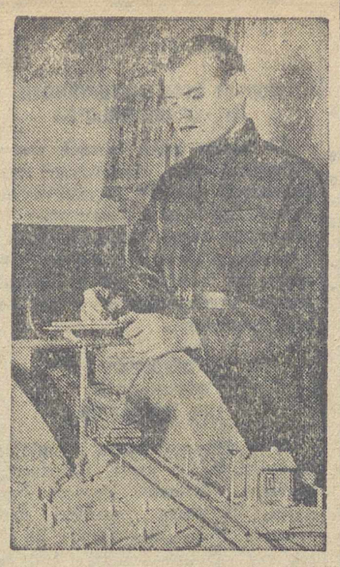

Камышловское железнодорожное училище готовит работников транспорта пяти специальностей. На снимке: отличник-учащийся группы помощников машинистов А. П. КОРОВЯКОВ у учебного макета профиля пути.

Фото А. МАРТЫНОВА. (Облфотохроника).

ПЛЕНУМ ЦК ПРОФСОЮЗА МЕДСАНТРУД

В Свердловске состоялся пленум ЦК профсоюза медсантруд Урала и Западной Сибири. В нем участвовали представители Татарской, Удмуртской и Башкирской республик, Свердловской, Челябинской, Молотовской, Омской и Чкаловской областей. В работе пленума принял участие наркомздрав РСФСР тов. А. Третьяков.

Участники пленума заслушали доклады: ответственного секретаря ЦК профсоюза тов. П. Пустынского «Итоги отчетов и выборов профорганов», наркомздрава РСФСР тов. Третьякова о плане мероприятий по здравоохранению на 1941 год и другие.

— Вся многогранная работа органов здравоохранения и всех медицинских работников в 1941 году,—заявил тов. Третьяков,—должна быть направлена на то, чтобы широкими профилактическими мероприятиями, хорошей постановкой лечебной работы всемерно способствовать росту производительности труда рабочих, колхозников и советской интеллигенции, озлоровлению быта.

Выступившие в прениях по докладу тов. Третьякова указывали на низкое качество работы лечебных учреждений в Свердловской и других областях, на случаи неправильных диагнозов. Совершенные методы лечения, имеющиеся в крупнейших институтах, поликлиниках и больницах, чрезвычайно медленно внедряются в практику. Указывалось, что ошибки и недостатки врачей часто скрываются. Нужно развернуть решительную критику работы и самокритику в среде медицинских работников.

Тов. Ярославцев (Молотовская область), тов. Фофанова, Афанасьев (Челябинская область), Ветлугина (Чкаловская область) и другие, выступавшие в прениях по докладу тов. Пустынского, отмечали, что, несмотря на ряд недостатков, отчетно-выборная кампания прошла на высоком идейно-политическом уровне. К руководству профработой пришло много отличников и ударников.

Участники пленума указывали, что в профработе еще имеются элементы штурмовщины. ПК профсоюза самоустранился от работы со студенчеством. Между тем, нужно пересмотреть структуру студенческой профорганизации, где имеются лишние звенья.

По всем заслушанным докладам пленум принял соответствующие решения.

Обзор печати

Воспитывать активистов газеты

Прошло почти пять месяцев с того дня, как Центральный Комитет ВКП(б) принял постановление «О районных газетах». Перестраивая работу на основе указаний ЦК ВКП(б), многие районные газеты нашей области заметно расширили круг авторов.

Нет ни одного номера «Кушвинского рабочего», где бы не преобладал материал внередакционных авторов. Сотрудничают в газете руководящие партийные, советские и комсомольские работники, инженеры, техники, машинисты паровозов и их помощники, стахановцы, учителя, врачи, агрономы, зоотехники, счетоводы, инструкторы физкультуры и спорта. Двадцать внередакционных авторов участвуют, например, в номере за 19 января. Напечатаны корреспонденции секретарей партийных комитетов Х. Копысова, П. Бухарова, зав. фермами П. Черепанова и П. Сизикина, зоотехников Ю. Андросенко и М. Маслова, стахановцев А. Шадриной, С. Калюрина, О. Черных и других.

С помощью внередакционных авторов «Кушвинский рабочий» полнее и ярче прежнего отражает производственные особенности и экономику района, широко информирует читателей о важных событиях, новых явлениях местной жизни. Правда, еще далеко не достаточно в «Кушвинском рабочем» освещается положительный опыт стахановцев. Из того немногого, что напечатано в газете о новых приемах работы передовых людей, заслуживает особого внимания лекция тов. Мезенина—токаря механического цеха вагонного участка станции Гороблагодатская. Простому, ясному и во многом поучительному рассказу тов. Мезенина о методе его работы редакция посвятила целую полосу номера газеты за 25 января.

Опираясь на внередакционный актив, редакция газеты «Вагоногигант» (Уралвагонзавод) развернула большую массовую работу. Она обсуждает с активом планы своей работы, поручает лучшим активистам организовывать статьи стахановцев, периодически созывает для обмена опытом работы дифференцированные совещания передовых людей завода. Не так давно редакция провела интересное совещание мастеров одной смены фасонно-литейного цеха. Наиболее ценные выступления мастеров редакция опубликовала в газете.

От 15 до 30 внередакционных авторов принимают участие в выпуске каждого номера «Вагоногиганта». Среди постоянных авторов газеты—токарь-многостаночник ремонтно-механического цеха П. Башкиров, бригадир прессовщиков Ф. Шестак, мастер отделения тяжелой кузницы Л. Билан, инженер, начальник мартеновского цеха А. Калягин, десятки партийных и непартийных большевиков. Они передают через свою газету положительный опыт, делятся своими новаторскими мыслями, вносят предложения, вскрывают недостатки, бичуют рутинерство, косность.

Но сделан лишь первый шаг, наглядно показывающий, что участие внередакционного актива в печати серьезное, внимчивое отношение редакций к письмам трудящихся самым положительным образом сказывается на содержании газет.

Для того, чтобы с успехом осуществлять задачи, поставленные перед районными газетами Центральным Комитетом партии, редакции газет должны всемерно расширять круг внередакционных авторов, закреплять с ними связи, повседневно выращивать и воспитывать активистов своей газеты. А редакции «Кушвинского рабочего» и «Вагоногиганта» этой задачи в ее полном об'еме еще не решают. Привлекая к сотрудничеству в своей газете новых авторов, редакционные работники не устанавливают с ними прочной связи. Здесь не стало еще правилом—вместе с автором внимательно и критически разобрать корреспонденцию, дать советы, как лучше написать, помочь ему. Этим следует об'яснить тот факт, что лишь немногие авторы сравнительно часто выступают на страницах «Кушвинского рабочего» и «Вагоногиганта». Не всегда корреспонденции, помещенные в этих газетах, особенно в «Кушвинском рабочем», являются полноценными, немало таких, которые не показывают всего богатства опыта, не раскрывают его в деталях и подробностях, а лишь регистрируют факты.

Недостаточно глубокая воспитательная работа с авторским активом со стороны редакционных работников снижает качество материалов. Неслучайно в «Кушвинском рабочем» и в «Вагоногиганте» на низком уровне освещаются вопросы повседневной пропаганды текущей политики и мероприятий партии и правительства. Конкретные факты из местной жизни нередко подаются в статьях без анализа и критического их разбора, не обобщаются в свете решений партии и правительства. Оторванность освещения местных вопросов от общих государственных задач—явление нетерпимое!

В нашей области есть, к сожалению, еще и такие районные газеты, редакции которых с внередакционным активом попрежнему не работают. Типичным примером может служить районная газета Сысертского райкома партии «Путь к коммунизму».

Отмечая трехлетний юбилей газеты «Путь к коммунизму», автор передовой за 11 октября 1940 года стыдливо вспоминает: «Нечего греха таить, были номера, когда половина материалов газетной полосы писалась работниками газеты».

А что же изменилось за последнее время?

«Газета значительно улучшила свою работу,—утверждает тот же автор—В работе газеты принимают участие руководители партийных организаций района, в результате этого полнее стало освещение партийной жизни. Материалы, печатаемые в газете, стали во много раз действеннее».

Правильно и основательно поправляет хвастливого редактора тов. Токарева селькор М. Клопин. Он пишет:

«Хорошо, когда газета создается на близком и родном местном материале, но плохо то, что иногда номер газеты заполняется статьями и заметками работников редакции. Это очень большой недостаток, который надо изжить в дальнейшем.

Редакция мало работает с рабселькоровским активом, неудовлетворительно занимается его ростом и воспитанием. Актив рабселькоров на совещании созывается редко и то только перед посевной или уборочной. Совершенно недостаточно и руководство стенной печатью и заочной учебой редакторов стенных газет и рабселькоров».

Даже к тем немногим корреспонденциям внередакционных авторов, которые получает редакция, проявляется недопустимая беспечность. В газете помещается материал без серьезного отбора, иногда политически невыдержанный и вредный. Совсем недавно был опубликован в этой газете пошлый, обывательский рассказ «Заблуждение», оскорбляющий честь и достоинство советской женщины.

Задача выращивания и воспитания активистов газеты требует повседневного внимания райкомов партии, повышения политического и культурного уровня, качества всей работы журналистов.

Письма в редакцию

Электрификация рабочего поселка

Два года население Нейво-Шайтанского рабочего поселка ставило вопрос об электрификации.

Областные организации удовлетворили просьбу граждан. Уралэнерго включило поселок в план 1941 года на снабжение электроэнергией.

С большим энтузиазмом трудящиеся помогают поселковым организациям осуществить электрификацию. Потребовалось прорубить трассу для электролинии на протяжении шести километров. Эта работа выполнена силами общественности. Сейчас уже идут земляные работы. Они проводятся успешно, несмотря на зимние условия.

Администрация Нейво-Шайтанского завода хорошо помогает в осуществлении электрификации поселка. Без отрыва от производства деятельно руководит работами общественников депутат районного и поселкового советов активист Владимир Афанасьевич Спиридонов.

Нужно отметить, однако, равнодушие руководителей Нейво-Шайтанского мехлесопункта. Мехлесопункт обязан обеспечить трассу столбами. До сих пор не доставлено ни одного столба.

Нужно воздействовать на руководителей мехлесопункта.

К 15 февраля 1941 года—ко дню открытия XVIII Всесоюзной партийной конференции—население Нейво-Шайтанского рабочего поселка должно получить электроэнергию!

А. ПОДКОВЫРКИН.
Депутат Алапаевского райсовета.

Цена простоев

Завод Уралэлектромашина переплачивает большие деньги за простои вагонов. За простой вагонов в 1940 году железная дорога взыскала с Уралэлектромашины 26.582 рубля.

Некоторые вагоны простаивают по 50 и более часов. Например, цистерна № 264475 простояла 55 часов сверх графика. За это завод заплатил 1185 рублей штрафа.

Вагоны №№ 1104743 и 1042495, прибывшие 11 декабря 1940 года, простояли сверх графика по 38 часов, многие другие вагоны имели по 32 часа простоя сверх графика.

За простоявшие сверх графика по 85 часов цистерны №№ 192846, 271459 завод уплатил 3780 рублей штрафа.

Ежемесячно завод платит за невыполнение плана погрузки штраф по 25 рублей с вагона. В декабре это составило 550 рублей.

Ф. КОЧУРОВ.

Утечки молока

Продукция Свердловского молочного комбината часто непроизводительно растрачивается при перевозках. На Ирбитской ветке, например, в ледниках, где хранится молоко, стоят целые лужи. Об'ясняется это тем, что мастера молочных заводов нередко наливают продукцию в недоброкачественную, дырявую тару. Молоко расплескивается во время движения из-за плохой укупорки.

Особенно большие утечки молока получаются по вине Егоршинского районного молочного завода. Там скверно укупоривают молочную тару.

Молочные реки льются и приносят прямой убыток государству. Нужно их прекратить.

О. М.

Иван Васильевич Бабушкин

(К 35-летию со дня смерти)

Исполнилось 35 лет со дня смерти Ивана Васильевича Бабушкина, павшего от рук царских опричников в 1906 г.—во время жестокой реакции, свирепствовавшей в России. Память о нем, верном соратнике и друге В. И. Ленина, будет всегда жить в партии.

И. В. Бабушкин был выдающимся профессионалом-революционером, гордостью партии, славным сыном рабочего класса, смелым и бесстрашным народным героем, посвятившим свою яркую жизнь делу создания партии нового типа—марксистской партии, делу освобождения рабочего класса.

Заслуги И. В. Бабушкина перед партией и народом неизмеримо велики.

«Все, что отвоевано было у царского самодержавия,—писал В. И. Ленин, — отвоевано **исключительно** борьбой масс, руководимых такими людьми, как Бабушкин.

Без таких людей русский народ остался бы навсегда народом рабов, народом холопов» (Ленин).

И. В. Бабушкин родился 15 января 1873 г. в селе Леденгском, Вологодской области. С ранних лет ему пришлось нести тяжелое бремя невзгод, нищеты, полуголодной жизни.

На пятнадцатом году жизни Иван Васильевич поступил учеником в торпедную мастерскую Кронштадтского порта. Здесь потянулись безрадостные дни подневольного труда, зверской эксплоатации. До перевода в мастеровые ему платили в день 20 копеек. Этот грошевой заработок был единственным источником существования.

В 1891 г. Иван Васильевич перебрался из Кронштадта в Петербург и поступил слесарем на Семянниковский завод (ныне завод им. В. И. Ленина). Условия труда здесь были кошмарными, рабочий день продолжался 14 часов.

Бесчеловечная эксплоатация на этом заводе зажигала искры социалистического сознания у рабочих. Среди них появляются нелегальные революционные листки. Первый такой листок, попавший в руки Бабушкина, произвел на него огромное впечатление, вызвал глубокий интерес к политическим знаниям. После этого Иван Васильевич сближается с рабочими-революционерами, становится активным участником политической жизни, посещает соседние фабрики, поступает в вечерне-воскресную школу за Невской заставой, в которой работала преподавателем Н. К. Крупская.

В 1893 г. В. И. Ленин приехал в Петербург. Н. К. Крупская знакомит его прежде всего с Бабушкиным, показавшим себя в воскресной школе талантливым, способным рабочим. Встреча Ленина с Бабушкиным положила начало крепкой дружбе между ними. Осенью 1894 г. Бабушкин поступил в социал-демократический кружок, организованный Шелгуновым. Занятия в нем вел В. И. Ленин, вооружая рабочих марксистской теорией.

С помощью Бабушкина и других революционных рабочих Ленин создавал марксистские кружки. В 1895 г. в Петербурге насчитывалось около 20 марксистских кружков, об'единенных в «Союз борьбы за освобождение рабочего класса», который широко развернул свою деятельность. «Союз борьбы за освобождение рабочего класса» ставил своей задачей теснее связаться с массовым рабочим движением, политически руководить им. «Под руководством Ленина петербургский «Союз борьбы за освобождение рабочего класса» впервые в России стал осуществлять **соединение социализма с рабочим движением**» («Краткий курс истории ВКП(б)».

По указанию Ленина «Союз борьбы» перешел от пропаганды марксизма среди небольшого количества рабочих к злободневной политической агитации среди широких масс рабочих. При участии Бабушкина Ленин написал первую агитационную листовку и обращение к забастовавшим рабочим Семянниковского завода. За короткий срок были напечатаны десятки листовок «Союза борьбы», которые распространялись на различных заводах. Бабушкин собирал материалы для листовок, распространял прокламации «Союза борьбы», неутомимо вел политическую работу, возглавлял стачки рабочих, вырастая в крупного партийного организатора.

После ареста Ленина и других деятелей «Союза борьбы» Иван Васильевич энергично берется за руководящую работу, за восстановление разгромленных царизмом организаций, пишет замечательную листовку «Что такое социалист и политический преступник», раз'ясняющую рабочим, за что борются социалисты.

Кипучая деятельность Бабушкина была вскоре прервана арестом. После тринадцатимесячного тюремного заключения он был выслан из Петербурга с правом избрать себе новое местожительство. И он едет в крупный промышленный район—в Екатеринослав (Днепропетровск).

Первые месяцы пребывания в Екатеринославе принесли немало лишений. Наконец, удалось поступить на Брянский завод. Бабушкин тотчас же устанавливает связи с революционно-настроенными рабочими, создает кружки, организует подпольную типографию и выпуск листовок, пользуясь огромным авторитетом среди рабочих. Партийная организация все более и более росла. В 1899 г. она об'единяла около 25 кружков. После первого с'езда РСДРП в Екатеринославе был образован комитет РСДРП, в котором Бабушкин выполнял руководящую роль.

Встревоженная политическим под'емом среди рабочих, полиция начала усиленную слежку за Бабушкиным, и он вынужден был покинуть Екатеринослав, перебравшись в Смоленск. Начинается переписка с Лениным, вернувшимся из ссылки. Ленин приглашает Ивана Васильевича летом 1900 г. в Псков на совещание по вопросу о выпуске газеты «Искра».

В то время существовало множество кружков и комитетов партии, не имеющих идейного и организационного единства. Это благоприятствовало усилению оппортунистического течения—«экономизма». Идеологи его проповедывали стихийность в рабочем движении, выступали против организации единой политической партии пролетариата, оправдывали организационную кустарщину и идейный разброд. В тогдашних условиях только через общерусскую политическую газету можно было заложить прочный фундамент для образования подлинно марксистской партии, способной повести пролетариат к победе над царским самодержавием, над капитализмом. Ленин и его сторонники, в том числе Бабушкин, энергично берутся за создание «Искры». Известно, какую громадную роль сыграла она в истории нашей партии.

По указанию Ленина Бабушкин после псковского совещания направляется в Орехово-Зуево—в текстильный район. Здесь он поселился под видом мелкого торговца и развернул большую организационную и пропагандистскую работу, стал активнейшим агентом «Искры», ее первым рабкором. «Иван Васильевич был самым усердным корреспондентом «Искры» и горячим ее сторонником» (Ленин).

Бабушкин связывал «Искру» с широкими массами рабочих не только Орехово-Зуева, но и соседних районов (Иваново-Вознесенск, Шуя и др.), часто посылал свои письма и письма рабочих в «Искру». В них изобличались невыносимые порядки на заводах, тягчайшие условия труда и быта, освещалась политическая и экономическая борьба рабочих, партийная работа.

Благодаря неутомимой энергии Бабушкина Орехово-Зуевская организация выросла и окрепла. Созданный им комитет первым признал «Искру» своим руководящим органом. Бабушкин держал тесную связь с Московской организацией, выполняя поручения Ленина.

В конце 1901 г. полиция арестовала Бабушкина в Орехово-Зуеве и отправила в екатеринославскую тюрьму, в которой он сидел до июля 1902 г., а потом бежал, удачно переправился через границу и пробрался к Ленину в Лондон. Н. К. Крупская рассказывала потом об этой встрече, как о радостном событии для Владимира Ильича. Здесь Бабушкин пробыл недолго, ознакомился с рабочим движением в Англии, написал по просьбе Ленина свои воспоминания.

Ленин направляет рвавшегося к работе Бабушкина из Лондона в Петербург в качестве агента «Искры». В то время здесь шла обостренная борьба между «искровцами» и «экономистами», пытавшимися взять в свои руки руководство рабочим движением. Иван Васильевич с большевистской принципиальностью и страстностью обрушивается на «экономистов», разоблачает их прислужничество буржуазии, хвостизм, раз'ясняет рабочим программные вопросы, разработанные «Искрой», занимается подготовкой пропагандистов-«искровцев», ведет большую работу в связи с подготовкой ко II с'езду РСДРП.

Попытки Зубатова распространить «полицейский социализм» в Петербурге, куда он переехал в 1902 г., встречают жесткий отпор со стороны Бабушкина. Он срывает маску с провокаторов, повсеместно общается с рабочими, освобождает их от влияния «зубатовщины». Ленин гордился той борьбой против «полицейского социализма», которую Бабушкин начал вести еще в Орехово-Зуеве и затем энергично продолжал в Петербурге.

В январе 1903 г. Бабушкин снова был арестован полицией. Одновременно были арестованы его жена П. Н. Рыбас с дочерью Лилией. Жену выслали в Полтаву, а Ивана Васильевича—в Восточную Сибирь—в Верхоянск, этот «полюс холода». Находясь в ссылке, Иван Васильевич продолжал революционную работу, учился, раз'яснял ссыльным вопросы марксизма. Узнав о решениях II с'езда, он сразу же встал на сторону Ленина, на сторону большевиков. Он видел, что меньшевики скатились в болото оппортунизма, что с ними необходима решительная борьба.

Начавшаяся в январе 1905 г. революция донесла свое горячее дыхание до далекой холодной окраины Сибири. Бабушкин на свободе. Он в Иркутске. Входит в состав Иркутского комитета РСДРП, ведет пропагандистскую и агитационную работу, организует массы на вооруженную борьбу с самодержавием. В Иркутске создается Совет депутатов, назревают крупные события, а рабочие плохо вооружены. И вот Бабушкин направляется в Читу за оружием. На обратном пути он был захвачен карательной экспедицией генерала Миллер-Закомельского, зверски расправлявшейся с революционным движением в Сибири. На ст. Мысовая Бабушкин в числе 6 революционеров был расстрелян башни-бузуками царского правительства. При расстреле он вел себя героически, не назвал своей фамилии и так безвестным сошел в могилу.

О смерти Бабушкина Ленин узнал, примерно, четыре года спустя после расстрела и написал некролог в декабре 1910 г., в котором отмечает: «Бабушкин пал жертвой зверской расправы царского опричника, но, умирая, он знал, что дело, которому он отдал всю свою жизнь, не умрет, что его будут делать десятки, сотни тысяч, миллионы других рук, что за это дело будут умирать другие товарищи-рабочие, что они будут бороться до тех пор, пока не победят...».

Бабушкин погиб, но его дело победило. Великая ленинско-сталинская партия, строительству которой Бабушкин посвятил свою жизнь, привела народы нашей страны к торжеству социализма. В делах социализма ему воздвигнут величественный памятник. Его прекрасная жизнь служит трудящимся образцом и примером самоотверженной борьбы за коммунизм.

Н. КУЗЬМИЧЕВ.

БОИ НА ГРАНИЦЕ ТАИ И ФРАНЦУЗСКОГО ИНДО-КИТАЯ

НЬЮ-ЙОРК, 29 января (ТАСС).

Как передает агентство Ассошиэйтед Пресс, верховное командование Таи об'явило о том, что Французский Индо-Китай нарушил перемирие. Почти на всех фронтах снова начались сильные бои.

По сообщению агентства Юнайтед Пресс, Таи и Французский Индо-Китай обвиняют друг друга в нарушении перемирия. Одновременно передают о прибытии в Сайгон для участия в открывающихся сегодня переговорах делегации Японии и Таи.

ШАНХАЙ, 29 января (ТАСС).

Бангкокский корреспондент агентства Трансоцеан сообщает, что новый пограничный инцидент между Французским Индо-Китаем и Таи произошел час спустя после достигнутого соглашения о прекращении военных действий. Еще до перемирия, которое должно было начаться в 10 часов утра 28 января, части Таи заняли пункт Чангка, примерно, в 10 клм. от Сисофона, а в 11 часов группа солдат Французского Индо-Китая неожиданно открыла стрельбу по войскам Таи; стрельба продолжалась до 12 часов. Войска Таи, получив подкрепление, повели дальнейшее наступление, заставили войска Французского Индо-Китая отступить и взяли в плен 41 чел.

КОНЦЕНТРАЦИЯ ЯПОНСКОГО ФЛОТА У БЕРЕГОВ ИНДО-КИТАЯ

ШАНХАЙ, 29 января (ТАСС).

Корреспондент агентства Юнайтед Пресс сообщает из Сайгона, что японская эскадра в составе 3 крейсеров, 3 подводных лодок и одного авианосца была замечена 25 января у входа в Сайгонскую бухту, в 70 милях к югу от мыса Сен Жак. Кроме того, стало известно, что за последние 5 дней в Ханой и Хайфон прибыло 3.200 японских солдат. Таким образом, общее количество японских войск в Тонкине доведено до 9 тысяч.

ПЬЮ-ЙОРК, 29 января (ТАСС).

Корреспондент агентства Ассошиэйтед Пресс сообщает из Сайгона, что 22 января два японских крейсера, один авианосец и два торпедных катера стали на якорь у мыса Сен Жак.

ЧРЕЗВЫЧАЙНЫЕ ВОЕННЫЕ РАСХОДЫ ЯПОНИИ

ТОКИО, 29 января (ТАСС).

На заседании бюджетной комиссии нижней палаты японского парламента министерство финансов сообщило, что к 31 января 1941 г.—за 3 года 9 месяцев войны в Китае—одни лишь чрезвычайные военные расходы составят 17 миллиардов 455 миллионов иен.

Из них около 15.483 млн. иен было покрыто выпуском займов, 1.849 млн. иен—перечислениями из «обычного бюджета» и специальных счетов и 4.500 тыс.—вкладами населения в сберкассы.

ВОЕННЫЕ ДЕЙСТВИЯ В КИТАЕ

В Центральном Китае в последние три дня ожесточенные бои происходили в районе Синьяна, на юге провинции Хэнань. Около 4,5 тыс. японских солдат наступают в северо-западном направлении от Синьяна.

В провинции Хубэй бои отмечаются в районе Пэнимынь, где китайские войска отбили атаку японцев. Японские войска, потеряв убитыми и ранеными свыше 500 человек, отступили на исходные позиции.

Сведений о положении на фронтах в Северном и Южном Китае нет.

29 января (ТАСС).

На средиземноморско-африканских фронтах

Военные действия в Албании

АФИНЫ, 29 января (ТАСС).

Как официально сообщается, вчера на фронте производились лишь операции местного характера. Сбито 2 итальянских самолета. Вчера авиация противника подвергла бомбардировке Салоники.

Газета «Катимерини» пишет, что в центральном секторе фронта противник перешел в контрнаступление, но в результате упорного сопротивления греков был вынужден отступить на исходные позиции. Греки захватили 147 пленных, много автоматических винтовок и военное снаряжение.

НЬЮ-ЙОРК, 29 января (ТАСС).

Как передает агентство Юнайтед Пресс, греческие войска, находящиеся к северу от Химары, возобновили наступление по направлению к Валоне. Итальянские военные корабли обстреляли албанское побережье южнее Химары.

Агентство Ассошиэйтед Пресс утверждает, что вчера утром итальянцы начали сильное наступление на северном фронте в районе между рекой Шкумба и озером Охрид.

Итальянская сводка

РИМ, 29 января (ТАСС).

Итальянское командование сообщает, что **на греческом фронте** в боях местного характера итальянские войска заняли важные позиции и захватили пленных и вооружение. Итальянская авиация бомбардировала дороги, неприятельские позиции и батареи. Серьезно повреждены об'екты Салоник, а также Афинская железная дорога. Сбито 5 неприятельских самолетов. Два итальянских не вернулись.

В Киренаике, южнее Дерны, отбита атака неприятельской бронетанковой дивизии. Противник понес тяжелые потери. Итальянские самолеты беспрерывно бомбардировали и обстреливали из пулеметов войска, мелкие бронеталковые отряды и грузовики противника.

В Восточной Африке отбита атака противника в районе Галлабата.

На фронте Кении итальянские войска неоднократно атаковали и заставили отступить войска противника. Итальянская авиация успешно бомбардировала неприятельские грузовики и войска. Английские самолеты совершили безрезультатные налеты на Асмару.

«Пополо д'Италиа» о падении Тобрука

РИМ, 29 января (ТАСС).

Газета «Пополо д'Италиа» выступила со статьей «Уроки Тобрука».

Газета обрушивается на некоторых, по ее мнению, легкомысленных критиков, которые «видят лишь то, чего нехватает Италии в военном отношении». Газета указывает, что Италии приходится вести борьбу на «дальних границах новой империи, разбросанной между землями неприятеля». Однако сейчас, подчеркивает газета, Италия и Германия готовятся к нанесению сокрушительного удара противнику.

«Тобрук учит нас,—пишет в заключение газета,—что Италия не будет хозяином положения до тех пор, пока английский флаг будет развеваться в Порт-Саиде и в Гибралтаре, пока Аден будет контролировать вход в Красное море, пока Мальта и Бизерта не станут частью итальянской военной системы».

Взятие Дерны английскими войсками

ЛОНДОН, 30 января (ТАСС).

Агентство Рейтер передает официальное сообщение о том, что Дерна взята английскими войсками.

Морские потери итальянцев в Тобруке

ЛОНДОН, 30 января (ТАСС).

Как сообщает агентство Рейтер, в бухте Тобрука находятся остовы 17 погибших итальянских судов, в том числе крейсер «Сан Джорджио» и 3 эскадренных миноносца.

ВЫСТУПЛЕНИЕ МОРГЕНТАУ

ВАШИНГТОН, 29 января (ТАСС)

В сенатской комиссии по иностранным делам министр финансов Моргентау заявил, что у Англии нет достаточно валюты для продолжения закупки военных материалов в США. По словам Моргентау, английские обязательства по закупкам в США достигают 1.400 млн. долларов. Англия имеет в США золотом и валютой 1.811 млн. долларов, «которые она считает возможным истратить на свои закупки в США». Моргентау заявил далее, что за первые полгода войны английские запасы золота и долларовые активы уменьшились на 2.316 млн. долларов.

Теперь, продолжал Моргентау, английские военные расходы составляют 12 млн. фунтов стерлингов в день, т. е. достигают приблизительно 60 проц. всего национального дохода.

Моргентау заявил, что не надеется на уплату Англией ее военного долга США, составляющего 5.728 млн долларов. Моргентау указал, что секвестрованные французские фонды в США достигают 1.539 млн. долларов. Отвечая на вопрос, намерено ли министерство финансов сохранить секвестр на французские фонды в течение неопределенного времени, Моргентау ответил: «Мы хорошо охраняем их».

ПРАВИТЕЛЬСТВЕННЫЙ КОНТРОЛЬ НАД ЦЕНАМИ В АНГЛИИ

ЛОНДОН, 29 января (ТАСС).

На собрании членов совета федерации профсоюзов Йоркшира лейборист Лоусон заявил, что система правительственного контроля над ценами на продовольственные продукты значительно хуже существовавшей в 1918 году.

Лоусон внес и собрание приняло резолюцию, резко осуждающую неспособность правительственных контролеров предотвратить спекуляцию важнейшими продовольственными продуктами и настаивающую на более энергичной политике в деле контроля над ценами.

Вся нынешняя система контроля над ценами, заявил Лоусон, построена на классовой основе. От недостатка продовольствия и от экономических трудностей больше всего страдает рабочий класс. Лоусон подчеркнул, что после введения контроля над ценами они резко возросли. Резолюция Лоусона было принята также советом профсоюзов Гулля, причем в специальной к ней поправке оговаривалось, что в местные комитеты продовольственного снабжения должно быть включено большее количество представителей рабочих организаций.

ВО ФРАНЦИИ

НОВЫЙ КОНСТИТУЦИОННЫЙ АКТ ПРАВИТЕЛЬСТВА

27 января издан седьмой конституционный акт, обязывающий статс-секретарей, высших государственных чиновников и лиц, занимающих руководящие посты, принести присягу в верности главе государства. Они несут как личную, так и имущественную ответственность перед главой государства.

ТРУДОВАЯ ПОВИННОСТЬ ДЛЯ МОЛОДЕЖИ

По сообщению газеты «Гамбургер Фремденблат», в марте французская молодежь 20-летнего возраста (примерно, 75 тысяч человек) будет призвана в трудовые лагери. До сих пор там находилось около 100 тысяч юношей.

РЕОРГАНИЗАЦИЯ МИНИСТЕРСТВА ТОРГОВЛИ

Как передает Германское информационное бюро, 31 января прекратят свои функции все заграничные представители французского министерства торговли. Особо важные посты будут сохранены в течение 3 месяцев. За это время заграничный французский внешнеторговый аппарат будет полностью реорганизован.

ФИНАНСОВОЕ ПОЛОЖЕНИЕ

Газета «Дойче альгемейне цейтунг» пишет, что расходная часть бюджета Франции только за первый квартал этого года составляет почти 40 миллиардов франков. Покрытие таких расходов будет чрезвычайно затруднено, ибо доходы очень незначительны. Поэтому неизбежен крупный дефицит. Государственный долг составил к 1941 г. 900 миллиардов франков, тогда как все национальное имущество оценивалось перед войной в 162 миллиарда. Оккупационные расходы в прошлом году составили 73 миллиарда франков.

К СОБЫТИЯМ В РУМЫНИИ

БУХАРЕСТ, 29 января (ТАСС).

Румынские газеты сообщают, что 25 января военный суд рассмотрел дело 17 учащихся школы военных летчиков, обвинявшихся в участии в мятеже на стороне легионеров. Все обвиняемые приговорены к каторжным работам от 3 до 10 лет.

По приказу генерала Антонеску «лица, которым угрожала или угрожает опасность со стороны мятежников, могут получить индивидуальное разрешение военного гарнизона на ношение оружия».

Ни одна автомашина не может выехать из Бухареста в каком-либо направлении без письменного разрешения полиции.

«Немецкий банк» приобрел большинство акций румынского коммерческого банка

БЕРЛИН, 29 января (ТАСС).

Газета «Националь цейтунг» сообщает, что «Немецкий банк приобрел в последнее время большую часть акций Румынского коммерческого банка, которые находились в руках французского банка «Юнион парижьен» и бельгийского банка «Сосьете Женераль Бельжик». Общая сумма акционерного капитала Румынского коммерческого банка составляла 300 млн. лей. В управление Румынского коммерческого банка уже посланы германские представители. По словам газеты, Румынский коммерческий банк является самым крупным банком в Румынии.

ЗАКОНЧИЛСЯ ЛЫЖНЫЙ КРОСС ПРОФСОЮЗОВ

На старте 37.000 участников

Вчера закончился третий всесоюзный лыжный кросс профсоюзов, продолжавшийся с 5 по 30 января.

По предварительным данным, за 25 дней кросса в нем участвовало около 37 тысяч лыжников Свердловской области. 20.216 человек выполнили нормативы комплекса «Готов к труду и обороне». В самом Свердловске на старт вышли 13.661 физкультурник и 7.913 сдали нормы ГТО.

Прекрасно провело кросс спортобщество «Авангард», привлекшее на сдачу норм 2.367 рабочих и служащих Уралмашзавода. Крупнейшее спортобщество области «Металлург Востока» вывело на старт 6.527 участников, из которых 4.060 закончили дистанцию в положенный срок. На дороге имени Л. М. Кагановича в кроссе приняли участие 3.653 человека, из них 1999 сдали нормы ГТО.

В числе передовиков находится спортобщество «Медик», вдвое перевыполнившее контрольное задание своего центрального совета и выставившее на кросс 2.179 физкультурников. В последние дни кросса выправило положение спортобщество «Цветмет». Здесь в кроссе участвовало 4.290 членов профсоюза и 3.703 сдали лыжные нормы на значок ГТО.

Нельзя сказать, что в проведении кросса не было недочетов. Ряд судейских комиссий плохо справился со своей задачей, в частности судейская комиссия Парка культуры и отдыха, возглавляемая тов. Балуевым.

В погоне за количеством на старт выводились совершенно неподготовленные люди, как это сделал обком союза шоферов, где в один день из 100 участников нормы сдали только 2.

Кросс профсоюзов закончен, но 2 февраля начинается всесоюзный лыжный кросс комсомольцев, посвященный XXIII годовщине Красной Армии. Дело чести свердловских организаций провести его образцово.

Н. КУКУЦ.

МОСКОВСКИЕ ПИСАТЕЛИ В СВЕРДЛОВСКЕ

Вчера по приглашению Филармонии в Свердловск из Москвы прибыла бригада писателей в составе прозаиков, орденоносцев К. Федина и Б. Леонидова и поэтов Арго и Шубина. Писатели посетили Свердловское отделение союза советских писателей, где они беседовали с руководителем писательской организации П. П. Бажовым, а также редакцию «Уральский рабочий».

Вчера же состоялось первое их литературное выступление во Дворце пионеров. Сегодня писатели побывают на Уралмашзаводе. 1 февраля состоится их выступление в Уральском индустриальном институте. 2 февраля они выступают в концертном зале Филармонии, а 3 февраля выезжают в Первоуральск, на Новотрубный завод, где также состоится их литературный вечер.

4 февраля состоится встреча московских писателей с журналистами и писателями Свердловска в клубе рабкоров «Уральского рабочего».

СБОР НАЧАЛЬНИКОВ КЛУБОВ УРАЛВО

УРАЛЬСКИЙ ВОЕННЫЙ ОКРУГ. В Свердловске начался месячный сбор начальников клубов и инструкторов культурно-массовой работы частей округа. В течение месяца они прослушают лекции на международные темы, о коммунистическом воспитании, о литературе, музыке, искусстве, библиотечной, культурно-массовой, физкультурной работе. Для чтения лекций привлекаются высококвалифицированные специалисты.

Во время сбора его участники посетят музеи, выставки, театры, кино, ознакомятся с работой клубов и партийных кабинетов Свердловска. Начальники клубов уже побывали в музее Революции, в Антирелигиозном музее, ознакомились с постановкой работы в клубе имени Сталина на Уралмашзаводе.

ФАБРИКА ФАРФОРА

В этом году в окрестностях Свердловска городское управление местной промышленности начинает строительство фабрики по производству фарфора и полуфаянсовых изделий. Фабрика будет вырабатывать тарелки, кувшины, чайную посуду, художественные изделия: статуэтки, бюсты и т. д.

Кафедра силикатов Уральского индустриального института имени С. М Кирова сейчас заканчивает разработку технологического процесса. Сырьем будут служить уктусские и невьянские глины.

Предполагается, что фабрика ежегодно будет выпускать 500 тысяч штук изделий.

Глина заменяет мел

Ежегодно в нашу область из Украины, Воронежской и Чкаловской областей завозятся десятки вагонов мела. Уже давно ведутся поиски его заменителей.

Один из работников облкомхоза в этом году обратил внимание на добываемую в Сухоложском районе белую глину. Ее образцы доставили в Свердловск. На-днях была произведена побелка этой глиной одной из комнат облкомхоза.

Опыт показал, что белая глина вполне может заменить мел при водяной и клеевой окраске. Мастера утверждают, что глиной работать легче, чем мелом. Как известно, мел содержит до 50 проц. отбросов, его нужно просеивать, глина же растворяется в горячей воде без остатка и никакой подготовки не требует.

Нужно попытаться применить сухоложскую глину не только для окраски, но и для шпаклевки и замазки.

Резиновые подошвы из отходов

Облутильхимпромсоюз организует производство резиновой подошвы из отходов. Сейчас в Уктусе строится специальный цех, приобретаются прессы и другое оборудование.

Цех резиновой подошвы сдается в эксплоатацию в феврале этого года.

Выставка пополнения картинной галереи

На-днях в Свердловской картинной галерее открылась выставка пополнения галереи за 1940 год. Здесь представлены портреты XVIII столетия — круга Рокотова, произведения художников Боголюбова, Куинджи, Александра Бенуа, Кустодиева и других. Особый интерес представляют этюд Рябушкина «Боярышня», этюды К. Коровина, пейзажи Остроухова «Последний снег», Богаевского «После дождя» и другие.

25 МИЛЛИОНОВ РУБЛЕЙ НА ПОДГОТОВКУ ГОСУДАРСТВЕННЫХ ТРУДОВЫХ РЕЗЕРВОВ

В областное управление государственных трудовых резервов поступают первые отчеты ремесленных училищ и школ ФЗО за 1940 год. Отчеты показывают, какие огромные средства затрачивает государство на подготовку государственных трудовых резервов. Только за месяц существования в истекшем году училища и школы израсходовали более 10 миллионов рублей—свыше 600 рублей на каждого учащегося. Расходы первого квартала текущего года запроектированы в сумме 25 миллионов рублей. Две трети расходов падает на питание и обмундирование. Остальные суммы расходуются на оборудование мастерских, учебные материалы, содержание общежитий, на зарплату преподавателям, мастерам и обслуживающему персоналу.

Научно-методическая конференция в Свердловском горном институте

Сегодня в Свердловском горном институте начинается научно-методическая конференция научных работников института. Цель конференции —обобщить опыт и добиться повышения качества учебной и методической работы. Конференция продлится четыре дня.

На конференции будет обсужден доклад доктора технических наук, профессора Д. Н. Оглоблина «Состояние и задачи учебной и методической работы», заслушаны лекции профессора О. Ф. Нейман: «Пермская система» (из курса исторической геологии) и кандидата технических наук доцента А. Н. Брелихина: «Прокладка кабелей и устройство заземления на рудниках».

На конференции будет работать восемь секций.

В. ЛИХАЧЕВ.

Суд

ПОДПОЛЬНЫЕ АБОРТЫ

В Ревдинскую больницу была доставлена в тяжелом состоянии гр. Б. Через два дня, не приходя в себя, она скончалась. Следствием было установлено, что причиной смерти Б явился аборт, произведенный Демидовой.

Нарсуд 11-го участка г. Ревды приговорил Демидову к 8 годам лишения свободы. Муж Б., понуждавший свою жену к аборту, приговорен к 2 годам лишения свободы.

В поселке Дегтярке некая Шигуан произвела аборты Д., Ш. и др., причем в результате аборта Ш. умерла, а Д. с октября 1940 г. лежит в больнице в тяжелом состоянии.

Нарсуд 2-го участка гор. Ревды приговорил Шигуан к 8 годам лишения свободы.

ИЗВЕЩЕНИЯ

Сегодня, в 8 час. веч., в партkабинете Ленинского райкома ВКП(б) платная лекция тов. Чеснокова: «Диалектика и политика» Билеты продаются в партkабинете Ленинского райкома ВКП(б)

Сегодня в 8 час веч., в малом зале клуба Строителей лекция тов. Радько: «Значение Пражской конференции». Вход свободный.

Сегодня, в 8 час веч., в клубе «Профинтерн» лекция в кинолектории: «Партия большевиков в период иностранной военной интервенции и гражданской войны».

Сегодня, в 8 час веч., в Доме культуры железнодорожников имени Андреева лекция о боевых эпизодах РККА. Выступают участник боев с белофиннами орденоносец тов Калинов и тов. Кириллов.

Ответственный редактор И. С ПУСТОВАЛОВ.

В ТЕАТРАХ и КИНО:

ТЕАТР ОПЕРЫ И БАЛЕТА имени А. В. Луначарского. Тел. Д1-33-51. Нач. в 8 ч. в.
СЕГОДНЯ КАВКАЗСКИЙ ПЛЕННИК
1-II АИДА
2-II, утро, абонемент 16, ЕВГЕНИЙ ОНЕГИН
2-II, вечер, ДОН-КИХОТ

Драматический театр. Тел. Д1-69-28. Касса открыта с 2 час. дня. Нач. в 8 ч. 15 м. в.
СЕГОДНЯ, вне абонемента, ЖИВОЙ ТРУП
1-II, вне абонемента, КРЕМЛЕВСКИЕ КУРАНТЫ
2-II, утро, абон. 16, КРЕМЛЕВСКИЕ КУРАНТЫ
2-II, веч., абон. 1, САШКА

ТЕАТР Музыкальной комедии. Тел. Д1-19-46, Д1-44-27. Нач. в 8 ч. 15 м.
СЕГОДНЯ, абонемент 19, МАРИЦА
1-II, нач. в 8 ч. 30 м. веч., вне абонемента, РОЗ-МАРИ
1-II, нач. в 1 ч. ночи, СТУДЕНЧЕСКИЙ БАЛ танцы до 6 час. утра
2-II, утро, абон. 14, ВЗАИМНАЯ ЛЮБОВЬ
2-II, веч., абон. 24, МАРИЦА

Театр юных зрителей. Тел. Д1-36-90
СЕГОДНЯ, нач. в 4 ч. дня, аб. 37, СТО ГОРЯЧИХ
начало в 10 час. веч., для студенческой молодежи ТАНЦОВАЛЬНЫЙ ВЕЧЕР. Билеты продаются.
1-II, нач. в 8 ч. в., аб. 44, ЕДИНАЯ БОЕВАЯ
2-II, нач. в 12 ч. дня, аб. 12, МАЛАХИТОВАЯ ШКАТУЛКА
2-II, начало в 8 час. веч., абон. 45, ЕДИНАЯ БОЕВАЯ

Концертный зал Госфилармонии
Открыта предварительная продажа билетов
1-II засл. деят. иск. орденоносец А. ГАБРИЛЯН. Симфонический концерт. Чайковский. Мендельсон.
2-II вечер поэтов и писателей. Орденоносец Виктор ФИНК, поэт А. АРГО, поэт ШУБИН, писатель-орденоносец Б. ЛЕОНИДОВ. Стихи, новеллы, рассказы, повести, ответы на записки.
1 выступл. для учащихся, нач. в 6 ч. 30 м. веч., 2 выступл. в 9 час. веч.
8-II только один вечер старинного цыганского романса—Е. Н. ЮРОВСКАЯ.
Касса открыта с 1 часа дня до 1 ч. ночи. Цены общедоступные. Приобретайте льготный абонемент.

Кинотеатр Мюд. Тел. Д1-22-25
Гибель „Орла“. Нач.: 5, 6-30, 8, 9-20, 10-40. Детkино: Нач. 11, 12-30, 2, 3-30.

Кинотеатр Октябрь. Тел. Д1-02-66
Большой вальс. Нач.: 12-45, 2-45, 4-45, 6-45, 9, 10-45.

Кинотеатр Совкино. Тел. Д1-47-43
Бабы рязанские. Нач.: 3, 4-30, 6, 7-30, 9, 10-30.
Детkино: КУБАНЦЫ. Нач.: 11, 1-15.
Скоро новый художественный фильм МАКАР НЕЧАЙ.

ТЕАТР МУЗЫКАЛЬНОЙ КОМЕДИИ суббота, 1 февраля, нач. в 1 ч. ночи.
СТУДЕНЧЕСКИЙ БАЛ
ТАНЦЫ ДО 6 ЧАСОВ УТРА.
Билеты продаются в кассе театра.

Кинотеатр Рот Фронт. Тел. Д1-93-85
Подруги. Нач.: 5-15, 7, 8-45, 10-30.
Детkино: ТИМУР И ЕГО КОМАНДА. Нач.: 10-30, 12, 1-45, 3-30.

Кинотеатр железнодорожников имени А. А. Андреева. Тел. Д1-62-63
БОЛЬШОЙ ВАЛЬС. Начало: 6, 8, 10.

Кинотеатр им. Маяковского. Тел. Д1-79-04
Гибель „Орла“. Нач.: 4-15, 6, 7-45, 9-30.

ДРАМАТИЧЕСКИЙ ТЕАТР
ВОСКРЕСНЬЕ, 2 ФЕВРАЛЯ, начало в 12 час. дня.
общедоступный дневной спектакль
Цены местам от 1 р. 50 к. до 11 р. 50 к. Н. ПОГОДИН
Кремлевские куранты
Билеты продаются в кассе театра с 2 ч. дня до 9 час. веч., а 2 февраля—с 10 час. утра. Справки по телефону Д1-69-28.

ИППОДРОМ СЕГОДНЯ БЕГА Начало в 6 ч. веч.

Артель портных на УЗТМ
Правление находится на УЗТМ. Рабочий поселок, барак 64.
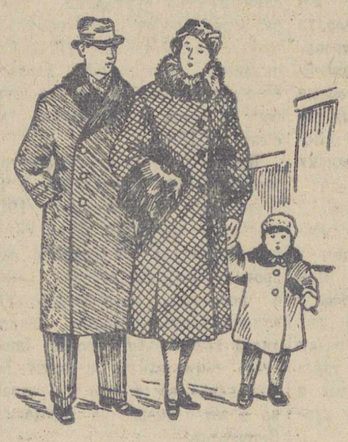
ПРИНИМАЕТ ЗАКАЗЫ НА ПОШИВ МУЖСКОГО, ДАМСКОГО и ДЕТСКОГО ВЕРХНЕГО ПЛАТЬЯ (с подкладом мастерской и заказчика).
АДРЕС МАСТЕРСКИХ: УЗТМ, Рабочий поселок, барак 64, ул. Ильича, барак 43, ул. Стахановская, дом № 6.
МОДНОГО ДАМСКОГО ПЛАТЬЯ, МУЖСКИЕ СОРОЧКИ (ул. Ильича, барак 43).
РЕМОНТ и РЕСТАВРАЦИЯ ВЕРХНЕГО ПЛАТЬЯ (УЗТМ, ул. Ильича, дом № 9.
ПРАВЛЕНИЕ.

Свердловской конторе ХИМЛЕССЫРЬЕ ТРЕБУЮТСЯ для работы в аппарате: СТАРШИЙ БУХГАЛТЕР, БУХГАЛТЕР, ГРУЗЧИК для работы на автомашине; для работы в отъезд СТАРШИЕ БУХГАЛТЕРЫ, ТЕХНИКИ-ЛЕСОХИМИКИ.
Обращаться: ул. 8 марта, Деловой дом, 2-й этаж, отдел кадров.

Администрация, партком и местный комитет свердловской конторы «Снабчермет» с прискорбием извещают о преждевременной смерти сотрудника конторы, члена ВКП(б) Александра Александровича МАЛЫХ, последовавшей 29 января с. г. после тяжелой и продолжительной болезни, и выражают соболезнование семье покойного.
Вынос тела 31 января, в 6 ч. веч., ул. К. Либкнехта, 16, кв. 2.

РЕШЕНИЕ № 1114
исполнительного комитета Свердловского городского совета депутатов трудящихся

Гор. Свердловск. 12 декабря 1940 года.

об утверждении санитарных правил перевозки пищевых продуктов.

На основании постановления ВЦИК и СНК РСФСР от 30/III 1931 г. (С. У. 1931 г. № 17, ст. 186) исполком Свердловского горсовета депутатов трудящихся РЕШИЛ:

1. Обязательные санитарные правила по перевозке пищевых продуктов утвердить и ввести в действие по г. Свердловску (правила прилагаются).

2. Установить, что на каждую транспортную единицу (автомашину, повозку и т. д.), специально предназначенную для перевозки пищевых продуктов, должно быть получено специальное удостоверение — санитарный паспорт на право перевозки пищевых продуктов.

3. Выдачу санитарных паспортов возложить на госсанинспекцию.

4. Перерегистрацию пищевого транспорта, предназначенного для перевозки пищевых продуктов, производит госсанинспекция один раз в год—с 1 января по 1 февраля т. г. Порядок регистрации согласовывается с госавтоинспекцией, а в отношении гужевого транспорта—с гужинспекцией горсо.

Текущий санитарный осмотр транспорта пищевых продуктов производится госсанинспекцией не реже одного раза в месяц.

5. Обязать директоров торгов, пищевых предприятий и хозорганизаций г. Свердловска, имеющих в своем распоряжении специальные транспортные средства для перевозки пищевых продуктов, зарегистрировать их в органах госсанинспекции.

6. В случаях крупных нарушений санитарных правил по перевозке пищевых продуктов обязать органы госсанинспекции и РК милиции отбирать санитарный паспорт на срок 24 часа (с выдачей квитанций), в течение которых транспортная единица должна быть приведена в порядок и после осмотра госсанинспекцией возвращена владельцу.

7. Виновные в нарушении данного решения подвергаются в административном порядке предупреждению, штрафу до 100 руб. или исправительно-трудовым работам на срок до 30 дней.

8. Контроль за выполнением настоящего решения возложить на органы госсанинспекции и органы РК милиции.

9. Настоящее решение вступает в силу после 15 дней со дня опубликования, распространяется на территорию гор. Свердловска и действительно в течение 2-х лет.

10. Обязать горздравотдел, госсанинспекцию заготовить потребное количество санитарных паспортов, санитарных актов и санитарных правил к 1-I 1941 г.

Председатель исполнительного комитета Свердловского городского совета депутатов трудящихся В. ГОЛОВИН.

Секретарь исполнительного комитета Свердловского городского совета депутатов трудящихся ДОЛГУШЕВ.

Приложение к решению горисполкома от 12/XII 1940 г. № 1114.

САНИТАРНЫЕ ПРАВИЛА ПЕРЕВОЗКИ ПИЩЕВЫХ ПРОДУКТОВ.

Вся перевозка пищевых продуктов должна производиться в соответствии с нижеследующими правилами:

1. Хлебобулочные изделия (венское, сайки и т. д.), весовой хлеб и кондитерские изделия (пирожное, торты, конфеты и т. д.) должны перевозиться в закрытых специальных ящиках в картонной таре, в повозках, снабженных выдвижными полками-лотками.

2. Перевозка сырых мясных и рыбных продуктов должна производиться в специальных автомашинах и повозках, обитых изнутри оцинкованным железом с бортами, предохраняющими сток крови на землю.

Мелкие же партии мясных изделий (колбаса, ветчина, сосиски, котлеты и пр полуфабрикаты, а также рыбные изделия — копчености) перевозятся в закрытых ящиках.

3. Перевозка пищевых продуктов навалом без тары, кроме корнеплодов, овощей и сыпучих товаров, в мешкотаре (крупа, мука и т. п.) запрещается.

4. На транспорте, специально предназначенном для перевозки пищевых продуктов, категорически воспрещается перевозка каких бы то ни было непищевых грузов, едких, пахучих и загрязняющих транспорт.

5. В открытом, специально предназначенном для перевозки пищевых продуктов транспорте разрешается перевозка товаров в бочечной и металлической таре.

6. Транспортные средства любого типа (повозка, автомашина, качка, платформа трамвая и др.), предназначенные для перевозки пищевых продуктов, разрешаются в эксплоатацию только после осмотра и выдачи санитарного паспорта госсанинспекцией.

7. Транспорт, признанный годным для перевозки того или иного вида пищевых продуктов, заносится в специальную книгу и снабжается разрешением на получение специального металлического жетона установленного образца для каждого отдельного вида продукции госсанинспекцией.

8. Все транспортные средства открытого типа должны быть снабжены специально чистым брезентом для покрытия перевозимых продуктов, независимо от вида тары.

Сидеть на продуктах, хотя бы поверх брезента, запрещается (для этой цели должны быть устроены специальные сиденья для сопровождающих транспорт лиц).

Брезенты и покрывала для покрытия продуктов, перевозимых на открытом транспорте, должны иметься на каждой транспортной единице, систематически подвергаться стирке и дезинфекции и храниться на базе в соответствующих условиях для проветривания и сушки.

9. При каждом обозе или гараже, перевозящем пищевые продукты, должна быть соответствующим образом оборудованная и снабженная необходимым инвентарем (шланги, щетки, и проч. уборочный инвентарь) моечная площадка, обеспеченная подводкой воды из городского водопровода и водостоками.

Примечание к пункту 9. 1. В местах, где нет водопровода, моечная площадка должна быть обеспечена в достаточном количестве и доброкачественной водой.

2. В хозяйствах с небольшим количеством транспорта, менее 10 единиц, вопрос об устройстве моечных площадок разрешается в каждом отдельном случае районным госсанинспектором.

10. Весь транспорт, предназначенный для перевозки продуктов, должен не реже одного раза в месяц дезинфицироваться дезораствором по указанию госсанинспекции. После проведения дезинфекции транспорт должен промываться горячей водой.

11. Транспорт, предназначенный для перевозки пищевых продуктов, перед каждым выпуском должен быть осмотрен работниками, ответственными за его санитарное состояние.

12. Постоянная тара для перевозки продуктовых грузов должна подвергаться мойке горячей водой с каустической содой и сушке в специально отведенном для этого месте.

13. Погрузка пищевых продуктов на загрязненный транспорт, а равно укладка в загрязненную или неисправную тару воспрещается.

Ответственность за нарушение этого пункта несет как лицо, отправившее загрязненный транспорт, так и производящие погрузку в него пищевых продуктов.

14. Лица, нагружающие и выгружающие пищевые продукты должны иметь чистую спецодежду, халат или фартуки с широкими нагрудниками белого цвета, нарукавниками и рукавицами.

Пользование спецодеждой только во время работы погрузки и выгрузки. Пользование спецодеждой в пути воспрещается. Спецодежда должна храниться в пути в специальной сумке или в ящиках машины или повозки.

При отсутствии или загрязнении спецодежды указанные лица к погрузке и выгрузке не допускаются.

Грузчики пищевых продуктов допускаются к работе лишь после врачебного осмотра. На руках у грузчиков должны быть соответствующие санитарные книжки с фотокарточками.

Коновозчики и шофера к погрузке и выгрузке не допускаются.

15. Настоящие санитарные правила должны быть доведены до сведения каждого рабочего пищевого транспорта, вывешены в гаражах, конных парках, в экспедициях пищевых предприятий, в магазинах на видном месте.

16. Санитарный паспорт, выдаваемый для автогужтранспорта, должен обязательно находиться при перевозке пищевых продуктов на руках у водителя и служит основным документом на право перевозки пищевых продуктов, без предъявления которого не допускается погрузка и выгрузка.

17. Требовать пред'явления санитарного паспорта имеют право госсанинспекторы и их помощники, работники ведомственных санитарных служб, представители РК милиции, а также санитарные посты пищевых предприятий и работники, отпускающие и принимающие пищевые продукты (зав. магазинами и столовыми).

Примечание: регистрация транспорта перевозки пищевых продуктов производится в соответствующих районных государственных санитарных инспекциях райсоветов в часы занятий, с 9 час. до 16 час.

ГОССАНИНСПЕКЦИЯ

Газ.-журн. тип. изд-ва «Ур. рабоч.», Свердловск, ул. Ленина, 47. Заказ № 1304. НС9316. Тираж 65000.