XXIV ГОД ИЗДАНИЯ

Адрес редакции и издательства: Свердловск, ул. Ленина, 47, Дом печати.

Телефоны редакции:

секретариат—Д1-21-42, Д1-28-03, отдел партийной жизни — Д1-32-32, Д1-34-05, отдел пропаганды Д1-33-72, промышленно-транспортный отдел—Д1-82-86, Д1-39-10, сельскохозяйственный отдел—Д1-36-10, Д1-39-80, по вопросам внутренней информации звонить Д1-28-35, искусства — Д1-97-47, школы и здравоохранения Д1-17-62, отдел писем — Д1-39-76, Д1-35-94.

Пролетарии всех стран, соединяйтесь!

УРАЛЬСКИЙ РАБОЧИЙ

ОРГАН СВЕРДЛОВСКОГО ОБЛАСТНОГО И ГОРОДСКОГО КОМИТЕТОВ ВКП(б), СВЕРДЛОВСКОГО ОБЛАСТНОГО СОВЕТА ДЕПУТАТОВ ТРУДЯЩИХСЯ

№ 200 (7811) | 24 августа 1941 года, воскресенье | Цена номера 15 коп.

УСЛОВИЯ ПОДПИСКИ:

на 9 мес.—30 руб. 15 коп., 6 мес.—20 руб. 10 коп., 3 мес.—10 руб. 5 к., 1 мес.—3 руб. 35 коп.

Подписка принимается органами Союзпечати и отделениями связи. Издательством подписка не принимается.

Телефоны издательства:

зав. издательством и секретариат—Д1-91-26, редакция фотохроники—Д1-33-05, отдел об'явлений—Д1-89-05. О недоставке газеты звонить: Д1-45-53, Д1-97-48.

Прием об'явлений

в издательстве «Уральский рабочий» с 9 час. утра до 6 час. вечера в комн. № 46.

МОРАЛЬНАЯ МОЩЬ СОВЕТСКОГО НАРОДА

Два месяца доблестная Красная Армия героически сражается против германо-фашистских орд, вторгнувшихся на нашу родную землю. Кровавая авантюра сумасшедшего «фюрера» уже обошлась германскому фашизму в два с лишним миллиона солдат, 8 тысяч танков, 10 тысяч орудий, более чем в 7.200 самолетов. Поставленная перед фактом крушения своих планов «молниеносного» уничтожения Красной Армии, вынужденная вести длительную изматывающую войну, кровавая клика фашистских властителей бросает новые и новые силы на фронт, стремясь прорваться к жизненным центрам нашей страны. Фашистские изверги во-всю развязывают жесточайший террор, подвергая неслыханным мучениям раненых красноармейцев, зверски убивая, истязая, насилуя население временно захваченных советских областей и городов.

Эта гнусная «стратегия ужаса», весь этот кровавый варварский арсенал уголовных способов ведения войны должен, по мнению фашистских властителей Германии, устрашить морально обессилить и подавить советский народ, ослабить его волю к борьбе, расстроить его ряды.

Не выйдет! Ставка кровавых фашистских шулеров на безудержный террор будет бита так же, как побита их ставка на «молниеносную» войну.

Бездне морального падения германской фашистской армии, этой оголтелой банды садистов и воров, противостоит величайшее морально-политическое единство и непоколебимая крепость революционного духа всего советского народа и его единокровной Красной Армии.

На земле, в небесах и на море, на фронте и в тылу советские патриоты совершают подвиги, перед которыми меркнут самые чудесные предания о героях. Эти подвиги неисчислимы, эти подвиги прекрасны потому, что в них выражена черта, присущая советскому народу, — **массовый героизм**, коренящийся в крови народов СССР, не раз проявленный на протяжении их многовековой истории.

Героизм воспитан Лениным и Сталиным, советской властью и большевистской партией в массах советского народа на штурме Зимнего дворца и Перекопа, на строительстве магнитогорских домен и Ферганского канала, в завоевании Арктики, в боях за безопасность границ нашей родины. Массовый героизм стал органическим свойством советского народа. Киров и Чапаев, Щорс и Чкалов бессмертны потому, что никогда не умрет, никогда не угаснет в сердце советского патриота пламенная, всепоглощающая любовь к своей родине, кипучая, неукротимая ненависть к врагу, беззаветная геройская отвага в борьбе.

В дни великой отечественной войны поколение людей, презирающих смерть, не знающих колебаний и страха в борьбе с врагом, выдвигает новых народных героев. Простые советские люди—летчики Здоровцев и Жуков в бою с врагом применяют впервые в истории войн таран неприятельского самолета. Пренебрегая смертельной опасностью, они расчетливо и смело рубят хвосты фашистскому коршунью и сами остаются невредимыми.

Скромный и незаметный заместитель политрука Мери, несмотря на тройное ранение, в течение долгого времени жестоким пулеметным огнем отбрасывал атакующую шайку гитлеровских людоедов и не ушел с поля боя, пока враг не был отбит.

Стиснув зубы, недосыпая ночей, сутки напролет работал военный инженер Костиков, чтобы дать на вооружение Красной Армии новый совершенный образец оружия. И вышел победителем.

Отважно, героически ведут борьбу в тылу германских фашистских войск советские партизаны. Имена начальников партизанских отрядов секретаря райкома партии Бумажкова и бывшего районного уполномоченного наркомата заготовок Павловского наводят ужас на врага. Каждый день священной отечественной войны советского народа родит новых и новых героев—Героев Советского Союза, Героев Социалистического Труда.

В чем сила этого массового героизма? Что обеспечивает победу советским людям в борьбе? Это—**«ясность цели, настойчивость в достижении цели и твердость характера, ломающая все и всякие препятствия»**,—говорил товарищ Сталин. «Партия коммунистов может поздравить себя, —продолжал он,—так как именно эти качества культивирует она среди трудящихся всех национальностей нашей необ'ятной родины».

Как заботливый садовник, выращивает Сталин советских патриотов, воспитывает в них бесстрашие в борьбе и непримиримость к врагам, правдивость и честность, любовь к своему народу, преданность партии.

Неусыпные труды и заботы Ленина и Сталина, политика большевистской партии и Советского правительства воспитали за годы Великой Октябрьской социалистической революции нового человека—человека социалистического общества.

Встречая четверку героев-папанинцев, вернувшихся из беспримерного ледового дрейфа, товарищ Сталин провозгласил тост «за здоровье людей, которые хотят жить и бороться, бороться во всех областях социалистического строительства, жить и разить врагов, жить, чтобы побеждать».

Великая жизнетворная, всепобеждающая сила идей Ленина—Сталина сегодня с исключительной мощью проявляется в деятельности миллионов и миллионов советских людей. Ленин, Сталин, большевистская партия вооружили советский народ духовным оружием необычайной мощи, которого нет и не может быть у фашистской армии. Вся система «воспитания» этой армии зиждется на оголтелой пропаганде мародерства и уголовщины, возбуждении самых низменных, скотских, зверских инстинктов. Морально растленный и внутренне опустошенный фашистский солдат не имеет перспективы, он живет одним сегодняшним днем, наполненным водкой, грабежом и убийством. Ему противостоит советский человек, воспитанный большевиками, Сталиным, черпающий свою моральную силу в революционном прошлом, в боевом настоящем и лучезарном будущем своего народа. Советский человек и на фронте и в тылу одухотворен высокой целью борьбы за свободу своего отечества, за освобождение всего человечества от чумной язвы гитлеровского фашизма.

Это—такая сила, которую не преодолеть врагу. Эта сила утраивает, удесятеряет мощь советской военной техники. Эта сила является основой непрерывного, все возрастающего отпора врагу и залогом его полного уничтожения.

Почти столетие назад Энгельс восхищался чудесами храбрости, которые проявляли революционные армии, боровшиеся лишь за иллюзию отечества. «Вы должны будете понять, как сильна должна быть армия, которая борется не за иллюзию, а за реальную действительность...», — писал он. Говоря о члене нового общества, Энгельс утверждал, что он должен будет «защищать **действительное** отечество, **действительный** очаг.. Он, следовательно, будет бороться с воодушевлением, со стойкостью, с храбростью, перед которыми должна разлететься, как солома, механическая выучка современной армии».

Красная Армия, советский народ борются не за иллюзию, а за свою горячо любимую родину, завоеванную и созданную его героическими усилиями. Поэтому неизмерима мощь народа, непоколебимо его морально-политическое единство, покрыто славой его оружие.

Механическая выучка бандитской немецко-фашистской армии может принести ей только временные и непрочные успехи. Советские люди беспощадно истребят фашистских зверей. Враг захлебнется в собственной крови. Победа будет за нами!

Собрано 42 миллиона 500 тысяч килограммов чайного листа

В разгаре сбор урожая на чайных плантациях Грузии, Азербайджана и Краснодарского края. Благодаря широкому социалистическому соревнованию в колхозах и совхозах страна получит значительно больше чая, чем она получала раньше. К 15 августа уже собрано около 42 тысяч 500 тонн чайного листа—на 7.500 тонн больше, чем к этому времени в прошлом году. Сбор будет продолжаться еще два месяца.

Чай нового урожая отличается высоким качеством. Особенно хорошее сырье доставляют на фабрики аджарские колхозы и совхозы. Здесь 80 процентов принятого урожая оценено первым сортом. Прекрасный чай дают плантации Краснодарского края, где первые сорта составляют 90 процентов урожая.

Колхозники и рабочие совхозов усиливают темпы сбора, добиваясь досрочного выполнения плана. (ТАСС).

НА ВАЖНОМ ЗАКАЗЕ

Виктор Александрович Пошляков славится на заводе «Металлист» как лучший токарь-инструментальщик. На-днях тов. Пошлякову поручили выполнить один важный заказ. Тридцать шесть часов подряд, не выходя из цеха, трудился патриот и с честью выполнил заказ.

Виктор Александрович работал темпами военного времени. Норму он выполнил на 250 процентов.

В ПЯТЬ РАЗ БЫСТРЕЕ

РЕВДА, 22 августа (по телефону от соб. корр.). Токарь Николай Коминов, стахановец метизного завода, получил задание изготовить важную деталь. По норме деталь полагалось сделать за пять рабочих смен, но токарь выполнил ее за одну смену. Работа получила отличную оценку. Тов. Коминов ежедневно перевыполняет норму в полтора-два раза.

ОТ СОВЕТСКОГО ИНФОРМБЮРО

Утреннее сообщение 23 августа

В течение ночи на 23 августа наши войска вели упорные бои с противником на всем фронте.

* * *

Долговременная огневая точка, которой командует старший лейтенант Смышляев, наносила непрерывные удары по мотомехвойскам и артиллерии противника. Фашисты долго не могли ее обнаружить. После продолжительных поисков, во время которых немцы потеряли 8 танков и до 30 солдат, противник установил местонахождение нашего дота и открыл по нему артиллерийский огонь. Когда несколько вражеских снарядов разорвались в непосредственной близости от дота, гарнизон дота прекратил стрельбу. Немцы выслали в разведку легкий танк. Экипаж танка, не встретив сопротивления, возвратился обратно. Через некоторое время гарнизон дота заметил колонну танков. О движении немецких машин тов. Смышляев сообщил двум соседним дотам. Когда фашистские танки оказались на территории между тремя нашими дотами, красноармейцы открыли артиллерийский огонь. Без промаха бил наводчик-ефрейтор Дударев. Десятью снарядами он вывел из строя два и повредил четыре вражеских танка. Наводчик-красноармеец Сухов сбил башни двух танков и разбил гусеницу третьего танка. Танки пытались отвечать пулеметным и орудийным огнем, но их снаряды не могли нанести повреждений дотам. Разгром вражеской колонны закончился через полтора часа. На поле боя остались 24 разбитых фашистских танка.

* * *

Энское соединение под командованием тов. Первенцева несколько дней отбивало ожесточенные атаки немцев на подступах к украинскому городу Б. После пятидневных упорных боев, в результате которых противник потерял до 1500 солдат убитыми и ранеными, 30 танков и бронемашин, 6 самолетов и десятки пулеметов и минометов, соединению было приказано, в целях выравнивания линии фронта, отойти с боем на новые, заранее подготовленные рубежи. Отходя, саперы взорвали мост и минировали подступы к реке. Когда танки и пехота противника подошли к реке, начали взрываться мины. С нашего берега было видно, что взрывами повреждено 9 танков. Минометная рота батальона капитана Сидорина удачными попаданиями уничтожила до 250 немецких солдат и офицеров. Все подступы к реке непрерывно обстреливались нашей артиллерией. Немцы потеряли убитыми и ранеными около 700 солдат и офицеров. Ценой больших потерь немцы форсировали реку и бросили на город группу танков, мотопехоту и большой отряд мотоциклистов. На окраинах города наши противотанковые орудия уничтожили 17 немецких танков и много солдат. Бойцы зенитной батареи лейтенанта Грызунова вывели из строя 11 бронемашин. Встретив сильное сопротивление, фашисты прекратили атаки до утра следующего дня. За ночь германское командование перебросило через реку до двух полков мотопехоты. На рассвете противник снова начал наступление на город. После 6 часов упорного боя части Энского соединения под напором крупных сил немцев стали отходить. На подступах к городу Б., на улицах и площадях фашисты потеряли свыше 3 тысяч человек убитыми и ранеными. Наши части уничтожили 36 германских танков, 30 бронемашин, 2 зенитных установки, 30 мотоциклов и много другого оружия.

* * *

Батарея лейтенанта Дельцова занимала огневые позиции в районе К. 30 немецких танков внезапно атаковали наших артиллеристов. Командир огневого взвода старшина тов. Щербаков и бойцы тт. Охрименко, Потапов и Хворостюк быстро выкатили орудия на открытую позицию и стали расстреливать вражеские машины прямой наводкой. За несколько минут было уничтожено 12 немецких танков. Остальные машины обратились в бегство.

* * *

Отделение связи младшего сержанта Круглякова прокладывало телефонную линию от командного пункта части к передовым позициям. Неожиданно на дороге показались два немецких танка. Не растерявшись, отважные связисты залегли в кустах около дороги. Когда танки поравнялись с ними, сержант Кругляков бросил в один из танков бутылку с горючей жидкостью. Остальные связисты последовали его примеру—в танки полетели бутылки и гранаты. Один из танков загорелся. Второй развернулся и на полном ходу ушел обратно.

* * *

18 красноармейцев во главе с капитаном Абраменко проникли в глубокий тыл противника и уничтожили больше 30 белофинских солдат, четыре дальнобойных орудия, 6 минометов и два станковых пулемета.

* * *

Партизанский отряд под командованием зав. районным земельным отделом тов. Куракина за 10 дней августа уничтожил 85 немецких солдат и 11 офицеров. Организуя засады на шоссе, партизаны захватили 13 мотоциклистов-посыльных, две танкетки и 21 конную повозку с продовольствием и фуражом. По приказу немецкой комендатуры, все жители деревень в районе С. были обязаны три дня работать над восстановлением взорванных мостов. В первую же ночь после окончания работ все мосты были разобраны и сожжены партизанами. Отряд тов. Куракина срывает все мероприятия фашистских властей. В городе Л. немцы заставили жителей восстанавливать мельницу. Когда к месту постройки подвезли строительные материалы, партизаны ночью подожгли лес. Не успели немцы восстановить телефонную линию в районе, как партизаны сняли несколько километров провода.

* * *

На всех направлениях Восточного фронта германская армия несет огромные потери. Пленные немецкие солдаты в своих показаниях рассказывают, что командиры многих частей беспрерывно требуют от командования новых и новых пополнений взамен убитых, раненых и пропавших без вести. Пленный офицер восьмой германской бронедивизии К. Бреннинг показал: «Наша дивизия потеряла три четверти своего личного состава». Пленные солдаты той же дивизии Б. Кинстлер и Э. Гартман подтвердили, что их роты целиком уничтожены. В них осталось не более 5 солдат, сдавшихся в плен. Пленный солдат 284 полка 226 пехотной дивизии Р. Меллинг заявил: «В бою, в котором я участвовал, уничтожен весь наш батальон. 80 солдат были взяты в плен, а остальные убиты или ранены». Солдат 52 артиллерийского полка Г. Крафт сказал: «Наш полк понес очень большие потери. Тяжелые орудия застряли, лошади падали от утомления. Русская артиллерия непрерывно нас обстреливала. Вся дорога была усеяна трупами немецких солдат». Пленные солдаты 394 пехотного полка И. Лауб и В. Шмунк рассказали: «При переправе через реку М. наш полк был полностью уничтожен. Уцелели только те немногие, кто попал в плен». Солдат 486 пехотного полка О. Фельзинг заявил: «Наша рота была уничтожена в течение 15 минут пулеметным огнем и штыковой атакой. От целой роты осталось только двое: один, раненый накануне, и я».

Вечернее сообщение 23 августа

В течение 23 августа наши войска продолжали вести бои с противником на всем фронте и особенно упорные на Кингисеппском, Смоленском, Новгородском и Одесском направлениях.

В течение 21 августа в воздушных боях сбито 19 самолетов противника. Наши потери—17 самолетов.

* * *

Части Красной Армии, действующие на Одесском направлении, наносят крупнейшие потери румынской армии. Во многих румынских дивизиях осталось не более 20—25 процентов солдат и офицеров. Огромный урон нанесен боевой материальной части румынских войск. Ряд дивизий потерял от 70 до 90 процентов легких пулеметов, от 60 до 80 процентов станковых пулеметов и остался без противотанковых орудий. Показательно в этом отношении состояние 15 румынской пехотной дивизии. За неделю боевых действий—с 10 по 17 августа — дивизия подверглась нескольким мощным контратакам нашей пехоты и танковых частей. Около местечка Р. румыны бросили против правого фланга нашего Энского соединения 103 стрелковый полк 15 пехотной дивизии. Румынские солдаты были подпущены на 500 метров, а затем по ним был открыт одновременно огонь пулеметов и полковых пушек. На поле боя осталось не меньше 750 убитых и раненых румынских солдат и офицеров. В этом бою наши артиллеристы уничтожили румынскую батарею тяжелых орудий, до 30 станковых и легких пулеметов и одну зенитную установку. Вблизи местечка К. танковая рота старшего лейтенанта Мазурова, зайдя во фланг двум батальонам 10 стрелкового полка этой дивизии, смяла две пушки «Брандт» и одну пушку «Бреда», две батареи пулеметов и истребила до сотни румынских солдат. После недельных боев 15 румынская пехотная дивизия разгромлена наголову. В 103 стрелковом полку этой дивизии, как установлено показаниями пленных, осталось 350 солдат из 2700, 20 офицеров и унтер-офицеров из 485 человек командного состава. 10 стрелковый полк 15 пехотной дивизии насчитывает всего лишь 180 солдат и несколько офицеров и унтер-офицеров. В 103 стрелковом полку уничтожено почти все вооружение. На 17 августа полк потерял 98 ручных пулеметов из 108, 59 станковых пулеметов из 66, почти все орудия.

* * *

Партизанский отряд под руководством тов. К., действующий в лесах на Северо-Западном направлении фронта, уничтожил за последние дни вражеский самолет, бронемашину и два мотоцикла. Группа партизан этого отряда захватила две фашистских автомашины с боеприпасами и одну штабную машину, разрушила отремонтированный немцами мост в районе Н., сожгла немецкий бомбардировщик, оставленный фашистами без горючего на полевом аэродроме, и взорвала две автоцистерны с бензином. Партизанский отряд под командованием тов. Л. готовил взрыв моста, по которому фашисты подвозили к фронту боеприпасы и горючее. Посланная в разведку группа партизан нашла недалеко от моста на берегу озера тяжело раненного политрука тов. Белокрыса. Партизаны бережно перенесли политрука в лес и двое суток ухаживали за ним. В эти дни отряд минировал и взорвал мост. Когда раненый немного оправился, он рассказал, что, будучи в разведке, забрался глубоко в тыл противника. Фашисты его ранили и он, собрав последние силы, семь суток пробирался к своим. Партизаны решили доставить политрука в ближайший красноармейский госпиталь. 80 километров пронесли партизаны раненого политрука на носилках, дважды на самодельных плотах переправлялись через озера. На шестые сутки партизаны добрались до красноармейской части. В тот же день тов. Белокрыса на самолете был доставлен в госпиталь.

* * *

По указке из Берлина, итальянское агентство Стефани и венгерское радио выступили с провокационными сообщениями о том, что советские армии, якобы, «готовятся начать газовую войну». Стоит сличить неуклюже состряпанные измышления больной фантазии сотрудников агентства и венгерского радио, чтобы легко обнаружилась полнейшая абсурдность инспирированных немцами римской и будапештской радиоперелач. Венгерское радио свое бредовое заявление о «больших приготовлениях советской России к газовой войне» строит на каких-то мифических «рассказах военнопленных, захваченных во время продвижения германских войск к Днепру». Причем, как обычно, не приводится ни одного фактического заявления. Итальянское агентство Стефани, падкое на всякие провокационные сплетни, повторило глупую чепуху венгерского радио, разбавив ее новыми, столь же неумными измышлениями. Свое сообщение о том, что советские армии будто бы готовятся к газовой войне, итальянское агентство основывает уже на «показаниях пленных, захваченных на Украине и допрошенных венгерскими офицерами».

Разумеется, сообщения венгерского радио и агентства Стефани являются гнусными, провокационными измышлениями.

* * *

Скандальный провал с вербовкой корпуса «добровольцев» привел в бешенство германские власти в Бельгии. Тогда немцы решили действовать иначе. В городах Ипр, Алост и Монс фашисты составили списки мужчин призывного возраста. Ночью у всех, кто попал в список, производился обыск. Затем все способные носить оружие были арестованы под разными предлогами. Гестаповцы не останавливались даже перед такими приемами, как подкидывание во время обыска в столы и в шкафы антигерманских листовок. Бельгийцев подымали прямо с постелей и полураздетых силой сажали в полицейские автомобили. Всех арестованных мужчин к утру согнали в концлагерь. Сюда же были привезены уголовные преступники из ряда тюрем Бельгии. Несколько дней подряд заключенных, категорически отказывавшихся отправляться на Восточный фронт, избивали. Такими средствами немцы навербовали всего 14 «добровольцев». Все они были немедленно обмундированы и отправлены на вокзал в Монс. Несмотря на тайные приготовления к отправке «добровольцев», сотни жителей Монса собрались на вокзале. По адресу добровольцев раздавались возгласы: «предатели», «изменники». Женщины прорывались к окнам вагонов, плевали в лицо добровольцам. Немецкие жандармы вынуждены были организовать сильную охрану, чтобы спасти «добровольцев» от избиения.

* * *

Героически трудятся работники рыбной промышленности, добывая десятки тысяч центнеров рыбы сверх установленного плана. Рыбаки Камчатки за полтора месяца отечественной войны выловили рыбы на 250 тысяч центнеров больше, чем за это же время в прошлом году. К 21 августа они выполнили годовой план лова. За первые 10 дней августа Крымрыбтрест дал 200 процентов месячного плана. Больших успехов добились тресты и колхозы Каспийского моря. С 1 июля по 15 августа они выловили на 91 тысячу центнеров рыбы больше, чем за этот же период прошлого года. Рыбокомбинат «Нельма» выполнил план добычи рыбы лососевых пород на 1160 процентов. Несмотря на шестибалльный шторм на Тихом океане, гарпунер китобойного судна «Авангард» тов. Пугин убил четырех китов. Замечательно работает экипаж китобойного судна «Трудфронт». Он выполняет план лова на 400—500 процентов. Бригада тов. Николаева из анапского рыбколхоза имени Сталина, Краснодарского края, выловила более 200 центнеров кефали. Бригада тов. Чернышева из новороссийского колхоза имени Наримановa за два дня выполнила июльский и августовский планы. Успешно работают многие рыбозаводы. Ейский завод уже выполнил годовой план переработки рыбы и дал сверх плана более 50 тысяч центнеров продукции. Консервные заводы Камчатки к 15 августа выпустили консервов на 80 процентов больше, чем за этот же период прошлого года.

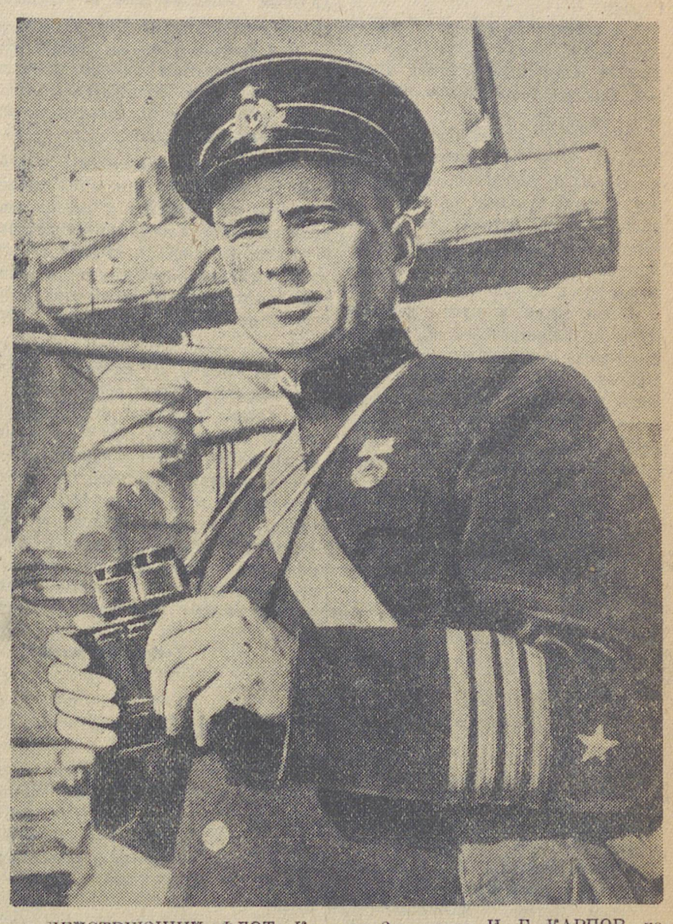

ДЕЙСТВУЮЩИЙ ФЛОТ. Капитан 2-го ранга И. Г. КАРПОВ, награжденный орденом Красного Знамени за образцовое выполнение боевых заданий командования на фронте борьбы с германским фашизмом и проявленные при этом доблесть и мужество.

Фото А. Межуева (Фотохроника ТАСС).

Все на защиту Ленинграда!

Весть о том, что мерзкий враг протянул свои грязные лапы к городу Ленина, глубоко всколыхнула трудящихся нашей страны. На митингах и собраниях, посвященных обращению Ворошилова, Жданова и Попкова, рабочие, служащие и советская интеллигенция клянутся отдать все свои силы на помощь ленинградцам.

Гневом и ненавистью к коварному и злобному врагу пылают сердца трудящихся столицы Советской Украины.

Старые рабочие завода имени Сталина кузнец Кузьменко, котельщик Москаленко, столяр Третьяк, токарь Юревич, строгальщик Воскобойников говорят, обращаясь к ленинградцам:

— Мы, старые рабочие Киева, хорошо помним, как в годы гражданской войны на Питер точили зубы враги всех мастей. Мощный промышленный и культурный центр пытались захватить и отряды немецких оккупантов. Но они крепко получили тогда по зубам. Рабочие Ленинграда разгромили и белогвардейские банды генерала Юденича. Такая же участь ждет и немецких фашистов. Мы уверены, что ленинградцы все, как один, встанут на защиту своего родного любимого города. Враг должен быть и будет разбит!

В своем обращении к мужественным защитникам города Ленина группа работниц и служащих Трехгорной мануфактуры имени Дзержинского в Москве пишет:

— Смелее в бой! Не быть фашистским гадам в городе Ленина! В вашей священной, беззаветной борьбе за свой город, за свою честь и свободу мы с вами, дорогие наши товарищи. Мы клянемся помочь вам всем, чем только сможем. Вместе нанесем врагу такой сокрушительный удар, чтобы и следа не осталось от гнусных гитлеровских выродков!

В письме на имя Ленинградского горкома ВКП(б) и городского совета депутатов трудящихся коллектив Фрунзенского механического завода имени Фрунзе пишет:

— В дни, когда вы готовите сокрушительный удар по врагу, мы, фрунзенцы, с утроенной энергией крепим оборону родины. Наш завод выполняет ежедневное задание на 220 процентов. Стахановцы вырабатывают от 3 до 8 норм. Даем слово, что темпы будут подняты еще выше.

Товарищи ленинградцы! Уничтожайте гадину, бейте фашистских извергов. Вы не одни. Мы вместе со всем народом готовы в любую минуту своей грудью защищать город великого Ленина. Гордость советского народа—Ленинград был и будет советским.

Митинги и собрания прошли в Свердловске, Харькове и других городах Союза. Повсюду трудящиеся выражают свои чувства любви к героическим защитникам Ленинграда, свой гнев и презрение подлым фашистским убийцам.

(ТАСС).

Убрать урожай без потерь

ЗАМЕЧАТЕЛЬНАЯ ИНИЦИАТИВА

АЛАПАЕВСК, 23 августа (по телефону от соб. корр.). Отвечая делом на письмо красноуфимского колхоза «Вперед», колхозники артели «Красная новь» провели интересное мероприятие. Для вязки скошенного хлеба в снопы они организовали специальные звенья. Несмотря на полегший хлеб, который сейчас убирают машинами, производительность труда вязальщиков ежедневно повышается. В этих звеньях четко распределен труд. Вязки для снопов готовятся заранее. Один член звена, например, выравнивает горсти сжатого хлеба и кладет их на готовую вязку, другой подбирает колос и ставит снопы в суслоны. Снопы вяжет только один опытный работник.

ВПЕРЕДИ КОЛХОЗ ИМЕНИ КАГАНОВИЧА

На территории Володинского сельского совета три колхоза. Все они соревнуются на скорейшую уборку богатого урожая. Дружно, организованно убирают рожь в артели имени Кагановича. Руководители этого колхоза особо отличаются хозяйственной находчивостью, распорядительностью.

19 августа пошел дождик—самосброски остановились, колхозники весь день жали рожь серпами. 20 августа выдался солнечный день. Снова заработали самосброски, снова за ними пошли вязальщики снопов. В ненастную погоду колхозники сидосуют корма. Таким образом заскировано 300 тонн. Пример коммунистического отношения к труду показывают многие колхозники, среди них выделяются Черныщевы Алексей Алексеевич и Анастасия Яковлевна.

Сегодня колхозники дожинают последние гектары ржи. Боевой опыт работы по-военному у колхоза имени Кагановича следует перенять, прежде всего, соседним колхозам «Вторая пятилетка» и «12-я годовщина Октября».

Ю. МОСКВИНА.

Секретарь Володинского сельсовета, Камышловского района.

ЗА ДОСРОЧНОЕ ВЫПОЛНЕНИЕ ОБЯЗАТЕЛЬСТВ

ПЫШМА, 23 августа (по телефону). Каждый день из села Печеркино идет обоз с продуктами. Вырастив обильный урожай зерна, картофеля, овощей, колхоз имени Буденного решил все поставки государству выполнить досрочно, 10—15 сентября.

Слово не расходится с делом. Колхоз выполнил план поставок капусты, моркови, огурцов, а сейчас деятельно взялся за вывозку свежего картофеля.

На току идет молотьба. Колхоз готовит зерно для того, чтобы 25 августа повезти его на заготовительный пункт. Около 300 центнеров хлеба уже вывезено из старого урожая, свежее зерно будет послано из первого обмолота.

Замечательно дружно работают на полях все колхозники. Выкосив рожь, они принялись за пшеницу, убирают горох. Огородницы выращивают второй урожай капусты.

* * *

ТАЛИЦА, 23 августа (по телефону). Один за другим вступают колхозы района в соревнование за досрочное выполнение обязательных поставок государству по овощам. Выполнили планы сдачи моркови, лука, огурцов, свеклы колхозы им. Димитрова и им. XVII партс'езда. 19 колхозов выполнили план по сдаче огурцов. 108 килограммов капусты первым в районе сдал колхоз им. Сталина Горбуновского совета.

* * *

ЕЛАНЬ, 23 августа (по телефону). Краснополянские колхозы приступили к сдаче картофеля государству. Колхоз «Красная поляна» сдал 32 центнера, «Сеятель» и «Трудовик» отправили на заготовительный пункт 12 подвод с картофелем. Вывозка продолжается.

На фронтах отечественной войны

★

Фашистские звери закапывают живыми раненых красноармейцев

ДЕЙСТВУЮЩАЯ АРМИЯ. Это было в немецком тылу, в районе города Слуцка.

Мы знаем, что фашисты убивают безоружных людей. Они насилуют женщин и выкалывают глаза мужчинам. Они отрубают пальцы пленным, мстя им за молчание.

Но на этот раз всего этого им показалось мало. Мало крови, мало мучений, мало надругательств. Теперь они мстили пленным не только за молчание, они мстили им за свои неудачи на фронте, за свои разбитые дивизии, за свои разбитые надежды на скорую и легкую победу.

Немцы взяли в плен несколько раненых красноармейцев. По виду все напоминало обычный расстрел. Их поставили к стене. Те из них, которые могли стоять, старались стоять прямо, гордо, в упор глядя в глаза фашистской сволочи. И эти взгляды приговоренных к смерти были, как плевок, как последняя пощечина убийцам.

Но это был не расстрел, нет, это было гораздо подлей и страшней. Офицер махнул рукой, убийцы небрежно приложились и, не целясь, выстрелили.

Несколько пуль ранили двух или трех пленных. Остальные пули прошли мимо. Но это не смутило убийц. Не смутило, потому что так и было задумано. Садисты бросились к израненным красноармейцам и поволокли их к заранее выкопанной яме.

Они бросили в эту яму живых, стонущих, истекающих кровью людей и, не спеша, чтоб насладиться зрелищем, забрасывали их комьями сырой, свежевырытой земли.

Это было в немецком тылу в районе города Слуцка. Это видел своими глазами пробравшийся в тыл к немцам разведчик младший лейтенант Пустошкин. Он видел и слышал все. У него сжимались от ярости кулаки, ему хотелось броситься на этих взбесившихся зверей.

Только долг разведчика помешал ему это сделать. Но ничто не могло ему помешать притти ночью вместе с крестьянами и разрыть эту страшную живую могилу. Двое еще были живы, он вырыл их, привел в чувство, спрятал у местных крестьян. Остальные погибли. Об этом нельзя говорить спокойно. За это надо мстить. Мстить беспощадно. Фашистские палачи, которые живьем закапывают раненых красноармейцев, это бешеные звери, которых нужно беспощадно уничтожать.

(«Красная звезда»).

ОТОМСТИТЬ!

В бою близ Порхова наши бойцы взяли в плен двух немецких солдат. У одного из них нашли советский паспорт за номером Н-ПС № 686903, выданный Екатерине Михайловне Михайловой, родившейся в 1923 году в Большом Пехове, Мало-Вишерского района, Ленинградской области, по профессии акушерке. Фотография — хорошее русское лицо. На паспорте пятна — следы крови.

Солдата спросили, как к нему попал паспорт советской гражданки. Он молчал. Потом он пробормотал: «Подобрал на дороге»... Тогда второй пленный рассказал о судьбе Михайловой.

«Мы стояли в деревне Большое Панкратово. Это было в понедельник 21 числа, в четыре часа утра. Он пошел по деревне, заходил во все дома, отбирал у крестьян деньги, вещи, грозил, что перестреляет всех жителей. Потом мы пришли в дом при больнице. Там находились врач и девушка. Он сказал девушке: «Следуйте за мной в комендатуру, я должен проверить ваши документы». Я видел, как она спрятала на груди свой паспорт. Он завел ее в сад возле самой больницы и там изнасиловал. Потом девушка бросилась в поле, она кричала, видно было, что она лишилась рассудка. Он ее нагнал и вскоре вернулся, показал мне паспорт в крови...».

Зверь, изнасиловавший и убивший Михайлову, солдат С.С. подтвердил показания своего приятеля.

Вот история Екатерины Михайловны Михайловой, русской девушки, которой было от роду восемнадцать лет. Эту историю должны узнать все люди нашей страны. Я гляжу на фотографию, и у меня в глазах темно от ненависти. Я вижу, как низкий дикарь, один из многих, выкормыш Адольфа Гитлера, тащил девушку на смерть. Страшные, подлые существа! Они ее обесчестили и убили—нашу дочь, сестру...

Есть чувства, для которых нет слов. Да и не слова здесь нужны — пули.

Отомстить за товарища Михайлову! Отомстить за все!

Илья ЭРЕНБУРГ.
(«Красная звезда»).

Мастерство и отвага советских саперов

ДЕЙСТВУЮЩАЯ АРМИЯ, 22 августа (ТАСС).

Инженерные войска Красной Армии ведут смелую, упорную и искусную войну с врагом. Гитлеровские мародеры, мечтающие о легкой наживе, нарываются на советские мины и здесь находят себе гибель. На территории районов, занятых германскими войсками, в домах и сараях, на полях и во фруктовых садах—повсюду фашистов ожидает смерть. Советские саперы готовят им гибель в самых неожиданных местах.

Командиру роты Энской инженерной части стало известно, что по направлению к пункту Х. движется группа фашистских разведчиков. За вражескими лазутчиками немедленно установили тщательное наблюдение, а затем, выбрав удобный момент, бойцы инженерной роты открыли по фашистам огонь и вынудили их перейти к обороне. Немцы залегли и начали было отстреливаться, но через несколько секунд минированное поле, на котором они находились, взорвалось. 25 вражеских разведчиков были уничтожены.

Отважно и хладнокровно действовали бойцы этой же роты и на другом участке фронта. Мастерски заминировав мост на подходе к городу Б., они ожидали приближения фашистских частей. Когда колонны вражеских машин и танков заполнили мост, саперы, пренебрегая опасностью, взорвали его. Под обломками были погребены сотни немецких солдат и офицеров.

То, что потери германских танковых частей велики, что врага тревожит искусная работа наших саперов, признают и сами фашисты. В одном из боев был захвачен секретный приказ германского командования по батальону 3-го полицейского стрелкового полка от 31 июля 1941 г. В параграфе 11 этого приказа говорится:

«Вследствие большой опасности от мин приказываю совершенно не уклоняться от проезжих дорог. Известно, что русские кладут мины и посередине дорог. Точно так же часто бывают заминированы жилые постройки, плантации ягод и картофельные поля. Командир батальона капитан Форстрэутер».

Но и эти предосторожности не спасают врага от ударов наших саперов.

ДЕЙСТВУЮЩАЯ АРМИЯ. На снимке: славный советский сокол парит над сбитым им фашистским стервятником.

Фото Д. Чернова (Фотохроника ТАСС).

Победа Владимира Михалева

Много славных побед одержал Герой Советского Союза лейтенант Владимир Александрович Михалев. Побеждать врага он учился во время суровых боев против белофиннов. И не раз тогда чувствовали маннергеймовские вояки точный и сокрушительный михалевский удар. Орденом Красного Знамени был награжден Михалев за геройские битвы зимой 1940 года.

...Вылетев утром в свой районный, лейтенант Михалев заметил фашистский самолет. «Не упущу,—решил летчик,—ни за что не упущу!».

Пулеметные очереди уже посланы навстречу фашисту. На долю Михалева пришелся сильный враг. Он выворачивался, стрелял по советскому самолету, скрываясь, уходил за облака и вновь появлялся недалеко от истребителя.

В эти решающие секунды Владимир Михалев обнаружил, что патроны все расстреляны. Что делать? Итти без результатов на свой аэродром? Нет! Любыми средствами бить врага! Нет патронов—рубить винтом!

Долг перед родиной выполнен. Вражеский самолет уничтожен. Время подумать о себе. Ведь сам он идет в штопор, и если теперь же быстро ничего не предпринять, то, может быть, недалеко друг от друга лягут две разбитые машины.

Ручку на себя! Есть. Выравняться! Есть. Набрать высоту! Есть. Нечеловеческие усилия потратил отважный летчик, чтобы, поднявшись на несколько сот метров, довести свой самолет до родного аэродрома. И это ему удалось.

Тогда Владимира Александровича Михалева приветствовал коллектив его части. Сегодня героя приветствует и поздравляет вся страна.

Н. ГРИГОРЬЕВ.
(«Красный флот»).

★

Фашисты боятся партизан пуще огня

Документы и показания пленных немцев

Доктор Геббельс, сидя в бомбоубежище Берлина, сочиняет победные сводки: его за тем и держат. Однако немецкие солдаты несколько иначе расценивают положение. Мы приводим текст писем и показаний немецких солдат.

ПИСЬМО ЕФРЕЙТОРА БИРКБАУЭРА СВОЕЙ НЕВЕСТЕ ГОЙЭР

Россия, 12 июля 1941 г.

«Дорогая моя Польди!

Наконец, после длительных маршей и боев нашел несколько минут, чтобы написать тебе пару строк. Вы дома не имеете представления, что происходит здесь в России. С начала войны с Россией я не имел ни одного свободного дня. Мы маршируем день и ночь, имея только иногда короткий отдых, когда валимся с ног, спим в грязных канавах шоссе. От нас требуют невозможного. Мы всегда голодны, ибо продовольствие подвозится с перебоями, потому что дороги очень плохие, а отходящие русские уничтожают и поджигают все. Мы счастливы, если находим несколько картошек и можем забрать у населения сухие корки хлеба. К этому нужно добавить, что наша жизнь всюду здесь подвергается опасности. Партизаны среди белого дня стреляют в наши колонны... У меня мало надежды, что я из этого ада, из этой проклятой России когда-нибудь живым вернусь домой. Вы не представляете себе, что мы здесь переживаем... Целую тебя. Твой Франц».

ИЗ ПИСЬМА НЕМЕЦКОГО ОБЕР-ОФИЦЕРА КРАУЗЕ

«Мы добрались до богатой Украины, но живем, как в голодной степи. Селяне все вывезли отсюда, а колосьев есть не будешь. Какие здесь чудесные хлеба! Такого урожая, как на Украине, мы еще нигде не видели. Если мы завоюем Украину—мы всех украинцев загоним в Сибирь, а сами будем жить тут сытно и роскошно».

ИЗ ПОКАЗАНИЙ ПЛЕННОГО СОЛДАТА 260 ПОЛКА РАЙНЕРА

«Бой, во время которого я был взят в плен, был первым для моей роты. Но уже до этого мы потеряли несколько человек убитыми и больше 20 человек ранеными в результате обстрела на дорогах. Кто стрелял—это офицеры от нас скрывали. Но солдаты между собой говорили, что это стреляли русские партизаны».

ИЗ ПОКАЗАНИЙ ПЛЕННОГО СОЛДАТА 268 ПОЛКА РИТТЕЛЯ

«В нашей части много убитых и раненых, так как нас обстреливают партизаны на маршах. Один раз из-за обстрела у нас была сильная паника, и мы расстреляли много своих солдат».

ИЗ ПОКАЗАНИЙ НЕМЕЦКОГО ФЕЛЬДФЕБЕЛЯ К. ЕГЕРА

«Я счастлив, что попал в плен. Немецкие офицеры нам говорили, что оружие у русских плохое, но теперь мы сами убедились, что Красная Армия имеет такое оружие, которого нет у немецкой армии. А партизаны? На вашей земле стреляют каждый куст, каждая изба. Немецкие солдаты поняли, что такую армию не победить, и сдаются в плен».

(«Красная звезда»).

Дневник одного грабителя

Фашистские вояки любят вести дневники. Немало их записок попало в руки наших бойцов. Из полевой сумки застреленного офицера извлекают приказы, планы, личные письма и... дневник. В подшибленном вражеском танке обнаруживают связки белья, флаконы одеколона, бритвенные приборы, предметы дамского туалета. А среди награбленного добра... дневник.

Перед нами—записки фашистского выродка белофинского унтер-офицера Тауна Тайвитсайпена.

Тауна Тайвитсайпен—сын купчика. В 1939 г. он рядовым пришел в армию. Серая жизнь бесправного солдата пришлась ему не по нутру.

«Мое происхождение не позволяет мне быть в одном ряду с грубыми, невежественными людьми...», «унтерские знаки мне нужны для дальнейшего продвижения по службе». И холоп выслуживается. Он лижет пятки начальству, действует подкупами, благо его состоятельный папаша поддерживает сынка.

22 июня Тайвитсайпен записал:

«Война с русскими началась в 5 часов 30 минут. Сегодня воскресенье, но, несмотря на это, мы работаем с утра до вечера по устройству пулеметных гнезд. Какие богатые у меня перспективы, сколько прекрасного впереди!».

Унтер в поход собрался. Мир кажется ему прекрасным Геббельсовские брехуны посулили ему славу, триумфальное шествие по Советской стране.

Но куда девалась прыть мародера?! Сразу же после первого столкновения с нашими героическими частями белофинский выкормыш начинает скулить и жаловаться:

«С пустым желудком отмаршировали 30 километров. Если так будет продолжаться, будет скверно, очень скверно. Ночью сделали переход, и напрасно—впереди пулеметы, артиллерийский огонь, но только не у нас, а у русских».

И несколькими строками ниже:

«Множество самолетов советской авиации ежедневно бомбит наши позиции. Артиллерия также беспокоит все время. После артогня русские идут в атаку. Ночью авиация противника бомбила наши тылы и подходившие подкрепления».

Прошло еще несколько дней и со страниц дневника несется истошный вопль:

«Вечером приступили к сбору трупов. Их очень много. Русские берут нас в вилку. Не вижу выхода».

Куда уж тут думать о чинах и орденах! Нужно спасать свою шкуру. Батальон, в котором служил Тайвитсайпен, был окружен. Унтер очутился под конвоем красного бойца. Перепуганный насмерть, негодяй решил бежать, но упал, сраженный пулей.

Политрук Е. КАМЕНЕЦКИЙ.
(«Красный флот»).

Разгром штаба 410-го немецкого полка

ДЕЙСТВУЮЩАЯ АРМИЯ, 22 августа (ТАСС).

Батальон N-ского мотострелкового полка выбил фашистов из деревни Т. и преследовал их до соседней деревни М. Отступление гитлеровцев было настолько поспешным, что штаб 410-го немецкого полка, находившийся в деревне М., не успел эвакуироваться. Услышав могучее красноармейское «ура», штабисты в панике обратились в бегство. Разгромив штаб, советские воины уничтожили 3 автомашины, двух мотоциклистов, 8 немецких офицеров и много солдат, захватив карты и ценные документы.

АГИТПУНКТ—ЦЕНТР ОБЩЕСТВЕННОЙ ЖИЗНИ РАЙОНА

(От нашего собственного корреспондента)

Скромное платье, опрятный вид и серьезное выражение лица Анны Викторовны Комаровой знакомы жителям Дзержинского района. Два месяца назад она была преподавательницей, а сейчас с увлечением, с энергией работает на заводе и руководит агитпунктом № 2.

На агитпункте собрался актив женщин. Предстояло решить важный вопрос: устроить детскую комнату. Это было необходимо, чтобы женщины, приходящие на агитпункт со своими ребятишками, могли более внимательно слушать доклады и лекции, проводить общественную работу. Слово попросила Вера Никаноровна Воробьева, преподавательница школы № 9.

— Я беру на себя организацию детской комнаты,—сказала она.—В этом мне помогут пионеры и комсомольцы.

Некоторые из присутствовавших сомневались в успехе, думали, что Вера Никаноровна стара. Да и как она, без игрушек, будет занимать детей? Но все же решили поручить ей устройство детской комнаты.

Второй вопрос—об инструкторах-общественниках противохимической и противовоздушной обороны—выдвинула перед своим активом Анна Викторовна.

— Свыше 100 человек закончили кружки ПВХО,—сказала она.—Но наша задача—охватить учебой все население района. Для этого необходимо подготовить инструкторов ПВХО...

— Мои бывшие ученицы, домохозяйки Столяренко и Казина, отлично закончили учебу,—сказала Алевтина Дмитриевна Орловская.—Они вполне могут самостоятельно проводить занятия в кружках. Вот я и рекомендую их инструкторами.

Активистки деловито решают свои очередные задачи.

На агитпункт приходит много домохозяек, их заботливо встречают, желающих записывают во вновь организуемые кружки ПВХО. Лекцию об отечественной войне советского народа с германским фашизмом женщины прослушали с глубоким вниманием.

* * *

В детскую комнату вошла пионерка Галя Иванова, ученица третьего класса школы № 8. В руках у нее были медвежонок и кукла.

— Вера Никаноровна,—проговорила она,—я свои игрушки принесла, примите их от меня в подарок детям...

— Хорошо, Галечка, хорошо. Будешь мне помогать. Скоро детишек нам приведут.

Комсомолки Дмитрова, Сидорова, Колядина принесли коврик, цветы, появились и еще игрушки. Вера Никаноровна привела комнату в порядок, украсила ее и приготовилась встречать ребят. Вскоре они появились веселые, бойкие, звонкоголосые. Матери были довольны, они спокойно уходили на беседу агитатора, на лекцию.

Агитатор Маковская не первый раз проводит беседу. Но сегодня слушателей собралось особенно много. Как обычно, она начала читать сообщение Советского Информбюро, потом боевые эпизоды:

— Бреющим полетом носились коршуны над городом, высматривали машину с ранеными и тотчас же начали строчить по ней из пулемета...—читала Анна Павловна.

В комнате стояла настороженная тишина, все слушали агитатора в гневном молчании. Но не стерпел старик Федор Иванович Ташпланов. Он решительно поднялся и, обращаясь ко всем, заговорил:

— Да что это за змей проклятый Гитлер, убить его мало, бандита...

Заговорили и другие. Ненависть к варварам-фашистам до глубины души взволновала советских патриотов. Кто-то из женщин сказал:

— Чтобы скорей прикончить гадину надо и нам самим помогать фронту, а не сидеть дома.

— Это верно,—одобрила Маковская.

Выступать стали наперебой. Предлагали на следующий же день итти всем работать на подсобном хозяйстве, своими силами подготовить к учебному году школу № 7. А, главное, всем домохозяйкам изучить правила противовоздушной обороны.

Так и сделали.

* * *

Ранним утром больше сотни женщин собрались около агитпункта. Решили разбиться на две группы: одна из них должна работать в школе, другая—в подсобном хозяйстве. Бригадиры Феофилактова и Лукиных направились со своими бригадами в подсобное хозяйство «Ватиха», Медведева и Никитина ушли на огороды, на прополку овощей. Домохозяйка Шмоничева с группой женщин занялась пошивом белья для детских яслей.

За день женщины на всех участках сделали большую работу. Домохозяйка Силина за день выполнила более четырех норм на прополке. В школе были вымыты окна, полы, парты, столы. Здесь на-славу поработали домохозяйки Столяренко, Лебедева, Замураева, Гуляева, Лоренцо и другие. Не отстала и бригада Медведевой—она помогла огородному хозяйству прополоть овощи. Для детских яслей бригада Шмоничевой сшила много белья.

* * *

Агитпункт № 2 стал центром общественной жизни Дзержинского района в Н.-Тагиле. Свыше десятка агитаторов на участках ежедневно несут в массы большевистскую правду о войне советского народа с германским фашизмом. В ответ на призыв агитаторов домохозяйки делами доказывают свою преданность родине, партии. Они идут на производство и заменяют своих мужей, ушедших в Красную Армию; собирают лом для мартена, отдают свою кровь для спасения жизни наших героев, доблестно сражающихся на фронте. Они изучают правила противовоздушной и противохимической обороны, учатся тушить зажигательные бомбы и пожары.

По вечерам на агитпункте собираются десятки женщин. Они слушают беседы, лекции, радиопередачи. Сюда приходят женщины за любым советом и помощью. Как-то старушка Евдокия Васильевна Ташпланова пришла с письмом от сына Ивана, полученным с фронта, и агитатор помог старушке написать теплое ответное письмо.

В грозные дни отечественной войны агитаторы-бойцы на своих постах помогают советскому народу ковать победу над озверелым фашизмом, воодушевляют массы на трудовые подвиги.

Б. МОРОЗОВ.

Нижний Тагил

Фонд обороны

★

ДЕСЯТКИ ТЫСЯЧ РУБЛЕЙ

КИРОВГРАД (соб. корр.). Коллективы медеплавильного завода, медных рудников и других предприятий и учреждений города сдают в фонд обороны деньги, ценные вещи, облигации государственных займов. Транспортники медеплавильного завода имени С. М. Кирова передали в фонд обороны свыше чем на десять тысяч рублей облигаций займов и перечисляют около 8 тысяч рублей ежемесячно наличными деньгами. Металлурги внесли уже около 6 тысяч рублей. В фонд обороны перечислены десятки тысяч рублей деньгами.

Ф. Черезова—зав. производством столовой торфопредприятия медьзавода внесла в фонд обороны месячный заработок. Председатель правления дома культуры тов. А. Мельников ежемесячно отчисляет в фонд обороны до конца войны двухдневный заработок.

ПЕРВЫЕ ОТЧИСЛЕНИЯ

КРАСНОУРАЛЬСК (соб. корр.). Коллективы предприятий и учреждений города приняли единодушное решение отчислять ежемесячно до окончания войны в фонд обороны свой однодневный заработок. Как сообщил нашему корреспонденту управляющий Красноуральским отделением Госбанка товов. Памятных, на счет фонда обороны уже начали поступать первые отчисления. Красногвардейский рудник и медеплавильный завод перевели по 25 тысяч рублей, Салдинский прииск—10.500 рублей. Всего отчислений уже поступило 82 тысячи рублей.

ВЗНОСЫ КОЛХОЗНИКОВ

ШАЛЯ. Стремясь всемерно помочь Красной Армии, колхозники вносят в фонд обороны продукты сельского хозяйства. Только 14 колхозов выделили и сдают 90 центнеров молока, 37 килограммов шерсти, 32 килограмма масла и несколько десятков центнеров зерновых и фуражных продуктов.

Двухдневный заработок в фонд обороны отчислили коллективы рабочих и служащих Шамарской МТС и сельпо.

На счет фонда обороны по району поступило несколько десятков тысяч рублей.

СО ВСЕХ КОНЦОВ ОБЛАСТИ

Коллективы тагильских предприятий и учреждений продолжают отчислять личные средства в фонд обороны. Рабочие и служащие трамвайного парка, артелей «Смычка», «Об'единение», «Новый путь» и дирекция колхозного рынка передали однодневный заработок. Многие вносят средства, заработанные на субботниках и воскресниках.

Все новые отчисления в фонд обороны поступают в Режевское отделение Госбанка. Рабочие лесозавода Л. Кузин и В. Мельников передали свои двухдневные заработки; группа жен командиров—250 рублей, члены сельхозартели «Верный путь» внесли 500 штук яиц, 20 кур и другие продукты.

Пятидневный заработок в фонд обороны внесли воспитательницы детского сада Ертарского стекольного завода (Тугулымский район). Жены красноармейцев Н. Янковская и Н. Панкратова, работники Ошкуковского совета и учителя неполной средней школы отчислили двухдневный заработок.

162 рубля, заработанные на сенокосе в колхозе, передали в фонд обороны учащиеся Серебрянской школы, Кушвинского района.

Однодневный заработок отчислили в фонд обороны коллективы сотрудников Асбестовского леспромхоза, магазина № 4 «Гастроном» на Уралмашзаводе и другие.

ФАШИЗМ—РАЗРУШИТЕЛЬ ГЕРМАНСКОЙ КУЛЬТУРЫ

Один из гитлеровских министров Хартпаке во всеуслышание высказал сокровенную мечту «фюрера»: «Как хорошо было бы избавиться от господства разума!..».

Развивая мысли Гитлера о «культуре», другой фашистский «теоретик» Георг Узадель промогласно заявил, что лучший путь к «национальному социализму» — это всеобщая необразованность, уравнение в невежестве. Но если наука для народа вредна, рассуждал далее фашистский «доктор», то все же невозможно «совсем покинуть науки», ибо «нам нужны свои инженеры, свои химики, иначе мы не смогли бы двигать технику, от чего произошли бы необозримые потери в случае войны».

Именно подчинение современной науки и техники целям грабительских войн заставило фашистских каннибалов сохранить и даже развивать в известном направлении некоторые отрасли знания.

Наряду с разгромом выдающихся научных учреждений, устранением и даже физическим уничтожением многих ученых, фальсификацией науки и измышлением всевозможных лженаук («расовая теория», «геополитика» и пр.) мы видим в фашистской Германии внимание к прикладным наукам, но лишь в той мере, в какой они связаны с ведением «тотальной» (то есть всеобъемлющей, истребительной) войны, прежде всего к наукам химическим и биологическим.

До какой степени нравственного падения доходят фашистские «ученые», можно судить хотя бы по такому факту, недавно сообщенному в центральном органе нацистов «Фелькишер беобахтер» (в номере от 6 февраля 1941 года). В Германии гитлеровцы создали специальный институт, в задачи которого входит производство сыпнотифозного яда. В институте этом—миллионный питомник вшей (?!), носителей сыпного тифа. Для «содержания» вшей в распоряжение «ученых», руководящих институтом, дан, по словам газеты, соответствующий «живой корм» — 60 молодых, здоровых людей, составляющих так называемый «штат питателей».

Потрясающим примером фашистской «культуры» в действии может служить «разгрузка» Германии от «обузы», какой представляются гитлеровцам слепые, безнадежно больные, старики и тому подобные беззащитные люди, отнесенные фашистской «наукой» в разряд «неполноценных». В соответствии с решением властей только за три осенних месяца 1940 г. в Германии в больницах и учреждениях общественного призрения предано было смерти около 85 тыс. человек. Массовое истребление несчастных производилось кровожадными дикарями XX столетия при помощи самых современных «научных» методов: впрыскивания малых доз медленно действующего и незаметного яда, усыпления особым газом в специальных камерах и введения в вены значительных пузырьков воздуха, чтобы вызвать мгновенную «естественную» смерть.

Фашистская «наука» оправдывает не только изуверские глумления над теми, кого она относит к «неполноценным», к «низшей расе». Она прикрывает и самые гнусные издевательства над широкими слоями немецкого народа, самые безнравственные и бесчеловечные покушения на человеческую личность.

Ветеринар Вальтер Дарре, возведенный Гитлером в сан министра продовольствия и «руководителя германского сословия питания» (т. е. крестьянства), в свое время выступил с планом организации в Германии «породистого человеководства». Отбор лучших «производителей и производительниц расы», стерилизация (обеспложивание) «неполноценных», учреждение по всей стране специальных «племенных дворов», возглавляемых особыми «блюстителями породы», обладающими неограниченным правом контроля над семейной жизнью германских граждан,—таков этот чудовищный план, одобренный фашистскими «учеными» и «подкрепленный» их бредовыми, антинаучными писаниями и шарлатанскими выкладками.

Были и другие предложения подобного рода: об установлении многоженства и введении института наложниц; о допущении для «мужа высшей расы» насилия над женщиной, как «расово-полезного акта непеломудрия»; о предоставлении фашистским вожакам средневекового «права первой ночи» («права» крепостника-феодала взять к себе на первую ночь каждую новобрачную-крепостную); о введении «помощников-производителей» в семьи, где нет детей по вине мужа, и ряд иных предложений в том же плане. Некоторые из них стали законом в гитлеровской «Третьей империи», другие осуществлялись только частично, в виде отдельных «опытов». Особенно широко применяется в гитлеровской Германии насильственная стерилизация «неполноценных» (а к «неполноценным» фашисты относят всех своих противников).

Всем памятно сожжение фашистами книг передовых ученых и писателей. При зареве одного из таких костров, горевшего перед зданием Берлинского университета, «профессор» Альфред Боймлер провозгласил «замену типа ученого типом солдата».

После того, как сожжены были лучшие произведения германской и мировой литературы, после того, как лучшие современные германские писатели эмигрировали или были посажены в концлагери, гитлеровцы произвели «расовую чистку» классиков.

Больше всего фашистские держиморды от литературы обрушились на Гейне: его всячески поносят и оплевывают. Но немецкий народ любит Гейне, великого германского поэта. Некоторые его произведения давно стали народными, фашисты не в силах вытравить их из памяти немцев. И вот замечательное зрелище: известное стихотворение Гейне «Лорелея» печатается фашистами с воровской пометкой: «Автор неизвестен»...

Разрушители культуры, нацисты планомерно вытесняют печатное слово. В книге Гитлера «Майн кампф», справедливо названной евангелием современных людоедов, «фюрер» утверждает, что печатное слово вообще не годится для пропаганды. Напечатанное ведь можно перечитать, спокойно продумать, критически проанализировать и отвергнуть! Поэтому-де, говорит недоучка Гитлер, предпочтительна пропаганда оглушительными истерическими криками, к тому же проводимая в условиях, устраняющих возможность критического отношения слушателя.

Из музыкального репертуара изгнаны произведения «расовых чужаков» и «подверженных чужерасовым влиянием» (Мендельсона, Малера, Мейербера, Оффенбаха и многих других выдающихся композиторов). Крупнейшие из современных германских писателей, композиторов, художников вынуждены были покинуть порабощенную фашистами родину. Оставшиеся в стране бесталанные холопы Гитлера и Геббельса стряпают не имеющие никакой художественной ценности крикливые «творения», восхваляющие «старого Фрица», «фюрера» и «по-солдатски простой мир».

Но и они иной раз не потрафляют вкусам коричневых «господ». И тогда им угрожают стерилизацией или тюрьмой. «Либо,—изрек Гитлер (который ведь считает себя самого художником), — эти так называемые художники страдают зрительными недостатками, и тогда министерство внутренних дел должно принять меры, чтобы помешать их размножению, либо они недобросовестны и тогда подлежат уголовному кодексу».

Таковы потрясающие факты разгрома германской культуры гитлеровским фашизмом, таково лицо той «культуры и цивилизации», которую кровавый Гитлер и его подручные навязывают германскому народу.

Враги культуры, враги человечества, фашистские варвары, не довольствуясь разгромом германской культуры, пытаются удушить народы, живущие самостоятельной культурной жизнью. Обуянные кровавым безумием, фашисты стремятся поработить эти народы, уничтожить их культуру, превратить их в говорящих животных, которые безропотно служили бы фашистской «расе господ». Но мир культуры, мир демократии все крепче об'единяется в общей борьбе с фашистскими вандалами, и они, людоеды и варвары XX века, будут уничтожены и стерты с лица земли.

И. ЗИЛЬБЕР.

ПУСТИТЬ В РАБОТУ ВСЕ КОМБАЙНЫ!

С каждым днем ширится фронт уборки хлебов. Многие колхозы, закончив косовицу ржи, убирают ячмень, пшеницу, горох. На поле выходят комбайны. Комбайнеры Арамильской МТС тт. Тарабаев и Удилов, Егоршинской МТС—тов. Налимов и многие другие водители комбайнов убрали уже десятки гектаров. Их опыт показывает, что сейчас уже повсеместно машинотракторные станции и совхозы могут пустить комбайны на полный ход.

Но если в Белейской МТС уже работают все комбайны, то в Ключевской еще ни один. Почему так могло получиться? Что, у этих МТС условия разные? Нет, это совсем не так. Дело в том, что директор Белейской МТС т. Пыжьянов правильно понял свои задачи и то, как надо действовать в военное время, а директор Ключевской МТС тов. Вершинин проявил поразительную нераспорядительность. Ведь вплоть до 22 августа из 25 его комбайнов к массивам было выведено только три, остальные были на усадьбе МТС. Несколько тракторов оказались неподготовленными.

Сейчас нужно работать по-военному, не теряя буквально ни минуты, пустить все комбайны на полную мощность. В соревновании с колхозом «Вперед» патриоты-комбайнеры МТС и совхозов взяли высокие обязательства. Руководители МТС и партийные организации и земельные органы обязаны немедленно сделать все, чтобы эти обязательства были выполнены и комбайны, все до единого, работали на полную мощность.

Красноуфимцы в своем обращении правильно писали: «Сейчас, в дни отечественной войны, в селе не может быть ни одного человека, не работающего, или работающего не в полную нагрузку». Убирать хлеба надо по-военному, решительно ликвидируя малейшие проявления беспечности!

Стахановец т. Подчапурин убрал 50 гектаров

РЕЖ, 23 августа (по телефону). Обсудив письмо красноуфимских колхозников, комбайнеры Черемисской МТС вступили в областное соревнование на быстрейшее проведение уборки урожая и досрочное выполнение плана хлебопоставок. С первых же дней они соблюдают свое обязательство — ежедневно перевыполнять дневное задание. В колхозе «Красный пахарь» вот уже несколько дней косит рожь комбайнер-стахановец Михаил Подчапурин. Ежедневно он увеличивает выработку, убирая по 8—10 гектаров. Вчера тов. Подчапурин поднял выработку до 12 гектаров, а всего он уже выкосил полсотни гектаров.

В соревнование с ним вступил Василий Богатырев, выведший свою машину на поля этого же колхоза.

Успешно начал и развивает свою работу комбайнер Антон Пачкин в колхозе «Авангард».

В. ЕЖОВ.

Заместитель директора по политчасти Черемисской МТС.

ПО-КРАСНОАРМЕЙСКИ

ПЫШМА, 23 августа (по телефону). 36 комбайнеров нашей Пышминской МТС убирают хлеба. Приступая к этой ответственной работе, товарищи заявили красноуфимцам, призвавшим нас к соревнованию.

— Мы тоже будем работать по-красноармейски, равняясь на героев отечественной войны.

Комбайнер Федор Бортников вступил в соревнование с тов. Обоскаловым, работающим в тимохинском колхозе «Заря», и с тов. Тимофеевым, работающим в колхозе им. Свердлова.

Я только что побывал у комбайнового агрегата тов. Бортникова. Вчера он за неполный рабочий день убрал колхозу «Красный Октябрь» восемь гектаров, сегодня начал работу с утра. Комбайн идет ровно, безостановочно. Всего тов. Бортников убрал 16 гектаров.

В колхозе имени Свердлова вчера успешно начала работу и сегодня продолжает ее Евдокия Спиридонова.

Все они горят желанием завоевать первенство в соревновании.

А. СВИЩЕВ.

Заместитель директора по политчасти Пышминской МТС.

РАБОТАЮТ ВСЕ КОМБАЙНЕРЫ МТС

БОГДАНОВИЧ, 23 августа (по телефону). Вчера комбайнер Александр Белоглазов начал уборку урожая. Несмотря на трудности косовицы, созданные густой, спутанной рожью, опытный водитель в первый же день своим «Коммунаром» убрал девять гектаров.

Во второй половине дня начала уборку опытная комбайнерка Елизавета Порозкова. К вечеру она убрала четыре гектара. Включились в работу комбайнерки Евгения Пакулина, Анна Костромина и многие другие.

Вчера по нашей Белейской МТС работало 27 комбайнов, сегодня вышли на уборку колхозных массивов все 32 комбайна.

Комбайнер Степан Трифонов обучил свою жену Варвару мастерству вождения этой сложной уборочной машины. Тов. Трифонов ушел в армию, его место заняла жена. Сегодня она приступила к уборке урожая.

А. ПУЖЕВИЧ.

Бухгалтер Белейской МТС.

ПРИИСКОВЫЙ КЛУБ В ВОЕННОЕ ВРЕМЯ

БЕРЕЗОВСК. Приисковый клуб имени Кирова перестроил свою работу. Если раньше участники художественной самодеятельности обычно замыкались в стенах клуба, работали над большими постановками, сейчас театральный коллектив, духовой и домровый оркестры проводят выездные концерты для забойщиков, бурщиков и проходчиков в красных уголках и раскомандировках шахт. Театральный коллектив ставит одноактные пьесы оборонной тематики, духовой и домровый оркестры исполняют патриотические песни и марши.

Из театколлектива, руководимого Ю. Фетисовым, выделена оперативная группа, куда вошли наиболее активные и талантливые исполнители—Н. Серебренников, З. Белова, И. Дудорова и другие. Они идут на шахты с концертами, посвященными отечественной войне, борьбе с подлыми фашистскими захватчиками, стахановской работе на оборону родины. Иногда концерты даются для ночных смен.

Участники театколлектива работают над созданием нового репертуара. Они инсценируют боевые эпизоды, прочитанные в газетах, готовят музыкально-театральное представление «Бей врага!», в которое войдут отрывки из произведений Пушкина, Барбюса, Маяковского, Вишневского и новые оборонные песни.

ЮНЫЕ ПАТРИОТЫ—РОДИНЕ

Пионеры и школьники Верхотурского района самостоятельно трудятся на колхозных полях.

Юных патриотов можно видеть на прополке овощей, косьбе и уборке сена—везде, где требуется их помощь. Хотя не полный, но убедительный итог говорит о больших делах советской детворы.

Силами школьников в сельхозартелях скошено 256 гектаров трав, сгребено с 450 гектаров сено и вывезено 42.817 центнеров сухих кормов. Они пропололи более ста овощных и 250 гектаров зерновых культур, заготовили 10.500 центнеров веточных кормов.

В своих домах, колхозных дворах и других местах дети собрали более 50 тонн различного металлического лома.

Помимо непосредственной помощи колхозам, юные патриоты заняты на самых разнообразных участках, с успехом заменяя взрослых. 187 школьников работают пастухами, нянями в колхозных детсадах и яслях, конюхами, письмоносцами, ухаживают за цыплятами, телятами и т. п.

В дни великой отечественной войны пионеры и школьники района уже заработали около восьми с половиной тысяч трудодней.

ЗОЛОТОНОСНЫЕ ЖИЛЫ

В Невьянском районе поисковая партия геологов, руководимая тов. Воронцовой, открыла несколько новых золотоносных жил. Одна из жил опробована и передана в эксплоатацию старателям.

Местные продовольственные ресурсы

В.-ПЫШМА (по телефону). Работники Среднеуральского отделения Уралмантторга прилагают все усилия к тому, чтобы дать больше продуктов любимой Красной Армии и населению. Подсобное хозяйство дало 5668 кгр. лука, 334.223 кгр. огурцов, 12 тонн капусты и других овощей. Собрано 3.067 кгр. грибов и 2.765 кгр. ягод.

Своими силами изготовлять оборудование, приспособления, инструменты

Как вы, перестраивая работу на военный лад, используете местные ресурсы? Какая хозяйственная инициатива проявлена у вас на заводе, чтобы дать больше продукции для фронта, для нашей победы над озверелыми фашистскими ордами, и при этом меньше завозить сырья и материалов извне, меньше просить у государства?

С этими вопросами обратилась наша редакция к ряду руководителей предприятий области. Анкета показывает, что хозяйственная инициатива в дни отечественной войны забила мощным ключом. Но не все еще возможности использованы. «Каждый хозяйственник, — писала «Правда» в своей передовой,—должен постоянно изыскивать возможности увеличения выпуска продукции, как можно меньше обременяя государство. Если есть местное топливо—добывай его, не жди привозного. Если можно собственными силами сделать станок — сделай его, не требуй у государства. Если можно у себя восстановить отработанный инструмент—восстанавливай, не бери новый у наркомата».

Все силы, все средства для войны, для фронта, для победы над озверелым врагом—немецким фашизмом!

Закон большевистского хозяйствования

Тов. ПЕРЦОВСКИЙ

Главный инженер Уралвагонзавода

Конструкторские отделы Уралвагонзавода в дни войны разрабатывают станки новой конструкции, переделывают и модернизируют устаревшее оборудование. Это дает большой экономический эффект. В одном из цехов, например, гидравлический пресс часто выходил из строя, работал с половинной нагрузкой. Его переделали, и производительность пресса резко повысилась.

Успешно работает знатный конструктор отдела главного механика тов. Ершов. Под его руководством в короткий срок сконструированы и смонтированы шесть станков для кузнечного цеха. Группа конструкторов во главе с тов. Петроним сконструировала ножницы для вырезки консолей балки. Раньше вырезку производили газорезчики кислородо-водородным пламенем.

Кстати, о кислороде. Недавно мы завозили его с других заводов. Сейчас производство кислорода на нашем предприятии сильно увеличено. До войны за тысячи километров к нам везли фитинги и контргайку для воздушно-тормозной системы вагонов. Сейчас их успешно изготовляют в наших цехах. Издалека доставлялась черная краска, теперь в малярном цехе ее заменили сальватором.

Стахановцы-формовщики цеха колес Гриффина не в ущерб качеству при изготовлении новых форм значительно повысили расход горелой земли, сэкономив сотни килограммов формовочной земли. В этом же цехе после нескольких опытов отказались от одного дорогостоящего порошка и нашли заменитель растительного масла для промазки форм. Плотник цеха тов. Ольков сам стал изготовлять кисти, необходимые при обмазке кокилей. Кисти мы получали... в централизованном порядке.

Передовые люди завода, помогая фронту, открывают все новые пути экономии или полной замены дальнепривозных технических материалов. Закон большевистского хозяйствования состоит в том, чтобы перевыполнять план с меньшими затратами, опираясь на свои ресурсы материалов, инструментов и оборудования.

ПЛОДЫ ИНИЦИАТИВЫ

Тов. МЕЛЛЕР

Главный инженер Ильинской обогатительной фабрики Союзасбеста

Подчинив всю свою работу интересам фронта, интересам скорейшего разгрома фашистских людоедов, трудящиеся нашей фабрики проявляют небывалую инициативу. Много, в частности, работает мысль наших рабочих и инженеров над тем, чтобы самим изготовлять максимум необходимых для производства частей и материалов.

Гаечные ключи, зубила, сверла, метчики, плашки—все это получали мы готовыми с других заводов, а теперь изготовляем сами. Отработанные слесарные пилы нынче не идут на свалку, а восстанавливаются.

На некоторых быстроходных трансмиссиях мы без ущерба для дела заменяем бронзовые вкладыши подшипников чугунными, изготовленными на месте. Вместо того, чтобы завозить новое котельное железо, мы восстанавливаем старое.

Уменьшилась потребность и в завозе новых мешков, ибо старые сейчас не списываются, а ремонтируются у нас на месте.

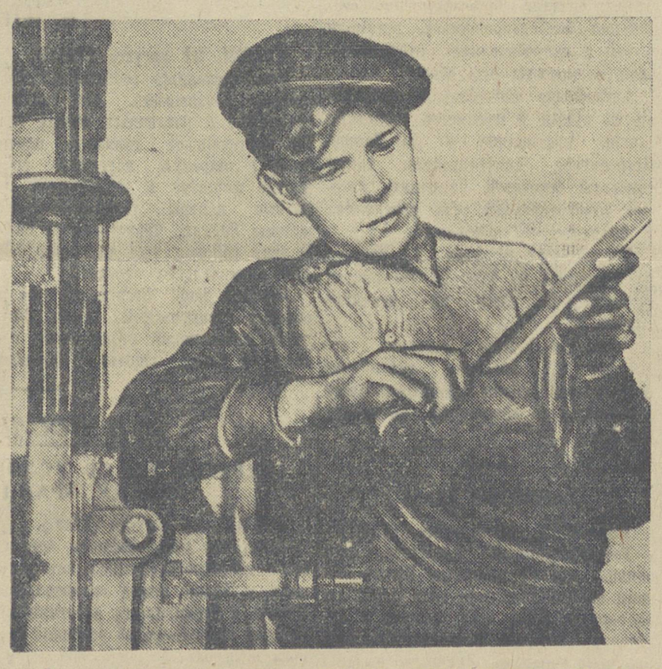

В патриотическом порыве — все силы отдать укреплению родины, делу разгрома врага—стахановцы Кушвинского металлургического завода показывают образцы подлинного трудового героизма. На снимке: токарь В. И. СМИРНОВ, вырабатывающий за смену до 7 норм.

Фото Ж. Берланд.

Помогая Красной Армии

Тов. ГУРОВ

Главный механик Среднеуральского медеплавильного завода

Жгучая ненависть к гитлеровским бандитам, пламенное желание помочь Красной Армии быстрее разгромить фашистскую гадину полняло патриотов нашего завода на многие замечательные дела и, в частности, на изготовление такого оборудования, которое в довоенное время завозилось на наш завод с разных концов страны.

Шары для мельниц, которые доставлялись с Ново-Краматорского завода, теперь делаются у нас в нужном количестве. Под руководством начальника литейного передела тов. Стахно построена разливочная машина, освоена в наших мастерских нарезка червячных шестерен двухметрового диаметра. Шестерни раньше завозились из Ворошиловграда.

Форсунки типа Флит-флон мы уже сами производим и не только для себя, но и для Балхашского завода. Один мощный дизельный экскаватор, который требовал большого количества горючего, переоборудован сейчас на электрический.

Люди завода по-военному, с огоньком поработали над технологией изготовления и термической обработки запасных авточастей. В результате сейчас сложные шестерни передачи, поршневые кольца—почти все запасные части для автопарка создаются на заводе, своими силами.

Наши конструкторы заканчивают проектирование большого пресса для изготовления болтов, костылей и заклепок.

Большую творческую работу по созданию собственного производства оборудования ведут в дни войны конструкторы тт. Храмов, Постников, Шемякин, начальник ремонтно-механического цеха тов. Кирицын, фрезеровщик тов. Мокин, слесарь тов. Шалагин, мастер тов. Романов.

Из местных материалов

Тов. ДАВЫДЕНКО

Главный инженер Алапаевского металлургического завода

Разные материалы, сырье и инструменты, которые раньше завозились на завод извне, мы теперь, в дни отечественной войны, стараемся добыть на месте, сделать своими силами.

Мы сейчас на ответственных агрегатах с успехом заменили медные втулки, вкладыши, подшипники специальным чугуном. Инструмент, требующийся нашему заводу, мы и раньше не получали со стороны. Сами изготовляли его из поступающих материалов. Но теперь мы отказались и от завоза инструментальной стали.

Шихтарник привлек к себе внимание большинства руководителей цехов—и не напрасно. Здесь они находят нужные марки стали, части, детали.

Огромный эффект обещает нам замена дорогостоящего магнезита лунитом. Над применением лунита мы работаем упорно. Смело взялись мы за сооружение разливочного ковша, которого раньше никогда здесь не делали. Новый ковш позволит увеличить на Синячихинском заводе выплавку стали.

ПИСЬМА С ФРОНТА

Письма с фронта! Их с нетерпением ждут родные, близкие, друзья, товарищи по работе, коллективы предприятий и учреждений, где работали мобилизованные. Написанные в боевой обстановке, в короткие часы отдыха, они рассказывают о мужестве, бесстрашии советских воинов, непоколебимой любви к своей родине, преданности делу Ленина—Сталина.

Просто и искренне бойцы, командиры, политработники говорят о подвигах своих товарищей, не боящихся смерти, опасности. Тов. С. Никитин пишет из действующей армии:

«В подразделении товарища Шумакова много храбрых и мужественных бойцов и командиров. Среди них есть свердловчане. Все они с честью защищают свою родину, каждый стремится выполнить самые сложные боевые задания только на «отлично». Бывший работник Свердловской автоинспекции тов. Усов не знает страха, презирает смерть. Сметка и инициатива—отличительные черты характера т. Усова. И недаром он пользуется заслуженным авторитетом. Благодаря его повседневной работе машины всегда исправны.—Усов не подведет,—заявляют водители. И они правы. Свердловчане всегда стремятся быть только впереди».

Ведя победоносную отечественную войну за родину, за честь и свободу, бойцы и командиры ежедневно совершают тысячи героических дел. Вот что сообщает политрук тов. Ф.:

«Это произошло на одном из участков фронта. Наша небольшая группа во ржи и на опушке леса выловила группу диверсантов. Часть из них убили в бою, остальных доставили живьем в штаб ближайшей воинской части. С нашей стороны потерь не было. У фашистских зверей захватили противотанковое орудие мелкого калибра, много автоматического оружия и минометов. Так, внезапно, почти с молниеносной быстротой, были сорваны коварные замыслы шайки гитлеровских бандитов».

Советские воины охвачены единым стремлением—быстрее разгромить гитлеровские банды, развеять их прах. Об этом говорит каждая строчка любого письма с фронта. Перед нами письмо работника одного из свердловских предприятий комсомольца Михаила Тушкова:

«Я — воспитанник ленинского комсомола. В дни великой отечественной войны был призван в Красную Армию и сейчас нахожусь на фронте. Шлю моим друзьям, товарищам свердловчанам комсомольский привет! Обещаю быть стойким бойцом, до последнего дыхания защищать священную свободу, честь и счастье нашего народа. Буду бить людоедов-фашистов так, чтобы навсегда уничтожить эту нечисть. Могучая Красная Армия, поддерживаемая всеми народами Советского Союза, сотрет с лица земли фашистскую сволочь».

Любовью и материнской заботой окружены воины Красной Армии. В эти дни на фронт идут тысячи посылок с одним и тем же адресом: «Действующая армия, получить бойцам, командирам и политработникам». В каждой посылке теплое письмо. На каждое письмо дается такой же теплый ответ.

«Дорогие домохозяйки с улицы Лассаля г. Свердловска!—пишет лейтенант А. Флаксенберг.—Я был очень рад, когда узнал, что вы по собственной инициативе отправили на фронт свой скромный подарок. Рад, что вы оказываете большую помощь нам, бойцам и командирам, защищающим мирный труд свободного советского народа. Заверяю вас, что я, молодой командир, готов итти на смертный бой с зарвавшимися фашистскими бандами. Примите от меня пламенный привет».

Что делается в тылу? Как работают родные предприятия, учреждения, колхозы? Это живо интересует каждого бойца, командира, политработника. Они шлют наказы, призывают свои коллективы работать в тылу, как на фронте.

«Дорогие товарищи бойцы трудового фронта!—пишет своим землякам в Северский завод командир подразделения тов. П. Уманец. — Враг коварен и хитер. Он ставит на карту все: свою живую силу и технику. Он хочет поработить нашу любимую родину. Но этому не бывать никогда. Призываю вас, дорогие земляки, давать больше угля, руды, чугуна, стали, больше продуктов питания. Трудитесь для фронта, не жалея сил, не считаясь со временем. А мы здесь помним завет славного пограничника Василия Баранова: «Уральцы не подкачают» и будем отстаивать каждую пядь советской земли».

Тысячи писем ежедневно приходят в города, села нашей области. Они воодушевляют каждого гражданина на новые подвиги во славу родины, крепят единство фронта и тыла.

Собирайте лекарственные растения!

Многомиллионный советский народ ведет великую отечественную войну против озверелого германского фашизма, против гитлеровских извуверов. С беспримерным героизмом сражаются воины Красной Армии, Военно-Морского Флота, наши гордые соколы сталинской авиации. С беспримерным героизмом крепят тыл Красной Армии и куют победу над врагом рабочие, колхозники, советская интеллигенция.

Долг каждого из нас—всеми силами помогать фронту, отдавать все свои силы для разгрома фашистских шакалов. Огромнейшее значение имеет мобилизация для нужд обороны всех ресурсов страны. Это не только металл и хлеб, хлопок и овощи, но в огромной степени и лекарственные растения, грибы, ягоды, дикие плоды, насыщенные витаминами. Потребность в лекарственном сырье в военное время сильно возрастает.

В Советском Союзе создана мощная база производства лекарств. Многие виды лекарственного сырья (например: наперстянка, красовка, ревень и др.) мы прежде ввозили из-за границы, а теперь имеем свои в достаточном количестве и даже экспортируем за границу. У нас раскинулись огромные плантации камфорного базилика, кориандра и других ценных растений. Из года в год увеличиваются и заготовки дикорастущих лекарственных трав. **Но теперь сбор некоторых из них надо удвоить и утроить.**

Урал богат лекарственными травами и дикорастущими ягодами. Мы в изобилии имеем шиповник и черную смородину, которые содержат много витамина «С». Витамин «С» необходим для организма человека, он облегчает его борьбу с разными заболеваниями и восстанавливает силы. Много в наших лесах малины, черники, ликоподия, корня валерианы.

Очень важно увеличить заготовку корня валерианы (называется он в народе «ароматиком», «кошачьим корнем» и т. п.). Препараты, изготовленные из этой распространенной травы, благотворно влияют на нервную систему, возбуждают деятельность сердца. Корневища валерианы собираются в конце августа и в сентябре.

Аптечные и медицинские работники обязаны организовать массовый сбор лекарственных растений и дикорастущих ягод. Ряд наших работников и прежде проявлял в этом деле прекрасную инициативу. Так, зав. петрокаменской аптекой тов. Трифонова, зав. висимо-шайтанской аптекой тов. Вершинина, работники ревдинской аптеки тт. Чуфарова и Долгова, привлекая на помощь домохозяек и школьников, в прошлом году более чем в пять раз перевыполнили план сбора шиповника и собрали сверх того десятки килограммов черники. Их почин должен быть подхвачен всеми медицинскими и аптечными работниками.

Но нужно, однако, чтобы в этом деле участвовали широкие массы. Сбором лекарственных растений и дикорастущих ягод должны заняться комсомольские и пионерские организации, школьники, детские дома, домохозяйки, колхозники и колхозницы. В отдельных районах это движение началось. Так, например, школьники Сысертского района уже сдали десятки килограммов лекарственных растений, собрали много ягод и грибов. Их примеру последуют школьники других районов.

Каждый собранный килограмм лекарственного сырья — это еще один удар по озверелому фашизму! Сбор лекарственных растений и ягод—важное оборонное дело. Выполняя его, мы выполняем призыв великого Сталина: все для армии, все для фронта, для победы над врагом!

Собранное и высушенное лекарственное сырье сдается в аптеки за соответствующую плату. Там же можно получить и все необходимые указания о том, где и какие растения собирать, как их сушить и хранить.

А. РИФ.

Забота о семьях мобилизованных

Семьи мобилизованных на фронт борьбы с фашистскими разбойниками окружаются в нашей стране особой любовью и заботой.

Исполком Свердловского городского совета отпустил на ремонт квартир семей мобилизованных специальный фонд в 500 тысяч рублей.

Горжилуправление уже обследовало сотни квартир: намечен план ремонта жилых помещений, которые нуждаются в ремонте. На оборудование квартир затрачено свыше 100 тысяч рублей, отремонтировано около 300 квартир и более 150 находится в ремонте.

Семья красноармейца тов. Десятова проживала по ул. Якова Свердлова, № 19, в подвальном помещении. Сейчас в этом же доме ей отремонтировали более удобную квартиру. Семья мобилизованного тов. Тарасова из подвального помещения переведена в сухую квартиру. В квартирах тов. Лукоянчик сложена новая печь, произведена перепланировка и побелка, тов. Огнева, проживающего по ул. Октябрьской революции, № 7, отремонтированы печи, оштукатурены и побелены стены, т. Суханова—по ул. 8 марта, № 1, произведена перестилка пола, устранена сырость в подполье и утеплены двери.

НА ТРУДОВОМ ПОСТУ

Стахановец автобазы свердловского треста Главхлеб товарищ Г. С. Лаптев и его ученик тов. Волокитин получили задание срочно произвести капитальный ремонт мотора одной машины.

29 часов не оставляли они рабочего места. Задание было выполнено быстро и на «отлично». Нормы они выполнили на 337 процентов.

Шесть лет работает здесь моторщик т. Лаптев. Скромный, малоразговорчивый, незаметный на первый взгляд человек, он всегда работает образцово. А сейчас, когда над нашей родиной нависла опасность кровавого фашизма, он с небывалой энергией борется на трудовом фронте.

УБОРКА ИДЕТ ПО ПЛАНУ

(От нашего специального корреспондента)

К далеким горизонтам уходят колхозные поля. Рожь чуть колышется от ветра, высокая, с крупными желтыми колосьями рожь. Рядом обширные массивы пшеницы, овса, ячменя—все это богатство сельхозартели им. Войкова, Камышловского района. В богатом сталинском урожае—победа над лютым врагом отчизны.

Более 700 гектаров хлеба убрать за 13 рабочих дней—такой план составил председатель артели Василий Павлович Хороших.

Высокий, в красноармейской форме, сохранившейся со времени службы в Красной Армии, по-военному подобранный, Василий Павлович осматривает колхозные поля. Опаленное солнцем и ветром, лицо его задумчиво, взгляд сосредоточен. Осуществляя политику партии в колхозном строительстве, коммунист Хороших немало труда вложил вот в эти земли. Как командир он смело вел колхозников к зажиточной, счастливой жизни. И он и все колхозники за десяток лет много раз с любовью поднимали, обрабатывали ее, чтобы получить богатый урожай.

За последние годы урожаи были обильные, они принесли в каждый колхозный дом богатую и счастливую жизнь.

Фронт работ обширен. Не раз уж председатель производил подсчеты, расстановку людей, ибо все должно быть выполнено точно, по принятому плану.

И командир колхозного производства размышлял, где лучше жать рожь серпами, где жатками-самосбросками, как лучше пустить комбайн. Он расставил людей, машины. Вот, нагибаясь, идут колхозницы, они ловко срезают серпами рожь. Там дальше, размахивая крыльями, плывут жатки, и звонкие голоса школьников-погонщиков далеко разносятся по полям. Вышел в поле и комбайн. На обширном току идет обмолот хлеба, а возчики уж повезли урожай на склады государства.

— Так и будет,—решает Василий Павлович.

Вечером в правлении, выслушав бригадиров, председатель коротко устанавливает задания на следующий день:

— Первой бригаде переключить часть людей на уборку ржи вручную. Подготовить машины...

Бригадир Терентий Васильевич Прожерин, получив задание, составляет разнарядку.

— Вам сметать оставшееся сено,—обращается председатель ко второму бригадиру Николаю Родионовичу Логинову.—Послать одно звено на уборку гороха, подготовить к молотьбе ток...

Бригадиру овощной бригады он предложил подготовить к сдаче лук и морковь.

На другой день, когда Василий Павлович вышел на поля, чтобы проверить, как выполняются его распоряжения, все дело шло именно так, как он предусмотрел своим планом. На уборку ржи в первой бригаде вышли женщины. Они работали ловко и быстро. Особенно отличались Евгения Александровна Баранова, Антонина Васильевна Прожерина. Жнут они чисто, ни одного колоска не оставят за собой. И в перерыв, во время беседы председатель похвалил колхозниц:

— Вот так всем надо работать. Чем лучше будем мы работать в своем колхозе, тем больше поможем Красной Армии...

Потом он прочитал волнующие всех вести с фронта отечественной войны, рассказал о лютых зверствах фашистских извергов. И после перерыва еще лучше, еще самоотверженнее стали работать люди.

На жатке-самосбросе хорошо начал уборку хлеба машинист Николай Матвеевич Машьянов. Он тоже перевыполнил установленную норму. Быстро идет дело во второй бригаде: здесь убирают горох, ставят сено в стога...

Хорошо работают люди. Так дружно еще никогда не выходили колхозники в поле. Это радует Василия Павловича.

Лучшие колхозники уходили в Красную Армию. Их надо заменять, но так, чтобы дело не пострадало. Шесть трактористов он решил заменить девушками. Они обучались на курсах, освоили технику и сейчас работают на тракторах. Фаина Баранова, семнадцатилетняя трактористка, на посеве озимой ржи с первых же дней стала перевыполнять установленные нормы. Не уступает ей и Наташа Малышева.

Ушел на фронт мастер комбайновой уборки Иван Федорович Малышев. И его заменили, подготовив нового комбайнера. Заменять пришлось многих и на тракторах, и на уборочных машинах, и на молотилке. Решительность и знание людей помогли коммунисту Хороших правильно решать оперативные задачи.

Многие пожилые колхозники по нескольку лет сидят дома. Они заслуженно пользуются своим отдыхом. Не раз уж обдумывал Василий Павлович, как бы побеседовать со старичками. Ведь каждый человек теперь дорог. И встреча состоялась неожиданно. Гурьян Яковлевич Малетин получил письмо от сына из Красной Армии. Шестидесятилетний старик пришел поделиться своей радостью с председателем. Поговорили о сыне.

— Работящий был колхозник,—отозвался Василий Павлович.

Старик и рад и горд за сына.

— Пусть он их бьет там, разбойников поганых...

— Отписать надо ему, сын на фронте, а мы в тылу помогаем. Работаем на совесть, все работаем...

Старик нахмурился, он на минуту задумался, потом тихо проговорил:

— А ведь я не помог сыну-то...

Он поднялся и торопливо ушел из конторы. А на другой день, чуть свет, Гурьян Яковлевич привел за собой таких же, как он, стариков:

— Ну, вот мы и пришли, председатель. На любое дело ставь, молодым не уступим.

— Верно,—подтвердили старики.

— У меня два сына на фронте сражаются, а какое же право я имею сидеть дома, спрашивается? Никакого!—проговорил Иван Миронович Нифонтов.—Хочу помогать сыновьям, всему народу...

Так и укрепилась в дни отечественной войны дружба Василия Павловича со стариками. Он ставил их на самые важные участки, и всюду старики работали честно, самоотверженно. Лучше всех и вдвое быстрее ставил плотные стога сена Гурьян Яковлевич. В течение всего сенокоса старик не уходил с поля. Он просыпался чуть свет, отбивал литовки, потом поднимал всех колхозников и работал до позднего вечера. Так же трудился Иван Миронович Нифонтов и многие другие.

Призвал Василий Павлович на помощь и пионеров и школьников. Алеша Малышев, Вася Данилов, Витя Ялин своим примером привлекли к работе многих ребят.

Дружная, самоотверженная работа всех, от мала до велика, колхозников помогла нынче быстро убрать сено. Его заготовили более 700 тонн при плане 600. Более 300 тонн заложили силоса. Около ста гектаров посеяно озимой ржи.

И на колхозных полях, как на фронте, день и ночь сейчас не утихает работа. Одна за другой все шесть машин выходят убирать хлеб. Комбайнер Григорий Александрович Малетин давно уж подготовился и ждет сигнала, чтобы вывести свою машину. Готова к пуску и молотилка. Чтобы быстрее отсортировать зерно, колхозники установили к сортировочной машине «Клейтон» конный привод. Это освобождает излишние рабочие руки и в десять раз ускоряет процесс очистки зерна. Намеченный план уборки урожая выполняется точно, без отступлений.

С. БАЛИН.

Движение солидарности с Советским Союзом

ЛОНДОН, 22 августа (ТАСС).

Советское посольство в Лондоне продолжает получать огромное количество писем, телеграмм и резолюций солидарности с Советским Союзом.

На-днях отделение союза машиностроителей Хейсенда обратилось в Советское посольство с просьбой переслать советским металлистам письмо. Мы, члены отделения союза машиностроителей Хейсенда, говорится в письме, шлем свои наилучшие пожелания советским металлистам. Мы выражаем свое глубокое восхищение советскими рабочими, Красной Армией, Военно-Морским и Военно-Воздушным Флотом СССР, оказывающими решительное сопротивление нашему общему врагу—фашизму, и обещаем со своей стороны сделать все, что в наших силах, чтобы оказать всяческую помощь Советскому Союзу. Члены нашего союза надеются, что сотрудничество народов СССР и Англии принесет нам общую победу над врагом и освободит все угнетенные народы от фашистских варваров.

Профсовет тред-юниона Абердина, об'единяющий 12 тысяч рабочих, прислал следующую телеграмму: «От всей души приветствуем героически борющихся советских рабочих и Красную Армию. Обещаем сделать все возможное для защиты СССР от атак фашизма».

Окружной совет национального союза железнодорожников, об'единяющий тред-юнионы центральных графств (Миддлсекс, Эссекс, Суррей, Кент и Хертфордшир), принял резолюцию, в которой говорится: Окружной совет обещает оказать всестороннюю поддержку Советскому Союзу в его борьбе против фашистской Германии.

В письме за подписью 14 солдат говорится, что героическая борьба Красной Армии вдохновляет английских солдат. Борцы за свободу уничтожат фашистских извергов. Письмо заканчивается выражением надежды на то, что в скором времени народы всего мира придут вместе с народами Советского Союза к миру и свободе. Да здравствуют все враги фашизма! Да здравствует Советский Союз!

Строители, выполняющие правительственные заказы в Оксфордшире, единогласно приняли следующую резолюцию: «Мы, строители, следим с восхищением за героической борьбой, которую ведет советский народ против фашистов. Мы понимаем, что наша борьба есть в то же время и наша борьба, и обещаем вам всяческую поддержку, пока не будет одержана окончательная победа над врагом».

Аналогичные телеграммы и резолюции получены от многочисленных организаций.

ТЕЛЕГРАММЫ СОЛИДАРНОСТИ С СОВЕТСКИМ СОЮЗОМ ИЗ ИНДИИ

Посольство СССР в Лондоне получило от рабочих, крестьян и студентов провинции Бомбей (Индия) следующую телеграмму:

«Тысячи рабочих, крестьян и студентов округа Каллиш (провинция Бомбей) выражают солидарность с Советским Союзом и от всего сердца обязуются оказать поддержку русскому народу и Красной Армии в выполнении их исторической задачи—в уничтожении фашизма.

Брамхе, Балерао, Нараване, секретари Центрального комитета рабочих Канхинского округа, Студенческой федерации и Кисан Сангха».

(ТАСС).

* * *

Посольство СССР в Лондоне получило из Мадраса (Индия) следующую телеграмму:

«Рабочие-трамвайщики города Мадрас осуждают вероломное нападение Германии на Советский Союз, являющийся благородным достижением человечества. Восхищены героической борьбой Красной Армии. Желаем Советскому Союзу скорой победы.

Секретарь Партхасарати».

(ТАСС).

Послание Рузвельта конгрессу

НЬЮ-ЙОРК, 22 августа (ТАСС).

В связи с встречей с премьер-министром Англии Черчиллем, президент США Рузвельт обратился к конгрессу с посланием.

В этом послании Рузвельт заявляет: «Свыше недели тому назад я имел с английским премьер-министром несколько важных совещаний, состоявшихся на море. По соображениям безопасности английских, американских и канадских кораблей и их команд выступить раньше с сообщениями об этих совещаниях не представлялось возможным. После окончания совещаний от имени английского премьер-министра и президента США была опубликована декларация. Я посылаю эту декларацию для информирования конгресса и для протокола».

Изложив 8 пунктов декларации, опубликованной 14 августа, Рузвельт далее продолжает: «Еще раньше конгресс и президент на основе закона о передаче взаймы или в аренду оружия решили проводить политику предоставления американской помощи демократическим странам, борющимся на Востоке и Западе против диктаторских стран. Состоявшиеся переговоры между представителями армии и флота Англии и США и совещания президента США с английским премьер-министром вскрыли со всей очевидностью целесообразность увеличения и расширения этой помощи. Более того, английский премьер-министр и я договорились о созыве совещания с представителями Советского Союза для обсуждения вопроса об оказании последнему помощи в его обороне от нападения, предпринятого главным агрессором современного мира—Германией.

Принципы декларации в настоящее время являются целью, достойной стремления нашей современной цивилизации. Эти принципы настолько четко сформулированы, что всякое возражение против любой части декларации автоматически предполагает готовность пойти на компромисс с нацизмом или согласие на заключение такого мира, который обеспечил бы нацизму господство над большим числом покоренных народов. Такой мир неизбежно явился бы даром для нацизма, предоставляя ему возможность передышки—вооруженной передышки, для подготовки ко второй войне, за распространение своего господства после Европы и Азии на Американское полушарие.

Возможно, нет необходимости обращать ваше внимание еще раз на абсолютное отсутствие всякого доверия к устному и письменному слову нацистского правительства. Нет также нужды указывать, что опубликованная декларация предусматривает необходимость для всего мира свободы вероисповедания, свободы слова. Ни одно общество в мире, организованное на основе об'явленных принципов, не может существовать без этих свобод, которые составляют часть тех идеалов, за которые мы боремся».

Растерянность в Германии после англо-американской декларации

ЛОЗАННА, 22 августа (ТАСС). Подписанная Рузвельтом и Черчиллем англо-американская декларация, означающая укрепление мирового антигитлеровского фронта народов, вызвала растерянность в политических кругах Германии. Даже лживая германская печать не сумела скрыть своего смятения. Гитлеровцы не посмели опубликовать полный текст декларации, ограничившись полемикой против отдельных фраз и даже отдельных слов декларации, главным образом, беспардонной руганью по адресу Рузвельта и Черчилля.

Особую ярость фашистов вызывает пункт декларации, говорящий об установлении после окончательного уничтожения нацистской тирании мира, который даст возможность всем странам жить в безопасности на своей территории.

Официоз германского министерства иностранных дел «Дейче дипломатиш политише корреспонденц» выражает недовольство тем, что в англо-американской декларации говорится о тесном сотрудничестве до окончательной победы. Официоз особенно негодует по поводу того, что в послании Рузвельта и Черчилля Сталину русские охарактеризованы, как активные участники общей борьбы против гитлеризма, давшие великолепный отпор фашистскому нападению.

Не нашел обнадеживающих для германских фашистов слов и пройдоха Геббельс. Он выступил со статьей, лишенной всякого смысла, зато заполненной площадной руганью по адресу Рузвельта и Черчилля. Наглый тон ругательства и полное отсутствие хотя бы видимости каких-либо аргументов в статьях Геббельса и его шайки вызвали озлобление многих читателей германских газет. Весьма характерно, что редактор турецкой газеты «Ени сабах» Джахид Ялчин, неоднократно выступавший в своей газете с поддержкой гитлеровцев, выразил резкое недовольство германским ответом на декларацию, считая этот ответ смехотворным и совершенно неубедительным. Он пишет, что «разговоры о «наглости» Рузвельта не могут служить доводом для защиты германской точки зрения...

ПЕРУАНСКАЯ ПАЛАТА ДЕПУТАТОВ ОДОБРИЛА ДЕКЛАРАЦИЮ РУЗВЕЛЬТА И ЧЕРЧИЛЛЯ

НЬЮ-ЙОРК, 22 августа (ТАСС).

Агентство Юнайтед Пресс сообщает из Лимы, что палата депутатов Перу вынесла резолюцию, в которой одобряется декларация Рузвельта и Черчилля. Резолюция призывает парламенты всех американских республик создать единый фронт защиты демократии.

НОВАЯ АНТИСОВЕТСКАЯ ПРОВОКАЦИЯ В БОЛГАРИИ

АФИНЫ, 21 августа (ТАСС).

После провала антисоветской выдумки «о нападении советских самолетов на болгарскую территорию» болгарские власти и продажная болгарская печать пошли на новую провокацию.

Газеты «Слово», «Дневник» и другие опубликовали «сенсационное» сообщение о раскрытии в Софии тайной организации во главе с неким Прудкиным, якобы занимавшейся шпионажем в пользу СССР и имевшей целью «расстроить германскую способность сопротивляться и поколебать веру в искренность и хорошее чувство болгарского народа к немцам».

Совершенно очевидно, что для того, чтобы «поколебать хорошие чувства к немцам», не требуется никакой особой организации, так как в Болгарии ни один человек, за исключением продавшихся немцам людей из правящей верхушки и кучки продажных писак, никаких иных чувств, кроме жгучей ненависти, к германским фашистам не питает. Однако сам факт появления этого клеветнического сообщения и усиленное раздувание этой выдумки не только в болгарской, но и в германской печати свидетельствует о том, что болгарские правители, по наущению их берлинских хозяев, затевают новую неуклюжую провокацию, которую болгарский народ заклеймит, как новое преступление гитлеровских агентов.

Англо-германская война

ЛОНДОН, 22 августа (ТАСС).

Агентство Рейтер сообщает, что в ночь на 22 августа несколько германских самолетов оперировало над Англией. Активность авиации противника ограничивалась восточными районами страны, ни один вражеский самолет не проник в глубь территории. Сведений о бомбардировке не поступало.

КОММЮНИКЕ АНГЛИЙСКОГО МИНИСТЕРСТВА АВИАЦИИ

ЛОНДОН, 22 августа (ТАСС).

В коммюнике английского министерства авиации говорится: В течение дня 22 августа лишь несколько одиночных самолетов противника было замечено вблизи восточного побережья Англии. Один из них был сбит английским истребителем и упал в море. На английскую территорию не было сброшено бомб.

Английские истребители, патрулировавшие в районе Ла Манша и французского побережья, днем 22 августа сбили два истребителя противника.

НАЛЕТ НА АЛЕКСАНДРИЮ

ЛОНДОН, 22 августа (ТАСС).

Агентство Рейтер передает: В ночь на 22 августа неприятельская авиация совершила налет на Александрию. Сброшенными бомбами убито 3 человека, 6 ранено. Причинены незначительные повреждения.

НАЛЕТЫ АНГЛИЙСКОЙ АВИАЦИИ НА ГОЛЛАНДИЮ И СЕВЕРНУЮ ФРАНЦИЮ

ЛОНДОН, 22 августа (ТАСС).

Опубликовано коммюнике английского министерства авиации, в котором говорится: В течение дня 21 августа бомбардировщики «Бленхейм» совершили три налета на оккупированную противником территорию. Бомбардировщики производили операции в сопровождении крупных сил истребителей. Ни один из бомбардировщиков не был сбит. Одним из основных об'ектов нападения был металлургический завод в Эймейдене (Голландия), обслуживающий германскую армию. Отмечены прямые попадания бомб в прокатный стан и другие цехи завода. На Северную Францию совершено 2 налета, бомбардированы промышленные предприятия и железнодорожные пути в Сент-Омере и Бетюне.

Истребители, сопровождавшие соединения бомбардировщиков, вступали в бой с истребителями противника, один из которых был сбит.

Английские истребители обстреляли из пушек и пулеметов торпедные катеры противника в Ла Манше. Истребители эскортировали также самолеты береговой авиации, которые бомбардировали суда противника у французского побережья.

После операций днем 21 августа не вернулись на базу 14 английских истребителей. Один из летчиков спасся.

Агентство Рейтер передает, что вечером 21 августа английские истребители сбили бомбардировщик противника у восточного побережья Англии.

ЗАЯВЛЕНИЕ ХЭЛЛА

НЬЮ-ЙОРК, 22 августа (ТАСС).

Государственный секретарь Хэлл заявил, что Соединенные Штаты выдали общую лицензию ряду стран на экспорт из США всех товаров, в отношении которых установлен лицензионный контроль. Лицензии выданы странам Американского континента, Британской империи, СССР, Голландской Индии, Китаю (если товары направляются через Бирму), Бельгийскому Конго, Турции, Ираку, Либерии и французским владениям, находящимся под контролем генерала де Голля. Специально выделяются французские владения Вест-Индии, Французская Гвиана, острова Микелон и Сенпьер. Экспорт в эти страны разрешен без индивидуальных лицензий.

СМЕНА ПЛАСТИНКИ

Фашистская газета «Фелькишер беобахтер» сменила хвастливый тон на более осторожный. С сокрушением она пишет: «Советский Союз является самым опасным противником, с которыми до сих пор сталкивалась Германия». Подобными высказываниями германская печать теперь спешно пытается развеять те розовые надежды, которые она сама же сеяла в начале войны. («Правда»).

Рис. А. ВЯЗНИКОВА и Г. ЛЯХИНА.

Массовый антифашистский митинг в Нью-Йорке

НЬЮ-ЙОРК, 22 августа (ТАСС).

В Мэдисон (сквер Гарден) состоялся массовый митинг солидарности с странами, сопротивляющимися фашистской агрессии. Присутствовало 15 тысяч человек. Выступавшие на митинге видные общественные деятели США призывали к полной поддержке политики Рузвельта по оказанию помощи странам, борющимся против кровавой агрессии гитлеровской Германии. Известный исследователь Арктики адмирал Бэрд в своем выступлении заявил:—В настоящее время изоляционизм совершенно невозможен. Гитлер, сказал он, заинтересован в такой же степени в пшеничных полях штата Айова, как и в бакинской нефти, ради которой он сейчас вторгся в Россию. В заключение Бэрд призывал американский народ к единству перед лицом нависшей угрозы.

На митинге также выступили член верховного суда США Робертс, профессор Гарвардского университета Эллиот, губернатор штата Массачузетс Хэрли, известный американский поэт Сэндбург и другие.

По сообщению газеты «Нью-Йорк таймс», присутствовавшие на митинге горячо аплодировали заявлениям о том, что необходимо полностью разгромить и уничтожить гитлеризм, а также заявлениям о необходимости усилить отправку вооружения в Англию и Советский Союз. Участники митинга одобрили внешнюю политику Рузвельта.

Народное антифашистское движение в Югославии

ЛОНДОН, 22 августа (ТАСС).

Многочисленные сообщения из Югославии показывают, что стихийно возникшее в различных частях страны партизанское движение перерастает в широкую народную войну против фашизма и захватчиков. Основные центры движения—горные районы Боснии, Черногории и Банат. В этих районах уже действует более 150 партизанских отрядов.

Каждый день происходит по нескольку столкновений. Близ Вишеграда итальянский отряд попал в засаду в узком ущелье. Партизаны уничтожили 200 солдат и скрылись. В местечке Кикинда во время столкновения между германским патрулем и повстанцами было убито несколько немцев. Сюда направлены полицейские подкрепления.

В Черногории народное правительство назначило своих мэров в ряде городов и округов. Отмечают, что народная армия имеет единое командование, связь с отрядами осуществляется по радио.

Оккупационные власти усилили террор. Ежедневно расстреливаются десятки людей.

В ПОСЛЕДНИЙ ЧАС

ПЕРЕГОВОРЫ ОБ УСЛОВИЯХ МИРНОГО ДОГОВОРА МЕЖДУ ФРАНЦИЕЙ И ГЕРМАНИЕЙ

ЛОНДОН, 23 августа (ТАСС).

Агентство АФИ сообщает, что, как стало известно из официального источника, в Виши между правительством Петэна и германскими властями происходят переговоры об условиях «мирного договора». Условия обсуждаемого договора следующие: Виши предоставляет в распоряжение Германии военно-морские базы во Франции и Африке. Правительство Виши соглашается уступить Германии Эльзас и Лотарингию. Взамен этих уступок Германия отзовет из Франции часть оккупационных войск. После войны немцы, в случае победы, обещают присоединить к Французской империи английские владения в Африке—Нигерию, Сьерра Леоне и Золотой берег. Природные богатства этих владений будут эксплоатироваться Германией и Францией «совместно». Взамен Эльзаса и Лотарингии Франции обещается часть Южной Бельгии. Германия берет на себя «уговорить» Италию отказаться от территориальных притязаний к Франции.

«Скромные» требования Германии по этим мирным условиям, указывает далее агентство, об'ясняются в Виши тем, что Гитлер хочет как можно скорее получить африканские базы для действий против Америки и освободить часть своих оккупационных войск для того, чтобы бросить их на другие фронты.

Петэн и Дарлан, отмечает агентство, в основном согласились удовлетворить требования Гитлера. Переговоры быстро продвигаются вперед.

На занятиях группы самозащиты

Во дворе жилкомбината 3—6 домов Свердловского горсовета выстроились люди в противопыльных костюмах. Это химическое звено группы самозащиты вышло на практические занятия. К нему присоединилось и противопожарное звено. В плане работы—показ способов тушения зажигательных бомб, работа с огнетушителем и тренировка по дегазации.

На крышу четырехэтажного дома «попала» зажигательная бомба. Она воспламеняется... Схватив бомбу щипцами, кочегар тов. Козлов сбрасывает ее на землю. Во двор «падает» другая зажигательная бомба. Член противопожарного звена тов. Белоусов засыпает ее песком.

Занятие прошло организованно.

ВЫСТАВКА РАБОТ СВЕРДЛОВСКИХ ХУДОЖНИКОВ

Свердловский союз художников заканчивает подготовку новой выставки работ свердловских художников, целиком посвященной оборонной тематике.

В выставке принимают участие художники и скульпторы: Бернгард, Голубчиков, Давыдов, В. Дерябин, С. Дерябин, Жуков, Зинов, Камбаров, Коровин, Сазонов, Слюсарев и другие. Будет представлена, главным образом, графика, плакаты, иллюстрации, изображения боевых эпизодов и т. д.

Выставка будет передвижной. Она откроется в свердловском Доме литературы и искусства, а затем ее предполагается направить в целый ряд свердловских клубов.

ФУТБОЛЬНЫЕ МАТЧИ НА «КУБОК СВЕРДЛОВСКА»

Продолжается розыгрыш «кубка Свердловска» по футболу. В воскресенье на стадионах города состоятся два полуфинальных матча на кубок. На стадионе «Металлург Востока» молодежная команда спортобщества «Локомотив» встретится с победителем матча «Спартак»—«Сталинец». Вторая пара полуфиналистов—«Динамо» и «Авангард» будет играть на стадионе «Авангарда».

Начало матчей в 6 часов вечера.

ЖЕНЫ МЕТАЛЛУРГОВ—МЕДИЦИНСКИЕ СЕСТРЫ

Жены металлургов и работницы металлургических предприятий нашей области проявляют большой интерес к вопросам санитарно-оборонной работы. По инициативе Центрального комитета профсоюза металлургов Востока, местных осоавиахимовских и рокковских организаций, при многих предприятиях организованы курсы медицинских сестер. Они работают при Тагильском, Новотрубном, заводе имени Серова и других. На курсах обучаются сотни домохозяек и работниц заводов. Занятия ведут врачи поликлиник и больниц.

В ближайшее время состоятся первые выпуски.

ВОСКРЕСНИКИ НА ОЗЕРАХ

Как только наступает выходной день, работники Свердловского рыбтреста Уральского отделения Всесоюзного научно-исследовательского института озерного и речного рыбного хозяйства и Свердловского рыбхоза выезжают на озеро Шарташ и Верх-Исетский пруд. Они берут с собой невод и организуют лов рыбы. Уже проведено два таких воскресника. Добытая рыба сдана в магазин, а вырученные средства переданы в фонд обороны.

Сегодня организуется третий воскресник. На озеро Шарташ, Верх-Исетский пруд едут четыре неводных бригады.

ПОПРАВКА

В вечернем сообщении Информбюро за 22 августа пункт «в» следует читать в следующей редакции:

в) 2, 8, 14, 17, 18, 20, 25, 27 мото-дивизии...—и далее—как в тексте.

ТАСС.

Зам. ответственного редактора Е. Я. БАГРЕЕВ.

Центральная театральная касса ул. Первомайская, 9, телеф. Д1-25-29.

ВЫПУЩЕН В ПРОДАЖУ на сезон 1941—1942 гг.

СВОДНЫЙ АБОНЕМЕНТ

НА СПЕКТАКЛИ ТЕАТРОВ ОПЕРЫ — ДРАМЫ — МУЗЫКАЛЬНОЙ КОМЕДИИ

СО СКИДКОЙ 20 ПРОЦЕНТОВ и РАССРОЧКОЙ ПЛАТЕЖА ДО ФЕВРАЛЯ МЕСЯЦА 1942 ГОДА.

ПРИЕМ ЗАЯВОК НА АБОНЕМЕНТЫ производится Центральной театральной кассой (Первомайская, 9) и районными кассами.

ПРЕДВАРИТЕЛЬНАЯ ПРОДАЖА БИЛЕТОВ:
в районной кассе—ул. Машиностроения, № 4, при домоуправлении № 11, с 4 до 7 час. веч., телеф. Д1-90-00, добав. 6-19.
в районной кассе—Площадь Субботников, магазин № 3, с 3 до 6 ч. 30 м. веч., телеф. Д1-47-93.
в районной кассе—в помещении красного уголка при управл. жел. дор. с 12 до 3 ч. дня, телеф. Д1-80-00, добав. 6-71.

Справки по телефону Д1-25-29.

ТЕАТР МУЗЫКАЛЬНОЙ КОМЕДИИ
Сегодня, утро, Баядерка
вечер, Улыбка Джиоконды
26-VIII премьера Принцесса цирка
Начало спект. дневных в 12 час., вечерних в 8 час.
Касса открыта с 3 ч. дня до 9 ч. веч.

СЕГОДНЯ в КИНОТЕАТРАХ.
Мюд—В тылу врага. Октябрь—Враги. Совкино—Танкер Дербент. Сталь—Боевой киносборник № 1. Победа за нами.—Сталинские танкисты. Рот фронт—Валерий Чкалов. Темп—Боевой киносборник № 1. Победа за нами.

Госцирк
По желанию публики
ТОЛЬКО НЕСКОЛЬКО ДНЕЙ
ПОВТОРЕНИЕ первого цикла большого иллюзионного ревю
заслуж. арт. республики орденоносец КИО с 75 ассистентами
При участии всей труппы цирка
и вновь прибывшего артиста комика Чарли Чаплина (СЕРГЕЕВА).
Начало в 8 час. 30 мин. вечера.
СЕГОДНЯ БОЛЬШОЕ дневное представление
по полной вечерней программе. Начало в 1 час 30 мин. дня.
ИНДИЙСКИЙ СЛОН-великан
Слон-акробат, тапиор, музыкант под управлением артиста А. Н. КОРНИЛОВА.
В представлении участвует вся труппа.
АНОНС: скоро МАТЧИ ФРАНЦУЗСКОЙ БОРЬБЫ.

Сад и театр имени ВАЙНЕРА.
Открыта предварительная продажа билетов в кассе сада на спектакли Ленинградского еврейского театра оперетты с с уч. лауреата I Всесоюзного конкурса артистов эстрады
Анны Гузик
29 и 30 августа БАМИР БИСТУШЕЙН
Оперетта в 3 действиях.
31 августа БЕЙЛКЕ
Начало спектаклей в 9 часов вечера.
ЦЕНЫ МЕСТАМ ОТ 3 ДО 9 РУБЛЕЙ.

УРАЛЗООПАРК
ЛЬВЫ, ТИГРЫ, АНТИЛОПЫ, ОБЕЗЬЯНЫ, СТРАУСЫ, ПАВЛИНЫ, ФАЗАНЫ, ЛЕБЕДИ и др. до 150 видов. Много молодняка.
ОТКРЫТ ЕЖЕДНЕВНО с 9 час. утра до 9 час. веч.
Адрес: ул. Мамина-Сибиряка, 189, трамваи 3, 10, кольцевой. Филиал Уралзоопарка на загородном рынке (ул. Щорса).

Областная заочная средняя ШКОЛА ВЗРОСЛЫХ
по 13 сентября
ПРОИЗВОДИТ ПРИЕМ УЧАЩИХСЯ
в 5, 6, 7, 8, 9 и 10 классы на 1941—42 учебный год.
Все поступающие на заочное обучение должны пройти лично с 14 по 30 сентября устные и письменные проверочные испытания: граждане города Свердловска при заочной школе, поступающие из районов в ближайших школах.
Окончательное зачисление, снабжение учебниками, заданиями и тетрадями будет производиться только после испытаний. На каждое заявление с приложением почтовых марок на 1 рубль заочная школа высылает подробные условия приема.
К сведению заочников и вновь поступающих сообщаем, что заочная школа ПЕРЕЕХАЛА и находится: гор. Свердловск, ул. Тургенева, 4, телефон Д1-20-03.

СВЕРДЛОВСКИЙ ГОСУДАРСТВЕННЫЙ 3-ГОДИЧНЫЙ УЧИТЕЛЬСКИЙ ИНСТИТУТ ИНОСТРАННЫХ ЯЗЫКОВ
ПРОДОЛЖАЕТ ПРИЕМ СТУДЕНТОВ НА ПЕРВЫЕ КУРСЫ ФАКУЛЬТЕТОВ английского, немецкого и французского языков.
Институт готовит высококвалифицированных преподавателей иностранных языков.
В институт принимаются лица с образованием не ниже 9-ти классов средней школы или соответствующего учебного заведения. Поступающие в институт подвергаются приемным испытаниям по русскому языку и литературе, истории народов СССР и одному из иностранных языков. Все окончившие средние школы или соответствующие учебные заведения в 1941 г. принимаются в институт без вступительных экзаменов, на основе аттестатов, для всех остальных приемные испытания проходит в период с 20 сентября по 1 октября с. г.
Начало занятий с 1 октября.
Студенты института обеспечиваются стипендией на общих основаниях. Институт укомплектован квалифицированным профессорско-преподавательским составом.
Прием заявлений на 1-е курсы заочного отделения ПРЕКРАЩЕН.
Заявления направлять по адресу: г. Свердловск, Набережная рабочей молодежи, № 2, телефон Д1-82-23.

Концертный зал Филармонии. В субботу, 30 августа, начало в 9 ч. 30 мин. веч.
ПОСЛЕДНИЙ КОНЦЕРТ солистки Московской Филармонии
Д. Я. ПАНТОФЕЛЬ-НЕЧЕЦКОЙ.
Открыта предварительная продажа билетов в кассе сада с 5 час. вечера.

САД-ТЕАТР имени ВАЙНЕРА
Сегодня и ежедневно
заслуж. артисты УССР
ФАЙЭРБАХ и ПРЕОБРАЖЕНСКИЙ (балет), Ольга РУДАКОВА—песни и рассказы о маленьких для взрослых,
артисты Московского театра оперетты ПРАВДИНА и СОКОЛЬСКИЙ—арии и сцены из оперетт. ПОВОЛОЦКАЯ—арии из опер и романсы, Александрович—тенор и другие номера.
Билеты продаются в кассе сада с 5 ч. веч.
Начало в 9 час. 30 мин. вечера.

СВЕРДЛОВСКАЯ ПРОФТЕХШКОЛА ЧАСОВЩИКОВ
ПРОДОЛЖАЕТ ПРИЕМ УЧАЩИХСЯ НА ЧАСОВОЕ ОТДЕЛЕНИЕ.
Срок обучения 10 месяцев, образование в об'еме 7 классов. Все принятые обеспечиваются стипендией. Члены семей мобилизованных в ряды РККА принимаются в первую очередь.
Адрес школы: улица Сакко и Ванцетти, 64.

ЗАСТРАХОВАННЫЕ!
АККУРАТНО ВНОСИТЕ ОЧЕРЕДНЫЕ ВЗНОСЫ
по коллективному и индивидуальному страхованию жизни.

СВЕРДЛОВСКОЕ МУЗЫКАЛЬНОЕ УЧИЛИЩЕ
начинает занятия с 1 сентября 1941 г.
Испытания с 25 августа.
Музыкальная ШКОЛА ВЫХОДНОГО ДНЯ
при училище (для детей и взрослых) с 7 сентября.
Прием заявлений, приемные испытания и регистрация до 7 сентября.
Первомайская, № 22, телефон Д1-51-02. ДИРЕКЦИЯ.

Госипподром сегодня БЕГА
Выдающаяся программа
Приз имени Облисполкома.
Начало в 1 час. дня. ОРКЕСТР.

Отдел реклам и об'явлений Д1-89-05.

Газ.-журн. тип. изд-ва «Ур. рабочий», Свердловск, ул. Ленина 47. Заказ № 6494. НС40684. Тираж 65000.