XXIV ГОД ИЗДАНИЯ

Адрес редакции и издательства: Свердловск, ул. Ленина, 47, Дом печати.

Телефоны редакции:

Секретариат — Д1-21-42, Д1-28-03, отдел партийной жизни—Д1-32-32, Д1-34-05, отдел пропаганды Д1-33-72; экономический отдел — Д1-82-86, Д1-39-10; по вопросам внутренней информации звонить: Д1-39-80, искусства Д1-97-47, школы — Д1-17-62, здравоохранения—Д1-36-10; отдел писем—Д1-39-76, Д1-35-94; редакция фотохроники—Д1-33-05.

Пролетарии всех стран, соединяйтесь!

УРАЛЬСКИЙ РАБОЧИЙ

ОРГАН СВЕРДЛОВСКОГО ОБЛАСТНОГО И ГОРОДСКОГО КОМИТЕТОВ ВКП(б), СВЕРДЛОВСКОГО ОБЛАСТНОГО СОВЕТА ДЕПУТАТОВ ТРУДЯЩИХСЯ

№ 2 (7613) | 3 января 1941 года, пятница | Цена номера 10 коп.

УСЛОВИЯ ПОДПИСКИ:

На 12 месяцев—30 руб., на 6 мес.—15 руб., 3 мес.—7 руб. 50 коп., 1 мес.—2 руб. 50 коп.

Подписка принимается органами Союзпечати и отделениями связи. Издательством подписка не принимается

Телефоны издательства:

зав. издательством и секретариат —Д1-91-26; отдел об'явлений—Д1-89-05.

О недоставке газеты звонить: Д1-45-53, Д1-97-48.

Прием об'явлений

в издательстве «Уральский рабочий» с 10 часов утра до 6 часов вечера.

ВЫШЕ ЗНАМЯ СОЦИАЛИСТИЧЕСКОГО СОРЕВНОВАНИЯ!

Начался новый хозяйственный год. Перед промышленностью и железнодорожным транспортом в четвертом году третьей сталинской пятилетки стоят очень большие и ответственные задачи. 1941 год должен быть годом дальнейшего роста промышленной продукции, завоевания новых важных позиций в технике, всемерного улучшения организации производства, неуклонного роста производительности труда, повышения качества продукции и снижения ее себестоимости.

Накануне нового года в нашей стране с огромной силой развернулось социалистическое соревнование. Сообщение Центрального Комитета ВКП(б) о созыве XVIII Всесоюзной партийной конференции вызвало громадный под'ем политической и производственной активности трудящихся. Миллионы рабочих, инженерно-технических работников и служащих заводов, фабрик, рудников, железных дорог, строительных площадок берут на себя обязательства встретить партийную конференцию новыми крупными производственными победами.

Свои обязательства стахановцы и передовые коллективы подкрепляют конкретными делами. На Верх-Исетском заводе 31 декабря прокатчики достигли выдающихся показателей: смена коммуниста тов. Соколова выполнила план на 196.5 проц., бригада вальцовщика тов. Поповз выполнила норму на 233 проц., стахановец завода им. Воровского тов. Таскаев почти ежедневно выполняет норму на тысячу и выше процентов. Десятки и сотни последователей Таскаева на машиностроительных заводах дают по две-три-четыре нормы. Знатные горняки тт. Янкин, Наймушин, Корюков, Петровичев, Валеев систематически выполняют задания на 400—500 процентов.

Поддержать почин передовиков, повседневно, конкретно руководить социалистическим соревнованием, создавать рабочим условия для высокопроизводительного труда, пропагандировать и смело внедрять передовой стахановский опыт—первейшая задача руководителей хозяйственных, партийных и профсоюзных руководителей. Надо в корне пресекать всякого рода парадную шумиху и болтовню.

В прошлом году промышленность добилась значительных успехов. Но ряд предприятий нашей области — металлургические заводы Главуралмета, рудники Уралруды, угольные тресты, Уралмашзавод, Уралвагонзавод и некоторые другие не справлялись с государственными заданиями. Правда, часть из них в четвертом квартале улучшила работу. Но некоторые, в частности, завод имени Серова, заводы Главуралмета в декабре работали хуже, чем в ноябре. Сказалась неподготовленность этих предприятий к работе в зимних условиях. Нужно выравнять все отстающие предприятия по передовым, обеспечить с первых же дней нового года ежедневно безусловное выполнение и перевыполнение государственного плана.

Однако не все командиры еще уяснили это непременное требование, пред'являемое к большевикам-хозяйственникам. Есть у нас и такие руководители, которые смирились с тем, что их предприятие из месяца в месяц не справляется с планом. Невыполнение государственных заданий вошло у них в систему. Весь прошлый год трест Уралруда работал из рук вон плохо, недодал заводам десятки тысяч тонн руды. Управляющий трестом тов. Измоденов много раз клялся, что отставание будет ликвидировано, что рудники с нового года обязательно будут выполнять план. И что же? В первый же день 1941 года Гороблагодатский рудник (1 января из рудников работал один он) дал лишь четверть суточной добычи. Очень плохо начали новый год трест Богословскуголь (управляющий тов. Дураков), завод имени Серова (директор тов. Драчиков). На Алапаевском заводе первая же метель, начавшаяся 31 декабря, дезорганизовала всю работу. А вель директор тов. Горбачев не раз декларировал, что его заводы подготовлены к зиме.

Безответственность, надежда, что «авось» зима не будет суровой, недопустимое игнорирование приказов наркоматов о подготовке предприятий к работе в зимний период — только этим можно об'яснить, что часть заводов и рудников в первый же день нового года сорвала выполнение плана. Ведь сумели же коллективы Н.-Сергинского (директор т. Овчинников), Н.-Салдинского (директор т. Журавлев), Верх-Исетского (директор т. Щербаков) заводов выполнить и перевыполнить первого января государственные задания. А разве на этих заводах были другие атмосферные условия? Мороз что ли был меньше?!

Медные рудники и медеплавильные заводы за последнее время добились серьезных успехов. Достаточно сказать, что трест Кировградмедьруда в целом и Кировградский и Красноуральский заводы досрочно завершили годовой план. Первые успехи породили самоуспокоенность и самодовольство. А вель у горняков и медеплавильников много нерешенных задач. Взять хотя бы Кировградский завод. Годовая программа выполнена досрочно. Это хорошо. Но во второй половине декабря завод работал настолько плохо, что его руководителям зам. наркома цветной металлургии вынужден был сделать серьезное предупреждение.

Центральный Комитет партии, товарищ Сталин постоянно учат партийных и непартийных большевиков не увлекаться хозяйственными успехами, не зазнаваться. Эти указания иногда забывают некоторые хозяйственные и партийные руководители.

Наша страна вступила в новый хозяйственный год. Велики задачи этого года. Сегодня мы печатаем письмо 166 тысяч шахтеров комбината «Сталинуголь» вождю народов, великому Сталину.

Шахтеры Донбасса обратились с горячим призывом ко всем угольщикам страны, к горнякам Криворожья и нефтяникам еще шире развернуть социалистическое соревнование, обеспечить перевыполнение государственных планов с первого же дня нового года, встретить XVIII Всесоюзную конференцию ВКП(б) новым мощным под'емом добычи угля и руды.

Социалистическое соревнование масс принесло замечательные победы нашей родине. Стремление советского народа ознаменовать XVIII Всесоюзную конференцию ВКП(б) новыми производственными достижениями послужит успешному выполнению плана 1941 года—четвертого года третьей сталинской пятилетки.

Выше знамя социалистического соревнования!

О РЕАЛИЗАЦИИ ОБРАЩЕНИЯ ОБЛАСТНОГО СОВЕЩАНИЯ ПЕРЕДОВИКОВ СЕЛЬСКОГО ХОЗЯЙСТВА

Постановление бюро обкома ВКП(б)

В целях широкого ознакомления всех колхозников, специалистов сельского хозяйства, рабочих совхозов и машинотракторных станций с обращением передовиков сельского хозяйства и практического проведения в жизнь принятых ими обязательств на 1941 год,

бюро обкома ВКП(б) постановляет:

1. Обязать секретарей райкомов ВКП(б), заведующих райзо, директоров МТС и совхозов организовать широкое обсуждение обращения передовиков сельского хозяйства на общих собраниях колхозников, производственных совещаниях МТС, совхозов и специалистов сельского хозяйства; при обсуждении наметить практические мероприятия, обеспечивающие успешное проведение в жизнь принятых обязательств передовиками сельского хозяйства.

2. На проводимых собраниях колхозников и производственных совещаниях рабочих МТС и совхозов поставить практическую задачу развертывания социалистического соревнования имени XVIII партконференции между колхозами, МТС, совхозами, в бригадах, звеньях и животноводческих фермах за своевременное и образцовое проведение подготовительных работ к весеннему севу 1941 года, полное сохранение поголовья скота на фермах, повышение продуктивности общественного животноводства, высокую культуру сельскохозяйственного производства, укрепление трудовой дисциплины и всемерное повышение производительности труда во всех отраслях сельского хозяйства.

3. Бюро обкома ВКП(б) считает важнейшей задачей партийных организаций добиваться неуклонного под'ема социалистического соревнования, вовлекать в него широкие массы колхозников, рабочих МТС и совхозов, всемерно распространять передовой стахановский опыт и обеспечить выполнение колхозами, совхозами и МТС своих обязательств в социалистическом соревновании, чтобы ознаменовать открытие XVIII партконференции новыми достижениями в сельском хозяйстве.

Секретарь Свердловского обкома ВКП(б) Ф. НАВОЗОВ.

ОБ ОСВОБОЖДЕНИИ ОТ ОСНОВНОЙ РАБОТЫ ПРЕДСЕДАТЕЛЕЙ ИЛИ СЕКРЕТАРЕЙ УЧАСТКОВЫХ ИЗБИРАТЕЛЬНЫХ КОМИССИЙ ПО ВЫБОРАМ В ВЕРХОВНЫЙ СОВЕТ СССР

На основании Указа Президиума Верховного Совета СССР от 17 декабря 1940 года, исполком облсовета раз'ясняет: председатели или секретари участковых избирательных комиссий по выборам в Верховный Совет СССР освобождаются от своей основной работы с сохранением оплаты по месту постоянной работы на один день до дня выборов и на один день после выборов.

6 января обком ВКП(б) созывает областное совещание редакторов городских, районных и многотиражных газет. Повестка дня совещания: 1. О выполнении постановления ЦК ВКП(б) «О районных газетах». 2. Состояние заочной учебы рабселькоров.

На совещание вызываются редакторы городских, районных и многотиражных газет.

О дополнительной оплате труда колхозников за повышение урожайности сельскохозяйственных культур и продуктивности животноводства по Украинской ССР

Постановление Совета Народных Комиссаров Союза ССР и Центрального Комитета ВКП(б)

Совет Народных Комиссаров Союза ССР и Центральный Комитет ВКП(б) отмечают, что в сельском хозяйстве УССР, на основе решений XVIII с'езда ВКП(б), за годы третьей сталинской пятилетки достигнуты значительные успехи в организационно-хозяйственном укреплении сельскохозяйственной артели, развитии и укреплении общественной собственности колхозов, под'еме урожайности, развитии колхозных животноводческих ферм, создании общественных фондов и общем повышении материально-культурного уровня жизни колхозного крестьянства.

Имеются серьезные успехи в деле дальнейшего укрепления колхозной дисциплины, повысилась производительность труда в колхозах.

В результате выполнения постановлений ЦК ВКП(б) и СНК СССР о мерах охраны общественных земель колхозов от разбазаривания, о мероприятиях по развитию общественного животноводства в колхозах, об изменении в политике заготовок и закупок сельскохозяйственных продуктов, в колхозах УССР в 1940 году, в сравнении с 1938, первым годом третьей пятилетки, урожайность зерновых культур повысилась на 33 проц., подсолнуха — на 44 проц., картофеля—на 42 проц., значительно возросла урожайность сахарной свеклы и других технических культур.

За 1939 и 1940 годы на колхозных фермах выросло поголовье крупного рогатого скота на 70 проц., свиней на 83 проц., овец на 101 проц. Свыше 94 проц. колхозов УССР имеют по три животноводческих и одной птицеводческой ферме.

Опыт работы колхозов показал, что эти хозяйственные успехи особенно значительны в тех колхозах, которые правильно организовали труд колхозников в бригадах, звеньях и животноводческих фермах и повысили качество сельскохозяйственных работ.

Орденоносный колхоз им. Сталина, Генического района, Запорожской области, в 1940 году с площади 3.620 га всех зерновых культур получил урожай по 19 центнеров с гектара. Бригада этого колхоза (бригадир Беличенко) получила урожай всех зерновых культур с площади 200 га по 21,7 центнера.

Колхоз им. Кирова, Нежинского района, Черниговской области, с площади 586 га всех зерновых культур получил урожай по 18,14 центнера с га. Бригада этого колхоза (бригадир Лушник) с площади 79 га получила урожай 20.4 центнера с га.

Колхоз «Нове життя», Хорольского района, Полтавской области, в 1940 году собрал урожай озимой пшеницы в среднем по колхозу по 19,4 центнера с га. Бригада этого колхоза (бригадир Олейниченко) собрала урожай по 34,7 центнера с га.

Колхоз «Нове життя», Гадячского района, Полтавской области, с площади 66 га ржи получил урожай по 31 центнеру с гектара. Бригада этого колхоза (бригадир Найда) с площади 11 га получила урожай по 50,4 центнера с га.

Колхоз «Тракторобуд», Кагарлыкского района, Киевской области, с площади 135 га ячменя получил урожай по 28 центнеров с га. Бригада этого колхоза (бригадир Тесленко) с площади 29 га получила урожай по 30 центнеров.

Колхоз им. Петровского, Тальновского района, Киевской области, с площади 74 га овса получил урожай по 28 центнеров. Бригада этого колхоза (бригадир Халупа) с площади 14 га получила урожай по 29 центнеров.

На основе социалистического соревнования в колхозах в производственных бригадах возникли звенья высоких урожаев свеклы, льна, конопли, хлопка, картофеля, проса, кукурузы, подсолнуха и ряда других пропашных культур.

Организация в бригадах звеньев по сахарной свекле и другим пропашным культурам имела огромное значение в повышении урожайности этих культур.

В колхозе им. Ленина, Джулинского района, Винницкой области, в 1940 году собрано проса по 48 центнеров, кукурузы—42 центнера и сахарной свеклы—302 центнера с гектара, а передовое звено этого колхоза тов. Бортницкой собрало проса—61 центнер, кукурузы—51 центнер, сахарной свеклы—347 центнеров с гектара.

В колхозе им. Петровского, Радомышльского района, Житомирской области, собрано картофеля по 225 центнеров с гектара, а лучшее звено этого колхоза тов. Худолей М. С. из года в год дает в 3—4 раза большие урожаи: так, в 1936 году звено получило 781 центнер, в 1938 году—885 центнеров и в 1940 году — 1.285 центнеров.

В колхозе им. Перше травня, Черняховского района, Житомирской области, звеньевая Надежда Заглада получила в 1939 году по 33 центнера волокна льна с одного гектара.

Звеньевая колхоза им. Петровского, Емельчинского района, Житомирской области, Саух Ефросинья в 1940 году собрала по 39,06 центнера волокна льна с гектара.

Высокой урожайности добились передовые звенья и по конопле, махорке, табакам, кок-сагызу и ряду других культур.

За последние годы значительных успехов достигли передовые колхозы и в отрасли животноводства по поднятию его продуктивности.

Особенно больших успехов достигли те колхозы, которые правильно применили организацию труда на животноводческих фермах.

Доярка колхоза «Червона зоря», Лебединского района, Сумской области, орденоносец Хобот И. Т. за 10 месяцев 1940 года надоил по 6.387 литров молока на каждую фуражную корову по закрепленной за ним группе коров.

Доярка колхоза им. М. Коцюбинского, Харьковского района, Харьковской области, Палточий Е. Ф. за 10 месяцев 1940 года надоила по 4.300 литров молока в среднем на 1 фуражную корову.

Свиноводческой фермой колхоза «Нове життя», Б.-Янисольского района, Сталинской области (зав. фермой Шовкуненко В. Т.), за 10 месяцев 1940 года получено по 21,8 деловых поросят на каждую свиноматку и откормлено 135 свиней, средним весом по 111 кгр. или по 10 центнеров на каждые 100 га земельной площади колхоза.

Свинарка колхоза «Коммунар», Мариупольского района, Сталинской области, Нежинская К. А. в 1940 году откормила 28 голов свиней, средним живым весом по 165 кгр.

Чабан колхоза «Труд», Перещепинского района, Днепропетровской области, Коваленко Ф. З. в 1940 г получил от 224 овцематок 457 ягнят или на каждые 100 овцематок по 204 ягненка.

Достижения переловых бригад, колхозов и районов свидетельствуют, что своевременным и правильным выполнением агротехнических и зоотехнических мероприятий, доступных всем колхозам, каждый колхоз, каждая бригада, звено и ферма может получить высокую урожайность, повысить продуктивность животноводства, что значительно увеличит доходность колхоза и оплату труда колхозников.

Однако, несмотря на значительные достижения передовых колхозов, бригад и звеньев в получении высоких урожаев и высокой продуктивности животноводства, их опыт не получил еще достаточно широкого распространения.

В колхозах, наряду с переловыми звеньями и бригадами, получающими высокие урожаи, имеются бригады и звенья, которые в одних и тех же условиях получают низкие урожаи.

В результате более широкого применения в колхозном производстве опыта передовиков сельского хозяйства урожайность сельскохозяйственных культур и продуктивность животноводства в целом по областям и республике может быть поднята намного выше.

Совнарком Союза ССР и ЦК ВКП(б) считают, что одной из серьезных причин, мешающих дальнейшему повышению урожайности и продуктивности животноводства, является неправильная оплата труда передовых колхозников, получающих высокую урожайность и продуктивность животноводства.

При существующем порядке оплаты труда колхозников распределение результатов хозяйственного года в колхозах производится только по количеству выработанных трудодней, без учета качества работы, полученной бригадой или звеном урожайности и достигнутой продуктивности животноводства.

При оплате труда в колхозах без учета качества результатов работы передовые, честно работающие колхозники, получающие высокие урожаи зерновых, технических и других сельскохозяйственных культур, а также колхозники, имеющие высокие показатели по продуктивности животноводства, ставятся в невыгодные условия по отношению к колхозникам, плохо работающим, получающим низкие урожаи.

Колхозники бригад и звеньев, выполняющие своевременно и высококачественно полевые работы и в результате получающие высокие урожаи, нередко получают одинаковую или даже меньшую оплату труда в сравнении с колхозниками бригад и звеньев одного и того же колхоза, которые, несмотря на большую затрату труда на обработку полей, получают более низкие урожаи. Это является результатом плохого и несвоевременного проведения полевых работ.

В колхозе «Вторая пятилетка», Комсомольского района, Винницкой области, звено С. Войтюк с 2.5 га сахарной свеклы собрало урожай по 136 центнеров с га, при затрате 370 трудодней, а звено А. Скрыпник с такой же площади собрало по 211,5 центнера с га при затрате 350 трудодней. Вследствие одинаковой оплаты трудодня звено Скрыпник А., давшее на 56 проц. больший урожай, получает на трудодни деньг, зерна и др. продуктов меньше, чем звено Войтюк.

В колхозе им. Фрунзе, Лосиновского района, Черниговской области, звену колхозницы Зоценко Е., получившему в 1940 году 7 центнеров махорки с площади 0,20 гектара, было начислено 39 трудодней, а звену колхозницы Карнаух У. за урожай махорки в 1,43 центнера с такой же площади—40 трудодней. В результате одинаковой оплаты трудодня звено Зоценко Е., собравшее почти в 5 раз больший урожай, получает на трудодни зерна и других продуктов меньше, чем звено Карнаух У.

Подобные факты имеют место и в оплате труда колхозников, работающих на животноводческих фермах.

Эта несправедливость в оплате труда передовых колхозников имеет место потому, что оплата труда проводится только по выработанному количеству трудодней без учета качественной стороны труда, без учета конечного результата труда—урожая сельскохозяйственных культур и продуктивности животноводства.

Такой порядок уравнительной оплаты труда в колхозах не поощряет колхозников к применению передовой практики и достижений агрономической и зоотехнической науки, к получению высоких урожаев всех сельскохозяйственных культур и повышению продуктивности животноводства.

Уравнительная оплата трудодня колхозников (независимо от результатов получаемого звеном или бригадой урожая) является серьезным препятствием к дальнейшему росту производительности труда в колхозах и повышению материальной заинтересованности колхозников в увеличении урожайности культур и продуктивности животноводства.

Вследствие этого имеющиеся в колхозах большие возможности повышения урожайности всех сельскохозяйственных культур и роста продуктивности животноводства используются недостаточно.

Совнарком СССР и ЦК ВКП(б) считают необходимым к оплате труда в колхозах по выработанным трудодням ввести в колхозах УССР дополнительную оплату труда колхозников за повышение урожайности сельскохозяйственных культур и продуктивности животноводства.

При этом порядке в колхозах будет ликвидирована существующая несправедливость в оплате труда передовых колхозников, так как одновременно с учетом количества выработанных трудодней будет учитываться и качественная сторона работы, будет учитываться получаемая урожайность сельскохозяйственных культур и продуктивность животноводства.

Этот порядок оплаты труда создаст новые стимулы поднятия производительности труда в колхозах, повысит материальную заинтересованность колхозников в увеличении продукции всех видов сельского хозяйства, что правильно будет сочетать интересы государства, колхоза и колхозников.

В целях всемерного повышения урожайности и поднятия продуктивности животноводства, дальнейшего увеличения производства всех сельскохозяйственных продуктов для удовлетворения все возрастающих потребностей колхозников и всех трудящихся Советского Союза, Совнарком Союза ССР и ЦК ВКП(б) постановляют:

1. Рекомендовать колхозам, начиная с 1941 года, выдавать колхозникам бригад и звеньев дополнительно, сверх установленной оплаты трудодней, натурой или оплачивать деньгами часть продукции, полученной бригадой, звеном сверх плана урожайности зерновых, технических, овощных и кормовых культур, а также полученной сверх плановых заданий по удою молока, выращиванию, откорму скота и другим показателям продуктивности животноводства.

2. Учитывая положительный опыт работы звеньев на сахарной свекле, хлопке и других технических культурах, рекомендовать колхозам повсеместно организовать звенья в производственных бригадах и закрепить за ними определенные посевные площади технических, овощных, картофеля, проса, кукурузы и других пропашных культур, требующих значительного применения ручного труда для их выращивания.

Зерновые и другие непропашные культуры, где почти все полевые работы высокомеханизированы и производятся машинами МТС или инвентарем и живой тягловой силой бригады, подготовка почвы и посев выполняются преимущественно тракторами, уход за культурами требует незначительных затрат труда, уборка урожая производится в основном комбайнами, для правильного использования которых требуются большие площади, а при уборке урожая простыми машинами на молотьбе участвует значительное количество колхозников, закрепляются непосредственно за всей бригадой.

3. Установить следующие размеры дополнительной оплаты труда колхозников за перевыполнение плана урожайности:

По зерновым культурам колхозники полеводческой бригады, перевыполнившие план урожайности на всей площади зерновых культур, закрепленной за бригадой, получают четвертую часть зерна, собранного бригадой сверх установленного для нее планового урожая.

Колхозники бригады, перевыполнившие план урожайности по одной или нескольким зерновым культурам, получают дополнительную оплату при условии выполнения плана урожайности со всей площади посева зерновых культур, закрепленной за бригадой.

Колхозники звена, перевыполнившие план урожайности проса и кукурузы на закрепленной за звеньями площади посева, получают четвертую часть зерна этих культур, собранного сверх установленной для звеньев урожайности.

По подсолнуху, сое, рапсу и льну-кудряшу. Колхозники звеньев, перевыполнившие план урожайности подсолнечника, сои на закрепленной за звеньями площади посева, и колхозники полеводческих бригад, перевыполнившие план урожайности рапса и льна-кудряша на закрепленной за бригадами площади посева, получают третью часть семян, собранных сверх установленного для звена и бригады урожая по этим культурам.

По клещевине. Выдавать колхозникам звена, перевыполнившим план урожайности клещевины на закрепленной за звеном площади посева, дополнительную оплату натурой в размере половины зерна, причитающегося колхозу от государства за семена клещевины, собранные звеном сверх плана.

По сахарной свекле. За каждый центнер сахарной свеклы, полученный сверх плана урожайности на закрепленной за звеном площади посевов, колхозники этого звена получают дополнительную оплату деньгами из расчета 50 проц. средней стоимости по колхозу (оплата заводом) одного центнера свеклы, включая сюда основную оплату и премии-надбавки, получаемые колхозом за перевыполнение плана сдачи свеклы сахарному заводу.

По хлопку. За каждый центнер хлопка, полученный сверх плана урожайности на закрепленной за звеном площади посева, колхозники этого звена получают дополнительную оплату деньгами из расчета 50 проц. от средней стоимости по колхозу (оплата Заготхлопконпунктом) одного центнера хлопка, включая сюда основную оплату и премии-надбавки, получаемые колхозом за перевыполнение плана контрактации.

По льну-долгунцу, средне-русской и южной конопле. Колхозники звеньев, перевыполнившие план урожайности льна-долгунца или средне-русской и южной конопли на закрепленной за звеньями площади посева, получают третью часть урожая волокна и семян, собранных сверх установленного для каждого звена плана.

Колхозники звеньев семеноводческих колхозов, перевыполнившие план урожайности семян льна-долгунца или конопли на закрепленной за звеньями площади посева, получают дополнительную оплату деньгами в размере третьей части суммы, поступившей колхозу за сданные государству семена сверх плана.

По картофелю и овощным культурам. Колхозники звеньев, перевыполнившие план урожайности картофеля и овощных культур—капусты, помидор, огурцов, столовой свеклы, столовой моркови и лука на всей закрепленной за звеньями площади посева, получают пятую часть урожая картофеля и перечисленных овощных культур, собранного сверх установленного для звена плана.

По кормовым культурам. Колхозники каждой бригады, перевыполнившие план урожайности многолетних и однолетних трав, естественных сенокосов, кормовых корнеплодов на закрепленной за бригадой площади, получают третью часть урожая этих кормовых культур, собранного сверх установленного для бригады плана.

За каждый центнер семян клевера, люцерны, эспарцета, сданный государству по госзакупкам сверх плановой урожайности, полученной на закрепленной за бригадами площади, выдавать третью часть средней стоимости по колхозу одного центнера семян, включая сюда основную плату и премии-надбавки, а также третью часть хлеба, полученных колхозом от заготовителей за эти семена.

4. Установить следующие размеры дополнительной оплаты труда колхозников, работающих на животноводческих фермах, за перевыполнение плановых заданий по удою, выращиванию молодняка, откорму, настригу шерсти и других показателей продуктивности животноводства:

(ОКОНЧАНИЕ ПОСТАНОВЛЕНИЯ НА 2 стр.)

ИЗБИРАТЕЛЬНАЯ КАМПАНИЯ ПО ВЫБОРАМ В СОВЕТ СОЮЗА ОТ СВЕРДЛОВСКОГО ГОРОДСКОГО ИЗБИРАТЕЛЬНОГО ОКРУГА И СВЕРДЛОВСКОГО-КАГАНОВИЧСКОГО ИЗБИРАТЕЛЬНОГО ОКРУГА

За большевистскую партию, за радостный, свободный труд!

Народы великой советской страны помогли трудящимся Бессарабии освободиться от тяжкого гнета румынских бояр. Тысячи рабочих и безземельных крестьян-батраков с приходом советской власти получили гарантированное право на труд, отдых и образование.

Вступив в братскую семью народов СССР, многие трудящиеся освобожденной Бессарабии, в том числе мы, из'явили свое желание поработать на заводах и новостройках великого Советского Союза. Здесь с каждым днем все ощутимее для нас становятся те великие завоевания, которых достигли трудящиеся страны социализма. Став полноправными гражданами СССР, мы вошли в другой радостный, светлый мир коллективного, созидательного труда, мир, о котором мы еще не так давно могли лишь мечтать. Только здесь мы поняли, как ценят и почетен в СССР любой труд. Ударник, стахановец—это хорошо работающий человек, почетный человек в коллективе.

Мы стремимся стать стахановцами. Бригада Ювишпана Иосифа на строительстве ежедневно выполняет нормы на 138—140 проц., бригада Янкеля Бланка—на 105 проц., Шапошника—на 150, а Максим Василе, Штефан и Федор Попеску работают еще лучше.

Мы чувствуем себя, как в родной семье. О нас заботятся, интересуются бытовыми нуждами, с нами ведут политическую работу. Благодаря агитаторам мы изучили государственную структуру СССР. Приобщаемся к активной политической жизни. Вместе со всеми готовимся сейчас к выборам депутата в верховный орган власти страны.

Советской страной руководит партия большевиков во главе с великим вождем народов всего мира товарищем Сталиным. Под руководством этой партии и достигли трудящиеся СССР таких невиданных успехов. Этой партии и товарищу Сталину мы обязаны своим освобождением.

Кандидат, который выдвинут в Совет Союза от граждан нашего избирательного округа—Андрианов Василий Михайлович — воспитанник ленинско-сталинской партии. Ему мы и отдадим свои избирательные голоса.

Мы знаем, что, голосуя за тов. Андрианова, мы будем голосовать за большевистскую партию, за свой радостный, свободный труд, за счастливую жизнь.

ПРЫВИЛЯН А., ФИШМАН Л., ГЕЛЬМАН Р., БЛАНК Я. и другие. Всего 49 подписей.

Поселок Эльмашстрой.

Верный патриот родины

С большим удовлетворением я присоединяю свой голос к многочисленным призывам голосовать за кандидата в Совет Союза от Свердловского-Кагановичского избирательного округа тов. Ивана Лукича Митракова.

Работая с ним около двух лет, я не мог не радоваться большим успехам горного института, обязанным во многом умелому руководству Ивана Лукича. Чуткое отношение к работникам института, умение выявить полезную инициативу каждого научного сотрудника и найти пути к проведению этой инициативы в жизнь завоевали ему всеобщее уважение. Под руководством Ивана Лукича быстрыми темпами создавалась солидная экспериментальная база одного из крупнейших горных втузов.

Я горячо призываю всех избирателей Свердловского-Кагановичского округа единодушно отдать свои голоса за достойного кандидата, верного патриота родины Ивана Лукича Митракова.

Доктор технических наук профессор Л. Н. БЫКОВ.

О дополнительной оплате труда колхозников за повышение урожайности сельскохозяйственных культур и продуктивности животноводства по Украинской ССР

*Окончание постановления Совета Народных Комиссаров Союза ССР и Центрального Комитета ВКП(б)**

НА ФЕРМАХ КРУПНОГО РОГАТОГО СКОТА

Доярке-скотнице, добившейся перевыполнения плана удоя молока по закрепленной группе коров, выдавать 15 проц. молока, надоенного ею сверх установленного плана.

Скотнику-пастуху—при перевыполнении плана удоя молока по всей обслуживаемой им группе коров, выдавать 5 проц. молока, полученного сверх установленного плана.

Доярке-скотнице — за получение приплода телят от всего количества коров и нетелей, наличных на начало года от закрепленной за ней группы, и полное сохранение их до передачи телятнице в 15—20-дневном возрасте выдавать 75 литров молока.

Доярке-скотнице—за выращивание и сохранение до 6-месячного возраста всех телят от закрепленной группы коров и нетелей и перевыполнение плана по среднесуточному их привесу выдавать по 5 литров молока за каждые 10 килограммов привеса на голову, полученного сверх установленного плана.

Телятнице—за полное сохранение всех полученных на выращивание телят до 6-месячного возраста и перевыполнение плана среднесуточного привеса по закрепленной группе телят в количестве 20—25 голов выдавать по 0,5 кг. мяса (из расчета в живом весе) за каждые 10 кг. привеса на голову, полученного сверх установленного плана.

Скотнику по выращиванию телят от 6-месячного возраста до 1 года—за полное сохранение телят и перевыполнение плана среднесуточного привеса выдавать по 0,5 кг. мяса (из расчета в живом весе) за каждые 10 кг. привеса на голову, полученного сверх установленного плана.

Скотнику по выращиванию молодняка крупного рогатого скота в возрасте от 1 до 2-х лет в количестве 30—50 голов—за полное сохранение молодняка и перевыполнение среднесуточного привеса выдавать по 0,5 кг. мяса (из расчета в живом весе) за каждые 10 кг. привеса на голову, полученного сверх установленного плана.

Колхозникам, работающим в животноводческих бригадах по откорму и нагулу крупного рогатого скота, добившимся за 3-месячный период откорма или нагула по взрослому скоту более 15 проц. привеса и по молодняку более 25 проц. от первоначального их веса, выдавать по 0,5 кг. мяса (из расчета в живом весе) за каждые 10 кгр. привеса на голову, полученного сверх установленного плана.

Бригадиру или заведующему фермой с одной бригадой—за перевыполнение по ферме плана удоя молока, сохранение и выращивание молодняка скота не менее 90 голов на каждые 100 коров и нетелей, наличных на начало года выдавать натурой 3 проц. молока, надоенного сверх установленного плана.

Заведующему фермой с двумя и большим количеством бригад—за перевыполнение тех же показателей по ферме выдавать 2 проц. молока, надоенного сверх установленного плана.

НА СВИНОВОДЧЕСКИХ ФЕРМАХ

Свинарям—за перевыполнение плана выращивания поросят до 2-месячного возраста по закрепленной группе свиноматок выдавать каждого пятого поросенка до 2-месячного возраста, полученного сверх установленного плана.

Колхозникам свиноводческих бригад—за перевыполнение плана откорма свиней и среднего их живого веса выдавать 15 кгр. мяса (из расчета в живом весе) за каждые 100 кгр. привеса, полученного сверх плана от всего количества откормленных свиней.

Бригадиру или заведующему фермой—за перевыполнение плана откорма свиней, а также за выполнение плана выращивания поросят по всей ферме выдавать по 4 кгр. мяса (из расчета в живом весе) за каждые 100 килограммов привеса, полученного сверх плана от всего количества откормленных свиней.

Кроме того, бригадиру или заведующему фермой, за которым непосредственно закреплена группа свиноматок для выращивания поросят, а также свиней для откорма, дополнительно выдается оплата за перевыполнение плана по закрепленной группе на условиях, установленных для колхозников свиноводческой бригады.

НА ОВЦЕВОДЧЕСКИХ ФЕРМАХ

Чабану овцеводческих бригад — за перевыполнение плана по настригу шерсти от закрепленной отары овец выдавать по усмотрению правлений колхозов 10 проц. шерсти натурой или деньгами стоимости этого количества шерсти, настриженной сверх плана.

За перевыполнение плана выращивания ягнят чабанам выдавать деньгами среднюю стоимость 1 смушка или натурой одну овчину за каждые 3 ягненка, выращенных сверх плана с учетом ягнят, прирезанных на смушки (в соответствии с планом).

Заведующему овцеводческой фермой, с двумя и большим количеством бригад, за перевыполнение плана по настригу шерсти при выполнении плана выращивания ягнят выдавать по усмотрению правления колхоза 2 проц. шерсти натурой или деньгами стоимости этого количества шерсти, настриженной сверх плана по всей ферме.

Птицеводческой бригаде — колхозникам бригады, за перевыполнение плана яйценоскости птицы выдавать 15 проц. яиц, полученных сверх плана, и половину молодняка, выращенного сверх установленного плана по птицеголовью, закрепленному за бригадой.

Пасечникам — за перевыполнение плана медосбора, при выполнении плана получения воска и количества пчело-семей выдавать 15 проц. меда, полученного сверх плана.

Колхозникам кролиководческой фермы—за перевыполнение плана выращивания крольчат до 6-месячного возраста выдавать 25 проц. крольчат, выращенных сверх плана.

За перевыполнение плана продажи шкурок кролей первым сортом—выдавать деньгами 15 проц. стоимости шкурок, сданных первым сортом сверх плана.

За перевыполнение плана продажи пуха ангорских кролей—выдавать 25 проц. стоимости пуха, сданного сверх плана.

5. Утвердить на 1941 год по колхозам УССР план средней урожайности сельскохозяйственных культур, по которым за перевыполнение установленной урожайности выдается дополнительная оплата.

Все зерновые культуры	—	14 цнт. с га
в т. ч. пшеница озимая	—	15,2 цнт. с га
Рожь озимая	—	13,2 цнт. с га
Яровая пшеница	—	9,5 цнт. с га
Ячмень	—	14,0 цнт. с га
Овес	—	13,0 цнт. с га
Просо	—	15,0 цнт. с га
Гречиха	—	7,8 цнт. с га
Кукуруза	—	20,0 цнт. с га
Сорго	—	10,8 цнт. с га
Рис	—	39,0 цнт. с га
Бобовые зерновые	—	12,0 цнт. с га
Вика на зерно	—	12,0 цнт. с га
Сахарная свекла	—	202,0 цнт. с га
Хлопок-сырец	—	5,8 цнт. с га
Лен-долгунец волокно	—	4,2 цнт. с га
Лен-долгунец семена	—	3,9 цнт. с га
Средне-русская конопля волокно	—	5,4 цнт. с га
Средне-русская конопля семена	—	4,5 цнт. с га
Южная конопля волокно	—	7,0 цнт. с га
Южная конопля семена	—	3,2 цнт. с га
Подсолнечник	—	12,5 цнт. с га
Озимый рапс	—	10,0 цнт. с га
Соя	—	8,0 цнт. с га
Лен-кудряш	—	7,0 цнт. с га
Клещевина	—	7,0 цнт. с га
Картофель	—	120,0 цнт. с га

Утвердить на 1941 год по колхозам УССР задания по средней урожайности овощных и кормовых культур, при перевыполнении которых колхозникам выдается дополнительная оплата:

ОВОЩНЫЕ КУЛЬТУРЫ:

Капуста ранняя	—	142,0 цнт. с га
Капуста средняя	—	162,0 цнт. с га
Капуста поздняя	—	200,0 цнт. с га
Помидоры	—	180,0 цнт. с га
Огурцы	—	129,0 цнт. с га
Столовая свекла	—	170,0 цнт. с га
Столовая морковь	—	139 цнт с га
Лук	—	120,0 цнт. с га

МНОГОЛЕТНИЕ ТРАВЫ НА СЕМЕНА:

Клевер	—	1,4 цнт. с га
Люцерна	—	1,6 цнт. с га
Эспарцет	—	5,9 цнт. с га
Многолетние травы на сено	—	26,0 цнт. с га
Однолетние травы на сено	—	24,0 цнт. с га
Сено естественных сенокосов	—	22,0 цнт. с га
Кормовая свекла	—	250 цнт. с га
Кормовая морковь	—	150 цнт. с га
Кормовые бахчевые	—	350 цнт. с га

6. Утвердить на 1941 год по колхозам УССР задания по средней продуктивности животноводства, при перевыполнении которых колхозникам выдается дополнительная оплата:

Удой молока на одну фуражную корову—1530 лтр.

Сохранение и выращивание телят от каждых 100 коров и нетелей наличных на начало года—90 голов.

Среднесуточный привес телят и молодняка крупного рогатого скота:

ПОРОДЫ СКОТА	До 6 месячного возраста	(В граммах) От 6 месяцев до года	От 1 года до 2-х лет
Симментальская, Швицкая, Ольденбургская породы	550	450	350
Метисы Симментальской и Ольденбургской пород и Сероукраинская порода	500	400	330
Краснонемецкая, Белоголово-колонистская породы	470	380	310
Метисы Краснонемецкой, Белоголово-колонистской пород и местный скот	460	370	300

Выращивание поросят на каждую свиноматку старше 9 месяцев, наличную в колхозе на начало года — 13 голов.

Откорм 6 свиней на 100 га земельной площади (пашни, в том числе сады и огороды, луга и пастбища) средним весом 1 головы 90 кгр.

Настриг шерсти на 1 овцу, наличную в колхозе на начало года — 2,7 кгр.

Выращивание ягнят на 100 овцематок и ярок старше 1 года, наличных на начало года—121 головы.

Яйценоскость на одну несушку кур—90 штук.

Яйценоскость на одну несушку уток—50 штук.

Яйценоскость на одну несушку индеек—35 штук.

Выращивание молодняка птицы до 6-месячного возраста—цыплят и утят... 85 проц.

Индюшат—75 проц.

Выращивание гусят до 6-месячного возраста на каждую гусыню, наличную на начало года—5 штук.

Валовой сбор меда на 1 пчелосемью, наличную на начало года.... 30 клг.

В т. ч. товарного..... 10 клг.

Валовой сбор воска.....0,8 клг.

Выращивание крольчат до 6-месячного возраста на 1 кролематку, наличную на начало года... 12 штук.

Сбор пуха на каждую наличную на начало года кролематку ангорской породы с приплодом—500 граммов.

Размер сдачи шкурок первого сорта в процентах от общего количества сданных шкурок—40 проц.

7. Совнаркому УССР и ЦК КП(б)У в соответствии с настоящим постановлением установить для областей и районов урожайность сельскохозяйственных культур и плановые задания по продуктивности животноводства не позднее 25 января 1941 года, а исполкомам райсоветов и райкомам КП(б)У установить по колхозам до 10 февраля 1941 года.

План урожайности и продуктивности животноводства для бригад, звеньев и животноводческих ферм разрабатывается предварительно правлением колхоза, с обязательным участием агронома и зоотехника, после чего обсуждается и утверждается общим собранием членов колхоза.

8. Придавая исключительное значение делу получения высоких урожаев и высокой продуктивности животноводства, своевременному выполнению всех сельскохозяйственных работ, особенно в решающие периоды сельскохозяйственного года, во время посева, ухода и уборки урожая, и в целях дальнейшего поднятия трудовой дисциплины, рекомендовать колхозам выдавать колхозникам дополнительную оплату за перевыполнение планов по урожайности и продуктивности животноводства, при условии участия колхозника в колхозном производстве за время с 1 марта по 10 ноября, не менее следующего количества рабочих дней:

В колхозах с посевами сахарной свеклы, льна, конопли и хлопка—не менее 120 рабочих дней;

В остальных колхозах—не менее 100 рабочих дней.

В животноводческих бригадах дополнительную оплату выдавать тем колхозникам, которые работали в колхозе в течение года не менее 220 рабочих дней.

Колхозникам, участвовавшим на работах в колхозах с посевами сахарной свеклы, льна, конопли и хлопка менее 120 рабочих дней, но более 90 дней и в остальных колхозах менее 100 рабочих дней, но более 75 дней за период с 1 мая по 10 ноября и колхозникам животноводческих бригад, работавшим в колхозе в течение года менее 220 рабочих дней, но более 170, выдается дополнительная оплата за перевыполнение планов по урожайности и продуктивности животноводства в половинном размере.

9. При невыполнении установленного количества рабочих дней сохраняется право на получение дополнительной оплаты за перевыполнение урожайности и продуктивности животноводства за колхозницами, которые были в отпуску по беременности, колхозниками, отбывавшими военные сборы, призванными в ряды Рабоче-Крестьянской Красной Армии и Военно-Морского Флота, и лицами, выбывшими из колхоза в порядке организованного набора в промышленность, транспорт и другие отрасли народного хозяйства, а также на учебу, выдвинутыми на руководящие работы, если количество недостающих рабочих дней соответствует перерыву в работе по указанным причинам.

10. Установить, что дополнительная оплата, причитающаяся колхозникам за перевыполнение планов, распределяется следующим образом:

а) в звене—пропорционально количеству трудодней, выработанных каждым колхозником звена на данной культуре, закрепленной за звеном;

б) в бригаде—пропорционально количеству трудодней, выработанных колхозниками на зерновых и других непропашных культурах, закрепленных непосредственно за бригадой (трудодни, выработанные колхозниками звеньев на закрепленных за звеньями культурах, принимаются в расчет только по звену);

в) по овцеводческой, птицеводческой, кролиководческой фермам и пасеке—пропорционально количеству выработанных трудодней в соответствующих фермах.

11. Бригадир полеводческой бригады за перевыполнение плана урожайности по зерновым и другим непропашным культурам, закрепленным непосредственно за бригадой, получает дополнительную оплату в полуторном размере средней дополнительной оплаты, получаемой колхозниками этой бригады.

Кроме того, производить начисление дополнительной оплаты бригадирам также и за перевыполнение звеньями плана урожайности технических и других пропашных культур.

В целях создания прямой заинтересованности бригадира в перевыполнении плана урожайности всеми звеньями, входящими в состав бригады, установить, что дополнительную оплату по культурам, закрепленным за звеньями, бригадир получает в том случае и по тем культурам, по которым не менее половины звеньев перевыполнили установленную для них урожайность.

Размер дополнительной оплаты бригадира должен исчисляться следующим образом: вся сумма дополнительной оплаты, получаемая колхозниками тех звеньев, которые перевыполнили план урожайности, делится на число колхозников всех звеньев бригады, за которыми закреплены площади посевов технических и других пропашных культур, и полученная средняя будет составлять дополнительную оплату бригадира.

12. Установить председателю колхоза за перевыполнение колхозом плана урожайности сельскохозяйственных культур и продуктивности животноводства дополнительное начисление трудодней и выплату денежной доплаты в следующих размерах:

За перевыполнение плана по урожайности и продуктивности животноводства	Размер перевыполнения плана	Дополнительно начисляется в проц. к установленной ежемесячной оплате в трудоднях и денежной оплате
В среднем по всем зерновым культурам	до 10%	15%
	11—25%	25%
	Свыше 25%	40%
По всем техническим и овощным культурам, за исключением тех, по которым не предусмотрено премирование специальными постановлениями и договорами	до 10%	15%
	11—25%	25%
	Свыше 25%	40%
По льну и более животноводческим фермам	до 10%	15%
	11—25%	25%
	Свыше 25%	40%

13. Установить, что дополнительную оплату за перевыполнение плана урожайности сельскохозяйственных культур по колхозу полевод или агротехник колхоза получают в размере 70% дополнительной оплаты, установленной за эти достижения для председателя колхоза.

14. Выдачу дополнительной оплаты натурой и деньгами, причитающейся колхозникам за перевыполнение планов урожайности и заданий по продуктивности животноводства, производить после выполнения колхозом обязательств перед государством по поставкам сельскохозяйственных продуктов, засыпке семенных, фуражных и других общественных колхозных фондов, одновременно с распределением доходов в колхозе.

Выдачу натурой молока, овощей и другой продукции, которая не может долго сохраняться, производить в течение года в порядке авансирования в сроки, устанавливаемые правлением колхоза в зависимости от выполнения государственных обязательств.

15. В связи с тем, что звеньевая система организации труда будет осуществлена повсеместно в производственных бригадах из всех технических, овощных, картофеле, просе, кукурузе и других пропашных культурах и учитывая трудоемкость этих культур, требующих значительного применения ручного труда, сроки обработки и уборки культур, а также в целях сохранения уже существующих звеньев на свекле, льне, конопле, хлопке и других технических культурах, установить, чтобы при комплектовании звеньев и закреплении за ними указанных культур за каждым звеном было закреплено, как правило, не более 2—3-х культур на срок не менее одного года.

Учитывая, что звеньевой работает наравне со всеми колхозниками звена и вместе с тем руководит звеном, рекомендовать колхозам за руководство звеном начислять звеньевому ежемесячно трудодни в размере 2—3% от общего количества выработанных трудодней всеми членами звена.

16. Обязать ЦУНХУ при Госплане СССР и Наркомзем СССР не позже 10 января 1941 года разработать и внести необходимые изменения и дополнения в существующую систему колхозного учета с тем, чтобы организовать учет в колхозах:

а) по звену—выработанных каждым колхозником трудодней по каждой из закрепленных за звеном культур и полученного урожая по культурам;

б) по бригаде—выработанных каждым колхозником трудодней на всех работах в бригаде и полученного бригадой урожая отдельно по культурам;

в) по фермам—выработанных трудодней каждым колхозником животноводческой бригады и количество продукции, полученной по закрепленной за ним группе скота, а также учет показателей по сохранению и выращиванию молодняка.

17. Распространить, начиная с 1941 года, на колхозы УССР постановление Совнаркома Союза ССР и ЦК ВКП(б) от 21 апреля 1940 г. «Об оплате председателей колхозов в восточных районах СССР».

«1. Начислять председателям колхозов трудодни за каждый месяц работы в следующих размерах: при посевной площади в колхозе (включая огороды, сады и ягодники) до 100 га—45 трудодней; от 101 до 300—50 трудодней; от 301—до 500—55 трудодней; от 501 до 700—60 трудодней; от 701 до 1000—70 трудодней; от 1001 до 1500—80 трудодней; и свыше 1500—90 трудодней в месяц.

2. Выдавать председателям колхозов ежемесячно денежную доплату в размерах: при общей сумме денежного дохода до 10 тыс. рублей—25 рублей; от 10 до 25 тыс. рублей—50 рублей; от 25 до 50 тыс. рублей—75 рублей; от 75 до 100 тыс. рублей—125 рублей; от 100 до 200 тыс. рублей—150 рублей; от 200 до 300 тыс. рублей—175 рублей; от 300 до 400 тыс. рублей—200 рублей; от 400 до 500 тыс. рублей—225 рублей; от 500 до 600 тыс. рублей — 250 рублей; от 600 до 700 тыс. рублей—275 рублей; от 700 до 800 тыс. рублей—300 рублей; от 800 до 900 тыс. рублей—325 рублей; от 900 тыс. рублей до миллиона рублей—350 рублей; от миллиона рублей и выше—400 руб.

3. До выяснения окончательной суммы денежного дохода размер доплаты председателям колхозов установить исходя из суммы денежного дохода за предыдущий год. Ежемесячно председателям колхозов выплачивать 70 проц. от установленной доплаты.

Окончательный расчет с председателями колхозов производится в конце года, после утверждения годового отчета общим собранием колхозников и рассмотрения годового отчета колхозов исполкомом районного совета депутатов трудящихся.

4. Предложить колхозам начислять дополнительно трудодни, в зависимости от стажа работы, председателям колхозов, работающим в колхозе 3-й год,—в размере 5 проц., 4-й год—в размере 10 проц., работающим 5 лет и более,—15 проц. к установленной ежемесячной оплате в трудоднях».

В связи с настоящим постановлением считать утратившими силу по Украинской ССР:

а) п. 3 постановления СНК СССР и ЦК ВКП(б) от 22 февраля 1936 года «О контрактации сахарной свеклы урожая 1936 года»;

б) п. 13 постановления СНК СССР от 3 апреля 1938 г. № 434 «О мероприятиях по подъему урожайности и улучшению качества волокна и семян льна-долгунца» и п. 38 постановления СНК СССР от 23 июля 1938 года № 775 «Об уборке урожая 1938 года» в части указаний о порядке премирования звеньевых и членов звена;

в) п. 11 постановления СНК СССР и ЦК ВКП(б) от 20 октября 1938 года № 1169 «О мерах обеспечения устойчивого урожая в засушливых районах Юго-Востока СССР»;

г) п. 7 раздела IV и п. 3 раздела V постановления ЦК ВКП(б) и СНК СССР от 1/VIII 1940 года «Об уборке и заготовке сельскохозяйственных продуктов» в части указаний о порядке распределения премий-надбавок внутри колхоза;

д) отменить примечание к п. 14 типового договора по контрактации хлопка-сырца, утвержденного Наркомтекстилем и Наркомземом СССР от 31 марта 1939 года.

* * *

СНК СССР и ЦК ВКП(б) считают, что введение дополнительной оплаты труда колхозников за повышение урожайности сельскохозяйственных культур и поднятие продуктивности животноводства приведет к дальнейшему росту и укреплению общественного хозяйства в колхозах, к дальнейшему повышению зажиточности колхозных масс.

Каждый колхоз, каждая бригада и звено, правильно применяя достижения агрономической науки, широко используя опыт передовиков сельского хозяйства — мастеров высоких социалистических урожаев, резко повысят урожайность всех сельскохозяйственных культур и продуктивность общественного животноводства в колхозах.

Правильное применение нового порядка оплаты труда колхозников поведет к дальнейшему повышению производительности труда в колхозах, к новому росту производства всех сельскохозяйственных продуктов, необходимых для полного удовлетворения все возрастающих потребностей трудящихся нашей страны.

Председатель Совета Народных Комиссаров Союза ССР В. МОЛОТОВ.

Секретарь Центрального Комитета ВКП(б) И. СТАЛИН.

31 декабря 1940 года.

* Начало постановления на 1 стр.

Александр Пархоменко

(К 20-летию со дня смерти)

5 декабря 1920 года Первая Конная армия получила задание ликвидировать махновскую банду. Эту задачу было поручено выполнить дивизии Александра Пархоменко.

21 день дивизия беспрерывно преследовала бандитов. Было пройдено около 1000 километров, и, наконец, враг был загнан.

Утром 3 января 1921 года 14-я дивизия Первой Конной армии подошла к району, где, по разведывательным данным, расположились главные силы банды Махно. Пархоменко хотел во что бы то ни стало окружить и уничтожить бандитов. Они были здесь, рядом, в окрестных селах, в соседних лесах, но где главные силы Махно, штаб дивизии еще не знал. Вперед и на фланги была выслана разведка.

В то время командиры Первой Конной армии часто выезжали вслед за своими разведывательными отрядами, чтобы скорее получить от них сведения о противнике и быстрее принять решение. Обстановка гражданской войны требовала молниеносных решений, а быстрых средств связи—радио, самолетов—у нас тогда почти не было. Начдив 14 Александр Пархоменко поступил так же, как поступали все мы в то время: он выехал вслед за своими разведчиками. У Махно были подвижные, быстро перемещающиеся силы. Надо было как можно быстрее выяснить их сосредоточение.

Пархоменко выехал на рассвете вслед за разведкой вместе с командиром группы Богенгартом, начальником штаба дивизии Мурзиным, военным комиссаром управления формирований Беляковым и своим порученцем Сергеевым. Большой лесной клин проходил на левом фланге дивизии. Пархоменко ехал в машине, которую имел в своем личном распоряжении. В деревню он не въезжал: начдив 14 был храбр, но осторожен. Вечером 3 января из штаба армии сообщили, что Пархоменко погиб, нарвавшись на засаду махновцев, которая была организована в лесу, на путях следования дивизии.

Тяжелое впечатление произвела на нас весть об этой смерти. С Врангелем было уже покончено: последний оплот контрреволюции на юге России был разгромлен. Казалось бы, жить да радоваться нашему товарищу и другу Александру Пархоменко!

Узнав о гибели своего командира, бойцы 14-й дивизии, как ураган, налетели на банду. В тот же день были окружены главные силы Махно и после трех часов кровопролитного боя разгромлены. Сам Махно едва успел спастись. Тысячами жизней заплатили бандиты за жизнь Александра Пархоменко.

«...Мы понесли тяжелую утрату. Так отомстим же жестоко за смерть безвременно погибшего от рук бандитов начальника—бойца и друга угнетенных, и, исключая его из списков живых, внесем в бессмертный список геройски павших за свободу». —так заканчивался прощальный приказ по 14-й кавдивизии от 5 января 1921 года.

Мы хорошо помнили и любим славного луганского рабочего, похожего на Тараса Бульбу, веселого, могучего нашего друга Александра Пархоменко.

«Именами пролетариев-луганчан,— говорит тов. Ворошилов,—Пархоменко, Медведева, Руди, Михайловского, людей, которых по фронту лично знал и за боевые заслуги высоко ценил тов. Сталин,—именами этих и многих других горлится не только Луганск, не только Донбасс, но весь Советский Союз. Эти герои жили для своей великой родины и отдали ей свою жизнь».

Революция, партия, лично товарищи Ленин и Сталин воспитали из Пархоменко выдающегося военного организатора, блестящего командира.

Военной школой Пархоменко были рабочие боевые дружины, организованные во время революции 1905—1906 годов. Вместе с товарищем Ворошиловым Пархоменко готовил вооруженное восстание в Луганске. Летом 1906 года Александр Яковлевич руководил крестьянским восстанием в Макар-Яровской волости, Екатеринославской губернии.

В первые же дни февральской революции Пархоменко становится начальником Марьинского района города Москвы, обезоруживает полицию, вооружает верных революции солдат и рабочих. После этого он, по вызову большевистского комитета, снова возвращается в Луганск, формирует Красную Гвардию, добывает оружие и становится во главе обороны Луганска. Сюда приезжает тов. Ворошилов, и Луганск превращается в крепость революции на юге.

Мятеж атамана Каледина заставил мобилизовать на юге России верные революции силы. Пархоменко—командир отряда Красной Гвардии—очищает от белых Новочеркасск. Вместе с тов. Ворошиловым Пархоменко руководит героическим походом луганских отрядов в Царицын. В июле 1918 года Пархоменко назначается особым уполномоченным Реввоенсовета 10-й армии.

В момент, когда Царицын был окружен белыми, когда в городе ощущали недостаток боеприпасов и снаряжения, когда становилось ясно, что аппарат Троцкого предательски разрушает дело снабжения «красного Вердена», Пархоменко с письмом товарища Сталина едет к Ленину в Москву. В романе Всеволода Иванова прекрасно показано, с какой силой и энергией боролся Пархоменко за выполнение сталинского задания. Царицын во-время получил оружие, патроны и снаряды.

Пархоменко накопил громадный опыт борьбы с контрреволюционными бандами. Под его руководством были наголову разбиты григорьевские банды в Екатеринославском направлении.

Осенью 1919 года Пархоменко был вызван товарищем Сталиным в штаб Южного фронта. С тех пор его жизнь неразрывно связана с историей Первой Конной армии.

На совещаниях после боя, на командных пунктах во время боя мы нередко встречались с Пархоменко. Под Ростовом, когда дивизия товарища Тимошенко и моя дивизия готовились к штурму города, Пархоменко был назначен комендантом еще не взятого нами белогвардейского центра. Вместе с нами, в строю Первой Конной, Пархоменко ворвался в город и в течение нескольких суток своей комендантской работы полностью очистил его от притаившихся белогвардейцев.

Весной 1920 года, когда Первая Конная двинулась на поляков, Реввоенсовет армии назначил Пархоменко командиром 14-й дивизии. Помню, как мы встретились с ним на походе.

Кавалерийская дивизия польского генерала Карницкого сбила наши сторожевые заставы и продвигалась вперед. Со стороны Токаревки на нас наступала польская пехота. Против нее были брошены вторая и третья бригады моей дивизии. Это был опасный маневр. С фланга я ждал атаки польской конницы.

В этот момент мне донесли, что к нам подходит 14-я дивизия. Радостное известие! Через несколько минут мы увидели ее головной отряд. Он подходил углом, смыкаясь с нами, и я выехал навстречу к Пархоменко для короткого предбоевого совещания. Мы встретились на дороге. Я быстро ознакомил Пархоменко с обстановкой, и мы приняли решение соединенными силами ударить на польскую конницу, перерезав пути ее возможного отхода.

Двумя колоннами мы начали марш. 14-я дивизия пошла на Татариновку, я с оставшейся у меня первой бригадой—к Токаревке.

Через 40—50 минут мы услышали выстрелы. Впереди нас и справа на фланге закипал бой. Я выскочил на высоту, огляделся и увидел: польская конница попала в мешок.

Надо было начинать атаку. И здесь я увидел, как волит в бой полки Александр Пархоменко.

С высоты, с горы, мы разглядели, как, грозно набирая темп, усиливая аллюр, двинулась в атаку на 14-ю дивизию конница генерала Карницкого.

Мы увидели, как перед фронтом 14-й дивизии мелькнул всадник в широкой черной бурке. На солнце блеснул его клинок. И следом за ним сверкнули над строем тысячи поднятых к небу шашек. 14-я дивизия тронулась. Она летела вперед, навстречу полякам, правильно, неумолимо и точно нацеливая удар.

Прежде чем встретились лицом к лицу атакующие лавы, принял решение и я. Моя первая бригада ударила во фланг и тыл атакующим польским кавалеристам.

Началась рубка, страшная и грозная. Сжатая с трех сторон дивизия Карницкого была разгромлена. Только жалкие ее остатки вплавь перебрались через реку.

14-я дивизия под руководством Пархоменко покрыла себя неувядаемой славой. В бою под Самгородком Пархоменко атаковал сильно укрепленные позиции поляков. Он сам ходил в атаку во главе своей первой бригады. Налет Пархоменко на станцию Бровки, где были захвачены польские эшелоны с продовольствием и военным снаряжением, и сейчас служит предметом изучения в военных школах.

Тогда мы шутя говорили, что Пархоменко не оставляет своих «снабженческих» привычек: он никак не может обойтись без того, чтобы не забрать у врага все, что можно, все, что нужно для нашей армии, для нашей страны.

Беззаветно преданный партии, испытанный большевик-ленинец Пархоменко обладал исключительной личной храбростью. Он сам рубился в боях, стрелял из пулемета, ходил в разведку. Известен случай, когда в бою под Львовом одна из бригад 14-й дивизии, не выдержав удара превосходящих сил противника, стала отходить. Пархоменко с шашкой наголо загородил дорогу отступающим, остановил бригаду и снова повернул ее лицом к врагу. Поляки от удивления даже прекратили стрельбу и остановились.

Командир польской конницы выскочил вперед, увлекая свои полки в атаку, но навстречу ему летел Пархоменко. Бойцы смотрели. Перед фронтом неподвижных конных лав произошло незабываемое единоборство Пархоменко с польским офицером. И никогда раньше не служивший в коннице Александр Пархоменко в этой своей первой кавалерийской дуэли выбил противника из седла первым же ударом.

На врангелевском фронте, в бою под Отрадой, у Рождественского, под Ново-Алексеевкой Пархоменко показывал чудеса храбрости.

«Жизнь товарища Пархоменко, это—прекрасная сказка...»,—сказал о нем тов. Ворошилов. Пархоменко погиб, избежав тысячи смертей, тысячи ловушек врага.

Несгибаемый большевик, чуткий и отзывчивый товарищ, он был прекрасным семьянином. Жива и здравствует жена Пархоменко. Сталинскими соколами стали его два сына. Родина их не забыла, поддержала, вырастила.

Память об Александре Пархоменко, легендарном герое советского народа, погибшем за дело партии Ленина—Сталина, за торжество коммунизма,—будет жить в веках.

О. ГОРОДОВИКОВ.
Генерал-полковник.

Письмо горняков комбината „Сталинуголь“ товарищу СТАЛИНУ

Дорогой Иосиф Виссарионович!

Рады сообщить Вам, что крупнейший угольный комбинат «Сталинуголь», дающий почти треть всей добычи угля по Союзу, государственный план 3 года третьей пятилетки перевыполнил и вступает в новый хозяйственный год подготовленным к выполнению повышенного задания.

В эти радостные дни первое слово любви и благодарности за постоянную отеческую заботу о донецких шахтерах мы посылаем Вам, наш родной и любимый Иосиф Виссарионович.

Вся история развития угольного Донбасса, замечательная история роста его людей связана с Вашим именем, товарищ Сталин.

Каждый успех донецких шахтеров—результат выполнения мудрых сталинских указаний.

В грозные годы гражданской войны победоносные полки Красной Армии по гениальному сталинскому плану разгромили врага, освободили Донбасс от белогвардейских полчищ. Вдохновляемые Лениным и Сталиным, донецкие шахтеры преодолели голод и разруху, восстановили затопленные рудники для того, чтобы дать уголь заводам, фабрикам, транспорту молодой советской страны. По разработанному под непосредственным Вашим руководством мудрому плану переустройства угольного Донбасса партийные и непартийные большевики превратили шахты из мест работы простых землекопов в настоящие заводы со сложными механизмами.

Донбасс—основной угольный бассейн страны—пользуется исключительным вниманием партии и правительства.

Кто знал старые рудники, кто перенес страшную жизнь шахтера до революции, тому особенно дорог сегодняшний Донбасс — социалистический, тот особенно ценит все, что сделали большевистская партия и советская власть для нас, шахтеров.

Известный писатель Вересаев в своих воспоминаниях правильно описал каторжный труд шахтеров, их нужду, голод, бесправие:

«Черная от угля земля, ни деревца на всем руднике. Ряды смрадных земляных—обиталище рабочих».

Так описывал Вересаев дореволюционный Карповский рудник под Юзовкой. Единственную на всем руднике четырехклассную школу за несколько лет окончили всего 72 ученика, да и то в большинстве дети кулаков из ближних деревень. На весь рудник был лишь один врач. В единственный на руднике клуб рабочих не пускали.

Забойщик за 12 часов изнурительного труда на шахтах Карпова зарабатывал от 1 до 3 рублей, остальные подземные рабочие—от 1 р. 40 к. до 1 руб. 60 коп.

Не узнать теперешней советской Петровки—бывшего Карповского рудника. Коренным образом перевооружены старые шахты, построены новые. На смену кустарщине пришла могучая советская техника. Выросли благоустроенные поселки. Шахты Петровского района в этом году добыли угля в несколько раз больше, чем добывали старые Карповские рудники. 56 тыс. жителей населяют Петровку. 51 библиотеку, 9 клубов, прекрасный Дворец культуры, 15 школ для детей, 4 школы для взрослых, десятки магазинов, лечебные учреждения создала советская власть для обслуживания шахтеров. На Петровке сейчас работают сотни инженеров, учителей, врачей, вырос большой отряд нашей советской интеллигенции.

На Карповском руднике выписывалось всего 11 газет и несколько журналов. 10 тысяч газет и более 3-х тысяч журналов выписывают сейчас горняки советской Петровки.

И так повсюду в Донбассе.

Из края бескультурья, темноты и невежества в прошлом Донбасс за годы советской власти стал культурным, передовым промышленным центром великой нашей родины.

25 дворцов культуры, 284 клуба и 1113 красных уголков, 341 библиотека, свыше 200 парков, садов и многие другие очаги культуры открыты для донецких шахтеров. В одном только 1940 году на культурное обслуживание угольщиков Донбасса отпущено более 54 млн. рублей, а на строительство жилищ, коммунальных и культурных учреждений затрачено 125 млн. рублей.

Страна заботится о здоровье шахтеров, отпуская миллионы рублей на их лечение и отдых. Больше 87 тыс. горняков побывало в истекшем году в санаториях и домах отдыха Крыма и Кавказа. 20 тыс. детей шахтеров отдыхало в санаториях и пионерских лагерях.

Канули в вечность и никогда не вернутся беспросветные дни старого капиталистического Донбасса. Там, где раньше царили нищета, голод и угнетение, сейчас звенят веселые песни о новой счастливой жизни на свободной донецкой земле, песни, прославляющие отца и друга советских шахтеров—товарища Сталина:

Бьем мы уголь под землею
Потому, что на земле
Все—свое и все—родное.
Помнит Сталин нас в Кремле.

Дорогой Иосиф Виссарионович, партия и правительство дали угольщикам абсолютно все для успешного выполнения государственного плана. Однако в результате допущенных нами ошибок угольная промышленность Сталинской области, как и всего Донбасса, в последние годы отставала от темпов роста народного хозяйства страны. Плохо мы начали и минувший хозяйственный год. Первые месяцы комбинат «Сталинуголь» недодавал многие тысячи тонн угля. Партия и правительство, лично Вы, товарищ Сталин, до конца вскрыли причины нашего отставания. Суровая, но вполне заслуженная оценка работы угольного Донбасса, данная в постановлении СНК СССР и ЦК ВКП(б) от 31/III 40 г., глубоко взволновала нас. Это постановление помогло нам разобраться в допущенных ошибках и послужило ключом к под'ему угледобычи.

Исправляя ошибки и извращения, допущенные нами в практике нормирования и оплаты труда, партия и правительство выдвинули врубмашинистов, навалоотбойщиков и забойщиков на первые места по заработной плате, принадлежащие им по праву. В результате абсолютная и относительная численность рабочих этих решающих квалификаций, уменьшавшаяся в последние годы, стала возрастать. Укрепилось и техническое руководство подземными работами. 256 инженеров и 140 техников комбината «Сталинуголь» перешли из канцелярий на участки. Добыча угля пошла в гору. Впервые за всю историю угольного Донбасса в этом году был преодолен сезонный спад добычи в весенние и летние месяцы. Стали приводиться в порядок горные выработки, началась серьезная работа по освоению производственных мощностей шахт.

Указ Президиума Верховного Совета СССР от 26 июня создал новые исключительно благоприятные условия для под'ема угледобычи. Этот Указ, изданный по предложению передовых советских людей, был встречен шахтерами, как и всей нашей страной, единодушным одобрением. Он помог нам прибрать к рукам тунеядцев и дезорганизаторов производства, укрепить трудовую и производственную дисциплину, создать на шахтах постоянные кадры. Тысячам шахтеров легче стало работать, тогда как раньше невыход на работу одного машиниста врубовки, переносчика конвейера или запальщика расстраивал весь производственный процесс в лаве, срывал работу всего коллектива.

Широко развернулось социалистическое соревнование бригад, лав, участков, шахт, трестов и комбинатов. В соревнование с шахтерами Донбасса вступили шахтеры Кузбасса и горняки Криворожья, выросли десятки и сотни новых стахановцев-скоростников.

Навалоотбойщик шахты им. Феликса Кон Николай Кравцов, соревнуясь с Алексеем Семиволосом, первым применил скоростной метод очистки забоя и перевыполнил свою норму выработки в восемь с половиной раз. Следуя его примеру, навалоотбойщик шахты «Софья» треста «Макеевуголь» тов. Шаповалов выполнял свою норму выработки на 1000—1500 проц. Бурильщик шахты №3-бис треста «Чистяковантрацит» Петр Малиновский, перейдя на многозабойное обуривание штреков, стал выполнять по 10 норм.

Творческую инициативу в переходе на скоростные методы работ проявляют инженеры и техники. Инженер шахты им. Кагановича треста «Макеевуголь» тов. Зарахович применил многозабойный метод прохождения уклона, в результате 100-метровый уклон был пройден вместо 3-х мес., как намечалось по плану, всего за 7 дней. Опыт этого передового командира с тем же успехом использован на шахте № 30 треста «Чистяковантрацит» и на других шахтах нашей области.

Замечательные образцы коллективной стахановской работы показывают участки и целые шахты, организовавшие добычу угля по графику цикличности—этой основе высокопроизводительного труда шахтеров, на которую указал нам в своих решениях исторический XVIII с'езд ВКП(б). Коллектив участка № 1 шахты им. Челюскинцев треста «Сталинуголь», руководимый инициативным инженером-коммунистом тов. Конаневым, в своей 150-метровой лаве делает по 41—42 цикла в месяц и дает тысячи тонн угля сверх плана. Все навалоотбойщики в этой лаве выполняют нормы выработки не менее как на 160 проц. и зарабатывают в месяц до 1500 руб. каждый.

На крупнейшей в Донбассе шахте ордена Ленина № 18 им. Сталина треста «Снежнянантрацит» циклуются почти все лавы. Впервые на шахте № 7-бис треста «Чистяковантрацит», № 19, «Снежной» и на ряде других по графику цикличности работают все лавы, намного перевыполняя план.

Решающее значение для под'ема добычи угля в IV квартале имело постановление Центрального Комитета нашей партии и Совнаркома Союза ССР о режиме работы лав и шахт—о переводе лав на 2 добычные и 1 ремонтную смену. Там, где руководители шахт осуществляют это постановление вдумчиво и с необходимой подготовкой, резко улучшилось состояние горных выработок, тщательно готовится рабочее место и, как результат этого, имеется большой рост производительности труда и добычи угля.

В лаве № 56 шахты № 4/21 им. Молотова треста «Сталинуголь» после перехода на двухсменную работу производительность труда рабочих по забою выросла на 20 проц. Среднесуточная добыча угля повысилась на 17 проц. В лаве № 55 на той же шахте, в результате перехода на двухсменный график, производительность труда рабочих по забою повысилась на 34 проц., а добыча угля возросла больше чем на 15 процентов.

Большие убытки приносили государству шахты нашей области, как и всего Донбасса; из-за низкого качества угля десятки и сотни жел.-дор. вагонов загружали мы перевозками никому ненужной пустой породы.

Указ Президиума Верховного Совета СССР от 10/VII н. г. помог добиться и в этом отношении довольно существенных результатов. Зольность угля, добываемого на протяжении последних месяцев, ниже установленных стандартов. Количество шахт, получающих премии за высокое качество угля, значительно увеличилось. Снизилась себестоимость угля. Наши передовые шахты №№ 12—18 им. Правды треста «Буденновуголь», «Юный коммунар» треста «Орджоникидзеуголь», № 3-бис треста «Чистяковантрацит» и многие другие дают значительную прибыль. Руководители этих шахт показывают пример бережного отношения к оборудованию и экономного расходования материальных ценностей.

Таковы наши первые успехи. Рассказывая о них Вам, дорогой Иосиф Виссарионович, мы ни на минуту не забываем о том, что это только начало, впереди еще много нерешенных задач. Над их осуществлением мы будем работать дружно, со всей энергией, настойчивостью, какая присуща большевикам, и добьемся новых, еще более замечательных успехов.

В новом хозяйственном году, в IV году III сталинской пятилетки, мы ставим перед собой следующие главнейшие задачи:

1. Работать прежде всего над освоением производственных мощностей шахт и повышением производительности труда. Для этого в центре внимания всей нашей хозяйственной, технической и партийно-политической работы мы будем держать лаву, являющуюся для угольной промышленности таким же основным производственным агрегатом, как доменная или мартеновская печь в металлургии. Полному использованию мощности лав, их регулярному циклованию мы подчиним все остальные звенья технологического процесса угледобычи от забоя до поверхности.

Постановление СНК СССР и ЦК ВКП(б) от 11/X 40 г. «О переводе лав на две добычные и одну ремонтно-подготовительную смену» создало все необходимые условия для такой культурной, организованной работы, для широкого перехода на работу по графику цикличности. Нарушение установленного режима работы лав мы будем рассматривать как срыв технологической дисциплины и решительно пресекать.

2. Партия и правительство предоставили в распоряжение угольщиков огромные народнохозяйственные ценности. Следуя Вашим, товарищ Сталин, указаниям—беречь, как зеницу ока, народное добро—мы обязуемся привести в полный порядок каждую горную выработку в шахте, каждую машину и содержать их всегда в образцовом состоянии, ибо это решающее условие уверенной, надежной работы, устойчивого повышения производительности труда и добычи угля.

3. Велики еще у нас на шахтах потери рабочего времени. Мы ставим своей задачей организовать дело так, чтобы все 480 минут рабочего дня были заполнены производительной работой. А это требует еще и еще раз строжайшего соблюдения установленного технологического режима и железной трудовой дисциплины сверху донизу. В духе непримиримой дисциплины и коммунистического отношения к труду мы будем воспитывать наше молодое пополнение — учащихся школ ФЗО и ремесленных училищ, передавая ему лучшие традиции старых кадровых горняков.

4. Зима является серьезным испытанием для угольщиков. В минувшую зиму из-за беспечности некоторых руководителей, не подготовивших шахты к метелям и морозам, были потеряны сотни тысяч тонн угля. Сейчас мы в третий раз проверяем готовность наших шахт к бесперебойной работе в зимних условиях, устраняем оставшиеся еще кое-где недоделки с тем, чтобы никакие морозы и метели не остановили дальнейшего под'ема.

1941 год будет годом дальнейшего роста хозяйственного и оборонного могущества нашей социалистической отчизны. Вступая в этот новый хозяйственный год, мы, горняки шахт комбината, носящего родное и любимое имя великого Сталина, будем бороться за досрочное выполнение государственного плана добычи угля, за первое место во Всесоюзном социалистическом соревновании имени Третьей Сталинской Пятилетки.

Мы обращаемся к рабочим, работницам, инженерам, техникам и служащим всех угольных бассейнов нашей страны, к горнякам Криворожья с призывом: еще шире развернуть социалистическое соревнование, обеспечить перевыполнение годовой производственной программы с первых же дней нового года, встретить XVIII Всесоюзную конференцию ВКП(б) новым мощным под'емом добычи угля и руды.

Мы обращаемся к рабочим, работницам, инженерам, техникам и служащим нефтяной промышленности СССР с предложением начать социалистическое соревнование за досрочное выполнение плана 1941 года по всем качественным и количественным показателям.

Многотысячный коллектив донецких шахтеров любовно хранит и продолжает славные боевые традиции революционного пролетариата. Они передаются из поколения в поколение, от отцов к сыновьям. Мы гордимся тем, что из нашей шахтерской семьи вышли зачинатели всенародного стахановского движения, что среди Героев Советского Союза десятки воспитанников Донбасса: бывший ханженковский коногон Валентин Кулабухов, донецкий шахтер Леонтий Яковенко, рутченковский слесарь Николай Жердев и много других отважных сынов Донбасса. В их подвигах в боях за родину, в битвах с финской белогвардейщиной мы видим продолжение героических традиций старого шахтерского поколения.

Мы знаем, как велико значение угольного Донбасса для народного хозяйства Советского Союза, для укрепления военного могущества нашего социалистического отечества. Благодаря Вашему мудрому руководству, наш дорогой товарищ Сталин, советский народ пользуется благами мирного труда в то время, когда вокруг нас бушует кровавый разрушительный пожар второй империалистической войны.

И чтобы день ото дня крепла наша мощь, чтобы день ото дня наши заводы выплавляли больше стали для танков и орудий, чтобы день ото дня взлетали в небо новые и новые эскадрильи боевых самолетов, чтобы день ото дня все радостнее и краше жилось в нашей стране, мы, донецкие шахтеры, дадим родине столько угля, сколько она от нас потребует.

В правдивой картине «Большая жизнь», посвященной шахтерам, старый горняк Козодоев говорит молодому рабочему: «А ты знаешь, кто мы такие, шахтеры. Вот электричество горит—это мы, шахтеры, его зажигаем... Поезда во все концы идут—это мы их двигаем. Да во всей стране нашей шахтеру почет, и шахтер обязан понимать, кто он есть такой на земле».

В нашей стране слово шахтер звучит гордо, и этим мы обязаны Вам, наш отец и учитель Иосиф Виссарионович. Это Вы подняли трудовую честь советского шахтера, это Вы осветили славой его имя, это Вы окружили почетом его труд.

1940 год принес нам много замечательных успехов, умножил могущество нашей родины. По воле великого советского народа красные полки перешли границу и принесли нашим единокровным братьям, томившимся под игом румынских бояр, счастье освобождения; как родных сестер принял советский народ в свою семью народы Латвии, Литвы и Эстонии. Капиталистическому миру пришлось потесниться. В боях за безопасность своей родины наша Красная Армия еще раз показала всему миру, что нет таких крепостей, которых не могли бы взять большевики.

Под Вашим, товарищ Сталин, мудрым руководством советский народ добился громадных побед, под Вашим водительством мы уверенно пойдем к новым и новым победам коммунизма.

Сейчас на наших шахтах рабочие и командиры соревнуются за то, чтобы встретить XVIII Всесоюзную конференцию ВКП(б) новыми производственными победами. По-большевистски выполняя постановление партии и правительства, мы добьемся того, чтобы в новом, 1941 году комбинат «Сталинуголь» и все его шахты из месяца в месяц выполняли и перевыполняли государственный план по всем показателям.

Поздравляем Вас, наш родной Иосиф Виссарионович, с новым годом и даем вам крепкое шахтерское слово: в социалистическом соревновании с нефтяниками, криворожцами и угольщиками других бассейнов горняки области, носящие имя великого Сталина, будут первыми.

Да здравствует наша великая социалистическая родина!

Да здравствует наше Советское правительство и его глава Вячеслав Михайлович Молотов!

Да здравствует Всесоюзная коммунистическая партия большевиков!

Да здравствует наш мудрый вождь, учитель и друг, родной Иосиф Виссарионович Сталин!

Принято на сменных собраниях рабочих, инженерно-технических работников и служащих шахт комбината «Сталинуголь».
На собраниях участвовало 166.330 человек.

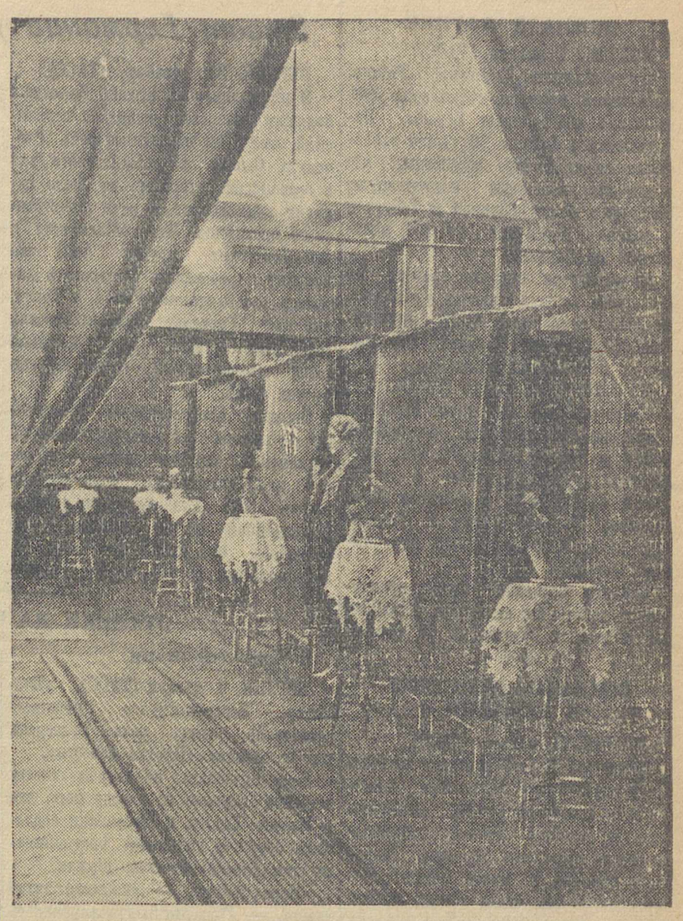

Кабины для голосования на 46-м избирательном участке Свердловского городского избирательного округа № 255 по выборам в Верховный Совет Союза ССР. Избирательный участок и кабины для голосования любовно оформлены коврами, вышивками, цветами по инициативе домохозяек-активисток избирательного участка.

Фото И. ТЮФЯКОВА.

ОБЛАСТНАЯ КОНФЕРЕНЦИЯ СОЮЗА ВОИНСТВУЮЩИХ БЕЗБОЖНИКОВ

Три дня работала 3-я областная конференция Союза воинствующих безбожников. Оживленно обсуждался доклад председателя областного совета СВБ т. Королева. В прениях по докладу записалось свыше 50 человек. Выступавшие по-большевистски вскрывали недостатки, имеющиеся в работе областной организации Союза воинствующих безбожников, подвергли резкой критике работу областного совета, наметили пути улучшения антирелигиозной пропаганды в области.

Делегаты приводили ряд фактов, свидетельствующих о том, что там, где антирелигиозная работа недооценивается, там враги используют религиозные общества для своей гнусной, контрреволюционной деятельности.

Тов. Кивокурцев—председатель Полевского райсовета Союза воинствующих безбожников—поделился опытом своей работы. В Полевском районе создан актив безбожников. При райсовете организована лекторская группа из 9 человек. Имеется культбригада. Платные лекции, организуемые районным советом, собирают большие аудитории. Так, на лекции «Земля и небо» присутствовало 300 человек.

Интересным было выступление тов. Храмцова (Первоуральск).

— Прежде всего,—говорил он,—я считаю, что необходимо издать побольше литературы в помощь низовым антирелигиозным работникам. Иногда не можешь ответить на вопросы, возникающие во время беседы с рабочими, только потому, что не находишь нужной литературы.

— Красноуральск,—говорил тов. Сальников.—город новый, в нем нет церквей. Между тем, факты свидетельствуют, что борьба с религиозными пережитками для нас, работников Красноуральска, не менее важна, чем для работников других районов.

Тов. Сальников поставил также вопрос о необходимости повышения качества лекций.

О недостаточном руководстве со стороны областного совета Союза воинствующих безбожников райсоветами говорили товарищи Перевозников (Кушва), Антонов (Егоршино), Козинов (Н.-Тагил) и другие. Тов. Козинов сообщил областной конференции, что облсовет ничего не сделал для того, чтобы помочь лекторской группе Нижнего Тагила, состоящей из 20 человек, организовать там инструктивные совещания и т. д. Между тем, в областном совете имеется 10 штатных лекторов, которые должны не только читать лекции, но и помогать лекторским кадрам на местах.

Товарищи Перевозников (Кушва), Антонов (Егоршино) Зимина (обком ВКП(б), Орлов (центральный совет Союза воинствующих безбожников) и другие, выступавшие в прениях, подвергли резкой критике работу инструкторов областного совета.

Многие товарищи указывали, что областному совету необходимо более оперативно руководить работой райсоветов.

О необходимости привлечения научных сил к пропагандистской работе Союза воинствующих безбожников говорил профессор Зимницкий.

— В одном только мединституте,—говорил он,—имеется немало научных работников, которых можно было привлечь к пропагандистской работе Союза воинствующих безбожников. Привлечение этих сил, несомненно, повысило бы качество всей антирелигиозной пропаганды, подняло бы научный уровень ее.

На конференции выступил с большой речью секретарь обкома ВКП(б) тов. Колышев. Он остановился на задачах, стоящих сейчас перед областной организацией Союза воинствующих безбожников, и призвал делегатов энергичнее работать над тем, чтобы превратить наши организации воинствующих безбожников в массовые, создать вокруг районных советов и областного совета крепкий актив, вести систематическую работу среди верующих.

В прениях по докладу тов. Королева выступило 33 человека.

Конференция избрала пленум областного совета Союза воинствующих безбожников в составе 25 членов и 5 кандидатов.

Членами пленума областного совета избраны тт. Королев, Зимницкий, Тубанов, Голубев, Сальников, Бактияров, Колотова, Князев и другие.

1 января конференция закончила свою работу.

Декабристы на Урале

Обнаружены новые интересные данные о пребывании декабристов Пущина, Анненкова, Ивашева и других в туринской ссылке на Урале.

В распоряжении архива имеются документы, которые показывают, как царское правительство устанавливало надзор за ссыльными.

Вся переписка декабристов подвергалась тщательной проверке со стороны тобольского губернатора. Декабристам запрещалось иметь у себя портреты и фотокарточки. Царское повеление гласило:

«Воспретить поселенцам из политических и государственных преступников на будущее время снимать с себя портреты и отправлять оные к родственникам, или кому бы то ни было и с тем вместе отобрать от выше упомянутых поселенцев все портреты, которые у них найдутся».

Ограничение и преследование распространялись и на членов семей декабристов. В одном из предписаний говорится:

«В предупреждение самовольного уклонения жен государственных и политических преступников от учреждения над ними, наравне с их мужьями местного политического надзора... об'явить всем находящимся во вверенной мне губернии женам помянутых лиц с подписками... что они не должны никуда и ни в коем случае отлучаться из мест постоянного своего жительства, т. е. из тех городов и круг тех волостей, в коих жительствуют, или состоят причисленными их мужья».

Вся переписка членов семей декабристов также подвергалась просмотру со стороны тобольского губернатора.

О. КРЫЛОВА.
Научный работник Свердловского облгосархива.

На Всесоюзную выставку 1941 г.

На Всесоюзной сельскохозяйственной выставке 1939 года печать Свердловской области была представлена всего лишь одной газетой «Знамя коммуны», Камышловского района. Количество участников выставки в 1940 году увеличилось в несколько раз. В «Почетную книгу» ВСХВ 1940 года внесено две районных, одна совхозная многотиражка, две колхозных стенных газеты и 4 редактора и работника редакции. Все же необходимо признать, что печать области, особенно сельская низовая, слабо была представлена и на выставке 1940 года. Второй год на выставке отсутствуют селькоры, областные газеты, издательства и журналы.

В области 45 районов. В колхозах, совхозах, МТС, в бригадах и на фермах каждого из районов выходят сотни стенновок. Между тем, на выставке сельская низовая печать области была представлена лишь двумя стенными газетами Егоршинского и Красноуфимского районов.

Это можно об'яснить рядом причин. Здесь и недооценка дела отбора сельской низовой печати и отсутствие помощи ей в подготовке к выставке в большинстве районов области.

Печать области насчитывает многочисленную армию рабселькоров. Трудно представить себе районную газету, особенно передовую, которая не имела бы среди актива своих рабселькоров достойных участия на выставке. Однако ни одна газета области, в том числе и экспоненты павильона печати, не представили на выставку ни одного своего активного корреспондента.

Все эти ошибки и недочеты должны быть исправлены при подготовке печати области к выставке 1941 года.

В постановлении Главвыставкома четко определены те требования, которым должны удовлетворять участники выставки по павильону печати. Условия Главвыставкома об участниках ВСХВ по печати должны быть доведены до коллективов редакций всех газет, журналов и издательств, до всех редколлегий стенных газет, выходящих на селе.

В колхозах, совхозах и МТС немало стенных газет выходит в бригадах, на животноводческих фермах. Передовые стенные газеты издают в виде приложений юмористические фото и световые газеты, листовки, журналы.

Стенные газеты выходят в сельскохозяйственных институтах, техникумах, школах, на опытных станциях и в лабораториях. Выявить все стенные газеты, достойные быть выдвинутыми кандидатами на ВСХВ, показать сельскую низовую печать области во всем ее многообразии—вот почетная задача всех печатных и, в первую очередь, районных газет. Именно районная газета ближе всех остальных стоит к сельской низовой печати, тесно с ней связана, непосредственно ее обслуживает.

При отборе районной газеты на выставку надо строго учитывать, выполнила ли она требование Главвыставкома об организации соревнования стенных газет за право участия на выставке, как помогла им подготовиться к выставке. О выполнении этого требования надо судить не по декларациям, а по конкретным делам, по тому, как районные газеты помогают стенным газетам в работе, как организовали и ведут соревнование сельской низовой печати, как воспитывают и обучают рабселькоров, как организовали заочное обучение редакторов стенных газет, скольким селькорам газета помогла завоевать право кандидата на выставку.

При подготовке печати к выставке 1941 года особое внимание должно быть уделено отбору на выставку рабселькоров. Среди актива рабселькоров, авторов газет—цвет колхозного села: передовики—стахановцы, организаторы и специалисты сельского хозяйства. Многие из них будут выдвигаться на выставку по своим производственным показателям.

Это не значит, что эти товарищи не могут представляться на выставку и по линии печати. Вместе с передовыми газетами на выставку должны отбираться лучшие авторы и корреспонденты газет, которые за дальнейший под'ем социалистического земледелия, за пропаганду и внедрение опыта выставки активно борются не только на производстве, но и через печать.

Вместе с передовыми стенными газетами на выставку нужно представлять их лучших редакторов, членов редколлегий, художников, карикатуристов, фольклористов.

Отбор кандидатов на выставку должен сочетаться с подведением итогов соревнования, с проверкой выполнения социалистических договоров. Опыт и методы работы кандидатов нужно широко пропагандировать и распространять. Организованный таким образом отбор послужит лучшим средством дальнейшего под'ема и укрепления всей печати области.

Постановление Главвыставкома установило определенный и четкий порядок отбора и оформления документации кандидатов ВСХВ по павильону печати. Этот порядок должен строго соблюдаться.

Особенно тщательно и полно должны представляться материалы на передовиков. Характеристики на передовиков должны подтверждаться документами, материалами, в частности вырезками статей из газет и т. д. Представленные материалы — номера газет, документы—должны давать полную картину об опыте и методе работы кандидата, быть конкретными.

После того, как Главвыставком утвердил кандидата участником выставки, он записится в «Почетную книгу»—краткая характеристика—составляется местами. Эти характеристики в несколько строк должны конкретно и ярко рассказывать, за что данная газета, журнал, издательство, их передовики утверждены участниками выставки. Все цифры, данные так же, как фамилия, имя, отчество, адрес, должны быть тщательно выверены, точны и не вызывать никаких сомнений.

Чрезвычайно важно, чтобы область как можно раньше представила все материалы и документы на кандидатов по павильону печати в Главвыставком. Отборочная комиссия Главвыставкома начала уже работать. Последний срок представления материалов в Москву 1 марта. Документы и материалы на кандидатов по печати, представленные не полностью или небрежно оформленные, а также доставленные после 1 марта, не будут рассматриваться.

Сейчас главное внимание должно быть уделено выявлению и отбору на выставку всех достойных кандидатов и тщательному оформлению их документации, своевременному представлению всех материалов районами в область, а областью в Москву.

Большевистская подготовка печати к ВСХВ во всех районах, отбор всех достойных кандидатов обеспечат достойный показ печати области на выставке 1941 года.

С. КОРЖ.
Редактор павильона печати ВСХВ. г. Москва.

Перепись скота идет организованно

СУХОЙ ЛОГ, 2 января (по телефону). Вчера в восемь часов утра 62 счетчика организованно вышли на свои участки и начали перепись скота. В населенных пунктах Комельки, Черноярово и Заимка сегодня перепись уже закончена. Завтра в этих селах начнутся контрольные обходы. Райком ВЛКСМ организовал лыжный переход, посвященный переписи. Участники перехода в трех сельсоветах проведут раз'яснительную работу по вопросам переписи.

АРАМИЛЬ, 2 января (по телефону). Все счетчики приступили к работе своевременно. Особенно хорошо работают тт. Азанова и Борунов. Население встречает счетчиков радушно. Члены комиссий содействия активно участвуют в переписи. Лишь в Арамильском поселковом совете (председатель тов. Безруков) комиссии содействия и сегодня не вышли на свои участки.

СЫСЕРТЬ, 2 января (по телефону). Перепись скота идет организованно. Счетчики тт. Скоремин, Заикина и другие перевыполняют задания. В трех домовладениях поселка Сысерть счетчики столкнулись с попыткой укрыть часть скота от учета. Это свидетельствует о том, что отдельные граждане не поняли целей и задач переписи. Районные организации приняли все меры к усилению раз'яснительной работы.

ВОЙНА В АФРИКЕ

ЛОНДОН, 1 января (ТАСС).

По сообщению агентства Рейтер, английская тяжелая артиллерия беспрерывно обстреливает Бардию. Находящиеся в Бардии 20 тысяч итальянцев по существу окружены, ибо англичане полностью контролируют побережье между Бардией и Тобруком в районе Мерса-Лук (в 35 километрах от Бардии).

Производится подсчет трофеев. По далеко не полным данным, у итальянцев захвачено более 1000 грузовиков, 120 полевых орудий, 70 танков и 600 легких пулеметов.

НЬЮ-ЙОРК, 1 января (ТАСС).

Корреспондент агентства Юнайтед Пресс, находящийся при английской армии в Ливии, сообщает, что английские войска проникли в глубь Ливии на 70 миль и достигли окрестностей Тобрука. К югу от Тобрука был обнаружен покинутый итальянцами аэродром.

Сильная песчаная буря препятствует действиям англичан. Итальянцы обороняют Бардию из 40 фортов.

ВОЕННЫЕ ДЕЙСТВИЯ В АЛБАНИИ

ЛОНДОН, 1 января (ТАСС).

Агентство Рейтер передает из Афин следующую сводку верховного командования греческой армии, опубликованную сегодня ночью: «Местные операции проведены успешно. Захвачены пленные и много военных материалов, в том числе восемь пушек. Танковая атака была отбита и один танк захвачен. 30 декабря было сбито два неприятельских самолета».

ЛОНДОН, 1 января (ТАСС).

Агентство Рейтер передает, что продолжается чрезвычайно ожесточенное сражение на западном побережье озера Охрида. Главный об'ект операций с обоих сторон — селение Лин, в котором пока не удалось закрепиться ни грекам, ни итальянцам. Как греческие, так и итальянские авангарды вступали в него, но затем вынуждены были отходить.

В ночь на 1 января контратаки итальянцев в секторе Лин были отбиты, причем обе стороны понесли тяжелые потери. Считают, что на участке фронта от долины реки Шкумбы и до Лина оперируют четыре итальянских дивизии.

РИМ, 1 января (ТАСС). Итальянское командование сообщает, что на греческом фронте отмечается активность разведывательных отрядов и на некоторых участках фронта — стычки между передовыми частями. Итальянская авиация бомбардировала скопления войск противника и мотомеханизированные колонны.

НАЛЕТЫ АНГЛИЙСКОЙ АВИАЦИИ НА НЕАПОЛЬ И ТАРАНТО

ЛОНДОН, 31 декабря (ТАСС).

Агентство Рейтер передает, что, согласно коммюнике министерства авиации, английские тяжелые бомбардировщики совершили в ночь на 30 декабря налет на Неаполь. Сброшенные бомбы упали на сооружения таможни, а также на молы, в западной части которых вспыхнул большой пожар. Все английские самолеты, участвовавшие в этой операции, благополучно возвратились на свои базы.

ЛОНДОН, 1 января (ТАСС).

Командование английских воздушных сил на Ближнем Востоке сообщает, что в ночь на 31 декабря английская авиация совершила налет на Таранто и Неаполь. В Таранто бомбардировке подверглась группа военных кораблей. Кроме того, были бомбардированы гавань Палермо, химический завод в Кротоне и Торре Аннунциата.

Ответ Германии на речь Рузвельта

БЕРЛИН, 31 декабря (ТАСС).

В журналистских кругах Берлина с большим интересом ожидался германский ответ на последнюю речь Рузвельта. Однако до сегодняшнего дня с германской стороны не было никаких комментариев к речи американского президента. Это об'ясняется в журналистских кругах тем, что Берлину требовалось согласовать характер своего ответа с Римом и Токио, так как Рузвельт охарактеризовал тройственный пакт, как военный союз, направленный своим острием против США.

Сегодня представителям иностранной прессы с полуофициальной германской стороны было заявлено, что для германских политических кругов речь Рузвельта не явилась неожиданной и не внесла ничего нового. Она была построена на неправильных аргументах и оскорбительных выпадах по отношению к Германии и Италии. Каковы же причины того, что речь американского президента носила нервозный и раздражительный тон? Ответить можно так: На совести Рузвельта лежит проигранная игра. Судьба Англии решена, и никакая речь Рузвельта не в состоянии отодвинуть или предотвратить окончательное решение. Речь Рузвельта построена на ложном заявлении о том, что Гитлер намерен установить господство над всем миром. Германия удивлена, что политические деятели говорят такие слова. Рузвельт принимает тон Черчилля и высказывает сомнение в прочности союза между Германией и Италией. Но речь Рузвельта является не таким сильным аргументом, чтобы помешать падению Англии. Точка зрения Германии в вопросе англо-германских отношений ясна.

ОТКЛИКИ НА РЕЧЬ РУЗВЕЛЬТА

В германской печати

БЕРЛИН, 1 января (ТАСС). «Берлинер Берзенцейтунг» помещает статью по поводу речи Рузвельта под заголовком «Плохая совесть».

Речь Рузвельта, по словам газеты, вызвана горечью по поводу того, что в Европе Гитлер и Муссолини оказались слишком сильными противниками для демократических держав.

«Перед войной, — указывает далее газета, — Рузвельт был «закулисным режиссером враждебной по отношению к Германии политики». Документы предистории войны, опубликованные министерством иностранных дел, дали неопровержимые доказательства того, что Вашингтон в решающие фазы подготовки войны был центром происков против Германии. В этом духе в Европе действовал Буллит, как доверенное лицо Рузвельта. После того, как началась война, продолжает газета, американское правительство не упускало случая, чтобы затянуть или расширить войну и поддержать сопротивление Англии.

Далее газета опровергает утверждение Рузвельта, что Германия стремится достигнуть мирового господства. Особенно энергично выступает газета против заявления Рузвельта, что США никогда в истории не подвергались угрозе или нападению и что лишь теперь у их дверей стоит германская опасность. Газета выступает также против намерения Рузвельта «раз'единить Германию и Италию и противопоставить их друг другу». Вместе с тем, пишет газета, Рузвельт «не может привести ни одного доказательства в пользу того, что Германия, Италия и Япония хотят пошевелить хотя бы пальцем, чтобы посягнуть на безопасность Америки».

В итальянской печати

РИМ, 1 января (ТАСС).

«Джорнале д'Италиа» от 31 декабря в передовой за подписью Гайда заявляет, что последняя речь Рузвельта не дает ничего нового. «Рузвельт,—пишет Гайда,—сторонник не об'явленной, но все же ведущейся войны на стороне Англии против держав оси и Японии».

Отметив, что Рузвельт обещал усилить отправку в Англию различных военных материалов, начиная с судов и кончая броневиками и самолетами, Гайда заявляет, что «державы оси были до сих пор очень терпеливы, но есть предел их терпению. Американские поставки, пытающиеся нарушить линию контрблокады при помощи американского флота, и передача врагу германских и итальянских судов, находящихся в американских портах, были бы открытым нарушением американского нейтралитета. Это означало бы открытое вступление США в войну».

«Реджиме фашиста» от 31 декабря, комментируя речь Рузвельта, сообщает, что «США уже с некоторого времени могут считаться решительным и деятельным врагом Германии и Италии».

Газета «Стампа» от 31 декабря в комментарии на речь Рузвельта пишет: «Мы не можем обойти молчанием наше глубокое негодование по поводу двусмысленного и смутного духа всей проповеди Рузвельта. Поборник демократической справедливости хочет исключить из цивилизации тоталитарные державы во имя гуманности и международного права, которые служили и служат для прикрытия преступлений и привилегий плутократического империализма».

АНГЛО-ГЕРМАНСКАЯ ВОЙНА

Германские сообщения

БЕРЛИН, 1 января (ТАСС).

Верховное командование сообщает, что 31 декабря действовавшие в одиночку германские самолеты бомбардировали с высоты 100 метров военный завод в графстве Эссекс. Кроме того, подверглись бомбардировке важные в военном отношении об'екты Лондона. Из четырех самолетов противника, пытавшихся проникнуть на территорию Германии, два сбиты и два были вынуждены вернуться, не достигнув цели. Германская авиация потерь не имела. В ночь на 1 января германская и неприятельская авиация бездействовала.

Английские сообщения

ЛОНДОН, 1 января (ТАСС).

Официально сообщается, что вчера днем английская авиация совершила налеты на военные об'екты в Германии, Голландии и Бельгии. Вблизи Флиссингена выведено из строя неприятельское судно. Два английских самолета не вернулись.

ПЕРЕГОВОРЫ МЕЖДУ АМЕРИКАНСКИМИ СТРАНАМИ

НЬЮ-ЙОРК, 1 января (ТАСС).

Как сообщает агентство Юнайтед Пресс, между Аргентиной, Бразилией, Уругваем и Боливией, между Колумбией, Перу и Бразилией, а также между Боливией, Перу и Чили происходят переговоры о заключении пактов о ненападении, предусматривающих отказ признавать насильственный захват территории.

1528 километров на лыжах

Рассказ командора лыжного перехода Новосибирск—Свердловск П. В. БЕССЧАСТНОВА

Три дня гостят в Свердловске лучшие лыжники Новосибирска, товарищи П. В. Бессчастнов, А. П. Лысков, В. И. Кровелис, И. Ф. Бычков и А. Т. Королев. Они с успехом совершили переход из Новосибирска в Свердловск, посвященный социалистическому соревнованию этих городов. Вчера спортсмены посетили редакцию газеты «Уральский рабочий» и поделились с журналистами путевыми впечатлениями. Ниже мы помещаем рассказ командора перехода тов. Бессчастнова.

— Команда стартовала из Новосибирска 8 декабря. На три дня раньше в путь тронулись лыжники Свердловска. Задание у обоих команд было одинаковое—возможно быстрее доставить на финиш рапорты передовых предприятий соревнующихся городов. Уже на второй день пути наша команда прошла суровое испытание. После ночевки в Коченево мы встретили сильный ветер, слепящий глаза. Неожиданно полил дождь. Одежда и обувь быстро промокли. Лыжи еле передвигались по отяжелевшему снегу. Через некоторое время наступило резкое похолодание. Мы моментально обледенели.

Но никто не поддался панике. В трудные минуты, которые были и на других этапах, политрук тов. Лысков и сильнейшие лыжники пробивали дорогу, помогали уставшим товарищам.

Путь наш проходил, буквально, по всем дорогам. Мы шли там, где было выгоднее и лучше итти: вдоль линии железной дороги, по тракту, проселку, по чистому снегу. На участке этапа к Ялуторовску пошли по тракту и попали в буран. Снежные сугробы переудли всю дорогу. Четыре с половиной часа пришлось преодолевать расстояние в 30 километров.

Дни были коротки, и мы часто шли ночью. Сперва это было при луне, а потом в полной темноте. Было трудно, но зато команда познакомилась с действиями на лыжах в ночной обстановке.

Больше всего мешал ветер. 17 ходовых дней дул встречный северо-западный ветер, обычный в это время года. За 20 ходовых дней команда формально прошла 1528 километров, но если учесть все отклонения от линии железной дороги, то лыжникам пришлось преодолеть около 1800 километров. Среднесуточный пробег составил 80 километров.

Повсюду нас встречали очень радушно. Можно привести много фактов братского приема лыжников в пути. В колхозных избах, где команда останавливалась на ночлег, нас поили горячим чаем, молоком и очень обижались, когда мы пытались расплатиться с гостеприимными хозяевами. В Омске, Чулыме, Татарске, Карачах, Ишиме, Тюмени нас встречали и провожали отряды лыжников. Было отрадно видеть, что лыжи завоевали огромную популярность и становятся подлинным народным спортом. В пути мы получили ряд телеграмм, что наш переход вызвал большой интерес к лыжам среди комсомольцев Новосибирска.

Крепко досталось лыжам. В Тюмени пришлось сменить три пары лыж, сносившихся до основания. Только две пары лыж—марки СП Петрозаводской фабрики и финские «Лямпинен» выдержали до финиша. Прекрасно прошли испытание лыжные крепления типа «Ротефело». Они легки, прочны. Все же переход показал, что высококачественного инвентаря наши лыжники не имеют. Над этим надо подумать лыжным фабрикам.

Переход закончен. По заключению врачей состояние здоровья участников настолько хорошо, что команда может продолжать путь. Потери в весе минимальны, а политрук тов. Лысков даже поправился на 4 килограмма. Это говорит о хорошей тренированности участников и правильном проведении перехода.

Мы благодарны за теплую встречу в Свердловске. Были очень рады встретить новый год среди трудящихся города, соревнующегося с Новосибирском. Первого января вся команда ходила во Дворец пионеров, где школьники поднесли нам подарки — небольшие шкатулки.

В Свердловске команда пробудет до 5 января. Мы побываем на Уралмашзаводе, Верх-Исетском заводе, в спортивных обществах. Расскажем о достижениях новосибирцев и переймем опыт передовиков Свердловска.

Команда лыжников г. Новосибирска, закончившая встречный скоростной лыжный переход Новосибирск—Свердловск (слева направо): в первом ряду—А. П. ЛЫСКОВ—политрук, П. В. БЕССЧАСТНОВ—командор; во втором ряду—В. И. КРОВЕЛИС, А. Т. КОРОЛЕВ и И. Ф. БЫЧКОВ. Фото И. ТЮФЯКОВА.

В дни каникул

Большим гуляньем на площади 1905 года начались в Свердловске зимние каникулы. Сотни юных граждан собрались вокруг сверкающей огнями громадной елки. Здесь было много веселых плясок и игр.

1 января во Дворце пионеров состоялась первая традиционная елка профсоюзов. Ребята пришли в фойе, украшенное искорками разноцветных лампочек. И вдруг обнаружилось, что в толпе появились два седобородых гнома. Это были гонцы Снежной королевы. Они повели школьников в ее таинственное царство. Это было интересное, захватывающее путешествие!

Дети вошли в зимний лес, освещенный зеленоватым лунным светом, поднялись на вершину самодвижущейся горки, скатились с нее, побывали в комнате Арктики, где во льдах плыли прославленные ледоколы, стояла легендарная палатка папанинцев...

И, наконец, спустились в зал. Все окружили елку. Начались веселые хороводы во главе со Снежной королевой и дедом-Морозом.

Школьники узнали, что во Дворец пришли знатные гости—новосибирские лыжники, прибывшие в Свердловск накануне нового года. Радостно встретила их детвора. Командор пробега тов. Бессчастнов рассказал ребятам о походе, преодоленных трудностях, призвал овладевать лыжным спортом. Затем юные свердловцы повели дорогих гостей по Дворцу, чтобы показать все его чудеса.

Итак, каникулы начались. Вчера немало школьников побывало в кино. Одно только «Совкино» посетили около 900 человек. Здесь они смогрели фильм «На границе», в кино «МЮД» шел «День нового мира». В фойе кинотеатра состоялся концерт, где конферансье был дед-Мороз. К ребятам вышли герои их любимых фильмов «Василиса Прекрасная», «Подруги», «Доктор Айболит» и других. В театре Музкомедии дети смотрели спектакли «Замарашка» и «Три мушкетера».

Учащихся можно было видеть в музеях Революции и Краеведческом, картинной галлерее и зоопарке.

Н. РОЗИНА.

С новым годом!

К залитым огнями клубам, театрам, домам культуры в последний день 1940 года спешили нарядно одетые свердловцы. Тысячи трудящихся в этот вечер встречали новый год на праздничных балах, карнавалах, ночных концертах.

Залы Дома культуры имени Андреева заполнили работники Свердловского железнодорожного узла. 23 часа 50 минут. Бал в разгаре. Везде мелькают разноцветные брызги конфетти, яркие змейки серпантина. В театральной части здания, отстроенной в 1940 году, идет концерт. И вдруг раздается голос репродуктора:

— Граждане пассажиры! Через 10 минут с соседней станции к нам прибывает новый, 1941 год. Он идет без опоздания, точно по графику.

И снова: — Новый год проследовал через станцию Владивосток, Читу, Новосибирск, Омск. Поздравляем свердловцев с новым, 1941 годом!

За нарядно украшенными столиками буфетов, уставленных вкусными блюдами, поднимаются бокалы.

— С новым годом!

А в это время 1500 трудящихся Орджоникидзевского района собрались в клубе имени Сталина на грандиозный новогодний бал. Долго веселились уралмашевцы. В голубом зале, оформленном «деляными сталактитами», сверкающими разноцветными электрическими лампочками, под лучами прожекторов, шли танцы. В большом зале проходили концерты участников художественной самодеятельности Уралмашзавода и ленинградского ансамбля гусляров. Новогодний бал закончился интересным парадом масок.

Праздничное новогоднее веселье царило во всех клубах. Молодежь Молотовского района собралась на бал в клубе «Профинтерн». Здесь в фойе и большом зале, украшенных изображениями забавных зверей и панно «Русские сказки», шли танцы. В малом зале демонстрировался кинофильм. В клубе Строителей веселились работники строительных организаций города.

Учащиеся старших классов средних школ встречали новый год во Дворце пионеров.

...Стрелки часов приближались к 12. Открылся занавес. В центре сцены собравшиеся увидели земной шар. Месяцы прошедшего 1940 года отдали рапорты — рапорты побед и достижений советского народа. На земном шаре передвинулись границы СССР, очерчивая новые республики.

— С новым годом! Он наступил, новый, 1941 год—24-й год советской власти, четвертый год третьей сталинской пятилетки, год новых побед, новых достижений, новых радостей для граждан великого Советского Союза.

ОБ УКРАШЕНИИ ГОРОДА В СВЯЗИ С ПРЕДСТОЯЩИМИ ВЫБОРАМИ В ВЕРХОВНЫЙ СОВЕТ СССР

Решение исполнительного комитета Свердловского городского совета депутатов трудящихся

В связи с проведением 5 января 1941 года выборов депутатов в Верховный Совет СССР обязать руководителей учреждений, организаций, домоуправления и домовладельцев города не позднее 18 часов 4 января 1941 г. привести в праздничный вид улицы, фасады зданий и домов.

Зам. председателя исполнительного комитета Свердловского городского совета депутатов трудящихся И. НИКОНОВ.

За секретаря член исполнительного комитета Свердловского городского совета депутатов трудящихся Н. ЛАЗАРЕВ.

ИЗВЕЩЕНИЯ

Сегодня, в 8 час. веч., в Доме партпросвещения имени Л. М. Кагановича состоится лекция тов. Ганштак «Экономический анализ машиностроительных заводов».

Сегодня, в 7 часов вечера, в Доме культуры железнодорожников имени Андреева—лекция тов. Точкина «Международное положение СССР». Билеты можно приобрести в отделе пропаганды и агитации РК ВКП(б) и в Доме культуры перед началом лекции.

Ответственный редактор И. С. ПУСТОВАЛОВ.

В ТЕАТРАХ и КИНО:

ТЕАТР ОПЕРЫ и БАЛЕТА имени А. В. Луначарского. Тел. Д1-33-51. Нач. в 8 ч. в. — СЕГОДНЯ утро, КАВКАЗСКИЙ ПЛЕННИК; вечер, РУСАЛКА

Драматический театр. Тел. Д1-69-28. Касса открыта с 2 час. дня. Нач. в 8 ч. в. — СЕГОДНЯ вне абонем., КРЕМЛЕВСКИЕ КУРАНТЫ; 4-I, вне абонем. КРЕМЛЕВСКИЕ КУРАНТЫ

ТЕАТР Музыкальной комедии. Тел. Д1-19-46, Д1-44-27 — СЕГОДНЯ нач. в 3 ч. 30 м., ЗАМАРАШКА; нач. в 8 ч. 15 м., аб. 22, ВЗАИМНАЯ ЛЮБОВЬ; 4-I, нач. в 3 ч. 30 м., ЗАМАРАШКА; 4-1, нач. в 8. 15 м., аб. 8, РОЗ-МАРИ

Театр юных зрителей. Тел. Д1-36-90, Д1-55-64 — СЕГОДНЯ, нач. в 12 час. дня, вне абон., премьера, ЕДИНАЯ БОЕВАЯ; нач. в 6 ч. 30 м., веч., абон. 24, СТО ГОРЯЧИХ; 4-I, нач. в 12 ч. дня, аб. 29, СТО ГОРЯЧИХ; 4-I, нач. в 4 час., СТО ГОРЯЧИХ; 4-I, нач. в 8 ч. вечера, абон. 23, ЕДИНАЯ БОЕВАЯ. Билеты продаются. Касса работает с 1 ч. дня до 9 час. вечера.

Новый театр Дома культуры железнодорожников имени А. А. Андреева. тел. Д1-62-63 — 4-I, нач. в 9 час. вечера, последняя вечерняя гастроль театра оперетты ЛИЛИПУТОВ МАРИЦА. После спектакля ТАНЦЫ до 6 час. утра.

Кинотеатр железнодорожников имени А. А. АНДРЕЕВА. Тел. Д1-62-63 — Василиса Прекрасная. Нач.: 6, 8, 10. Деткино: 12, 2, 4. Перед каждым детским сеансом проводятся массовые игры у елки.

Кинотеатр МЮД. Тел. Д1-22-25 — День нового мира. ЦИРК НА ЭКРАНЕ. Нач.: 4-30, 6, 7-30, 9, 10-40. Деткино. Начало: 10-30, 12, 1-30, 3.

Кинотеатр Октябрь. Тел. Д1-02-66 — Яков Свердлов. Нач.: 11, 1-30, 3-45, 6, 8-30, 10-45.

Кинотеатр Совкино. Тел. Д1-47-43 — Последние дни Возвращение. Нач.: 3, 4-30, 6, 7-30, 9, 10-30. Деткино: НА ГРАНИЦЕ. Нач.: 11, 1.

Кинотеатр Рот Фронт. Тел. Д1-93-85 — Яков Свердлов. Нач.: 11, 1-15, 3-30, 5-45, 8, 10-15.

Кинотеатр клуба им. ПРОФИНТЕРН. Тел. Д1-46-31 — Дурсун. Нач.: 7, 9. Деткино: НА ПУТЯХ. Начало: в 4 часа.

КОНЦЕРТНЫЙ ЗАЛ ГОСФИЛАРМОНИИ. 4 ЯНВАРЯ, нач. в 9 ч. веч., ГАСТРОЛИ ЭСТРАДНОГО АНСАМБЛЯ ГУСЛЯРОВ. В программе: НАРОДНАЯ МУЗЫКА, ПЕСНИ, ПЛЯСКИ, САТИРА, ФЕЛЬЕТОН, КОНФЕРАНС. ЕЛКА—ТАНЦЫ в большом зале до 3 час. ночи.

Днем, начало в 12 час., МУЗЫКАЛЬНЫЙ УТРЕННИК для детей и учащихся. ЕЛКА—ТАНЦЫ—ИГРЫ. Цены от 2 до 4 руб.

ГОСТЕАТР ОПЕРЫ И БАЛЕТА им. А. В. ЛУНАЧАРСКОГО. ДЛЯ ШКОЛЬНИКОВ В ДНИ КАНИКУЛ: 3-I Кавказский пленник. 5-I Дон-Кихот. 9-I Черевички. Начало в 12 час. дня. Цены от 2 руб. Оставшиеся билеты продаются в кассе. Справки по тел. Д1-33-66.

ВНИМАНИЮ АБОНЕМЕНТОДЕРЖАТЕЛЕЙ ТЕАТРА МУЗКОМЕДИИ. Январский взнос за абонементы, т. е. все 100 проц., необходимо погасить до 15 января 1941 года. Абонементодержатели, не уплатившие полностью взносы за свои абонементы, после 15-I в театр не пропускаются.

Свердловская областная контора ГЛАВКИНОПРОКАТА ВЫПУСКАЕТ НА ЭКРАНЫ ОБЛАСТИ КИНОНОВЕЛЛУ НА ПУТЯХ

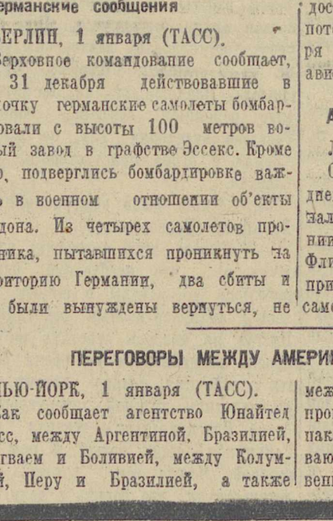

Авторы сценария: М. Ефетов и А. Ольшанский. Режиссеры: А. Каплан и Н. Трахтенберг. В главных ролях: артист-орденоносец Н. Крючков, артист Ванин. Производство Московской ордена Ленина киностудии «МОСФИЛЬМ».

Городская санитарно-бактериологическая лаборатория ЗАКЛЮЧАЕТ ДОГОВОРЫ НА ПРОИЗВОДСТВО: санитарно-бактериологических анализов воды, пищевых продуктов, готовых продуктов и полуфабрикатов. АДРЕС: гор СВЕРДЛОВСК, ул. Куйбышева, № 40, Справки по телефону Д1-34-12.

Кинотеатр им. Максимского. Тел. Д1-79-04 — Большой вальс. Нач. 6, 8, 10.

ИППОДРОМ — СЕГОДНЯ БЕГА. Начало в 6 ч. веч. Следующие бега 5-I. Начало в 1 час дня.

СВЕРДЛОВСКАЯ КОНТОРА ТЕАСНАБА

МУЗЫКАЛЬНЫЕ МАСТЕРСКИЕ (ул. 8 марта, 48, тел. Д1-85-65, доб. 17 и ул. Энгельса, 14, тел. Д1-46-04). РЕМОНТИРУЮТ, РЕСТАВРИРУЮТ, ПОКУПАЮТ, ПРОДАЮТ: ДУХОВЫЕ ИНСТРУМЕНТЫ, ПИАНИНО, РОЯЛИ, ГАРМОНИИ, БАЯНЫ, ГАВАЙСКИЕ ГИТАРЫ, ДОМРЫ И ДРУГИЕ ИНСТРУМЕНТЫ. НИКЕЛИРОВКА ИНСТРУМЕНТОВ.

Прием заказов ежедневно (не исключая и воскресенья).

ТЕАТРАЛЬНЫЙ МАГАЗИН. ПО СНАБЖЕНИЮ ТЕАТРОВ, КЛУБОВ, САМОДЕЯТЕЛЬНЫХ КРУЖКОВ, КРАСНЫХ УГОЛКОВ, ИЗБ-ЧИТАЛЕН. В магазине имеется большой выбор париков и волосяных изделий, полный ассортимент грима и театральной косметики, пьесы, методика, мемуарная литература, ноты, музыкальная литература, музыкальные инструменты, театральная светоаппаратура, желофан всех цветов в любом количестве. Магазин принимает заявки на отправку товаров наложенным платежом. Адрес магазина: ул. Малышева, 27.

БАЗА ПРОКАТА ТЕАТРАЛЬНЫХ КОСТЮМОВ: улица Шарташская, 9, тел. Д1-06-74, открыта с 8 ч. утра до 4 ч. 30 м. в., вых. день—вторник.

ВСЕМ КИНОУСТАНОВКАМ ПРОФСОЮЗНОЙ и ВЕДОМСТВЕННОЙ КИНОСЕТИ. Свердловское областное управление кинофикации ПРЕДЛАГАЕТ всем профсоюзным и ведомственным киноустановкам не позднее 5 января 1941 года представить в районные (межрайонные) отделы кинофикации всю ОПЕРАТИВНО-СТАТИСТИЧЕСКУЮ ОТЧЕТНОСТЬ ЗА 1940 г. по установленным формам, а также представить на утверждение в отдел СВОИ ЭКСПЛОАТАЦИОННО - ФИНАНСОВЫЕ ПЛАНЫ НА 1941 ГОД. ОДНОВРЕМЕННО обязываем правления клубов и организации, в ведении которых находится киноустановка, не позднее 13 ЯНВАРЯ представить отделениям Главкинопроката, в которых их установки получают фильмы, СПРАВКУ ОТДЕЛА КИНОФИКАЦИИ О СДАЧЕ ОТЧЕТНОСТИ И КОПИЮ ПЛАНА НА 1941 ГОД, УТВЕРЖДЕННОГО ОТДЕЛОМ, и предупреждаем, что в случае непредставления этих документов С 15 ЯНВАРЯ 1941 г. ВЫСЫЛКА КИНОФИЛЬМОВ ОТДЕЛЕНИЕМ ГЛАВКИНОПРОКАТА БУДЕТ ИМ ПРЕКРАЩЕНА. Начальник областного управления кинофикации БЕЛОВ. Управляющий областной конторой Главкинопроката СОЛОДЯНКИН.

Тресту Свердлес ТРЕБУЮТСЯ: АГРОНОМЫ, заведующие подсобными хозяйствами предприятий, АГРОНОМ-ЭКОНОМИСТ в аппарат треста. Обращаться: Дом промышленности, 1-й блок, 2-й этаж, сектор кадров, тел. Д1-12-51.

Свердловскому областному отделению „Трансэнергокадры" ТРЕБУЮТСЯ на постоянную работу ТЕХНИКИ И ПРАКТИКИ для обучения КОЧЕГАРОВ, МАШИНИСТОВ, ЭЛЕКТРОМОНТЕРОВ, а также паровозных МАШИНИСТОВ, ЭКСПЛОАТАЦИОННИКОВ, ПУТЕЙЦЕВ и ВАГОННИКОВ. Обращаться по адресу: г. Свердловск, ул. Санко и Ванцетти № 72, телефон Д1-75-10.

КРУГЛУЮ ПЕЧАТЬ рабочего комитета Шарташского совхоза считать недействительной.

Купим ЛОШАДЬ. Обращаться: улица Розы Люксембург, 50, кинотеатр Рот Фронт, телефон Д1-93-85.

ПРОДАЕТСЯ котиковое манто и другие домашние вещи. Адрес: угол Декабристов и Чапаева, дом №1-а, квартира 2.

Свердловское областное отделение „ТРАНСЭНЕРГОКАДРЫ" ПРОДОЛЖАЕТ ЗАКЛЮЧЕНИЕ ДОГОВОРОВ на обучение в 1941 году рабочих следующих специальностей: шоферов всех классов, бензиновых и газогенераторных машин, электриков, машинистов, кочегаров, турбинистов, экскаваторщиков и рабочих промышленного железнодорожного транспорта; паровозников, вагонников, путейцев, эксплоатационников и других профессий. Для обучения отделение высылает на предприятия квалифицированных инструкторов-преподавателей. За всеми справками обращаться: гор. СВЕРДЛОВСК, ул. Санко и Ванцетти, № 72, «ТРАНСЭНЕРГОКАДРЫ», телефон № Д1-75-10.

Уральское проектно-монтажное предприятие УРАЛЭНЕРГОМОНТАЖ в связи с укомплектованием плана работ 1941 года ◆ ПРОДОЛЖАЕТ ЗАКЛЮЧЕНИЕ ДОГОВОРОВ на комплексное проектирование, монтаж, пуск и наладку тепловых электростанций, производственных котельных, химводоочисток и прочее теплосиловое оборудование. Используйте возможность комплексного выполнения работ по вашему энергооб'екту. Здесь же принимаются заказы на светокопировальные работы из материала заказчика. Гор. СВЕРДЛОВСК, улица Карла Либкнехта, 23, 5-й этаж, УРАЛЭНЕРГОМОНТАЖ.

Все предприятия, учреждения и лица, желающие пользоваться местами для расклейки рекламы, ДОЛЖНЫ ЗАКЛЮЧАТЬ ДОГОВОРЫ С РЕКЛАМНЫМ БЮРО ГОРКОМХОЗА. Без разрешения рекламного Бюро установка рекламных щитов, плакатов, расклейка афиш, печатных об'явлений и проч. ВОСПРЕЩАЕТСЯ. Основание: постановление исполкома Свердловского горсовета депутатов трудящихся от 10-IX-1940 г. за № 779. Для заключения договоров вызывайте уполномоченных: Адрес: г. Свердловск, гостиница «Большой Урал», 1-й этаж, комн. 1-а, тел. Д1-80-80, добавочный 3-91. Афиши следует присылать накануне для их расклеивания. Прием с 9 час. утра до 5 час. 30 мин. веч. ежедневно кроме воскресений. В случае срочной расклейки необходимо предварительное предупреждение.

Отдел реклам и об'явлений—телефон Д1-89-05.

Газ.-журн. тип. изд-ва «Уральский рабочий», Свердловск, ул. Ленина, 47. Заказ № 197. НС6786. Тираж 65000.