XXIV ГОД ИЗДАНИЯ

Адрес редакции и издательства: Свердловск, ул. Ленина, 47, Дом печати.

Телефоны редакции:

секретариат—Д1-21-42, Д1-28-03; отдел партийной жизни — Д1-32-32, Д1-34-05, отдел пропаганды Д1-33-72, промышленно-транспортный отдел—Д1-82-86, Д1-39-10, сельскохозяйственный отдел—Д1-36-10, Д1-39-80, по вопросам внутренней информации звонить Д1-28-35, искусства — Д1-97-47, школы и здравоохранения Д1-17-62, отдел писем — Д1-39-76, Д1-35-94.

Пролетарии всех стран, соединяйтесь!

УРАЛЬСКИЙ РАБОЧИЙ

ОРГАН СВЕРДЛОВСКОГО ОБЛАСТНОГО И ГОРОДСКОГО КОМИТЕТОВ ВКП(б), СВЕРДЛОВСКОГО ОБЛАСТНОГО СОВЕТА ДЕПУТАТОВ ТРУДЯЩИХСЯ

№ 182 (7793) | 3 августа 1941 года, воскресенье | Цена номера 15 коп.

УСЛОВИЯ ПОДПИСКИ:

на 9 мес.—30 руб. 15 коп., 6 мес.—20 руб. 10 коп., 3 мес.—10 руб. 5 к., 1 мес.—3 руб. 35 коп.

Подписка принимается органами Союзпечати и отделениями связи. Издательством подписка не принимается.

Телефоны издательства:

зав. издательством и секретариат—Д1-91-26, редакция фотохроники—Д1-33-05, отдел об'явлений—Д1-89-05. О недоставке газеты звонить: Д1-45-53, Д1-97-48.

Прием об'явлений

в издательстве «Уральский рабочий» с 9 час. утра до 6 час. вечера в комн. № 46.

НАРОДНЫЙ ПАТРИОТИЗМ

В своей исторической речи по радио, произнесенной месяц назад, товарищ Сталин обратился к народу с призывом:

— Все наши силы—на поддержку нашей героической Красной Армии, нашего славного Красного Флота!

Все силы народа — на разгром врага!

Вперед, за нашу победу!

В ответ на призыв своего любимого вождя вся страна, как один человек, поднялась на великую отечественную войну против злейшего врага—германского фашизма. Священную войну ведут не только Красная Армия и Красный Флот,—ее ведет и весь наш многонациональный народ — бесстрашный, самоотверженный воин—с боевым знаменем в стальных руках:

— За родину! За Сталина!

Мир изумлен могучим патриотизмом советского народа. В дни отечественной войны, когда над родиной нависла грозная опасность, наш народ еще теснее сплотился вокруг товарища Сталина, вокруг большевистской партии. Любимому Сталину, родной партии он смело доверяет свою судьбу.

Сталин—это наше победное знамя.

Сталин—это наша свобода, наше счастье, наша жизнь.

Сталин—это величие моральных сил и мудрости нашего народа, символ беспредельной любви народа к родине.

Сталин—это железная воля нашей партии, не знающей пощады врагу, ломающей все и всяческие трудности на пути к цели.

Народ всей душой предан великому Сталину, предан партии. Он знает, что партия обеспечила ему свободную, счастливую жизнь. Он знает, что партия сделала нашу страну богатой и сильной. Он гордится тем, что партия вывела нашу страну в авангард всего передового и прогрессивного человечества.

И сейчас, когда вероломный и коварный враг хочет поработить нас, когда дело идет о жизни и смерти Советского государства, о жизни и смерти народов СССР, партия все свои силы, всю свою кипучую энергию отдает защите родины, организации разгрома врага. Ее сыны—командиры, военные комиссары, бойцы—с презрением к смерти, мужественно и храбро защищают каждую пядь советской земли. Ее сыны—рабочие, стахановцы, инженеры, колхозники—с беспримерной самоотверженностью трудятся в тылу, чтобы обеспечить фронт всем необходимым.

В войне против кровавого фашизма неизмеримо выросло и окрепло морально-политическое единство народа, ярко расцвел советский патриотизм. Партизанское движение в тылу у врага, создание народного ополчения, организация многочисленных оборонных кружков, развивающееся социалистическое соревнование под лозунгом: «Работать за двоих, за троих!», горячее стремление женщин заменить ушедших в Красную Армию у станка, у руля трактора и штурвала комбайна,—все это чудесные проявления советского патриотизма.

Пламенная любовь и преданность трудящихся партии и родине нашли свое прекрасное выражение в новой народной инициативе, направленной к разгрому ненавистного врага,—в создании фонда обороны. Во всех концах страны целые коллективы предприятий, колхозов, учреждений, отдельные патриоты принимают участие в создании фонда обороны. Благородным патриотическим чувством охвачены и уральцы. Они присоединили свой голос к голосу всего народа:

— Фонд обороны будет новым крепким ударом по фашизму!

Активнее помогать фронту не только самоотверженным трудом, но и личными средствами участвовать в дополнительном выпуске самолетов, кораблей, танков, пушек, бомб и снарядов,—в этом видят свой священный долг все советские патриоты.

Уральцы с огромным воодушевлением создают фонд обороны. Рабочие, служащие, колхозники, студенты, домохозяйки, пенсионеры—все хотят внести свою лепту в этот фонд. Коллектив работников геологоразведки в Красноуральске решил ежемесячно до конца войны отчислять в фонд свой однодневный заработок. Домохозяйка М. Шаболина внесла через сберкассу 1000 руб. Гражданка Р. Каплун внесла золотые часы. Коллективы артелей «Об'единение» и «Топфо» в Н.-Тагиле прибыль в сумме 8.000 рублей, подлежащую распределению среди членов артели, перечислили в фонд обороны. Сегодня, в День железнодорожника, на магистрали имени Л. М. Кагановича тысячи патриотов транспорта проводят оборонный воскресник. Все заработанные средства по единодушному решению будут переданы на укрепление военного могущества родины.

Новый патриотический под'ем велик и в деревне. В Сухоложском районе тыгишские колхозники передали в фонд обороны 30 центнеров хлеба, 75 центнеров молока, много шерсти, яиц и лепег, чернокуровские колхозники—64 центнера пшеницы, тонну картофеля. То же самое вносят в фонд обороны колхозники других районов.

Народная инициатива возникла стихийно и сразу получила широкое распространение. Партийные, профсоюзные и комсомольские организации обязаны возглавить ее. Они должны раз'яснить массам значение фонда обороны, рассказать, куда пойдут отчисления, взносы и различные ценности, создать условия, чтобы каждый советский патриот мог принять активное личное участие в важнейшем оборонном деле.

Велика сила советского народного патриотизма. Эту силу уже испытал на себе фашизм. Наш отпор врагу растет и крепнет. Победа будет за нами.

Вперед, за нашу победу!

УКАЗ
Президиума Верховного Совета СССР

О НАГРАЖДЕНИИ ОРДЕНОМ КРАСНОГО ЗНАМЕНИ 72 КАВАЛЕРИЙСКОГО ПОЛКА, 108 КАВАЛЕРИЙСКОГО ПОЛКА И 12 ОТДЕЛЬНОГО КОННО-АРТИЛЛЕРИЙСКОГО ДИВИЗИОНА

За образцовое выполнение боевых заданий командования на фронте борьбы с германским фашизмом и проявленные при этом доблесть и мужество наградить:

Орденом Красного Знамени
72 кавалерийский полк
108 кавалерийский полк
12 отдельный конно-артиллерийский дивизион.

Председатель Президиума Верховного Совета СССР М. КАЛИНИН.
Секретарь Президиума Верховного Совета СССР А. ГОРКИН.

Москва, Кремль. 2 августа 1941 года.

УКАЗ
Президиума Верховного Совета СССР

О ПРИСВОЕНИИ ЗВАНИЯ ГЕРОЯ СОВЕТСКОГО СОЮЗА НАЧАЛЬСТВУЮЩЕМУ СОСТАВУ КРАСНОЙ АРМИИ

За образцовое выполнение боевых заданий командования на фронте борьбы с германским фашизмом и проявленные при этом отвагу и геройство присвоить звание Героя Советского Союза с вручением ордена Ленина и медали «Золотая звезда».

1. Младшему лейтенанту Зайцеву Дмитрию Александровичу
2. Старшему лейтенанту Иванову Ивану Ивановичу
3. Капитану Сдобнову Николаю Андреевичу.

Председатель Президиума Верховного Совета СССР М. КАЛИНИН.
Секретарь Президиума Верховного Совета СССР А. ГОРКИН.

Москва, Кремль. 2 августа 1941 года.

УКАЗ
Президиума Верховного Совета СССР

О ПРИСВОЕНИИ ЗВАНИЯ ГЕРОЯ СОВЕТСКОГО СОЮЗА КРАСНОАРМЕЙЦУ КОЛЬЧАКУ Я. Х.

За образцовое выполнение боевых заданий командования на фронте борьбы с германским фашизмом и проявленные при этом отвагу и геройство присвоить звание Героя Советского Союза с вручением ордена Ленина и медали «Золотая звезда» красноармейцу Кольчаку Якову Харитоновичу.

Председатель Президиума Верховного Совета СССР М. КАЛИНИН.
Секретарь Президиума Верховного Совета СССР А. ГОРКИН.

Москва, Кремль. 2 августа 1941 года.

От'езд из Москвы г-на Гопкинса

Из Москвы выехал г-н Гопкинс—личный представитель президента США г-на Франклина Д. Рузвельта в сопровождении бригадного генерала г-на Мак Нарней.

В Москве г-на Гопкинса провожали: заместитель Народного Комиссара Иностранных Дел тов. С. А. Лозовский, член коллегии генеральный секретарь НКИД тов. А. А. Соболев, председатель Моссовета тов. В. П. Пронин, заведующий отделом США НКИД тов. Г. Н. Зарубин, комендант города Москвы генерал майор тов. В. Н. Ревякин, начальник отдела внешних сношений НКВМФ капитан второго ранга тов. Е. А. Зайцев, состав посольства США в СССР во главе с чрезвычайным и полномочным послом г. Штейнгардт, чрезвычайный и полномочный посол Великобритании г. Стаффорд Криппс, члены военной миссии Великобритании во главе с генерал-лейтенантом г. Макфарлан и другие.

До границы г. Гопкинса сопровождали: и. о. зав. протокольным отделом НКИД тов. Ф. Ф. Молочков и начальник отдела внешних сношений НКО полковник тов. В. Н. Евстигнеев.

От Советского Информбюро

Утреннее сообщение 2 августа

В течение ночи на 2 августа продолжались бои с противником на Новоржевском, Невельском, Смоленском и Житомирском направлениях.

На остальных направлениях и участках фронта крупных боевых действий не велось.

Наша авиация во взаимодействии с наземными войсками продолжала наносить удары по мотомехчастям, пехоте и артиллерии противника.

* * *

В результате боев на Смоленском направлении части Красной Армии разбили 137 пехотную дивизию германской армии. Обстоятельства разгрома дивизии таковы: На рассвете наши войска начали сильно теснить немцев. В помощь отступающим фашистским частям германское командование бросило 137 дивизию, которая вступила в бой прямо с марша. Не дав немецкой дивизии развернуться, подразделение командира Лукина начало энергичное наступление во фланг противнику. Остальные части Энского соединения Красной Армии быстро окружили немецкую дивизию. Советская артиллерия открыла по фашистам усиленный огонь. После артиллерийской подготовки наши войска перешли в атаку. Дважды водил в штыковую атаку против немцев свое подразделение политрук Ященко. Бойцы подразделения уничтожили до сотни немцев и захватили 4 пушки, 14 пулеметов, несколько минометов, 47 лошадей и другое вооружение. Отважно сражалось подразделение лейтенанта Купца. Красноармейцы этого подразделения нанесли тяжелые потери противнику и вывели из строя 6 станковых пулеметов. Успешно действовала наша артиллерия, уничтожившая сотни германских солдат. Особенно отличился командир орудия тов. Кунденко, который уничтожил метким огнем 50 фашистских солдат, 4 пулемета и 1 миномет. Командир орудия тов. Белитько в упор расстрелял группу фашистских мотоциклистов и отряд вражеской кавалерии. На одном из флангов немцы пытались вырваться из окружения, но были встречены и отброшены подразделением капитана Ковалева и танкистами.

После нескольких часов боя немцы, не выдержав стремительного натиска советских войск, в панике побежали, бросая оружие, транспорт и боеприпасы. На поле боя осталось много убитых и раненых фашистских солдат и офицеров.

* * *

Часть капитана Мануйлова выбила противника из пункта Е. и начала преследовать его. Немцы поспешно отступили на грузовых автомашинах, бросив 12 орудий, 25 станковых пулеметов, 15 минометов, боеприпасы и много раненых солдат и офицеров. Когда фашисты стали приближаться к лесу, где они намеревались укрыться от преследования, их обстреляло из пулеметов и минометов действующее в оккупированной зоне подразделение старшего лейтенанта Табашника. Отступление было отрезано. На поле боя осталось более 400 убитых немецких солдат и офицеров. Взято в плен около 150 фашистов.

* * *

Наступающие части Красной Армии в лесу у города З. ночью атаковали неприятельский батальон. Боясь окружения, фашисты стали поспешно отходить, бросая станковые пулеметы и минометы. В ночном бою отважно действовала рота лейтенанта Яшунского. На поле боя осталось 350 убитых и раненых немецких солдат и офицеров. Наши бойцы захватили 8 станковых пулеметов, 3 миномета и 19 легких пулеметов.

* * *

Фашистский самолет пытался прорваться к Ленинграду. На подступах к городу его встретили на своем истребителе наши летчики—старший политрук Мурга и лейтенант Никитин. После нескольких пулеметных очередей задымились правый мотор и правая плоскость вражеского самолета. Фашистские летчики потушили пожар. Тогда тт. Мурга и Никитин вплотную подошли к вражескому бомбардировщику и снова атаковали его. «Юнкерс» перешел на бреющий полет. Советские летчики пикировали вслед за немцем и уничтожили его над ближайшим лесом. В этом бою летчик Мурга одержал свою шестую воздушную победу.

* * *

Группа бойцов во главе с политруком Вороновым находилась в разведке. Заметив роту немцев, тов. Воронов отдал приказ окружить ее. Бойцы смело бросились в атаку. Ошеломленные стремительностью нападения немцы оказали слабое сопротивление и быстро были обезоружены. Красноармейцы захватили в плен 104 немецких солдата и одного унтер-офицера. Среди трофеев—легковая машина, три грузовика, 6 повозок с фуражом и зенитное орудие со снарядами.

* * *

Население советских городов и сел, занятых фашистами, увезло с собой или уничтожило все ценное имущество. В поисках наживы фашистские разбойники грабят православные церкви. Немецкие солдаты похищают церковную утварь, облачение священников, срывают украшения с икон. 60-летнего церковного сторожа в селе Заполье Семена Белобородова, пытавшегося воспрепятствовать грабителям, фашисты сбросили с колокольни.

* * *

Пламенные советские патриоты-железнодорожники героически борются за быстрейшее продвижение необходимых фронту грузов. Бригада машиниста т. Мельникова водила поезда в прифронтовой полосе 10 дней, не сходя с паровоза. Машинист тов. Безуглый был дважды ранен в пути, но привел эшелон к месту назначения без опоздания. Машинист депо станции Сызрань т. Туршинин, получив важное задание, проработал на паровозе бессменно 61 час.

На транспорте широко распространяется опыт машинистов-тяжеловесников. Машинисты депо станции Сонково Ярославской железной дороги доставили за 5 дней 13 тяжеловесных поездов с превышением нормы на 3.400 тонн. Более 4.200 тонн грузов сверх нормы за десять дней перевезли машинисты-тяжеловесники депо Иваново.

Не отстают от машинистов другие трудящиеся железнодорожного транспорта. Бригада тов. Соловьева на Московско-Киевской дороге выпускает из среднего ремонта вагон за 8 часов вместо 72 по норме. Бригада мастера отделочного ремонта т. Терехова меняет колесные пары в 27 минут при норме в 3 часа 10 минут. Слесарь-автоматчик Тбилисского паровозного депо т. Чумуридзе изготовил специальное приспособление для ремонта насосов. Теперь слесари справляются с этим делом в пять раз скорее.

Вечернее сообщение 2 августа

В течение 2 августа наши войска вели бои с противником на Порховском, Смоленском, Коростенском, Белоцерковском направлениях и на эстонском участке фронта.

На остальных участках фронта происходили бои местного значения.

В Балтийском море наши корабли и авиация атаковали восемь немецких транспортов, шедших под охраной пяти миноносцев. По предварительным данным уничтожены один миноносец и один транспорт и повреждены два миноносца и один транспорт противника. Противник вынужден был повернуть обратно, не выполнив своей задачи. С нашей стороны потерь не было.

Наша авиация во взаимодействии с наземными войсками наносила удары по мотомехчастям, пехоте и артиллерии противника.

За 1 августа наша авиация уничтожила 41 немецкий самолет. Наши потери 19 самолетов.

* * *

В течение 31 июля немецкие самолеты небольшими группами несколько раз пытались прорваться к Ленинграду, но были отогнаны нашей авиацией и огнем зенитной артиллерии.

* * *

После двухдневных непрерывных боев Энский советский полк, которым командует полковник Глаголев, атаковал и выбил противника из района Ш. В этом бою было убито и ранено до 1200 немцев, захвачено в плен 600 фашистских солдат и офицеров. Среди трофеев—6 орудий, 19 станковых пулеметов, 4 танка, 5 минометов, 12 автомашин и 2 батальонные радиостанции. Пленные немецкие артиллеристы показали, что фашистские части испытывают крайний недостаток снарядов. Специальным циркуляром штаба немецкой армии командиры предупреждены о необходимости экономить боеприпасы, доставка которых к фронту сопряжена с большими трудностями.

* * *

Бойцов подразделения лейтенанта Плужникова в Энской части заслуженно называют «истребителями цистерн». За несколько дней они уничтожили в фашистском тылу 8 автоколонн с бензином, пытавшихся прорваться к окруженным Красной Армией немецким танковым войскам. Особенно отважно действуют сержант Красноперов и красноармейцы Хавкин и Тюшков. На-днях, заметив движущуюся автоколонну, т. Красноперов укрылся в придорожных кустах. Завалив дорогу бревнами и камнями, бойцы ждали приближения колонны. Когда автомашины остановились около завала, на автоцистерны со всех сторон посыпались ручные гранаты. Смелые бойцы уничтожили 16 немецких цистерн с бензином. Шоферы и сопровождавшие колонну немецкие солдаты убиты.

* * *

Заметив группу белофинских солдат, красноармеец-пулеметчик Севастьянов подполз к ней вплотную и открыл огонь. Растерявшийся от неожиданности враг начал в беспорядке отступать. Тов. Севастьянов, продолжая скрытно следовать за отошедшей группой, обошел ее с тыла и снова обстрелял. Всего в этом бою смелый красноармеец уничтожил 18 белофиннов.

* * *

Взвод лейтенанта Котелевского участвовал в наступлении на белофиннов. Во время одной из контратак фашистский офицер бросил в тов. Котелевского гранату. Лейтенант поймал гранату налету и швырнул ее обратно в белофиннов. Взрывом гранаты выведена из строя большая группа противника. Всего в этом бою взвод т. Котелевского уничтожил свыше 100 белофиннов.

* * *

Шесть фашистских самолетов «Хейнкель-111» пытались полететь к городу М. Советские скоростные истребители лейтенантов Кузнецова и Антипина, патрулирующие за облаками, заметили, что находившийся вблизи вражеских бомбардировщиков истребитель «Мессершмитт» неожиданно атаковал фашистские бомбардировщики и сбил один немецкий самолет. Наши истребители немедленно пришли на помощь германскому летчику-истребителю и сбили еще три «Хейнкеля». Два фашистских бомбардировщика скрылись в облаках. Пилот «Мессершмитта» лейтенант Эдуард Кромм в сопровождении советских истребителей приземлился на аэродроме Энской авиачасти и сдал свой самолет Красной Армии. Кромм заявил, что за антифашистские высказывания на-днях были расстреляны четыре летчика его авиационной части.

* * *

После разгрома батальонов немцев у села О. наши части обнаружили продовольственный склад, в котором хранился запас консервов. Пленные солдаты сообщили, что эти консервы были получены из Голландии, но не могли быть пущены в употребление, так как рыба и мясо, находившиеся в банках, протухли. В каждой консервной банке было несколько почти незаметных отверстий, сделанных, видимо, еще на фабрике голландскими рабочими. Пленные солдаты говорят, что за последние три недели пятая партия консервов оказывается непригодной для пищи.

* * *

Непрерывные бои на восточном фронте совершенно измотали многие германские части. Захваченные в плен немецкие солдаты 16 дивизии сообщили, что им приходилось спать не более двух часов в сутки. Отсутствие у немцев близко расположенных резервов не дает возможности отводить войска с переднего позиций для отдыха в тыл. Длительные голодовки, непомерное употребление алкоголя и изматывающие бои приводят к тому, что в германской армии начинают наблюдаться массовые случаи умопомешательства. Среди пленных солдат 16 немецкой дивизии оказалось 19 солдат и офицеров, заболевших психическим расстройством.

* * *

Фашисты продолжают зверски издеваться над пленными ранеными красноармейцами. Под местечком Заболотье немцы захватили в плен на поле боя 17 раненых красноармейцев. Три дня им не давали воды и пищи. На четвертый день обессиленных бойцов пытались заставить встать перед фашистскими кинооператорами и кричать «Хайль Гитлер!». За это геббельсовские пропагандисты обещали раненым накормить их и оказать медицинскую помощь. Ни один боец не выполнил гнусного приказа. Тогда все 17 красноармейцев, истекающих кровью, были привязаны к телеграфным столбам. 12 часов под палящим солнцем простояли на площади пленные красноармейцы. Трое из них от потери крови скончались. Остальные 14 красноармейцев были спасены танковым подразделением старшего лейтенанта Рыбина, ворвавшимся в местечко ночью и разгромившим фашистскую часть.

* * *

С небывалым под'емом работают советские нефтяники в дни Великой отечественной войны против гитлеровских банд. Коллектив пятого промысла треста «Молотовнефть» досрочно выполнил 9-месячный план добычи нефти. Бурильщик бригады треста «Азизбековнефть» т. Бойко дает больше 4-х норм в смену. Семимесячный план бурения трест выполнил на 22 дня раньше срока. По всем промыслам Бакинского треста «Орджоникидзенефть» идет слава о стахановцах бригады Р. Нахапетова, которые систематически перевыполняют план нефтелобычи. Своими силами бригада пустила бездействующую скважину и кроме того отремонтировала две скважины. Раньше на смену насоса затрачивалось 18 часов. Сейчас эта работа выполняется за 10 часов. Молодежная вахта промысла Асфальтова гора в нерабочее время восстановила старую скважину. Сейчас скважина дает более 40 тонн нефти в сутки.

НАЛЕТ НЕМЕЦКИХ САМОЛЕТОВ НА МОСКВУ В НОЧЬ С 2 НА 3 АВГУСТА

В ночь с 2 на 3 августа несколько эшелонов немецких самолетов пытались совершить налет на Москву. В город на большой высоте прорвалось несколько одиночных самолетов. Остальные были рассеяны огнем наших зенитных батарей и ночными истребителями и к Москве не допущены. Несколько возникших небольших пожаров жилых зданий были быстро потушены. Военные об'екты не пострадали.

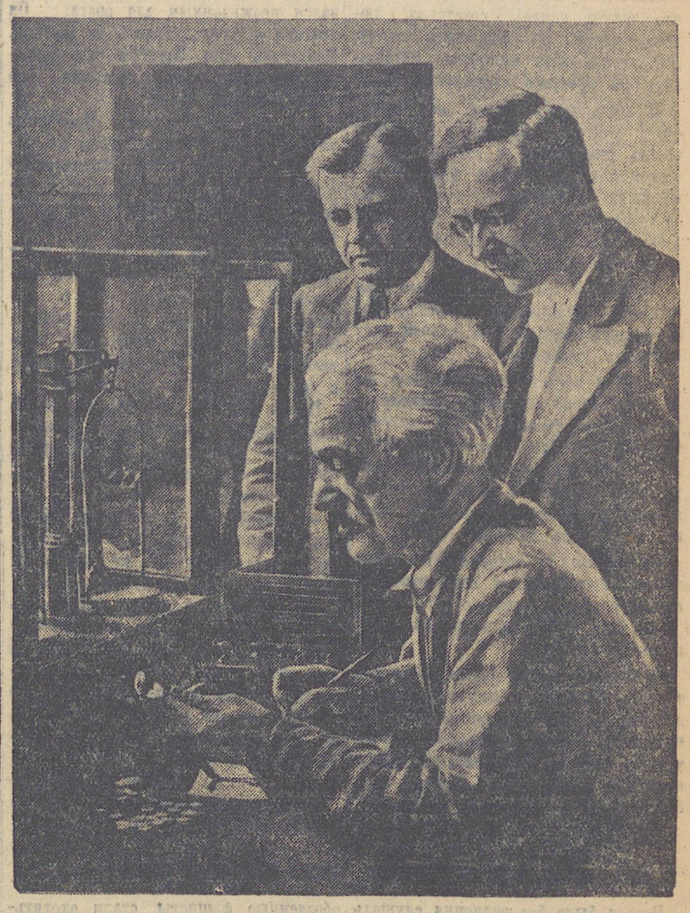

В Свердловскую контору Госбанка ежедневно поступают денежные отчисления и ценные вещи от советских патриотов в фонд обороны страны. На снимке работники Госбанка (слева направо): П. Ф. ЭЛЬБУРТ—главный кассир, А. И. КОСОГОВ—начальник управления конторы и С. И. ФОН— главный бухгалтер принимают ценные вещи, поступившие от населения в фонд обороны страны.

Фото И. Тюфякова.

В День железнодорожника

Коллектив работников Свердловского узла решил День железнодорожника ознаменовать оборонным воскресником. Инициативу свердловцев горячо поддержали все железнодорожники дороги им. Л. М. Кагановича.

Сегодня на станциях, в депо, в вагонных участках, дистанциях пути и связи пламенные патриоты выходят на работу. По единодушному желанию все заработанные средства решено передать в фонд обороны.

Многие железнодорожники, работающие сегодня по графику, также вносят свой однодневный заработок в фонд обороны страны.

Работница Камышловского паровозного отделения тов. Старкова заявила: «Я в этот день работаю по графику, но чтобы быть участником воскресника, прошу мой заработок за 3 августа отчислить в фонд обороны родины. Стахановским трудом я буду помогать Красной Армии громить кровожадных фашистов».

Поддерживая коллективы передовых предприятий страны, железнодорожники вносят в фонд обороны родины десятки тысяч рублей. Коллектив паровозного депо станции Тагил провел субботник на одном из строительных участков и заработанные 850 рублей внес в фонд обороны страны.

Путейцы Свердловской дистанции, домохозяйки, колхозники Храмповского сельсовета произвели работу на сумму 45 тысяч рублей, которую полностью внесли в фонд обороны родины.

Машинисты поездов, вагонные мастера, главные кондукторы работают много времени сверхурочно и заработок отдают на укрепление обороноспособности страны.

Растет и крепнет фонд обороны родины, фонд победы над вероломным врагом человечества—фашизмом.

Б. ДОЛИНОВ.

ВСЕ ПОЕЗДА—ПО ГРАФИКУ

Смена дежурного по станции Дружинино тов. Бартова отправляет сейчас поезда строго по графику. Хорошо работают в ней составитель Н. К. Макеев, выполняя свое задание на 151 проц., старшие стрелочники тт. Ларионов, Малыгин и Аверина, младшие стрелочники Пирогова, Рукавишникова. Все они содержат стрелочное хозяйство в отличном состоянии.

Маневровую работу четко ведет машинист паровоза тов. Макеев.

А. ЧЕРЕДНИЧЕНКО.

ЗА ДЕНЬ ВМЕСТО МЕСЯЦА

АЛАПАЕВСК (соб. корр.). Службе пути железной дороги имени Л. М. Кагановича требовалось выполнить срочные работы. С этим заданием путейцы своими силами могли бы справиться только в течение месяца.

В этой важной для транспорта работе решили помочь трудящиеся города. На работу вышли сотни граждан. Самоотверженным трудом они помогли железнодорожникам выполнить месячную работу в течение одного дня.

Всемирные лжецы

Все цивилизованные народы знают, что в аппарате Геббельса сидят всемирные лжецы, и что ложь фашистских пропагандистов не знает границ. Правда, некоторые журналисты пытались определить границы лжи Гитлера и его сподручного Геббельса. О них писали так: «Гималаи фашистской лжи». Но оказалось, что недавнее сообщение немецких радиостанций превратило высочайшие горы нашей планеты Гималаи в небольшой прыщ на носу Геббельса.

29 июля ночью несколько немецких радиостанций сообщили всему миру, что столица Украины Киев и Ленинград уже заняты немецкими войсками и что ударные фашистские дивизии подошли к Харькову и Москве. Захлебываясь, фашистские лжецы в конце сообщили, что в Берлине, Риме, Бухаресте и Софии с нетерпением ожидают приказа Гитлера о назначении парадов в Киеве и Ленинграде и что эти парады состоятся через день-два.

Я слышу, как сейчас смеются киевляне, ленинградцы и харьковчане. И можно было бы ответить только смехом гитлеровским лжецам. Но нас интересует, почему именно в этот день, а не раньше и не позднее фашисты так безгранично заврались? Ответить на это не трудно. Вероломно напав на Советский Союз, Гитлер обещал народу Германии в течение десяти дней захватить всю Украину. Но прошло больше месяца — и что же? На плодородных землях Украины нашли себе могилы лучшие фашистские армии. Все новые и новые дивизии бросает Гитлер, но они гибнут под ударами нашей доблестной Красной Армии, и, чем больше потерь несут фашистские орды, тем громче завывает немецкое радио о «победах». Банда лжецов Геббельса завралась до того, что ей уже не верят не только немецкие обыватели. Один фашистский генерал написал: «Скоро мы напобеждаемся до самой своей смерти».

Сотни тысяч раненых немецких солдат уже нельзя разместить в Польше и Чехословакии. Варшава и Прага уже давно превратились в гигантские госпитали. Нельзя спрятать от немецкого народа всех раненых на территории протекторатов, ибо там не только больницы и школы, но и дома заняты под лазареты. И вот ежедневно в Берлин и другие города Германии приходят десятки эшелонов с тысячами раненых. Как ни старается гестапо изолировать их от населения, это невозможно. Зловещие слухи ползут по Германии, и ни террор, ни тюрьмы, ни концлагери не могут скрыть правду о громадных потерях немецкой армии. Очевидно, атмосфера в Германии накалилась до того, что Гитлеру пришлось несколько дней назад выступить с очередной клятвой. Он сказал: «Киев будет у ног фашистской Германии 28 июля».

Чтобы спасти престиж Гитлера, Геббельс дал приказ своим лжецам взять по радио Киев, Ленинград и даже повести войска к Харькову.

Земля горит под ногами фашистских бандитов. Уже очень припекло фашистским правителям, которым приходится ежедневно, ежеминутно врать немецкому народу. Но не поможет им подлая ложь, не убережет от народного гнева. Красная Армия вырвет с корнем фашистскую гадину!

Александр КОРНЕЙЧУК.

КИЕВ, 1 августа (ТАСС).

И В БОЯХ, И НА ФРОНТЕ ТРУДА—ВПЕРЕДИ КОММУНИСТЫ ВСЕГДА!

★

Комиссар Зарубин

...Три дня и три ночи шли бои. Немцам, несмотря на превосходство в силах и технике, не удалось приблизиться к высотам; они узнали тут, что значит клятва советских людей: умереть, но выполнить задачу. На каждом шагу фашисты натыкались на яростное сопротивление.

И когда задача была выполнена, отряд получил приказ пробиться сквозь стан врага к стрелковой дивизии, которая держала фронт в нескольких километрах отсюда. Это было трудное дело. Немцы захватили дорогу. Как же вывести по ней машины, танки, орудия?

Полковник выработал смелый план прорыва. Батальонный комиссар Зарубин ознакомил с этим планом всех бойцов и командиров.

— Нам предстоит рискованное дело, — говорил он красноармейцам.— Но вы сами убедились, что смелость города берет. Нам остается погибнуть здесь всем или дружными усилиями ударить по врагу и уйти, не оставив на поле боя ни единой винтовки, ни единого патрона.

Он побывал у артиллеристов, танкистов, тыловиков, и все отвечали ему просто и коротко:

— Есть, товарищ комиссар, жизни не пожалеем.

И когда дан был сигнал, в ночной темноте бесшумно двинулись подразделения к позициям противника, нащупывали секреты, караулы, пулеметные и минометные расчеты врага, кололи и вырезали их. Потом, приблизившись к деревне П., лежавшей на шоссе, с криками «ура» ворвались в нее.

В это время второй эшелон атаковал противника с фланга. Удар оказался неожиданным для врага. Он дрогнул и начал уходить из деревни. Пользуясь этим, Зарубин стал выводить машины, орудия и танки по освобожденной дороге.

А бой продолжался. Противник употребил все средства, чтобы не выпустить отряд из рук. Артиллерийским огнем он разрушил мост, но было уже поздно. Командир и комиссар заранее предвидели это и переправили машины на другой берег заблаговременно. А люди—люди переплыли реку и погрузились в машины. Тогда немцы бросили наперерез колонне танки. Опять-таки противник опоздал: когда танки вышли к шоссе, отряд был уже далеко...

Ничто так не сплачивает людей, как боевые испытания. И, заканчивая свое выступление на партийном собрании, батальонный комиссар Зарубин говорит:

— Теперь мы не новички. Мы не раз побывали в огне. А в огне закаляется сталь. Будем же достойны друг друга и нашей родной партии.

Он смотрит на возмужавшие лица бойцов и командиров, и уверенность в этих людях наполняет его сердце. И эти люди, в свою очередь, с уверенностью глядят на него, потому что они видели его в боях, потому что он, как истинный сын партии, смело вел их в бой.

С. САПИГО, П. ОГИН.

(«Красная звезда»).

Товарищ политрук

Нельзя было без волнения слушать этот рассказ. Танкист, опершись на гусеницу своей машины, смотрел вдаль.

— Вон там,—показал танкист,—мы разгромили врага. Там погиб наш младший политрук товарищ Валеев.

И он поведал историю смерти храброго, верного сына партии Ленина—Сталина, молодого политрука Валеева.

...В городе Б. засели вражеские танки. Командование отдало приказ вытеснить их оттуда. Эта задача возлагалась на Н-скую танковую часть. Перед тем, как итти в бой, младший политрук Валеев сказал командиру:

— Я прошу, чтобы моя машина была первой.

Как стрела, мчался Валеев на врага. Он первым ворвался в город и вступил в единоборство с группой немецких машин. Это была жаркая схватка. Его танк был неуязвим. Он мчался по улицам города и наносил врагу смертельные удары. Шесть немецких машин сразил в этом неравном поединке танк Валеева. Он разрушал на своем пути огневые точки, беспощадно подминал под себя обезумевших фашистов, уничтожил не один десяток пулеметных гнезд. И тогда обозленные фашисты стали охотиться за танком Валеева. Как град, сыпались на него снаряды. И вот один из вражеских выстрелов остановил машину. Танк загорелся. Валеев оказался на окраине города. К пылающей машине устремились фашисты.

— Выходи, рус!—кричали они пьяными голосами.—Сдавайся!

В танке еще оставался небольшой запас боеприпасов. Из об'ятого пламенем танка Валеев открыл огонь по фашистам. Языки пламени проникали в машину, охватывали храброго младшего политрука и его боевых друзей. Было невыносимо жарко, душно, кровью наливались глаза, дышать было нечем. Смерть неминуемо надвигалась на советских танкистов. Но они смело смотрели ей в глаза. Чувство беззаветной любви к родине оказалось сильнее смерти. Так и не удалось озверелым фашистам взять живым в плен экипаж машины младшего политрука Валеева.

Товарищ политрук! Как часто раздаются эти слова на поле битвы. И, произнося их, бойцы вкладывают в эти скупые слова глубокий смысл и свою горячую любовь к посланцам большевистской партии и Советского правительства.

Н. СМИРНОВ.

(«Комсомольская правда»).

Боец Саркисян

Во время боя тяжело ранило пулеметчика из подразделения, на фланге которого сражался красноармеец коммунист Саркисян. Наступал вечер, но пулеметная и ружейная стрельба не прекращалась. Враг окружал бойцов. Подразделению было приказано занять новый рубеж и организовать отпор противнику.

Саркисян, ведя жестокий огонь, не заметил отхода товарищей и оказался в окружении. Румыно-немецкие солдаты приближались к пункту, где он оборонялся. Требовалось немедленно отойти. Но как быть с раненым пулеметчиком? Саркисян взял его себе на плечи и ползком оттащил в овраг. Там, наскоро перевязав пулеметчику рану, он сказал ему:

— Уходи быстрее в тыл, а я прикрою твой отход.

Едва пулеметчик скрылся в лесу, как по оврагу начал бить станковый пулемет противника. Не было никакой возможности не только итти, но даже встать. Кромка канавы, в которой лежал Саркисян, то и дело крошилась от пуль. «Умру, но в плен не возьмут!»,—сказал себе Саркисян и прекратил огонь. «Пусть враг подумает, что я погиб,—решил он,—и выйдет на открытое место».

Расчет т. Саркисяна оправдался. Одиннадцать солдат с офицером поднялись из пшеницы.

Немецкий офицер шел, озираясь по сторонам. За ним толпою—солдаты. Подпустив их на несколько шагов, Саркисян открыл огонь из автомата. Все фашисты были истреблены.

Отважный боец вышел из засады, забрал станковый и ручной пулеметы врага и под сильным огнем доставил трофеи на командный пункт части.

С. ГАЛЫШЕВ.

(«Известия»).

Коммунисты в авангарде

После артиллерийской подготовки немцы двинули на участок батальона большие силы. Три раза отдельные подразделения нашего батальона переходили в контратаку, и три раза гитлеровские молодчики, как огня боящиеся русского штыка, отступали. Наконец, фашисты убедились, что лобовым ударом нас не взять, и пошли в обход. Однако и здесь они натолкнулись на несокрушимую оборону.

Храбро вел себя в бою кандидат партии младший лейтенант Хомяков. Несмотря на то, что вражеские танки подошли уже совсем близко, он смотал линию, не оставив врагу ни одного метра кабеля. Увлекаемые героическим примером командира-коммуниста, отважно действовали и его подчиненные. Замечательное самообладание проявил политрук Маслич. Командуя подразделением, лихой атакой он прорвал окружение, вывел всех своих бойцов и сохранил в полном порядке аппаратуру связи.

Коммунисты батальона мобилизуют красноармейцев вокруг очередных боевых задач. Первый «Боевой листок», датированный 22 июня, призывал связистов при всех условиях обеспечивать бесперебойную связь, драться с врагом до последней капли крови. Второй номер «Боевого листка» рассказывал о славных делах связистов.

Некоторые наши товарищи погибли в боях, до конца выполнив святой долг коммуниста. На их место становятся лучшие красноармейцы, кровью своей доказавшие беспредельную преданность родине и коммунистической партии. «Драться с ненавистным врагом так же смело, как дерутся коммунисты»,—вот девиз всех бойцов.

С. ГРАСЕЕВ.

(«Красная звезда»).

Перед боем

С каждым днем растет число коммунистов в части, где секретарем партбюро тов. Гельфенбейн. Чем серьезнее обстановка на поле боя, чем больше опасность, тем сильнее сплачиваются бойцы и командиры вокруг великой партии Ленина — Сталина. Только за последние дни в парторганизацию поступило больше 50 заявлений с просьбой о принятии в ряды ВКП(б).

Каждое слово, каждая строка этих многочисленных заявлений о приеме в ВКП(б), написанных под вражеским обстрелом, в огне ожесточенных битв, скреплены замечательными боевыми делами.

Подавая заявление в парторганизацию, где секретарем партбюро тов. Пронченко, красноармеец Иващенко писал: «Вступая в кандидаты ВКП(б), я клянусь быть до конца стойким и непоколебимым в борьбе с кровавыми гитлеровскими псами». Все действия Иващенко в боях свидетельствуют, что он верен этой своей клятве.

Весь полк гордится молодыми коммунистами. Вступление в ряды партии подымает боевой дух наших воинов, умножает их силы. Они знают: там, где партия Ленина — Сталина, там неминуема победа, каких бы испытаний и жертв это ни стоило.

(«Красная звезда»).

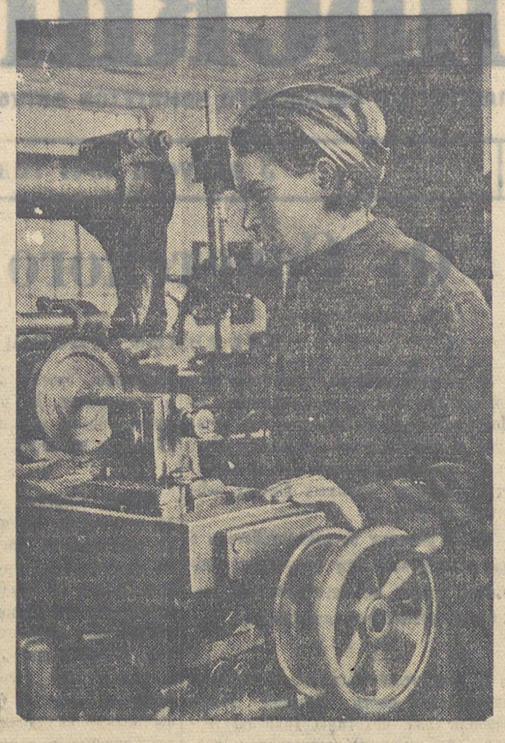

Слева: действующая армия; летчик-истребитель Василий СУВОРОВ пишет заявление в парторганизацию своей части о приеме его в ряды ВКП(б). Фото ТАСС.

Справа: стахановка, член ВКП(б) тов. А. В. КЛЮКИНА—фрезеровщица ремонтно-механического цеха завода им. Воровского. В дни великой Отечественной войны работает, не считаясь со временем, ежедневно выполняет норму на 200 проц., а в отдельные дни дает до 300 проц., депутат городского совета депутатов трудящихся. Фото И. Тюфякова.

Командует парторг

Перед вступлением немецких фашистов колхозники «Красного луча»—женщины, дети и старики—покинули село. Остались только мужчины, способные носить оружие. Все имущество—машины, хлеб и скот—колхоз своевременно отправил в тыл. Все было сделано для того, чтобы врагу не досталось ни одной крохи советского добра.

Когда враг стал приближаться, колхозники ушли в лес. Все были настороже, готовы к бою.

И вот парторг колхоза тов. В. получил сообщение, что две фашистские моторизованные части окружают село.

— Что же, нам не впервой громить врагов,—сказал парторг, старый партизан, бывший в 1920 году проводником конников 14-й дивизии.

Была светлая лунная ночь. Колхозники осторожно пробирались через лес к большой дороге, по которой двигались прорвавшиеся фашистские мотомехчасти. Оружием партизан служили лишь несколько старых винтовок, 4 гранаты да топоры, которые были у всех. Люди захватили с собой также бутылки с бензином.

Несколько часов колхозники, притаившись, лежали на опушке леса. Тем временем на дороге остановился отряд немецких мотоциклистов и танкистов. Они поджидали транспорт с горючим и боеприпасами. После полуночи вражеский лагерь замолк. Вокруг прохаживались часовые.

— Пора,—прошептал парторг.— Передайте всем, чтобы ни единого выстрела! Руби топором, хватай за глотку. Часовых снимаю я да Петро. Рубить без промаха.

Колхозники бесшумно подползали к лагерю с двух сторон, следуя за парторгом и бригадиром Петром. Они увидели, как сзади часового вдруг мелькнула коренастая фигура вожака партизанского отряда. Парторг мгновенно ринулся на другого часового. В это время по всему лагерю зазвучали глухие удары топоров. Это колхозники рубили фашистов.

Вражеский лагерь был полностью уничтожен. Три фашистских танка попытались отразить неожиданное нападение красных партизан. Прозвучало два орудийных выстрела, затрещали пулеметы. В ответ моментально полетели бутылки с бензином и зажженными фитилями. Вспыхнуло пламя. Три вражеских танка загорелись.

Сорок трупов фашистских мотоциклистов и танкистов—таков итог смелого налета красных партизан. Только часть машин успела выбраться и в панике удрать.

ИВАН ЛЕ.

(«Красная звезда»).

С. ТЕЛЬКАНОВ

Большевики

Мы все на защиту отечества встали
На линии фронта, в цехах у станков.
Мы твердую клятву отечеству дали
Громить до конца озверелых врагов.
Ударом жестоким, напором могучим
Сомнем беспощадно! Недаром всегда
Сынов своих Сталин и партия учат
Быть первым в боях и на фронте труда.

У домен, мартенов, в сражении грозном,
Позиций своих не сдавать ни на миг.
Сегодня в цехах и на поле колхозном
Кто первый? Стахановец-большевик.
Он первый из первых утроенной нормой
Готовит победу на поле войны.
Он первый из первых работой упорной
Кует оборонную крепость страны.
А там, где врагов сокрушают сразмаху
Пилот, пехотинец, отважный танкист,
Кто первый бросается храбро в атаку?
Боец-коммунист, командир-коммунист,—
И тысячи смелых уводит в сраженье,
Чтоб меткою пулей и сталью штыков,
Удвоив, утроив свое напряженье,
Сражать кровожадные орды врагов.
Грозна наша сила. Удары могучи.
Победа за нами! Недаром всегда
Сынов своих Сталин и партия учат
Быть первым в боях и на фронте труда!

Бойцы народного ополчения Ленинского и Молотовского районов гор. Свердловска на занятии по строевой подготовке. Крайний слева—участник гражданской войны тов. Г. Н. АБРАМОВ, печатник учебной типографии Института журналистики. Фото И. Тюфякова.

Личный пример

Четвертый год Григорий Петрович Щитов руководит колхозом «Об'единение». Вместе с колхозниками он высоко поднял доходность своего хозяйства и укрепил его мощность. С гордостью говорят колхозники о своем богатстве: о тучных хлебах на полях, о новой мельнице, лесопилке, животноводческих фермах.

Коммунист тов. Щитов, выполняя указания партии, планировал на ближайшие годы:

— Вот здесь будет электростанция колхозная. Поставим двигатель и осветим все дома и полевые станы...

И двигатель был заказан, и электростанция подготовлена, но неожиданно к колхозному добру протянулись грязные лапы германского фашизма.

Выступая на митинге, Григорий Петрович сказал:

— В гражданскую войну я ходил добровольцем на фронт и теперь тоже пойду добровольцем бить гитлеровских разбойников.

— Мы все пойдем на фронт,—заявили колхозники.

Военкомат учел желание многих патриотов. А в райкоме партии тов. Щитову сказали:

— Надо работать так, как требует военная обстановка, как требуют партия и товарищ Сталин.

В глубоком тылу, на колхозных полях, еще дружнее закипела работа. Невысокий, но крепко сложенный, по-военному подтянутый, председатель всегда во-время появляется на всех участках. Он сам ремонтировал сеноуборочные машины, грабли, отбивал косы, а если требовалось, то садился и на сенокосилку, выполняя не менее полутора норм.

Личным примером коммунист тов. Щитов увлекает колхозников. На сеноуборку выходили все, кто мог работать: и старики, и дети. Работали от зари до зари, окашивали каждую межу, лесную просеку, полянку. Сена, силоса и других кормов колхозники заготовили во много раз больше, чем в прошлом году, и перевыполнили план сенопоставок. Колхоз первым в районе отправил на элеватор красный обоз с хлебом из урожая прошлого года и полностью выполнил обязательства по сдаче государству яиц, мяса, молока и других продуктов.

Высокой стеной стоят колхозные хлеба, наливая полновесное зерно. Колхоз готовится к уборке урожая.

Самоотверженным трудом советские патриоты помогают Красной Армии, куют победу над заклятым врагом человечества—озверелым германским фашизмом.

С. БАЛИН.

г. Ирбит.

★

Командир цеха

Началась смена. Сталевары заняли свои боевые места у мартеновских печей. Один за другим подаются вагончики с шихтой. Загрузочная машина быстро разворачивается, подхватывает мульду и подает очередную порцию металла в раскаленную печь. Воздух гудит.

Начальник цеха коммунист тов. Куделько надеется на своих сталеваров и знает, что заказ будет выполнен в срок. Однако сегодня он чем-то взволнован и часто справляется о ходе плавки.

— Как температура?—спрашивает он у своего заместителя тов. Сидорова.

— Плавка идет замечательно, Николай Алексеевич. Нагрев печи равномерный и в два раза быстрее обычного.

Плавка, которой так интересовался тов. Куделько, вышла действительно на-славу. Металла с квадратного метра пода печи было снято в полтора раза больше плана. Выпуск стали произведен в срок и лучшего качества. «Значит, расчеты оправдались, — подумал Николай Алексеевич.—Значит, не даром было проведено столько бессонных ночей за листом бумаги с линейкой в руках. Печь будет давать стали на 20—50 процентов больше. Эти дополнительные килограммы металла еще крепче ударят по зазнавшейся фашистской гадине»...

Ремонт мартеновской печи, давшей такую замечательную плавку, закончен был в рекордно короткий срок и являлся необычным, потому что инженер тов. Куделько решил совершенно изменить ее конструкцию. При старой конструкции после ста плавок прогорала стенка между газовым и воздушным каналами, от чего резко понижалась производительность печи, плавка шла обычно рывками. Тов. Куделько изменил конструкцию воздушных насадок и избежал совершенно сгорания стенки. Для усиления тяги была значительно увеличена высота дымовой трубы. Заново была сделана наклонная задняя стенка печи, которая раньше была прямой и через 70—80 плавок разрушалась. Сейчас газ хорошо прогревает заднюю стенку. Наклонная задняя стенка намного ускорила время заправки печи...

Командир цеха коммунист-инженер тов. Куделько отдает все свое уменье и знания производству, выявляя все новые и новые производственные резервы. Благодаря его заботливости и внимательному руководству, коллектив мартеновского цеха завода имени Куйбышева, перестраивая свою работу на военный лад, в июле одержал новую победу, значительно перевыполнив производственный план.

Отличник социалистического соревнования тов. Куделько уверенно ведет свой коллектив от победы к победе. Как коммунист и инженер, большую помощь в работе оказывает он руководящему составу и рабочим цеха. Большевистский командир производства тов. Куделько доблестно работает на своем боевом посту, помогая Красной Армии громить гитлеровских разбойников.

Б. МОРОЗОВ.

Н.-Тагил.

Мастер Орлов

Работа мастера высоковольтного оборудования обогатительной фабрики Константина Федоровича Орлова не измеряется ни тоннами, ни процентами,—этими привычными для нас показателями. Однако этот человек сконцентрировал в себе множество замечательных большевистских качеств, всегда проявляя в своем скромном труде самоотверженность и героизм. Вот один из многих примеров.

Смена начинается в 7 часов утра, но уже в половине шестого Константин Федорович был на фабрике. Закончив осмотр всего электрооборудования, он направился в электромастерскую, чтобы проверить работу слесарей, дать задание. Но по дороге ему сообщили, что на одном из очень ответственных агрегатов искрит мотор. Придя на место, тов. Орлов сразу же определил повреждение, этот предвестник серьезной аварии. Мотор, проработавший безотказно почти десять лет, теперь требовал серьезного ремонта. Нужно было его немедленно заменить. Остановка агрегата неизбежна.

Константину Федоровичу за свою долголетнюю практику не раз приходилось встречаться с такой работой. На нее обычно уходило 15—20 часов. Но то было другое время. Сейчас же каждая лишняя минута простоя особенно ощутительна, так как дорог каждый грамм меди.

Вызвав немедленно бригаду слесарей и определив каждому конкретное задание, тов. Орлов приступил к работе. Он проявил при этом свои богатейшие знания и опыт. Ни одного лишнего слова, ни одного неправильного движения не было им сделано. Работа шла слаженно и четко. Когда подошло время обеда, никто из бригады и не заикнулся о перерыве.

Работа была закончена не в 20 и не в 15 часов, а в четыре с половиной часа. Отлично работали вместе с мастером электрослесари тт. Сидоров, Дерябин, Кривых и молодые рабочие, недавно окончившие школу ФЗО, тт. Абрамов и Овсянников.

Но не одним только этим поступком проявил себя коммунист Орлов. На фабрике его давно уже все знают как мастера безаварийной работы. Начальник фабрики тов. Матвеенко, рассказывая о нем, заявляет:

— Когда Орлов на фабрике, я спокоен за электрооборудование.

В этих немногих словах начальника фабрики очень много сказано об этом верном сыне партии Ленина — Сталина.

Константин Федорович — инициативный общественник. Ежедневно в обеденный перерыв группа рабочих собирается в электромастерской. Тов. Орлов читает им свежие газеты.

Своим личным примером мастер-коммунист ведет на трудовые подвиги и других рабочих, чтобы в великой отечественной войне обеспечить полную победу советского народа над зарвавшимся германским фашизмом.

Н. СЕМУХИН.

г. Красноуральск.

Организатор обороны

На другой день войны Абрам Федорович Демьянов был у секретаря Молотовского райкома комсомола.

— Давайте работать вместе,—начал Демьянов.—Будем готовить санитарные кадры.

— Есть у нас межобластная школа пионервожатых, может быть, из них подготовим дружинниц?

— Что вы? Они могут получить более глубокие знания. Девушки станут прекрасными фронтовыми подругами.

По инициативе тов. Демьянова была организована школа медицинских сестер. Для преподавания и практических занятий он привлек лучших профессоров и врачей. С большим рвением девушки, еще несколько дней назад мечтавшие стать пионервожатыми, взялись теперь за учебу. И вот на-днях состоялся выпуск. Все новые медицинские сестры решили поехать на фронт. Просьба многих удовлетворена.

Начальник кафедры военно-санитарной подготовки медицинского института коммунист тов. Демьянов с первых же дней великой отечественной войны по-боевому взялся за организацию санитарно-оборонной работы. Он создавал курсы, кружки, читал лекции о действии на организм боевых отравляющих веществ и средствах нападения и обороны. Десятки студентов медицинского института по его инициативе руководят кружками «Готов к санитарной обороне».

Рядом с институтом, где работает тов. Демьянов, расположен большой корпус. В нем занимаются сотни служащих. «Надо проверить, как наши соседи проходят обязательную подготовку к противовоздушной и противохимической обороне»,—решил Демьянов. Раздался телефонный звонок к секретарю партийной организации.

— Хотите, пошлем преподавателей?

— Пожалуйста.

На-днях сотрудники учреждений, работающие в этом корпусе, одними из первых в районе закончили занятия по противовоздушной и противохимической обороне. Они хорошо умеют пользоваться противогазом и овладели техникой тушения зажигательных бомб.

Коммунист тов. Демьянов не забывает об оборонной работе и среди жильцов своего дома. Он настоятельно раз'ясняет своим соседям мысль о том, что каждый дом должен стать крепостью обороны. Беседы и занятия на санитарно-оборонные темы стали обычным явлением.

Помогать, помогать обороне родины всеми силами—единственное желание врача-коммуниста тов. Демьянова. Большевик, он работает в тылу, как на фронте.

Н. СКАЧКОВ.

ПЕРЕПИСКА ПАТРИОТОВ

По призыву великого вождя партии и руководителя Советского правительства товарища Сталина многомиллионный народ нашей социалистической родины поднялся от мала до велика на защиту своего дорогого отечества. На полях сражений и в глубоком тылу, следуя примеру мужества и доблести коммунистов, верных сынов партии Ленина—Сталина, советские люди самоотверженно куют победу над германским фашизмом — злейшим врагом человечества.

Велика любовь трудящихся к своему социалистическому отечеству, непоколебима их уверенность в победе нашего правого дела. Об этом очень красноречиво свидетельствуют письма воинов Красной Армии, приходящие в тыл с фронта, и письма советских патриотов из тыла на фронт.

Недавно рабочие одного из цехов Уралмашзавода получили письмо от своего товарища, бывшего фрезеровщика, а теперь старшего сержанта Красной Армии тов. Зимовейского. «Красная Армия,—пишет тов. Зимовейский,—дает мощный отпор наглому врагу. Враг будет разбит, победа будет за нами! Но для того, чтобы обеспечить эту победу, в тылу надо работать сейчас с удесятеренной энергией и давать только отличную продукцию». Работать удесятеренно, добиваясь только отличного качества,—это высокое требование военного времени коллектив Уралмашзавода стремится выполнить с честью.

По поручению группы товарищей-земляков, бывший шофер Ирбитского райторготдела орденоносец тов. Демин сообщает в своем письме из Красной Армии гражданам своего города: «Знайте, друзья, что мы, ваши земляки, с честью выполняем свой долг перед родиной. Пощады фашистским псам не даем. За родину, за Сталина деремся так, как подобает советским патриотам». И дальше тов. Демин призывает своих земляков «честно, самоотверженно работать на полях, в цехах и в конторах». А в конце письма он с глубокой уверенностью заявляет: «Совместными усилиями, под руководством товарища Сталина мы уничтожим ненавистную фашистскую свору».

Об этом же пишет из действующей армии красноармеец тов. Плотников трудящимся своего Пышминского района. «На каком бы посту вы ни работали,—обращается к землякам тов. Плотников,—вы должны быть всегда в состоянии боевой готовности. Надо строго соблюдать железную производственную дисциплину, трудиться честно и самоотверженно, усилить еще больше революционную бдительность. Этим вы поможете доблестной Красной Армии разгромить врага. Победа будет за нами!».

Советские патриоты, и старые, и молодые, работают ли они у станка, в забое или у доменной печи, готовятся ли они к уборке нового урожая, отвечают на обращения бойцов фронта, как мужественные бойцы тыла. Они отвечают самоотверженной работой на производстве, перевыполняя планы выпуска продукции. Они пишут на фронт письма, в которых вдохновляют воинов Красной Армии на героические подвиги и заверяют, что сделают все для победы над озверелыми гитлеровцами.

Вот письмо тов. О. П. Подкорытовой, матери двух бойцов—Михаила и Павла Подкорытовых, бывших рабочих Уралмашзавода, защищающих ныне родную землю с оружием в руках. «Я горда тем,—пишет она,—что вы, мои любимые сыновья, защищаете родину и даю вам свой материнский наказ: боритесь за отечество, не жалея своих сил. Надеюсь, что вы так же, как и раньше в боях с белофиннами, проявите героизм и отвагу, а я здесь, в тылу, постараюсь работать с утроенной силой. Сыновья мои, идите смело в бой за родину, за Сталина!».

Этот взволнованный наказ матери-патриотки выражает чувства и мысли миллионов советских людей, горящих одним желанием—разгромить проклятый германский фашизм—и твердо знающих, что в нынешней великой отечественной войне мы, ведомые партией Ленина—Сталина, будем победителями.

Так сливаются воедино стремления бойцов фронта и тыла, так укрепляется неразрывная связь между фронтом и тылом для разгрома озверелых фашистских банд.

За родину, за свободу!

Ныне, в суровые дни великой отечественной войны советского народа против фашистско-немецких полчищ, все многомиллионное население нашей родины сплотилось воедино вокруг великой партии Ленина—Сталина.

Лучшие советские патриоты, самоотверженно работая на своих постах в тылу или уходя в действующую Красную Армию, стремятся связать свою судьбу с большевистской партией. Множество передовых рабочих, колхозников, интеллигенции подают заявления о вступлении в ряды ВКП(б). Вот одно из таких заявлений, поданное в бюро парторганизации треста Союзасбест сотрудником экспедиции тов. В. Ф. Щербаковым перед уходом на фронт:

«Мне хочется итти в бой коммунистом. Не жалея своих сил, я буду биться с врагами до последней капли крови. Если же потребуется, я, не задумываясь, пожертвую жизнью за любимую родину, за бессмертное дело партии Ленина—Сталина. Прошу первичную парторганизацию принять меня кандидатом в члены партии. Высокое звание коммуниста я с честью оправдаю на фронте отечественной войны...».

Такие заявления — яркое свидетельство любви и преданности широких трудящихся масс партии и товарищу Сталину, доказательство их решимости защищать до последнего вздоха свою родину, честь и свободу от наглых посягательств фашистско-немецких бандитов — этих свирепых коричневых людоедов.

И. ВЛАДИМИРОВ.

Депутат у своих избирателей

Агитатор и депутат исполкома Свердловского горсовета тов. Тяжелкова держит связь со своими избирателями. Чуть ли не каждый вечер после работы домохозяйки дома № 52 по ул. Ленина ждут ее с нескрываемым волнением и нетерпением.

И агитатор приходит. Она в эти дни желанный гость на своем участке. В наступившей тишине голос агитатора звучит громко. Она говорит просто и убедительно, раз'ясняя большевистскую правду о войне, которую навязал нам кровавый людоед Гитлер. В беседах она не раз повторяла:

— Надо помогать фронту, надо помогать бойцам Красной Армии в ее героической борьбе с врагом...

Через несколько дней активистки-домохозяйки тт. Никифорова, Кузнецова, Лебедева и многие другие уже нашли свое место в том героическом труде, который свершает весь наш народ для того, чтобы быстрее разгромить врага. В квартире тов. Кузнецовой был устроен своеобразный штаб, а многие квартиры домохозяек превратились в мастерские, где изготовлялось и штопалось белье для бойцов Красной Армии.

Многие во время бесед стали высказывать желание пойти работать на производство. И здесь агитатор тов. Тяжелкова помогла своим советом. По ее же инициативе в доме создается группа самозащиты, и домохозяйки изучают противовоздушную и противохимическую оборону.

Партийная организация ЦК профсоюза промышленного строительства Востока, членом которой является и тов. Тяжелкова, умело руководит агитационной работой на бывшем избирательном участке. Члены партии и непартийные большевики агитаторы тт. Хармц, Егоров, Левин, Костена и др. часто посещают квартиры трудящихся, вместе обсуждают все волнующие вопросы и в тылу помогают бойцам Красной Армии и Флота готовить победу над германскими фашистскими бандами.

В народное ополчение

Н.-ТАГИЛ, 1 августа (по телефону от соб. корр.). В Ленинский райком партии организованно и в одиночку приходят люди. Среди них можно увидеть старых участников гражданской войны и молодых воспитанников ленинского комсомола.

Комната,—где работает комиссия по зачислению в народное ополчение. Сюда входит тов. Шубин, юрист завода имени Куйбышева. Ему уже за пятьдесят лет. Суровую школу прошел тов. Шубин в дореволюционные годы. Он был членом боевых дружин, организованных тогда в Н.-Тагиле, и сейчас, когда озверелый германский фашизм напал на нашу родину, тов. Шубин снова решил итти в бой.

У стола стоит тов. Обрезков—старший канавщик мартеновского цеха, награжденный боевым оружием за героизм, проявленный им на фронте борьбы с Колчаком. В своем заявлении тов. Обрезков пишет: «Прошу принять меня бойцом народного ополчения. Бороться за дело Ленина—Сталина готов до последнего своего дыхания».

Телефонистка завода им. Куйбышева тов. Минина пишет в своем заявлении: «Мой муж на фронте. Я тоже хочу пойти с винтовкой в руках биться с наглым врагом за родину, за Сталина!».

Юный патриот Герман Шеметов имеет четыре оборонных значка и диплом об окончании школы инструкторов рукопашного боя. Он так же, как и другие, зачислен в дружину народного ополчения.

С каждым днем расширяются ряды народного ополчения, готовящегося защищать родину.

ПОСЛЕ РАБОЧЕГО ДНЯ...

У Арона Исааковича Эренгроса немало забот. Он—начальник механической мастерской Среднеуральской электростанции. Однако, стремясь оказать максимум помощи фронту, Арон Исаакович нашел время, необходимое и для организации кружка по автомобильному делу. Обучаясь после рабочего дня, слесари тт. Кулешов, Колоколов, мастера тт. Хорьков, Жуков уже стали самостоятельно водить автомашину.

— В подарок Красной Армии,—говорит тов. Эренгрос,—подготовим 17 водителей.

Несколько квалифицированных рабочих из мастерской ушло в ряды Красной Армии. На их место пришли юноши. Нормировщик Чухонцев взялся в короткий срок подготовить из юношей пять токарей. После работы он остается в мастерской и обучает ребят токарному делу.

Ф. ПАНКРАТОВ.

Изучают штыковой бой

В дни великой отечественной войны в физкультурных организациях Свердловска широкое развитие получили оборонные виды спорта. Почти в каждом спортобществе организованы секции по изучению рукопашного и штыкового боя, плавания и вело.

В спортобществе «Динамо» группа физкультурников под руководством чемпиона области по штыковому бою тов. Новгородцева в совершенстве овладела приемами штыковой атаки и обороны. Отличные качества бойца-рукопашника показали тт. Дубовик, Пантелеймонов, Юровских. Эти физкультурники и другие товарищи, прошедшие семинар, сейчас сами ведут занятия в своих спортколлективах.

Физкультурники знают, что навыки, приобретенные в оборонных кружках, пригодятся на поле боя. Они готовы в любую минуту пополнить ряды доблестных защитников родины, сражающихся против фашистских орд.

ЖЕНЩИНЫ СМЕЛО ВЕДУТ ЛОКОМОТИВЫ

Девушки—на электровозах

Когда машинист доверяет Любе самой вести электровоз, девушка испытывает величайшую гордость: она самостоятельно управляет машиной! Приближается время, когда она сможет сдать экзамен на машиниста!

Год назад Любовь Токарева окончила курсы помощников машинистов электровоза при Свердловской школе мастеров социалистического труда.

— До курсов я работала нарядчиком,—рассказывает она.—Несколько моих подруг-проводников ушло учиться на помощников машинистов паровоза. Меня же больше привлекал электровоз.

И вот Люба Токарева—в электродепо. Упорно овладевает она техникой управления электровозом. За год настойчивая девушка познала многое. Она научилась ухаживать за машиной, плавно трогать ее с места, хорошо останавливать.

Упорно стремятся в совершенстве овладеть электровозом девушки—помощники машинистов электродепо станции Свердловск-сортировочная. О своих машинах они заботятся крепко. После каждой поездки тщательно протирают тряпкой аппаратуру, внимательно чистят пол в кабине.

Анна Спирина, секретарь комитета ВЛКСМ — помощник машиниста на комсомольском электровозе. Эта машина содержится в исключительной чистоте. Весь мелкий ремонт—смена клапанов у компрессоров, починка песочных приборов—комсомольская бригада производит своими силами.

С устройством электровоза, с правилами управления им Анна ознакомилась уже хорошо. В этом ей значительно помог машинист тов. Морозов. При первой же поездке он спросил девушку, знакома ли она с профилем пути, учили ли ее раньше водить электровоз, рассказал, как надо следить за буксовкой машины, где давать шунты, как пользоваться тормозами и т. п.

Глубоко врезался в память Анны день, когда машинист Морозов сказал ей:

— А ну-ка, попробуй сама вести машину!

С замирающим сердцем девушка села за контроллер. Дала свисток отправления, включила «быстродействующий», стала набирать ток. Электровоз быстро рванул вперед.

— Спокойнее, медленнее «набираться»,—предостерег тов. Морозов.

Теперь такие недоразумения не случаются. Анна хорошо усвоила уроки тов. Морозова и других машинистов, научилась управлять машиной. Научились этому и другие девушки. Тая Коврижных и Валентина Чудинова уже сдали пробные поездки на машинистов. Готовятся к этому испытанию и остальные девушки-помощники машинистов. Всех их об'единяет одна мысль: скорее научиться самостоятельно водить электровоз, заменить уходящих в армию товарищей.

Е. АЛЕКСАНДРОВИЧ.

Фурмовщик Коромыслова

— Фурмовщиком? Нет, это дело не женское.

Так говорили до недавнего времени на медеплавильном заводе им. Кирова. Но когда тов. Коромыслова проводила своего мужа в ряды Красной Армии, она пришла к руководителям металлургического цеха этого завода и заявила:

— Мой муж, фурмовщик вашего цеха, ушел на фронт защищать родину, бить фашистов. Разрешите мне встать на его рабочее место.

Ее просьбу удовлетворили. Стахановцы смены мастера тов. Малкова окружили женщину теплой товарищеской заботой, помогли ей освоить сложную профессию. Сейчас Коромыслова — первая женщина-фурмовщик—хорошо справляется с этой работой.

М. БОРИСОВ.

ПЛАМЕННАЯ ЮНОСТЬ

— Товарищ, разрешите обратиться!

Он поднес руку к фуражке, этот приветливый юноша в замасленном комбинезоне. Юноша? Нет, из-под берета выбивались длинные пряди светлых волос, а глаза на загоревшем круглом лице светились мягкой и застенчивой девичьей улыбкой.

— Что вам?

— Спросить хотела... Как на фронт поехать, на бронепоезд поступить?.. Я помощник машиниста.

— Не слыхать, чтобы на бронепоезд брали женщин. Ваш фронт здесь, в тылу.

Помолчали.

— Я кочегаром согласна,—тихо проговорила раскрасневшаяся девушка.—Только бы на бронепоезд.

— Мне кажется, что это не меняет дела, товарищ... В тылу работы хватит.

— И зарплаты мне не надо,—настаивала девушка.—Я, конечно, все понимаю насчет тыла, а все-таки...

— На фронт хочется?

— Так бы и полетела! — быстро ответила девушка, отвернулась, засунула руки в карманы и направилась к двери депо.

* * *

Пата Дудина этот разговор отрицает. Вероятно, это была какая-нибудь из подружек. Все остальное правильно. Душа рвется на фронт. А на фронт не берут. Почему? Девушка уже не раз доказала, что она может работать по-боевому. В частности, у нее были такие четыре дня, которыми она особенно гордится, как боец на фронте гордится лихим делом.

Страна поднималась на врага, собирала свои громадные силы. Бригада паровоза, на котором работает Дудина, получила ответственное задание. Ночь прошла в поездке. Вернулись днем. Надо было бы поспать. Но в железнодорожном клубе на вечер назначили лекцию о международном положении. Побежала послушать. Прибавилось злости на Гитлера—так бы и раздавила поганого! Вечером—снова поездка.

— Не сдашь, девушка? — спрашивали товарищи.

— Да что вы в самом деле! — сердилась она.

Четыре бессонных ночи, четыре бессонных дня. Паровоз шел славно. То дело, которым она уже владела год, которое стало привычным, теперь выполнялось по-особому. Уголька в топку давала поменьше, да в раструсочку, да чтобы больше пройти по инерции, без пара. Уголь берегла, как боец в затяжном бою бережет патроны. Из сбереженных лопаток в июне набежали немалые тонны экономии. За паровозом ухаживала бережно, чистила движение, как боец чистит оружие: «Не выдавай, родной!» Конечно, не выдал. Мчался, как крылатый. Ей казалось, что это ее воля толкает машину вперед.

* * *

В комнате ожидания паровозных бригад депо Свердловск-пассажирская не затихает голос чтеца. Забыв обо всем, паровозники слушают сообщение Советского Информбюро. Бригады приходят и уходят. Состав слушателей меняется. Сводку читают снова и снова. Среди слушателей и женщины. Это помощники машинистов и кочегары. За последний год прибавилось женщин в паровозных бригадах и в нынешние горячие дни они ни в чем не уступают мужчинам.

Чтение сводки окончено.

— Жаль, нынче о бронепоездах нет,—вздохнув, сказала Дудина.

За столом засмеялись. Старый машинист ворчливо сделал внушение:

— И чего тебе еще надо? Чем здесь не фронт? Смотри, сколько поездок делаешь! Это—класс!

Закончив внушение, улыбнулся по-отповски:

— Эх, ты, Патка, боевая...

Он помнит ее еще разносчицей газет, рассыльной. А теперь она—помощник машиниста, награждена значком Ударника сталинского призыва. Никакой машинист о ней слова плохого не скажет. Через минуту снова помчится она по Уралу—светлоглазая комсомолка, славная девушка, работающая в тылу, как на фронте.

И. КОЖАН.

На заводах и фабриках Свердловска сотни девушек овладевают вторыми профессиями, чтобы в любое время быть готовыми заменить у станков своих товарищей по работе. На снимке: сестра Героя Советского Союза тов. Кичигина—З. Г. КИЧИГИНА, работавшая в бухгалтерии завода им. Воровского, сейчас работает распредмастером по заготовкам.

Фото В. Носкова (Облфотохроника).

Бдительность

Чуть брезжит рассвет. Еще глубоким сном спят колхозники после трудового напряженного дня. На высокой каланче стоит человек с ружьем и наблюдает в бинокль за двигающейся вдалеке фигурой.

— Кто-то идет по направлению к свиноводческой ферме,—сообщает тов. Секачев своему помощнику по охране.—Возьми бинокль, наблюдай. А я—на коня!

Через две минуты всадник повстречался с путником. Тот уже рассказывал о себе сторожу фермы тов. Чебакову. Проверили документы.

Человек оказался представителем районной организации.

— Теперь пожалуйте, знакомьтесь с нашим председателем...—сказали колхозники...

* * *

Елет по тракту колхозник с мукой. Догоняет его человек с портфелем.

— Ну, как идут дела?

— Какие?

— Ваши, колхозные.

— Идут, как по маслу...

Однако ни на один более конкретный вопрос незнакомого спутника об урожае и людях в колхозе «Новый мир» колхозник так и не ответил.

Зато он настойчиво потребовал, чтобы приезжий зашел в Троицкий сельсовет. Убедившись после проверки документов, что этот человек командирован районными организациями в колхозы, тов. Никитин спокойно продолжал свой путь.

— В наших колхозах,—рассказывает председатель сельсовета тов. Бекетов,—урожай и все колхозное добро охраняется по-военному. Сторожевые посты никого не пропустят, у каждого проверят документы и обязательно дадут знать мне или председателям колхозов. Недавно об'ездчик полей Егор Васильевич Пургин не узнал колхозника из соседнего колхоза и привел его ко мне.

На нашу строгую требовательность к охране один из районных работников даже обиделся:

— Что это такое,—горячился он,—на каждом перекрестке останавливают и требуют документы.

— Мы его вразумили,—улыбаясь, сказал тов. Бекетов—Пришлось ему покраснеть.

Примеров бдительной охраны урожая и колхозного имущества в Сухоложском районе немало. Много их и в камышловских колхозах.

По скатинским полям прохаживался человек. Его задержали колхозники. У незнакомца не оказалось никаких документов.

— Я больной, из дома инвалидов, заблудился,—об'яснял он сельсовету. Его доставили в Камышлов.

Подозрительного прохожего задержали на-днях коровяковские колхозницы.

Возвращаясь из села Ожгихи, пишущий эти строки повстречался с колхозницами, пасущими скот. Спросил—как кратчайшим путем пройти в колхоз «Заря».

— А кто вы такие? Ваши документы?

Пожилая колхозница позвала к себе подпаска лет 14-ти:

— Вася, читай, что здесь написано!

Пока Вася читает, колхозница внимательно смотрит то на фотокарточку служебного удостоверения, то на меня. И затем:

— Пред'явите паспорт.

Закончив проверку моих документов, колхозница Коровякова заявила:

— Всякие люди ходят. Проверять обязан каждый колхозник.

Правильно, тов. Коровякова!

Д. МОТОВИЛОВ.

За троих!

Около 40 колхозниц Катыревской артели «Красный Урал», Манчажского района, соревнуются за тройное выполнение норм на сенокосе.

В бригаде Петра Назкова колхозницы выполняют от двух до трех норм. За два дня колхоз убрал 110 гектаров сенокоса.

Н. ДЕМИН.

В ФОНД ОБОРОНЫ СТРАНЫ

Инициатива передовых советских людей, создающих фонд обороны СССР, нашла горячий отклик во всех уголках нашей родины.

Рабочие московского завода «Динамо», станкозавода имени Орджоникидзе, фабрики «Парижская коммуна» постановили ежемесячно отчислять в фонд обороны свой однодневный заработок.

Инженер завода им. Орджоникидзе тов. Воробьев сдал в фонд обороны имевшееся у него серебро, старый кадровик тов. Грингауз, работник заводоуправления тов. Голод и другие вносят в фонд обороны облигации государственных займов. Орденоносцы завода тт. Соломко, Забурдин, Буров, Люльченко и другие перечисляют суммы, выплачиваемые им по орденским книжкам. Десятки рабочих заявляют о своем желании ежемесячно передавать в фонд обороны страны двух-трехдневный заработок.

Старейший вагоновожатый Тбилиси тов. Булгаков выразил желание ежемесячно отчислять четырехдневный заработок. На паровозо-вагоноремонтном заводе имени Сталина слесарь тов. Амиров, мастер сборного цеха тов. Девсурашвили сдали облигации займов на 1000 рублей каждый, тов. Гецадзе—2.200 рублей. Бригада т. Гецадзе решила ежемесячно отчислять в фонд обороны двухдневный заработок. Коллектив управления Закавказской дороги сдал облигаций займов на 70 тысяч рублей, скульптор т. Какабадзе внес 15 тысяч рублей.

Трудящиеся острова Беринга досрочно погасили подписку на Государственный заем и внесли в фонд обороны страны более 50 тысяч рублей.

Колхозы и колхозники Калмыкии отправляют государственным заготовительным организациям мясо, масло, мед, зерно и скот с просьбой перечислить стоимость всего этого в фонд обороны страны.

Колхозники сельхозартели имени Калинина, Петрютинского района, внесли в фонд обороны 41 овцу, 3 тонны зерна, 9 бычков.

Колхоз имени Сталина, Западного Улуса, выполнив государственный план хлебопоставок, отправил в фонд обороны страны 10 подвод отборного зерна, колхоз «Роте Фане»—25 центнеров мяса, 2 центнера масла, 5 тысяч рублей деньгами.

Десятки тысяч рублей перечислили в фонд обороны трудящиеся Долбанского Улуса. За несколько часов от рабочих и служащих Булунского центра поступило в Госбанк более 18 тысяч рублей.

(ТАСС).

ПАТРИОТИЧЕСКИЕ ПОСТУПКИ

Н.-ТАГИЛ (соб. корр.). Трудящиеся района горячо поддерживают инициативу о создании фонда обороны родины. На участке Шептаево Высокогорского железного рудника горняки после беседы агитатора тов. Гаркуша предложили отчислить однодневный заработок в фонд обороны родины.

Экскаваторщики рудника по инициативе знатного машиниста экскаватора тов. Песпова решили до конца войны с фашистскими ордами отдавать однодневный заработок на оборону родины. Так же поступил и коллектив транспортного цеха.

Транспортники Ново-Тагильского металлургического завода заработанные за два дня деньги отчислили в фонд обороны.

Коллективы артелей «Об'единение» и «Тонфо» 8.000 рублей прибыли, подлежащие распределению среди членов артели, перевели на счет Госбанка.

ВЗНОСЫ ТРУДЯЩИХСЯ АЛАПАЕВСКА

В один из выходных дней коллектив межрайторга, помогая овощесовхозу в прополке посевов, заработал 450 рублей. Товарищи решили всю эту сумму передать в фонд обороны страны. Строители, прополов два гектара овощей и очистив силосные траншеи, также постановили заработанные 320 рублей передать на оборону отечества.

Учащиеся школ №№ 1, 2 и 3, сотрудники Госбанка передали в фонд обороны 310 рублей, полученные ими за разные работы. В этот же фонд поступило 230 рублей от домохозяек.

Такого рода отчислений уже имеется 2241 рубль. Помимо этого домохозяйки города сдали в фонд обороны много ценных вещей и несколько сот рублей наличными.

Е. КРУГЛОВ.

ОТЧИСЛЕНИЯ АРАМИЛЬЦЕВ

АРАМИЛЬ (по телефону). С большим под'емом на предприятиях и в учреждениях проходят собрания, посвященные созданию фонда обороны. Сотрудники столовой и конторы межрайторга единодушно постановили внести в фонд обороны социалистического отечества трехдневный заработок. Сотрудники районо отчисляют однодневный заработок. Трудящиеся района заявляют: построим такую крепкую стену нашей обороны, о которую разобьются все гитлеровские планы завоевания нашей родины, отдадим все наши силы на разгром врага.

С. АНТОНОВ.

НА ТЕКУЩИЙ СЧЕТ ГОСБАНКА

Все мысли, все чувства советских патриотов сейчас направлены к тому, чтобы всем, чем можно, помочь славной Красной Армии и Военно-Морскому Флоту.

Позавчера сотрудники коллектива Облпотребсоюза отчислили в фонд обороны однодневный заработок. Деньги сданы в Госбанк.

Н. КУРБАТОВ.
Заместитель секретаря партбюро Облпотребсоюза.

ОДНОДНЕВНЫЙ ЗАРАБОТОК

Позавчера в обеденный перерыв в одном из цехов Уралмашзавода состоялся митинг рабочих первой смены. Участники митинга решили до конца войны ежемесячно отчислять в фонд обороны однодневный заработок.

Одновременно многие рабочие и служащие сдают в фонд обороны облигации государственных займов.

В. НАСИМОВИЧ.
Заместитель секретаря партийного комитета Уралмашзавода.

ДОСРОЧНО ОПЛАЧИВАЮТ ОБЛИГАЦИИ

БУТКА (почтой). Колхозники, служащие районных учреждений вносят свои сбережения в фонд обороны страны. Рабочие, служащие Буткинской машинотракторной станции, сотрудники отделения Госбанка и райсберкассы, стремясь помочь родине, досрочно рассчитываются с государством по Займу третьей пятилетки (выпуск четвертого года). В августе оплата облигаций заканчивается.

Т. АНТИПИН.
Заведующий райсберкассой.

Маленькие рассказы о больших делах

1. Соревнование

У забойщика Пьянкова, работающего на руднике «Середовина» Невьянского прииска, два сына в армии. Старик этим очень гордится.

— Летчики они у меня. Хорошо получается: я под землей свое дело творю, они над землей—всюду Пьянковы—потомственные горняки!

Однажды он получил от сыновей письмо. Братья-летчики рассказывали ему о своих успехах, делились мечтами о будущем и заканчивали послание предложением: «Давай, отец, начнем соревноваться, у кого дело лучше пойдет».

Предложение сыновей старик принял с радостью.

Вскоре началась отечественная война. Посуровел старик, удвоил силы. Очень многие энергичные люди на руднике завидуют неиссякаемой энергии Пьянкова, завидуют и восхищаются:

— Старик ведь, а как работает здорово! Молодые за ним угнаться не могут. По две нормы дает за смену—и все ему мало. Я, говорит, за троих должен работать: две нормы за сынков-летчиков, а одну за себя.

Рассказывают на руднике, что кто-то дал однажды Пьянкову «дружеский» совет: дескать, ты, Федор Иванович, полегче, немолодой ведь, побереги себя. Старик так посмотрел на советчика, что тому стало не по себе, стал извиняться, что пошутил, а Пьянков и давай его отчитывать:

— Полегче, говоришь? Это другие, которые несознательные, полегче работать хотят. Я потому и даю две-три нормы, что себя и страну свою берегу. Понятно?

2. „Не для себя, для родины стараюсь“

Несколько лет Афанасия Красных работала уборщицей в кузнечном цехе Верх-Нейвинского механического завода и особой склонности к перемене профессии не проявляла.

— Стара уж я работу-то менять. Мне и с метелкой хорошо. Надо же кому-нибудь и чистоту в цехе наводить,—часто говорила она. Но, проходя по цеху, внимательно присматривалась, что и как делается. Особенно нравилось ей наблюдать за работой сложного пресса «Венсен». Однажды прессовщик пошутил:

— Госэкзамен пришла сдавать? Милости просим. Становись к прессу!.

Афанасия в долгу не осталась и на шутку ответила резко:

— Когда надо будет, и к прессу встану и госэкзамен сдам. Дело нехитрое, если только усердие проявить, а с ленцой работать, так любое дело в полдела превращается.

Прессовщик понял намек—за последнее время он с нормой не справлялся, засуетился и смущенно пробормотал:

— Уела. Не язык, а шило!

Шли дни за днями. Вдруг радио принесло сообщение о вероломном нападении на Советский Союз оголтелых фашистских банд. Часть рабочих завода ушла на фронт. Был призван в Красную Армию и прессовщик. Прощаясь с ним, Афанасия Красных сказала:

— Ну, вот, ты шутил, а я серьезно говорила. Иди, не беспокойся, пресс стоять не будет: справлюсь. Не зря смотрела, изучала все, что надо.

Начальник цеха немного удивился необычной просьбе уборщицы, но к прессу допустил. И под ее управлением механизм стал работать не хуже прежнего. В течение первых двух дней Красных выполнила норму на 120 проц., а в последующие стала давать около двух норм.

— Хорошо, очень хорошо,—одобрительно говорил начальник цеха.—Кто бы мог ожидать от уборщицы такой способности. Золотые руки у тебя.

Афанасия Красных серьезно ответила:

— Не для себя, для родины стараюсь. На погибель фашистов работаю. Когда, начальник, госэкзамен сдавать можно?

3. „Когда надо—делают“

На Невьянском цементном заводе широко распространен сейчас горячий ремонт агрегатов, впервые примененный слесарем, коренастым весельчаком Гайфулиным. Вот как это случилось.

Грохот шлакосушильного барабана № 1—громадной, медленно вертящейся трубы—смолк. Жаровое кольцо, рассчитанное на строго определенное время, добросовестно отработало свой срок. Предстоял очередной суточный ремонт, предусмотренный планом и нормами. Казалось, все в порядке вещей, но начальник помольного цеха т. Уткин недовольно морщился. Простой барабана мог вывести из графика весь завод.

Механик внимательно осмотрел пышущий жаром барабан и пришел к заключению:

— К 6 часам утра можно будет залезать. Температура спадет.

Это заключение было неоспоримо, опытный механик руководил ремонтом не впервые.

Но слесарь т. Гайфулин, прославившийся на заводе, как непревзойденный мастер срочных ремонтных работ, переспросил:

— Через девять часов? Долго, механик, ой, как долго!

— А что делать? Не могу же я послать людей в такое пекло. По нормам полагается...

— Так-то по нормам,—перебил Гайфулин.—Нормы всякие бывают! Шлак надо? Цемент надо? Надо.—Он оглядел цех, улыбнулся и закончил:—А когда надо—делают! Сейчас я помощников приведу.

Через час ремонтные работы в барабане № 1 кипели во-всю. Первым в жаркое пекло железной трубы нырнул организатор необычайного ремонта стахановец Гайфулин. Он все сумел предусмотреть. Чтобы предохранить руки от ожогов, он сам и его два помощника имели изрядный запас рукавиц. Работали по очереди, находясь в барабане 20—25 минут. Механик цеха и сменный техник, неотлучно дежурившие около агрегата и помогавшие всем, чем могли, слушая уверенный стук внутри барабана, восхищенно покачивали головами:

— Жмут, крепко жмут! Да видано ли такое!

И когда увлекшийся Гайфулин задерживался в барабане дольше положенного времени, недовольно кричали:

— Угоришь, чортушко! Вылазь!

И хоть это говорилось, как приказание, но в голосе слышались скрытая нежность и восхищение.

Утром бригадир шлакосушилки т. Шабалин вышел на работу в полной уверенности, что весь день придется потратить на ремонт барабана. И велико было его удивление, когда он увидел барабан вполне готовым к работе.

— Да как же так успели?—спрашивал Шабалин работавших в ночную смену. А те только радостно улыбались и повторяли слова знаменитого слесаря:

— Когда надо—делают!

В. КУЗЬМИН.

Народная забота о школе

В грозные дни великой отечественной войны советский народ не только не ослабил, а еще более усилил внимание и заботу о школе. Растет и ширится общественная помощь в подготовке школ к новому учебному году и в нашей области.

По инициативе колхозников в селе Ключи, Манчажского района, силами населения строится новая школа на 160 мест. Колхозники Ст.-Бухаровского сельсовета, Н.-Сергинского района, строят школу на 80 мест. Колхоз «Заря», Ачитского района, строит для школы новое помещение. В Сухоложском районе был проведен «день школы». В этот день работали для школ около 4 тысяч колхозников. Было нарублено 1169 кубометров дров; на сотнях колхозных подвод вывезено из леса 2.856 кубометров дров; возведено 1242 метра новой и отремонтировано 1340 метров старой школьной изгороди, побелено 40 тыс. кв. метров школьной площади, оборудовано 5 физкультурных площадок, полностью подготовлены к занятиям 38 школ. Таких примеров можно привести еще очень много.

Учителя и ученики наших школ активно крепят тыл Красной Армии, самоотверженно, с энтузиазмом трудятся на колхозных и совхозных полях, работают на предприятиях, собирают металлический лом, заботятся о семьях бойцов и командиров Красной Армии и т. п. Достаточно сказать, например, что силами учеников в первой половине июля прополото свыше 13 тыс. гектаров зерновых и огородных культур, отработано в колхозах более 23 тыс. трудодней.

Эта помощь школьников и учительства бойцам трудового фронта все более растет. Вместе с тем, учителя и школьники, родители школьников своими силами готовят школу к новому учебному году, ремонтируют помещения, мебель, учебно-наглядные пособия и т. д. Так, в Уралтальковской школе, Арамильского района, ученики и учителя отремонтировали 250 парт, побелили классы, обнесли школу изгородью, оборудовали физкультурную площадку. То же проделано во многих кушвинских и красноуфимских школах.

В результате заботы местных партийных и советских организаций, общественной помощи трудящихся и инициативы самих учителей и учащихся многие школы нашей области полностью готовы к занятиям, в 28 районах все школы имеют годовой запас топлива, около тысячи школ отремонтированы, снабжены учебниками, тетрадями, наглядными пособиями, письменными принадлежностями.

Новый учебный год мы встречаем в обстановке военного времени. Перед нами встали дополнительные задачи и трудности. Нет сомнений, что и в новых условиях будут обеспечены четкая организация учебного процесса, высокая сознательная дисциплина, отличная успеваемость и прочные знания учащихся. Каждый школьник будет учиться и личным трудом участвовать в укреплении тыла Красной Армии, оказывать помощь народу в его борьбе с врагом.

Как никогда, стоит задача бережного расходования государственных средств, экономии топлива, электроэнергии, письменных принадлежностей.

Учителя и школьники обязаны отлично выполнить государственные требования по противовоздушной обороне.

До начала учебного года остался месяц. За этот срок предстоит закончить вывозку дров, ремонт школьных помещений и оборудования, обеспечить полный охват всех детей школьным обучением, подготовить интернаты и транспорт для подвоза детей на занятия, организовать школьные буфеты и т. п. Родительские комитеты должны стать боевыми организациями в борьбе за всеобуч; особым вниманием необходимо окружить учащихся, отцы и братья которых находятся в рядах Красной Армии.

Школа—неот'емлемая часть советского тыла. Самоотверженно работая на фронт, для войны, для победы над фашистскими варварами, будем еще более крепить советскую школу, обеспечим своевременное и организованное начало учебного года.

Н. ХЛЕСТКИН.
Заведующий Свердловским облоно.

Зарубежные отклики на советско-польское соглашение

АНГЛИЯ

ЛОНДОН, 1 августа.

Английская печать продолжает комментировать советско-польское соглашение. Газета «Ньюс кроникл» пишет: «Попытки Гитлера организовать крестовый поход против большевизма и тем самым ослабить ненависть к себе демократических стран полностью провалились».

НОРВЕГИЯ

СТОКГОЛЬМ, 1 августа.

Из ряда норвежских городов сообщают о регулярных передачах норвежской подпольной радиостанции «Радио свободы». Вчера она организовала две специальные передачи, посвященные соглашениям, заключенным Советским Союзом с правительствами Чехословакии и Польши.

ЮГОСЛАВИЯ

АЛЕКСАНДРИЯ, 1 августа.

По поступившим сюда сведениям, весть о заключении советско-польского соглашения встречена в Белграде, Крушевце, Валево и других городах с большой радостью. В Белграде считают, что заключение соглашения с Чехословакией, восстановление дипломатических отношений с Югославией и, наконец, заключение соглашения с Польшей об'единит все порабощенные и в первую очередь славянские народы для решительной борьбы против фашистской Германии.

РУМЫНИЯ

БЕРН, 1 августа.

По свидетельству поступивших в здешние польские эмигрантские круги сведений, сообщение о советско-польском соглашении произвело в Румынии сильное впечатление. С глубоким удовлетворением весть о советско-польском соглашении встречена в кругах румынских оппозиционных партий либералов и национал-царанистов. Большую радость вызвало это соглашение также среди широких масс поляков, бежавших в Румынию при германском нападении на Польшу, и находящихся в Румынии в эмиграции и концентрационных лагерях.

ШВЕЦИЯ

СТОКГОЛЬМ, 1 августа.

Газета «Свенска дагбладет» широко комментирует советско-польское соглашение. Заключенное между Советским Союзом и Польшей соглашение,—пишет газета,—имеет историческое значение об'единения всех врагов нацизма.

ФИНЛЯНДИЯ

СТОКГОЛЬМ, 1 августа.

На пограничную станцию Хапаранда прибыла группа беженцев из Финляндии. Прибывшие рассказывают, что народные массы Финляндии питают горячие симпатии к СССР и с исключительным вниманием следят за героической борьбой советского народа с гитлеровской Германией. Особенную радость вызвало сообщение о создании мощной коалиции демократических держав. Сегодня,—говорит учитель Мантере,—мы с радостью узнали о заключении соглашения между Советской Россией и Польшей. Этот союз еще раз свидетельствует о стремлениях советского народа жить в мире и дружбе со своими соседями. Самостоятельность и независимость польский народ, как и наш финский народ, обретет в совместной борьбе с народами СССР.

ПОЛЬША

ЖЕНЕВА, 1 августа.

По получаемым в польских эмигрантских кругах сведениям, весть о заключении советско-польского соглашения с быстротой молнии разнеслась по всей Варшаве и была встречена с нескрываемым ликованием. Подпольная радиостанция, находящаяся где-то на территории оккупированной Польши, передала содержание соглашения и вслед за ним воззвание к польскому народу, в котором говорится:

— Поляки! Много страшных дней, страданий, горя и унижений пережили мы с тех пор, как немецкий сапог ступил на нашу родную землю. Проклятые нацисты отняли у нас свободу и хлеб, замучили сотни тысяч наших братьев и сестер, но сегодня к нам вновь возвращается надежда. Наши русские братья с нами, они громят уже фашистские полчища, бьют их на земле, на воде и в воздухе. Мы, поляки, ни на один день не отказывались от борьбы, не гнули шеи перед ненавистными завоевателями. Теперь наши усилия сольются с усилиями великого советского народа, его могучей Красной Армии и всех вооруженных сил великой коалиции держав, вставших на борьбу с гитлеризмом. Поднимайся же, великий польский народ, на борьбу с врагом. Все, кто способен носить оружие, идите в партизанские отряды, громите оккупантов, пускайте под откос их поезда, рвите линии связи, сжигайте склады, истребляйте живую силу, где только можно.

ГЕРМАНИЯ

БЕРН, 1 августа.

Как сообщают в журналистских кругах, заключение советско-польского соглашения вызвало в правящих кругах Германии смятение. Фашистские главари опасаются, что новое расширение антифашистского фронта еще больше укрепит убеждение народа в неизбежном крахе гитлеризма. Германское информационное бюро предпочло замолчать факт заключения соглашения. Одновременно по приказу из Берлина итальянское агентство Стефани распространило сообщение, в котором, ссылаясь на мнение «берлинских политических кругов», пытается преуменьшить значение соглашения. (ТАСС).

Запросы в палате общин относительно советско-польского соглашения

ЛОНДОН, 1 августа.

В дополнение к отчету агентства Рейтер о запросах в палате общин относительно советско-польского соглашения корреспондент ТАСС передает следующее: Консерватор Мак Юэн спросил: «Можно ли сказать, что в результате этого соглашения английское правительство не будет гарантировать никаких границ стран Восточной Европы?» Иден ответил: «Да, ноты, которыми обменялись обе стороны и которые я зачитал в палате, не предусматривают каких-либо гарантий границ со стороны английского правительства».

Либерал Перси Гаррис спросил: Можно ли сказать, что обе стороны одинаково удовлетворены соглашением? Иден ответил утвердительно и прибавил: «Помня историю прошлого, нужно снова поздравить тех, которые доказали наличие мудрости и государственного ума, заключив это соглашение».

Либерал Мандер спросил в связи с вопросом о гарантии границ: Действительна ли прежняя английская гарантия польских границ? Иден сказал: «Как уже я ответил, не существует никаких гарантий границ».

Лейборист Эллис Смит спросил: Учел ли министр иностранных дел необходимость сделать все возможное для вооружения в кратчайший срок огромной польской армии, которая создастся в СССР. Иден ответил, что это дело советского правительства, но во время переговоров учли огромное значение, которое имели бы для дела союзников быстрая организация и оснащение польской армии в России.

Либерал Хор Белиша сказал, что снова желает приветствовать Идена за ту роль, которую он сыграл, являясь посредником в заключении этого соглашения, создающего хорошие предпосылки для построения новой Европы. Это покажет нашему принципиальному врагу Гитлеру к чему привело нападение на СССР.

Лейборист Несс Эдвардс спросил: Было ли известно заранее содержание ноты, врученной Сикорскому после того, как было подписано соглашение и было ли это соглашение достигнуто при общем согласии всех заинтересованных стран? Иден ответил, что все было согласовано заранее. (ТАСС).

Движение солидарности с Советским Союзом

70-ТЫСЯЧНАЯ ДЕМОНСТРАЦИЯ В УРУГВАЕ

НЬЮ-ЙОРК, 1 августа.

В Монтевидео (Уругвай) состоялась демонстрация под лозунгом поддержки Советского Союза. В демонстрации участвовало 70 тысяч человек. Демонстранты требовали установления дипломатических отношений с Советским Союзом. После демонстрации состоялся большой митинг. (ТАСС).

СОЛИДАРНОСТЬ АНГЛИЙСКОГО НАРОДА

ЛОНДОН, 31 июля.

В адрес советского посольства в Лондоне поступает целый поток резолюций о солидарности с Советским Союзом. Многочисленные организации приветствуют народы Советского Союза и его Красную Армию и заверяют о своей полной поддержке борьбы СССР против гитлеровской Германии.

Совет тред-юнионов Ливерпуля в своей резолюции пишет:—Рабочие Ливерпуля солидаризируются с советским народом, ведущим борьбу с фашистским агрессором. Совет приветствует декларацию премьер-министра и Национального совета труда об оказании всесторонней помощи и сотрудничестве с СССР. Совет призывает всех рабочих удвоить свои усилия, чтобы обеспечить победу над фашизмом. (ТАСС).

СИМПАТИИ ФИНСКОГО НАРОДА К СССР

СТОКГОЛЬМ, 31 июля.

По сообщению газеты «Ди Вельт», речь товарища Сталина широко распространяется среди трудящихся Финляндии и произвела на них глубокое впечатление. В письме одного рабочего к своей жене, эвакуированной из Финляндии, говорится: «Мы знаем, что русские борются не только за свою страну, но и за освобождение угнетенных народов. Желаем Красной Армии быстрой победы».

— Эти настроения широко распространены среди финских трудящихся,—заключает журнал. (ТАСС).

ВЫРАЖЕНИЕ СИМПАТИЙ В ТУРЦИИ

АНКАРА, 31 июля.

Самые различные слои населения Турции продолжают выражать симпатии народам Советского Союза, ведущим борьбу с фашистской Германией. Здесь говорят, что Гитлер безнадежно завяз в этой войне и положение его армии все более осложняется. Старейшая популярная газета «Ени асыр» пишет: «Если война проэтлится до зимы, Германия окажется перед лицом неприятных сюрпризов военного характера. Немцы вынуждены сражаться с противником, который полон боевой решимости и обладает колоссальными резервами».

В заключение газета указывает, что продолжение войны тяжело отразится на моральном состоянии германского народа. (ТАСС).

Арест Геринга?

НЬЮ-ЙОРК, 2 августа. Журнал «Ньюс уик» сообщает о том, что слухи об аресте Геринга полностью подтвердились. Как передают из осведомленных источников, Геринг заключен в тюрьму.

Удивительно, пишет журнал, что немцы даже не опровергают появившихся в заграничной печати сообщений о судьбе Геринга. Что касается фотографий Геринга, изредка помещаемых в германской печати, они не являются достаточно веским доказательством того, что Геринг не в опале. (ТАСС).

О НАЛЕТЕ НА КИРКЕНЕС И ПЕТСАМО

ЛОНДОН, 1 августа.

Агентство Рейтер сообщает, что, совершив налет на порты Киркенес и Петсамо, английская авиация нанесла Германии удар в пункте, находящемся в самом близком и доступном для Англии расстоянии к восточному фронту. Это представляет собой наиболее непосредственную помощь, какая до сих пор была оказана Советскому Союзу. Киркенес и Петсамо находятся вблизи советской границы и поэтому нападение на германские коммуникации на севере является весьма полезным делом. Этот налет показывает, что Англия все более приближается к оказанию непосредственной помощи СССР. (ТАСС).

ВЕНГЕРСКИЕ ГОСПИТАЛИ ЗАПОЛНЕНЫ РАНЕНЫМИ

НЬЮ-ЙОРК, 1 августа.

Газета «Нью-Йорк геральд трибюн» сообщает: Только что прибывший из Венгрии врач передает по телефону из Швейцарии о том, что потери немцев на восточном фронте настолько велики, что Венгрия превращена в массовый госпиталь для раненых немцев. Больницы Будапешта и других венгерских городов переполнены. Раненых размещают по частным квартирам, но этого недостаточно. Каждый день в Венгрию прибывают санитарные поезда с ранеными. Хирурги работают без отдыха, однако, несмотря на это, большое количество раненых остается без медицинской помощи. Дошло до того, что врачей-евреев, которым раньше запрещалось заниматься врачебной практикой, сейчас вынуждены были призвать на службу. Тяжелые условия в госпиталях резко повысили смертность. Нехватка крови для переливания также весьма затрудняет оказание медицинской помощи раненым.

Швейцарская цензура прервала телефонный разговор, однако врач успел передать, что огромное количество немецких раненых развенчало перед венграми миф о непобедимости немцев. (ТАСС).

РАССКАЗ НЕМЦА, ВЕРНУВШЕГОСЯ С ФРОНТА

ЛОНДОН, 1 августа (ТАСС).

Газета «Ньюс кроникл» сообщает, что в Стамбул только что вернулся уроженец Германии, откомандированный из действующей германской армии по состоянию здоровья. Касаясь хода военных действий, он заявил: «Первое с чем встретились на восточном фронте — исключительно сильное сопротивление русских войск, снабженных прекрасным оружием. Моральное состояние нацистских войск было сильно потрясено, когда они встретились с таким оружием, ибо им говорили, что у русских его нехватает. Во всех городах и селах, которые захватили, мы не обнаружили ни крошки продовольствия, ни капли воды. Нам заявили, что русская авиация уничтожена, поэтому мы были весьма удивлены, когда русские тяжелые бомбардировщики начали действовать по нашим тылам и коммуникациям. В последнее время мы часто по три дня оставались без продовольствия. Думаю, если события будут развиваться так в дальнейшем, то нам придется испытать судьбу наполеоновской армии».

Куда ни кинь—всюду клин

Во всех оккупированных фашистской Германией странах с каждым днем все шире разрастается народное движение против захватчиков.

Рис. А. Вязникова и Г. Ляхина.

Война во Франции продолжается

Американская газета «Сандей стар» поместила ряд статей, характеризующих положение дел в оккупированной части Франции. Война против Германии не закончилась перемирием в Компьене, пишет газета, после перемирия она только вступила в новую фазу. Война продолжается решительно по всем направлениям, но ведет ее не правительство Виши, которое совершенно изолировано от французского народа и поставило себя в трагикомическое положение нацистского петрушки, а сам французский народ.

Хотя нет еще единого генерального штаба, который направлял бы эту войну, тем не менее разрозненные действия населения об'единены единой волей: возможно скорее освободиться от фашистского засилья. Что это освобождение придет, не сомневаются даже самые отчаявшиеся французы к каким бы классам общества они ни принадлежали.

Оккупационные власти живут как на вулкане, который каждую минуту проявляет признаки предстоящего извержения. Среди оккупантов давно в ходу такая формула: «Для обеспечения мира во Франции надо иметь не меньше одного германского штыка на каждые десять французских грудей».

Но такого количества войск Германия, конечно, не может держать во Франции, в особенности сейчас, когда все резервы вынуждена стягивать на восточный фронт, на котором терпит крупные поражения.

Линия фронта теперешней франко-германской войны проходит через каждый дом, в котором живет хоть одна французская семья, причем это одинаково верно и для города и для деревни. Люди чувствуют себя не как в замиренной стране, а как в окопах, и только ждут подходящего момента и сигнала, чтобы от обороны перейти к наступлению. Некоторые наиболее активные элементы не в силах выдержать роли пассивных наблюдателей и бросаются в бой в одиночку, небольшими группами или отрядами.

Они перерезают телефонные и телеграфные провода, поджигают интендантские склады, топят речные баржи, груженные хлебом и лесом, поодиночке вылавливают и уничтожают фашистских палачей, обстреливают по ночам нацистские караулы, приводят в негодность реквизированные немцами станки и машины; уничтожают огороды, сады и виноградники, захваченные оккупантами в свое распоряжение.

1 августа (ТАСС).

ОСАДНОЕ ПОЛОЖЕНИЕ В НОРВЕЖСКОМ ГОРОДЕ ОЛЕСУНД

НЬЮ-ЙОРК, 1 августа.

Агентство Юнайтед Пресс сообщает, что в городе Олесунд, в 150 милях севернее Бергена, об'явлено осадное положение в связи с многочисленными случаями саботажа и демонстрациями против немцев. Арестовано 10 видных граждан, которые содержатся в качестве заложников на борту парохода. 5 тысяч жителей города пытались силой освободить заложников, но вызванные германские войска «восстановили порядок».

Немцы проводят военные маневры в Ставангере и других пунктах западного побережья Норвегии, где очищаются большие территории для сооружения аэродромов и прочих военных об'ектов. Тысячи жителей этих районов переселены в глубь страны, движение здесь приостановлено. Среди эвакуируемых царит огромное недовольство. (ТАСС).

АНТИГЕРМАНСКИЙ САБОТАЖ В ЧЕХИИ И ПОЛЬШЕ

НЬЮ-ЙОРК, 31 июля.

Корреспондент агентства Оверсиз Ньюс, находящийся на германской границе, сообщает о многочисленных актах саботажа на железных дорогах и в промышленности, оккупированной национал-социалистами Восточной Европы, в особенности в Чехии, Моравии и Польше. В Силезии, около Опава, воинский поезд столкнулся с экспрессом. Два дня спустя другой воинский поезд столкнулся с рабочим поездом около Плау (Западная Чехия). В Суходо и около Табора (Южная Чехия) потерпели крушение два воинских поезда.

В связи с частыми случаями неожиданного прекращения подачи электроэнергии на заводах Шкода, немцы установили на этих заводах ночную охрану, вооруженную пулеметами. На химическом заводе в Познани за одну ночь возникло четыре пожара. Около Варшавы сожжено несколько тысяч тонн зерна, предназначенного для Германии. (ТАСС).

На четырех станках

На Ленинской фабрике до сих пор ткачихи-многостаночницы работали самое большее на трех станках. 31 июля член цехового партбюро тов. Морозова встала за четыре станка. Ее примеру последовала стахановка-многостаночница тов. Филиппова. Морозова выработала 121,4 проц. нормы на каждый станок, Филиппова—114 проц. Работать на четырех станках собираются и другие ткачихи.

ПРАКТИЧЕСКИЕ ЗАНЯТИЯ ПО ТУШЕНИЮ АВИАБОМБ

Население Свердловска проявляет большой интерес к вопросам противовоздушной и противохимической обороны. Сегодня, 3 августа, в 2 часа дня, на стадионе Уральского индустриального института—за Втузгородком—и в 7 часов вечера в парке Дворца пионеров проводятся массовые практические занятия по тушению авиабомб различных калибров. Будет показано, какими горючими веществами начиняются авиабомбы. Санитарные дружины продемонстрируют оказание первой помощи при ожогах.

САНИТАРНО-ОБОРОННЫЙ ЛЕКТОРИЙ

Областной дом санитарного просвещения организовал санитарно-оборонный лекторий. Здесь работают кружки по подготовке к противовоздушной и противохимической обороне и «Готов к санитарной обороне». Раз в неделю организуются лекции на темы: «Умей оказать первую помощь», «Переливание крови и донорство» и другие.

СВИНООТКОРМОЧНЫЕ ПУНКТЫ

В.-ПЫШМА (по телефону). На Среднеуральской электрической станции расширяют продовольственную базу. На-днях дополнительно приобретено 35 свиней. Для корма используются все продовольственные отходы. В ближайшее время предприятия общественного питания электростанции будут снабжаться своим мясом.

УЧАЩИЕСЯ ЗАГОТОВЛЯЮТ ГРИБЫ И ЯГОДЫ

Тысячи свердловских школьников сейчас находятся в пионерских лагерях. Многие совмещают отдых с полезным трудом, ежедневно собирая грибы и ягоды. Эти продукты поступают на заготовительные пункты, а затем будут направлены в промышленные центры области.

ДОМОХОЗЯЙКИ ОВЛАДЕВАЮТ ПРОФЕССИЯМИ

Тысячи жен железнодорожников обучаются сейчас различным специальностям. Сотни женщин в Егоршинском отделении начали осваивать специальности токарей, путеобходчиков, стрелочников и машинистов компрессоров.

Весовщик станции Монетная Плетнев обучает свою жену работе весовщика, дежурный по станции Томский — стрелочницей. Стрелочницы станции Костоусово готовятся стать дежурными по станции, а вместо себя подготавливают домохозяек. Ежедневно в Камышлове сотни домохозяек выходят на ремонтные работы. Тт. Давыдова, Жукова, Белоногова, Горюшина, Поспелова и Кучма выполняют нормы на 200 проц.

На станции Свердловск в 4 часа утра понадобилась помощь активисток. В течение 20 минут явилось столько, сколько требовалось для работы.

От редакции

В корреспонденции «Боевые подруги», опубликованной в нашей газете 31 июля с. г., рассказывается о тов. Томиловой Анне Семеновне, жене старшего лейтенанта. По вине автора ее имя и отчество не были указаны в корреспонденции.

Ответственный редактор И. С. ПУСТОВАЛОВ.

Сад-театр им. ВАЙНЕРА
Сегодня, 5 и 6 августа
ПОСЛЕДНИЕ ТРИ ГАСТРОЛИ
Госуд. ансамбля народного танца Союза ССР
В СОСТАВЕ 100 АРТ.
Худож. руков. орденоносец ИГОРЬ МОИСЕЕВ.
Начало в 9 час. вечера.
Билеты продаются в кассе сада с 5 ч. веч.
Концерты в случае ненастной погоды, состоятся в концертном зале Филармонии.

Филиал СВЕРДЛОВСКОГО ГОСЦИРКА
При Парке культуры и отдыха им. Маяковского
Сегодня ДВА БОЛЬШИХ ПРЕДСТАВЛЕНИЯ
С УЧАСТИЕМ
ИНДИЙСКОГО СЛОНА-ВЕЛИКАНА
под упр. артиста-дрессировщика А. И. Корнилова.
Начало в 1 ч. дня и в 9 час. веч.

СВЕРДЛОВСКИЙ ГОСИППОДРОМ
Сегодня БЕГА
Нач. в 1 ч. дня

ГОСЦИРК
Сегодня
ПОЛНАЯ ПЕРЕМЕНА ПРОГРАММЫ.
Второй цикл. ГАСТРОЛИ
БОЛЬШОГО ИЛЛЮЗИОННОГО РЕВЮ
засл. артиста РСФСР орденоносца
КИО
С 75 АССИСТЕНТАМИ.
Начало в 8 час. 30 мин. веч.
Сегодня
БОЛЬШОЕ ДНЕВНОЕ ПРЕДСТАВЛЕНИЕ
при участии засл. арт. РСФСР орденоносца
КИО

ТЕАТР МУЗЫКАЛЬНОЙ КОМЕДИИ
Сегодня
утро. Свадьба в Малиновке.
вечер. Честь мундира.
5-VIII. Баядерка.
СКОРО ПРЕМЬЕРА
Колокола Корневиля.

СЕГОДНЯ в КИНОТЕАТРАХ:
Мюд—Девушка с характером. Совкино—Новый горизонт. Октябрь—Боксеры. Рот фронт—Танкер «Дербент». Сталь—Три товарища. Темп—Груня Корнакова.

ДРАМАТИЧЕСКИЙ ТЕАТР
Помещение театра оперы и балета.
СЕГОДНЯ КОРОЛЬ ЛИР.
4-VIII Спектакля нет.
5-VIII ПРЕМЬЕРА
Парень из нашего города.
Начало спектаклей: утренних в 12 ч. дня, вечерних в 8 ч. 30 м. веч.
Билеты продаются в кассе Театра оперы и балета с 2 час. дня до 9 час. веч.
Справки по тел. Д1-75-46, Д1-33-51.

Концертный зал ФИЛАРМОНИИ
(Дом искусств)
В понедельник, 4 августа, по удешевленным ценам от 2 до 9 руб.
ПОСЛЕДНИЙ КОНЦЕРТ ПО ОБНОВЛЕННОЙ ПРОГРАММЕ
М. В. КУСЕВИЦКОГО
Нач. в 9 час. 30 мин. веч.
Предварит. продажа билетов в кассе концертного зала с 5 ч. веч.

Ребята! С 4 ПО 12 АВГУСТА
в кинотеатре „Октябрь" проводится второй летний
ДЕТСКИЙ КИНОФЕСТИВАЛЬ
ЗВУКОВЫХ ОБОРОННЫХ ФИЛЬМОВ.
ПОДРОБНОСТИ В АФИШАХ.

Рабочие, служащие и колхозники
ОРГАНИЗУЙТЕ КОЛЛЕКТИВНОЕ СТРАХОВАНИЕ ЖИЗНИ В СВОЕМ коллективе!

СВЕРДЛОВСКИЙ СЕЛЬСКОХОЗЯЙСТВЕННЫЙ ИНСТИТУТ
ПРОДОЛЖАЕТ ПРИЕМ СТУДЕНТОВ
НА I и II КУРСЫ
ПОЛЕВОДЧЕСКОГО И ВЕТЕРИНАРНОГО ФАКУЛЬТЕТОВ.
Штат института пополняется профессорами-докторами наук: академик Годнев—физиологии растений, Кравцевич—по физике, Андреев—ботанике, Олеандров—физиологии животных, Кердиваренко—механизации сельского хозяйства, Аблов—химии.
Адрес института: Свердловск, ул. К. Либкнехта, 42, тел. Д1-33-63.

УРАЛЬСКИЙ ЛЕСОТЕХНИЧЕСКИЙ ИНСТИТУТ
ОБЪЯВЛЯЕТ ПРИЕМ СТУДЕНТОВ
на все курсы факультетов
1. Механизации лесоразработок и лесотранспорта.
2. Химико-технологический
и вновь открываемые при институте факультеты:
1. Лесохозяйственный; 2. Механической обработки дерева.
ФАКУЛЬТЕТ ЛЕСОХОЗЯЙСТВЕННЫЙ готовит специалистов по лесному хозяйству (лесокультурные работы, обследование и учет лесных ресурсов, охрана леса и др.).
ФАКУЛЬТЕТ МЕХАНИЧЕСКОЙ ОБРАБОТКИ ДЕРЕВА готовит инженеров-технологов по лесопилению, механической обработке дерева, мебельному, фанерному, спичечному, тарному производству, производству музыкальных инструментов и др.
В соответствии с указаниями ВКВШ Институт принимает на все курсы всех указанных факультетов студентов других институтов, желающих перевестись в УЛТИ.
Срок обучения на всех факультетах 3 года 4 мес. Студенты V курса заканчивают институт в январе 1942 года. Студенты IV курса—в июле 1942 года.
Условия приема на 1-й курс общие для всех ВТУЗ'ов. При поступлении на лесохозяйственный факультет приемные испытания надо держать только по физике, химии, русскому языку и литературе.
Члены семьи рядового и младшего командного состава от платы за обучение освобождаются.
Заявления и запросы направлять по адресу: г. Свердловск, ул. Ленина, № 79, телефоны Д1-46-10, Д1-28-49, Д1-22-45.

УРАЛЗООПАРК
Львы, тигры, антилопы, обезьяны, страусы, павлины, фазаны, лебеди и др.
до 150 видов. Много молодняка.
ОТКРЫТ ЕЖЕДНЕВНО с 9 часов утра до 9 часов вечера.
Адрес: ул. Мамина-Сибиряка, 189, трамваи 3, 10, кольцевой. Филиал Уралзоопарка на Загородном рынке (ул. Щорса).

СВЕРДЛОВСКАЯ ФЕЛЬДШЕРСКАЯ ШКОЛА
жел. дор. им. Л. М. Кагановича
ОБЪЯВЛЯЕТ ПРИЕМ УЧАЩИХСЯ НА I КУРС
Срок обучения полтора года. Начало занятий с 1 сентября. Стипендия на общих основаниях.
В школу принимаются лица, имеющие свидетельство об окончании 7 классов средней школы, в возрасте от 15 до 35 лет. Поступающие подвергаются испытаниям по русскому языку (письменно и устно), математике (письменно и устно), Конституции СССР. Отличники принимаются без испытаний.
Заявления принимаются до 10 августа. При заявлении прилагать: свидетельство об образовании (подлинник), свидетельство о рождении (подлинник), справку о состоянии здоровья, две фотокарточки с собственноручной подписью, справку об отношении к воинской обязанности (для военнообязанных) и две почтовых марки для ответа. Приемные испытания будут производиться с 20 по 25 августа.
Общежития при школе не имеется.
Принятые приравниваются в правах к железнодорожникам. Заявления направлять по адресу: Свердловск, 19 почтовое отделение, для фельдшерской жел. дор. школы. Лично являться по адресу: ул. Быкова, 34, жел. дор. школа № 2 с 4 час. дня до 6 час. вечера.

СВЕРДЛОВСКИЙ СТРОИТЕЛЬНО-ГЕОДЕЗИЧЕСКИЙ ТЕХНИКУМ
(бывш. архитектурный)
ПРОДОЛЖАЕТ ПРИЕМ СТУДЕНТОВ
НА СПЕЦИАЛЬНОСТИ ГЕОДЕЗИЧЕСКУЮ И ПРОМЫШЛЕННО-ГРАЖДАНСКОГО СТРОИТЕЛЬСТВА.
Техникум готовит: техников-геодезистов городских и населенных пунктов, техников-строителей гражданского и промышленного строительства.
В техникум принимаются лица, окончившие 7 классов неполной средней школы. Поступающие подвергаются вступительным экзаменам по русскому языку, литературе, Конституции СССР, математике и физике. Отличники школ принимаются без испытаний.
Сдавшие вступительные экзамены 2/3 на «отлично» и остальные не ниже на «хорошо», а также отличники школ обеспечиваются стипендией. Иногородние обеспечиваются общежитием.
Прием заявлений до 19 августа. Испытания с 20 августа.
Заявления и запросы направлять по адресу: г. Свердловск, ул. Малышева, 33, 3-й корпус, 5-й этаж, комн. 77. Телефон Д1-24-63.

СВЕРДЛОВСКИЙ строительно-геодезический ТЕХНИКУМ
Наркомхоза РСФСР
ПРОДОЛЖАЕТ ПРИЕМ СТУДЕНТОВ
на I курс специальностей: ГЕОДЕЗИЧЕСКОЙ, ПРОМЫШЛЕННОГО и ГРАЖДАНСКОГО СТРОИТЕЛЬСТВА.
Срок обучения 3 года. Условия приема общие для всех техникумов.
Все справки по адресу: Свердловск, ул. Малышева, 33, 3-й корпус, 5-й этаж, комн. 77, телефоны Д1-11-60, Д1-56-43.

СКУПОЧНЫЕ ПУНКТЫ Ювелирторга
СКУПАЮТ в неограниченном количестве
БРИЛЛИАНТЫ и АЛМАЗЫ (розы), ЗОЛОТО и СЕРЕБРО в изделиях, монетах и ломи, металлические и серебряные ЧАСЫ, ХРОНОГРАФЫ и СЕКУНДОМЕРЫ.

Адреса скупочных пунктов: г. Свердловск, ул. Вайнера, 16; г. Свердловск, ул. Малышева, 38, г. Н.-Тагил, ул. Ленина, 23.

Отдел реклам и об'явлений— тел. Д1-89-05

Газ.-журн. тип. изд-ва «Ур. рабочий», Свердловск, ул. Ленина 47, Заказ № 6116. НС41269. Тираж 65.000.