Пролетарии всех стран, соединяйтесь!

УРАЛЬСКИЙ РАБОЧИЙ

Орган Свердловского областного и городского комитетов ВКП(б), Свердловского областного совета депутатов трудящихся

№ 17 (7628). 21 ЯНВАРЯ 1941 ГОДА, ВТОРНИК. ЦЕНА НОМЕРА 10 КОП.

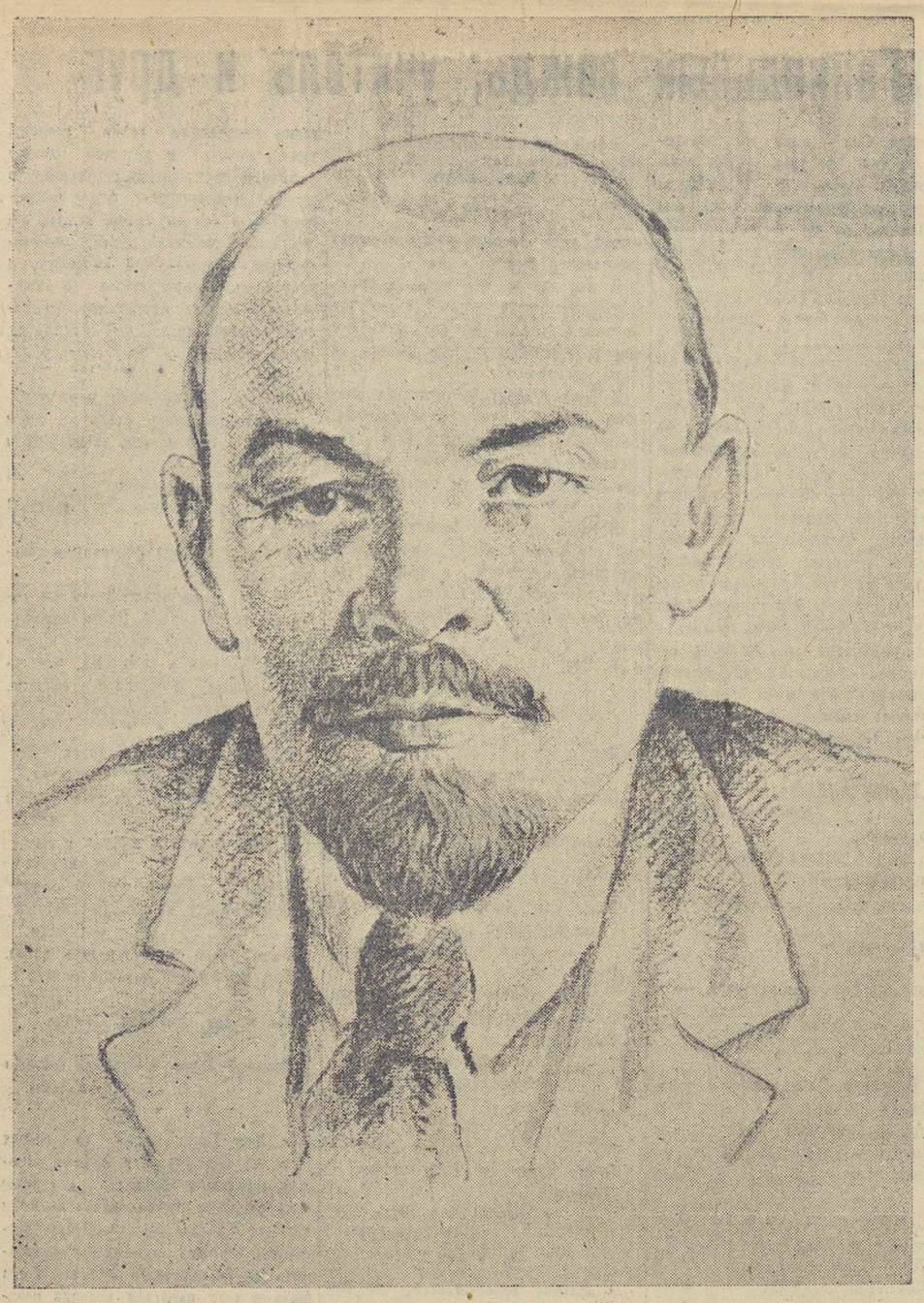

ЛЕНИНИЗМ БЕССМЕРТЕН

Семнадцать лет прошло с тех пор, когда умер величайший гений человечества, организатор и вождь большевистской партии, создатель первого в мире социалистического государства—Владимир Ильич Ленин.

Ленин! С этим именем связана величественная история большевистской партии, история ее борьбы с врагами трудящихся—меньшевиками, эсерами, троцкистами, бухаринцами и прочими извергами, история героической борьбы за диктатуру пролетариата, за построение коммунистического общества в нашей стране.

Ленин! С этим именем связана борьба революционных марксистов против оппортунизма второго интернационала, борьба за создание мировой коммунистической партии—III Коммунистического Интернационала.

Ленин—титан революционной мысли и действия—высоко поднял знамя революционного марксизма. Он создал и выпестовал партию нового типа—партию большевиков. Ленин — гениальнейший ученик Маркса и Энгельса — обогатил победоносное учение марксизма. Нет той области марксистской науки, которую Ленин не развивал, не обогащал новыми выводами и новыми положениями, вытекающими из новых условий классовой борьбы.

Живя в эпоху грандиозных исторических битв, В. И. Ленин на основе анализа империализма открыл закон неравномерности экономического и политического развития капитализма в эпоху империализма и на этой основе доказал возможность победы социализма в одной отдельно взятой стране.

«Это была новая, законченная теория социалистической революции, теория о возможности победы социализма в отдельных странах...» («Краткий курс истории ВКП(б)»).

Ленину удалось создать теорию о победе социализма в одной стране потому, что он считал марксизм не догмой, а руководством к действию, потому, что он не был рабом буквы марксизма, а всецело стоял на позициях творческого марксизма.

Ленинско-сталинское учение о возможности победы социализма в одной стране стало краеугольным камнем учения о социалистической революции, о социалистическом строительстве. Оно—это учение—вооружило партию могучим оружием в борьбе за коммунизм.

Великий Ленин оставил рабочему классу и трудящимся всего мира неисчерпаемое революционное наследство. Он оставил созданную им большевистскую партию, первое в мире социалистическое государство, он оставил ленинизм.

Ленин бессмертен. Он живет в делах партии, свято хранящей и выполняющей его заветы.

«Партия и Ленин —
близнецы-братья,—
Кто более
матери-истории ценен?
Мы говорим—Ленин,
подразумеваем—
партия,
мы говорим—
партия,
подразумеваем—
Ленин».
(Маяковский).

Ленин бессмертен. Он живет в героических делах 193-миллионного советского народа, построившего социализм и уверенно идущего к вершинам коммунизма. Советский народ, строя под руководством большевистской партии, великого Сталина коммунистическое общество, преисполнен любви к партии Ленина—Сталина, он называет ее своей, родной партией.

Ленин бессмертен. Он живет в сердцах трудящихся всего мира, его идеи превратились в величайшую материальную силу, овладев массами трудящихся во всем мире. Его идеи вдохновляют трудящихся на борьбу против капитала, на борьбу за социализм.

Ленин бессмертен. Он живет в трудах товарища Сталина, в мудром сталинском руководстве, ведущем страну социализма от победы к победе.

Сталин—это Ленин сегодня.

Товарищ Сталин гениальный ученик и продолжатель дела Ленина, опираясь на ленинское учение и дальше развивая его, повел весь советский народ к историческим победам социализма. Товарищ Сталин — величайший стратег и тактик социалистической революции, мастерски обобщил ленинское наследство и двигает ленинское учение вперед, обогащая его новыми выводами и новыми положениями.

Ленинские заветы товарищ Сталин сделал родными и близкими миллионам советских патриотов. В борьбе с троцкистами, бухаринцами и другими предателями, изменниками родины, товарищ Сталин отстоял чистоту ленинских идей, высоко поднял непобедимое знамя марксизма-ленинизма.

У могилы Ленина товарищ Сталин от имени большевистской партии поклялся свято хранить ленинские заветы. И он, тот, кто вместе с Лениным строил большевистскую партию, вел рабочий класс к победе в дни Октября, в годы гражданской войны, свято выполнил эту клятву.

Под знаменем ленинских идей, под руководством великого, мудрого Сталина наша страна стала неузнаваемой. То, о чем мечтал Ленин — Россию нэповскую превратить в Россию социалистическую — стало сейчас реальной действительностью. Из страны аграрной наша страна превратилась в страну индустриальную. В стране победившего социализма создана могучая индустрия, вооруженная передовой техникой. Советский народ успешно решает задачу, поставленную перед страной товарищем Сталиным—перегнать и в экономическом отношении главные капиталистические страны.

Под мудрым сталинским руководством осуществлена глубочайшая революция в сельском хозяйстве. Вместо океана единоличных мелких крестьянских хозяйств мы имеем сейчас крупное социалистическое сельское хозяйство. Вековая противоположность между городом и деревней уничтожается. Труд в сельском хозяйстве превращается в нашей стране в разновидность индустриального труда.

Клятва товарища Сталина—свято хранить ленинские заветы—претворена в жизнь. Ленинские заветы воплощены в гигантах социалистической индустрии, построенных в годы сталинских пятилеток; в расцвете колхозного строя; в растущей мощи вооруженных сил страны социализма; в новых союзных республиках; в расцвете социалистической культуры; в замечательных кадрах, воспитанных Сталиным; в Сталинской Конституции; в морально-политическом единстве социалистического общества.

Семнадцатый год после смерти В. И. Ленина был годом новых замечательных побед советского народа, в историческом соревновании социализма с капитализмом социализм одержал новые победы. Он был годом дальнейшей борьбы за укрепление хозяйственной и оборонной мощности страны социализма.

Указы Президиума Верховного Совета СССР о восьмичасовом рабочем дне и семидневной рабочей неделе, о борьбе за качество продукции, о создании трудовых резервов вызвали новую могучую волну стахановского движения. Во всех отраслях социалистической индустрии, на социалистических полях, в научных учреждениях, всюду, где работают советские люди, растет новое коммунистическое отношение к труду. Беспредельная преданность родине, беззаветная любовь к партии и великому Сталину—вот та сила, которая вдохновляет советских людей на новые патриотические дела.

Новые формы стахановского движения — движение семиволосовцев-янкинцев в горнорудной промышленности, многостаночное обслуживание, скоростные плавки на металлургических заводах, методы работы машиниста Лунина на железнодорожном транспорте, борьба за стопудовые урожаи в сельском хозяйстве — все это открывает новую главу в борьбе советского народа за осуществление одного из важнейших заветов Ленина — достижение производительности труда и дисциплины труда, достойной социализма. Но наша задача—не успокаиваться на достигнутом, а еще упорнее бороться за высокие технико-экономические показатели, против всякой рутины и косности, за передовую технологию и образцовую культуру труда, за неуклонную трудовую и технологическую дисциплину.

Семнадцатый год после смерти Ленина принес советскому народу новые победы и на международной арене. Капиталистическому миру и в этом году пришлось потесниться. Новые десять миллионов людей вырваны из капиталистического рабства. Новые десять миллионов людей вместе со всем советским народом включились в активное строительство коммунизма.

В созвездии Союза Советских Социалистических Республик ярко загорелись новые пять звезд—Карело-Финская, Молдавская, Литовская, Латвийская и Эстонская Советские Социалистические Республики.

В условиях второй империалистической войны, охватившей Европу, Африку и Азию, наша родина является единственной страной, ведущей последовательную политику мира и пожинающей плоды своей мирной политики. Наша мирная политика опирается на возросшую мощь вооруженных сил социализма, на морально-политическое единство и сплоченность советского народа. Мы должны и впредь неустанно крепить могущество социалистического государства, крепить мощь и боеспособность Красной Армии и флота, повышать революционную бдительность и мобилизационную готовность всего советского народа.

Идеи марксизма-ленинизма проникают в сердца миллионов людей.

Под непобедимым знаменем Маркса—Энгельса—Ленина—Сталина советский народ строит и построит коммунистическое общество.

Марксизм-ленинизм—бессмертен!

Марксизм-ленинизм победил в СССР. Марксизм-ленинизм победит во всем мире!

Сегодня, в 7 часов вечера, в помещении театра имени Луначарского состоится торжественно-траурное заседание представителей партийных, советских, профсоюзных организаций и Красной Армии,

ПОСВЯЩЕННОЕ ПАМЯТИ В. И. ЛЕНИНА.

Вход по пригласительным билетам.

Депутаты Верховного Совета СССР и РСФСР, облсовета и горсовета, члены обкома и горкома ВКП(б) проходят по своим мандатам.

ГОРКОМ ВКП(б). ГОРИСПОЛКОМ.

В ЛЕНИНСКИЕ ДНИ

Свердловск

Тысячи агитаторов, пропагандистов выступают на предприятиях, в учреждениях, школах и на б. избирательных участках. Рабочие, служащие, учащиеся, домохозяйки с огромным вниманием слушают лекции, доклады и беседы о жизни и революционной деятельности великого гения пролетарской революции. Вчера беседы проводились на фабрике имени Ленина, Верх-Исетском заводе и на других предприятиях города.

В эти дни на предприятиях и в школах выступают товарищи, которые лично встречались с Владимиром Ильичем. Такие беседы состоялись на фабрике «Уралобувь», где с воспоминаниями выступил работник этой фабрики тов. Рабинович, и в школе № 11, куда приехал сотрудник облзо т. Сомов, работавший в 1917 году в Смольном.

К ленинским дням во всех партийных кабинетах, библиотеках, красных уголках открылись фотовыставки, отражающие различные периоды жизни и революционной деятельности В. И. Ленина и выставки произведений В. И. Ленина. В библиотеках огромный спрос на литературу о Ленине и сочинения Владимира Ильича.

Коллективы многих предприятий собираются в ленинские дни посетить специальные постановки и концерты. Один только коллектив фабрики «Уралобувь» приобрел около тысячи билетов на постановку Свердловского драмтеатра «Кремлевские куранты».

Сегодня на предприятиях, в учреждениях, в школах проводятся открытые партийно-комсомольские собрания и торжественные траурные заседания.

Н.-Тагил

На предприятиях, в учреждениях, в рабочих общежитиях и школах проводятся беседы о жизни и революционной деятельности Владимира Ильича. В партийных кабинетах, клубах, красных уголках и библиотеках организовано 35 фотодокументальных художественно-иллюстративных выставок, посвященных жизни и деятельности Ильича. Особого внимания заслуживают выставки Центральной городской библиотеки и горпартбкабинета. В библиотеках огромный спрос на литературу о Ленине и сочинения Владимира Ильича. Только из библиотек парткабинетов и Центральной за время подготовки к ленинским дням выдано свыше 1000 книг.

В эти дни проводятся торжественные траурные заседания сессий исполкомов райсоветов и горсовета.

Уральский военный округ

Бойцы, командиры и политработники N-ского подразделения отмечают ленинские дни в зимних лагерях. В землянке, в ленинской комнате подразделения искусно оформлена привлекающая внимание выставка произведений В. И. Ленина, вывешены лозунги о дисциплине в Красной Армии. Чтецы и агитаторы тт. Фадеев, Злобин, Климов, Тарасов, Исаев, Кочегин и др., наряду с проведением бесед, прочли в землянках ряд книг и брошюр о жизни и деятельности Ленина. Редколлегии выпустили специальные номера стенгазет, посвященных светлой памяти великого вождя.

Алапаевск

На металлургическом заводе, в Зыряновском руднике, в шахтах, в механических мастерских проводятся беседы на тему: «17 лет без Ленина по ленинскому пути под руководством товарища Сталина». Много бесед проведено в школах.

Сегодня проводятся торжественные траурные заседания.

Навстречу XVIII конференции ВКП(б)

ПОКАЗАТЕЛИ ДЕЛЕГАТОВ СОВЕЩАНИЯ СЕМИВОЛОСОВЦЕВ

Н.-ТАГИЛ, 20 января (по телефону). К первому всеуральскому совещанию семиволосовцев железорудной промышленности делегаты этого совещания пришли с хорошими показателями.

Бурщик Бакальского рудоуправления семиволосовец тов. В. Ф. Кривоносов, работая одним молотком, выполнил за декабрь норму на 411 процентов. За половину января тов. Кривоносов выполнил норму на 502 процента.

Бурщик Богословского рудоуправления семиволосовец тов. М. П. Дорофеев, работая 18 января на трех молотках, выполнил норму на 460 процентов.

Знатный машинист экскаватора Гороблагодатского рудоуправления тов. А. Г. Калганов 19 января в зимних условиях перекрыл ранее установленный им рекорд, выполнив норму на 220 процентов. Машинист экскаватора Высокогорского рудоуправления тов. В. Долгоруков в этот же день, работая по методу Калганова, погрузил за смену 858 кубометров породы, выполнив норму на 214 проц.

В Алапаевском рудоуправлении хорошо работает комплексная бригада тов. Стафеева. За 19 дней января она выполнила в среднем норму на 200 проц., дав 108 погонных метров уходки штрека. В целом по рудоуправлению план за 19 дней января выполнен по добыче руды—на 128,3 процента и по подготовительным работам на 126,7 проц.

Д. СКЛЯРОВ.

Начальник отдела труда треста Уралруда.

ТОВ. ЯНКИН ВЫПОЛНИЛ ДВУХМЕСЯЧНУЮ ПРОГРАММУ

КРАСНОУРАЛЬСК, 20 января (по телефону от соб. корр.). Каждый день соревнования имени XVIII конференции ВКП(б) знатный бурщик Красногвардейской шахты Илларион Янкин ознаменовывает высокой производительностью. 18 января тов. Янкин двумя телескопными перфораторами обурил за смену 4 забоя и выполнил норму на 564 проц. Этим он завершил программу двух месяцев, выполнив ее на 103,5 проц.

Отлично работает и первый последователь тов. Янкина—бурщик Красногвардейской шахты т. Голубятников. 19 января т. Голубятников выполнил норму на 525 процентов.

МЕСЯЧНОЕ ЗАДАНИЕ —ЗА 15 РАБОЧИХ ДНЕЙ

АЛАПАЕВСК, 20 января (по телефону от соб. корр). В социалистическом соревновании имени XVIII конференции ВКП(б) горняки Зыряновских шахт добиваются новых успехов. За первую половину января они свое задание по добыче руды значительно перевыполнили. Коллектив шахты № 10 (начальник тов. Миронов) в отдельные дни выполняет план добычи руды на 145 проц. Бригады забойщиков Зырянова, Крюкова, Стафеева свои нормы выполняют на 168—177 проц. Бригада забойщика члена партии тов. Важенина за 15 рабочих дней выполнила свое январское задание.

О введении платной трудовой и гужевой повинности на лесозаготовках Наркомлеса СССР в первом квартале 1941 года

Постановление Совнаркома СССР и ЦК ВКП(б)

В целях выполнения плана рубки и вывозки леса в I квартале текущего года Совет Народных Комиссаров Союза ССР и Центральный Комитет ВКП(б) **постановляют:**

1. Ввести на лесозаготовках Наркомлеса СССР платную трудовую и гужевую повинность в нижеследующих областях, краях и республиках:

а) с 23 января по 1 апреля 1941 года в Архангельской, Вологодской, Ленинградской, Молотовской, Калининской, Горьковской, Ивановской, Свердловской, Ярославской, Читинской, Кировской, Новосибирской, Омской, Смоленской, Московской, Рязанской, Пензенской, Челябинской, Тамбовской, Куйбышевской, Орловской и Иркутской областях, Хабаровском, Алтайском и Красноярском краях, Удмуртской, Чувашской, Башкирской, Коми, Марийской, Бурят-Монгольской и Татарской АССР и Карело-Финской ССР;

б) с 23 января по 15 марта 1941 года в Воронежской и Курской областях, Приморском и Краснодарском краях, Белорусской, Украинской и Киргизской ССР.

2. Обязать совнаркомы союзных и автономных республик, краевые и областные советы депутатов трудящихся в указанных республиках, краях и областях:

а) осуществить в I квартале 1941 года средствами колхозников и единоличников выполнение производственных заданий в следующих размерах:

ОБЛАСТИ, КРАЯ И РЕСПУБЛИКИ	Заготовка в тыс. кбм.	Вывозка в тыс. кбм.	Подвозка в тыс. кбм.
Архангельская	2.200	3.000	1.900
Вологодская	1.600	2.900	1.450
Ленинградская	1.930	2.320	1.060
Молотовская	860	940	800
Калининская	800	660	430
Горьковская	800	850	900
Ивановская	1.000	830	320
Свердловская	800	380	700
Ярославская	1.230	630	290
Читинская	800	500	540
Кировская	700	730	450
Новосибирская	500	700	270
Омская	120	460	270
Смоленская	410	450	60
Московская	600	370	200
Рязанская	390	250	—
Пензенская	800	210	100
Челябинская	400	250	130
Тамбовская	300	240	80
Воронежская	230	150	—
Куйбышевская	260	310	90
Курская	170	130	130
Орловская	150	110	—
Иркутская	380	230	750
Хабаровский	450	230	280
Алтайский	300	430	150
Красноярский	230	380	430
Приморский	180	130	170
Краснодарский	10	30	—
Удмуртская АССР	2.000	1.530	580
Башкирская	1.000	1.150	340
Чувашская	800	740	200
Коми	380	1.130	570
Марийская	650	900	320
Татарская	400	600	40
Бурят-Монгольская	210	500	280
Белорусская ССР	6.700	6.620	540
Украинская ССР	3.500	3.800	500
Карело-Финская ССР	2.600	2.160	1.100
Киргизская ССР	165	150	40

б) в двухдневный срок вместе с лесозаготовительными организациями Наркомлеса СССР разверстать и довести указанные производственные задания до районных исполкомов советов депутатов трудящихся и обеспечить доведение последними этих обязательных заданий до колхозов и единоличных хозяйств с таким расчетом, чтобы не позднее 23 января 1941 года организовать выход на лесозаготовки сезонной рабочей и гужевой силы в количестве, необходимом для выполнения указанных заданий.

3. Освободить от обязательной трудовой и гужевой повинности рабочих и служащих, занятых в государственных предприятиях, учреждениях и на транспорте.

4. Возложить персональную ответственность за выполнение мероприятий, связанных с проведением платной трудовой и гужевой повинности и за обеспечение заготовки, подвозки и вывозки древесины средствами колхозников и единоличников на первых секретарей ЦК компартий союзных республик, краевых и областных комитетов ВКП(б), а также на председателей совнаркомов союзных и автономных республик и на председателей краевых и областных советов депутатов трудящихся.

5. Установить, что всем привлеченным к трудовой и гужевой повинности выплачивается заработная плата как основная, так и прогрессивная, с начислением премий-надбавок в соответствии с постановлением Совнаркома СССР и ЦК ВКП(б) от 15 ноября 1938 г. № 1238.

6. Рабочие, занятые на лесозаготовках по договорам с лесозаготовительными организациями, после введения трудгужповинности остаются по месту работы и считаются привлеченными к трудгужповинности. Основная и прогрессивная зарплата, а также начисления и выплата премий-надбавок производится им с момента выхода их на работу в текущем осенне-зимнем сезоне в соответствии с заключенным договором.

7. Установить, что за уклонение от трудовой и гужевой повинности и за невыполнение обязательных заданий по лесозаготовкам, виновные привлекаются к уголовной ответственности.

Председатель Совета Народных Комиссаров Союза ССР
В. МОЛОТОВ.

Секретарь Центрального Комитета ВКП(б)
И. СТАЛИН.

Москва, Кремль.
17 января 1941 года.

Соревнование Новосибирск—Свердловск

Городское собрание стахановцев

В начале прошлого года трудящиеся города Новосибирска вызвали на социалистическое соревнование рабочих, инженерно-технических работников и служащих города Свердловска.

Как выполняются обязательства, взятые в соревновании городов? Каковы итоги 1940 года? Обсуждению этих вопросов было посвящено городское собрание стахановцев, созванное горкомом и исполкомом горсовета 19 января.

Просторный зал театра Музыкальной комедии переполнен. Здесь собрались передовые люди—новаторы производства, науки, культуры. За столом президиума знатные люди города: тов. Таскаев—токарь-стахановец завода им. Воровского, тов. Базетов—сталевар-стахановец Верх-Исетского завода, тов. Ушаков—токарь-стахановец завода им. Воеводина, тт. Скорохватов и Глебов—стахановцы Уралмашзавода, инженер Ишоев, стахановец Турбозавода тов. Татарников, руководители партийных и советских организаций, делегация новосибирцев в составе тт. Волкова, Розаревой, Орлова, Индюкова, Мыш, Каплун, Куликова и другие.

Слово для доклада предоставляется секретарю городского комитета ВКП(б) тов. Нелосекину. Докладчик подробно рассказал об итогах соревнования Новосибирск—Свердловск, о выполнении трудящимися Свердловска своих обязательств в соревновании. Промышленность города в 1940 году план по выпуску валовой продукции выполнила на 103 проц., производительность труда на предприятиях выросла на 15,9 проц. Промкооперация также справилась с выполнением плана. Имеются некоторые улучшения и в области городского хозяйства. Вместе с тем докладчик указал, что в работе промышленности и городском хозяйстве имеются крупнейшие недочеты. Ряд предприятий города, в том числе Уралмашзавод, «Металлист», завод им. Воровского и др., недодали стране товарной продукции на десятки миллионов рублей, 16 артелей промкооперации также не справились со своими заданиями. Неудовлетворительно проведен ремонт жилищного фонда города, плохо организована колхозная торговля, крайне мало еще сделано по благоустройству и очистке города.

По докладу тов. Нелосекина развернулись прения. Первое слово было предоставлено тов. Сулику—вальцовщику-стахановцу Верх-Исетского завода. Тов. Сулик рассказал о том, как коллектив его цеха добился значительных успехов в борьбе за выполнение государственных заданий.

— Но мы не имеем права успокаиваться на достигнутом, — говорит тов. Сулик,—мы должны двигаться вперед, добиваться еще лучших результатов. Мы обязаны неустанно совершенствовать производство. Но это не всегда бывает. У нас на заводе еще очень много кустарщины. Перевалку валков, например, мы производим старым демидовским способом.

Стахановец-токарь завода им. Воеводина тов. Ушаков рассказал о том огромном производственном подъеме, которым охвачены сейчас цехи завода в связи с подготовкой к XVIII Всесоюзной партийной конференции.

Вместе с тем тов. Ушаков резко критиковал администрацию завода за то, что она слабо борется за укрепление технологической дисциплины, примиренчески относится к бракоделам.

С большой речью выступил слесарь-лекальщик инструментального цеха Уралмашзавода тов. Глебов. Рассказав собранию о славных делах передовых стахановцев, тов. Глебов указал, что их методы работы не стали еще достоянием всех рабочих. Одновременно он подверг критике руководителей завода за их недостаточную требовательность, за низкую производственно-техническую культуру, за захламленность ряда цехов.

Тов. Божедомова — заведующая учебной частью краснознаменной школы № 23—рассказала о постановке воспитания детей в их школе.

Секретарь Новосибирского горкома ВКП(б) тов. Волков коротко сообщил о выполнении обязательств соревнования трудящимися Новосибирска. 80 предприятий города досрочно закончили годовой план, а промышленность города в целом выполнила план 1940 г. на 104,3 проц. Значительные успехи достигнуты и в области городского строительства. В заключение тов. Волков подробно рассказал о впечатлениях делегации от посещения ряда предприятий Свердловска. Он резко критиковал работников Уралмашзавода и депо Свердловского узла за грязь и захламленность. Критиковал он также свердловцев за то, что на некоторых предприятиях снизилось число стахановцев, не растет количество многостаночников, низка трудовая дисциплина, недопустимо слабо развивается в городе промысловая кооперация.

На собрании было вручено переходящее красное знамя горкома ВКП(б) и исполкома горсовета Ленинскому району, добившемуся первенства в соревновании. Второе место в соревновании занял Сталинский район. В соревновании предприятий первое место занял Верх-Исетский завод, второе—завод им. Воеводина, третье—фабрика «Одежда».

Участники собрания единодушно приняли решение вызвать новосибирцев на продление соревнования городов Новосибирск—Свердловск в 1941 году.

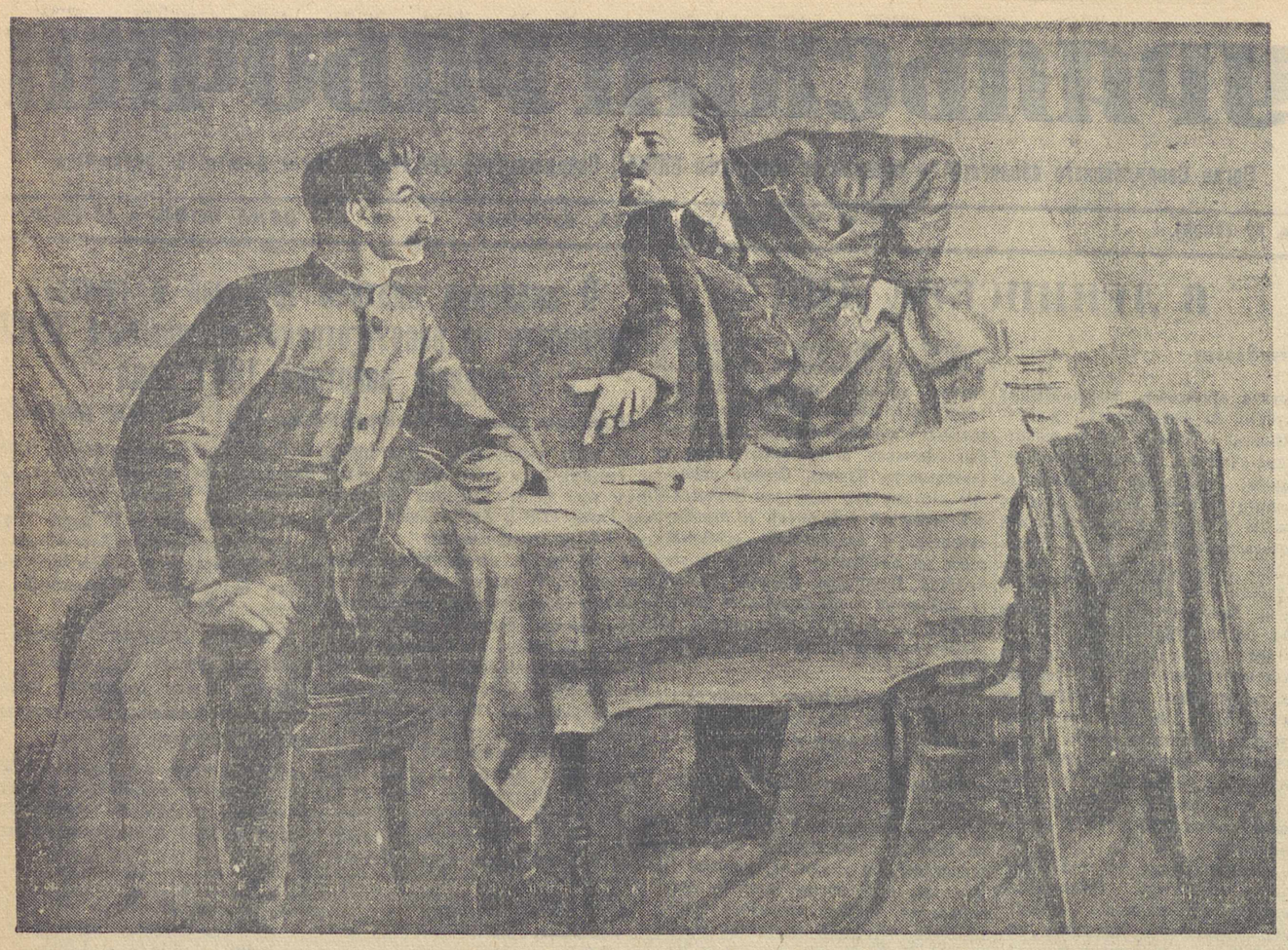

Встреча В. И. ЛЕНИНА и И. В. СТАЛИНА на квартире рабочего 8(21) октября 1917 г.
С картины художника П. БЕЛОУСОВА.

Ленин о воспитании коммунистической дисциплины

Величайший вождь и учитель человечества, гениальный стратег революции и основоположник большевизма В. И. Ленин был вместе с тем создателем первого в мире социалистического государства и вдохновителем побед социализма.

В результате победы Великой Октябрьской социалистической революции пролетариат, коммунистическая партия России впервые в мировой истории, завоевав власть, подошли вплотную к задаче управления социалистическим государством, строительству социализма в одной стране в капиталистическом окружении.

В. И. Ленин предначертал гениальную программу приступа к социалистическому строительству, указав пути и методы его осуществления. Он обосновал разрешение коренной задачи — создания высшего, чем капитализм, общественного строя, что предполагало, прежде всего, необходимость повышения производительности труда.

В числе важнейших задач, которые должны были быть поставлены в центре внимания в осуществлении грандиозного плана социалистического строительства, Ленин указывал на воспитание трудящихся в духе коммунистического отношения к труду, внедрение социалистической дисциплины, создание новых общественных связей, свойственных социализму.

* * *

В. И. Ленин учит, что «пролетариат представляет и осуществляет более высокий тип общественной организации труда по сравнению с капитализмом». Именно это является экономической основой диктатуры пролетариата, как революционного насилия, и представляет источник силы и залог неизбежной полной победы коммунизма.

Коммунистическая организация общественного труда держится на свободной и сознательной дисциплине самих трудящихся в противоположность капиталистической организации, которая держится на дисциплине, основанной на принуждении. Эти принципиальные различия общественной организации труда открывают при социализме неограниченные просторы для инициативы, предприимчивости и смелого почина масс.

Капиталистическая дисциплина труда есть дисциплина палки и голода и держится на темноте и забитости трудящихся, эксплоатируемых горсткой капиталистов. В противоположность капитализму, социалистическая дисциплина является сознательной дисциплиной. Она основана на трудовом героизме, на сознании, что трудящийся работает не на эксплоататоров, а на себя, на благо общества, в интересах победы нового передового общественного строя.

Труд здесь, как указывал Ленин, одухотворен великой идеей коммунизма.

В. И. Ленин в своей замечательной работе «Великий почин» блестяще обосновал решающее значение в деле победы социализма сознательной социалистической дисциплины труда, коммунистического отношения к труду.

Для полного уничтожения классов, для полной победы коммунизма нужен огромный шаг вперед в развитии производительных сил, а этого можно достигнуть только на основе огромного роста производительности труда. Высокая производительность социалистического труда, не достижимая для капитализма, может быть создана лишь при условии превращения всех трудящихся в сознательных строителей социализма, и установления новой общественной, социалистической дисциплины труда. Для этого необходимо преодолеть сопротивление многочисленных остатков мелкого производства, преодолеть громадную силу привычки, косности, связанной с этими остатками.

Анализируя всемирно-историческое значение коммунистических субботников, явивших собою пример величайшего героизма масс, показавших «сознательный и добровольный почин рабочих в развитии производительности труда, в переходе к новой трудовой дисциплине», Ленин видел в них фактическое начало коммунизма. «Коммунизм, — писал Ленин, — начинается там, где появляется самоотверженная, преодолевающая тяжелый труд, забота рядовых рабочих об увеличении производительности труда, об охране каждого пуда хлеба, угля, железа и других продуктов, достающихся не работающим лично и не их «ближним», а «дальним», т. е. всему обществу в целом...» (Собр. соч., т. XXIV, стр. 342).

Всемирно-историческое значение коммунистических субботников состоит и в том, что они знаменуют собою «начало переворота более трудного, более существенного, более коренного, более решающего, чем свержение буржуазии, ибо это—победа над собственной косностью, распущенностью, мелкобуржуазным эгоизмом, над этими привычками, которые проклятый капитализм оставил в наследство рабочему и крестьянину» (Ленин, т. XXIV, стр. 329).

Только после того, когда эта победа над силами старой привычки будет закреплена, когда трудящиеся станут сознательными строителями социализма, «тогда и только тогда новая общественная дисциплина, социалистическая дисциплина будет создана, тогда и только тогда возврат назад к капитализму станет невозможным, коммунизм сделается действительно непобедимым» (там же).

В. И. Ленин призывал партию, всех сознательных рабочих и трудящихся к настойчивой, упорной борьбе за внедрение в массы идеи советского, государственного учета и контроля, к борьбе за уничтожение проклятого наследия прошлого,—смотреть на меру труда, на средства производства с точки зрения подневольного человека: как бы освободиться от лишней тяготы, смотреть на производство общественных благ как на «частное» дело, которое «только меня касается».

В своей работе «Главная задача наших дней» Ленин указывает, что для прочной победы нам недостает именно «дисциплины, организации, стройного сотрудничества на основе новейшей машинной индустрии, строжайшего учета и контроля».

В. И. Ленин, характеризуя сущность диктатуры пролетариата, писал в приветствии венгерским рабочим, что главная сущность диктатуры заключается не в насилии, а в организованности и дисциплинированности пролетариата—передового отряда трудящихся. «... Работать, не покладая рук, над созданием дисциплины и самодисциплины, над укреплением везде и всюду организованности, порядка, деловитости, стройного сотрудничества всенародных сил, всеобщего учета и контроля за производством и распределением продуктов»—таков путь к победе. (Ленин, т. XXII, стр. 376).

Выдвигая задачу повышения производительности труда, как главнейшее условие победы социализма, Ленин настойчиво призывал рабочих, всех трудящихся Советской страны—«учиться работать», уметь перенять все ценное из завоеваний науки и техники в капиталистическом мире, в области улучшения организации труда. Укрепление дисциплины трудящихся, умение работать, спористость, интенсивность труда, лучшая его организация должны явиться важнейшими условиями повышения производительности труда.

Теперь, когда партия и правительство со всей решительностью указывают на недопустимость какого бы то ни было зазнайства, рутинерства и застоя в области техники, призывают крепить неустанно техническую независимость СССР и требуют, чтобы наша техника была на уровне главных достижений мировой техники,—эти указания Ленина являются особенно важными и актуальными.

* * *

Ленин и Сталин учат, что после свержения капитализма люди не сразу научатся по-коммунистически относиться к труду. Старое, свойственное капитализму, отношение к труду является одним из сильнейших и основных пережитков капитализма в сознании людей. Они, эти силы и привычки, внедренные вековым рабством, сопротивляются новому строю и устраняются лишь в процессе длительной и настойчивой борьбы и переделки людей в процессе коммунистического воспитания.

Ленинизм учит, что сознание новой социалистической дисциплины есть форма классовой борьбы после завоевания власти пролетариатом — вплоть до полного уничтожения классов.

«...Эта величайшая в истории человечества смена труда подневольного трудом на себя не может произойти без трения, трудностей, конфликтов, без насилия по отношению к закоренелым тунеядцам и их прихвостням» (Ленин, т. XXII, стр. 16).

В. И. Ленин неустанно призывал к решительной беспощадной борьбе против анархии, против нарушителей трудовой дисциплины, дезорганизаторов производства. Он призывал оградить интересы рабочего класса от тех групп и слоев рабочих, которые упорно держатся традиций капитализма и стремятся дать советскому государству «работы поменьше и похуже» и «содрать с «него» денег побольше». Борьбу со стихией, говорил он, нельзя вести только пропагандой и агитацией, только организацией соревнования и подбором организаторов. Ее нужно вести и принуждением. «Диктатура есть железная власть, революционно-смелая и быстрая, беспощадная в подавлении как эксплуататоров, так и хулиганов» (Ленин, т. XXII, стр. 459—460).

Только на высшей фазе коммунизма труд становится первейшей жизненной потребностью человека. До этого общество неизбежно должно применять известные меры общественного принуждения к труду по отношению к своим членам, не освободившимся еще от традиций и привычек, воспитанных веками рабства и эксплоатации.

Ленин, говоря о задаче перевоспитания самих пролетариев на почве диктатуры пролетариата, указывает, что они избавляются от своих собственных предрассудков не сразу, а лишь в долгой и трудной массовой борьбе с массовыми мелкобуржуазными влияниями. Тем более гигантская задача — перевоспитание при диктатуре пролетариата миллионов крестьян и мелких хозяйчиков, служащих и пр., подчинение их пролетарскому государству и пролетарскому руководству.

Полны гневом слова Ленина, направленные против тунеядцев, лодырей, дезорганизаторов производства—«этих отбросов человечества», «этой заразы, чумы, язвы», оставленных социализму по наследству от капитализма.

«Богатые и жулики это—две стороны одной медали, это—два главные разряда паразитов, вскормленных капитализмом, это — главные враги социализма...» (Ленин, т. XXII, стр. 164) Ленин советует взять их под особый надзор всего населения, беспощадно расправляться с ними «Всякая слабость, всякие колебания, всякое сантиментальничание в этом отношении было бы величайшим преступлением перед социализмом», —говорит Ленин. (Там же).

* * *

В. И. Ленин уже в первые годы советской власти, когда страна только что приступала к социалистическому строительству, указал на огромную роль социалистического соревнования как важнейшего метода социалистического строительства. Это гениальное предвидение Ленина целиком оправдалось и нашло свое воплощение особенно теперь.

Ленин указывал, что именно социализм, уничтожающий порабощение трудящихся капитализмом и впервые привлекающий широкие трудящиеся массы к действительному, самостоятельному управлению государством, впервые открывает широкую дорогу соревнованию.

В своей работе «Как организовать соревнование», написанной в начале 1918 г., Владимир Ильич указывал, что теперь, когда социалистическое правительство у власти, наша задача—организовать социалистическое соревнование. Именно социализм дает возможность «...втянуть действительно большинство трудящихся на арену такой работы, где они могут... развернуть свои способности, обнаружить таланты, которых в народе—непочатый родник и которые капитализм мял, давил, душил тысячами и миллионами» (Ленин, т. XXII, стр. 158).

В. И. Ленин в первых коммунистических субботниках гениально предвидел ростки нового коммунистического общества, начало поворота, имеющего всемирно-историческое значение. На примере коммунистических субботников Ленин показал величайшее значение геройской инициативы отдельных групп людей, своим величайшим героизмом в трудные моменты обеспечивающих перелом настроения масс и нередко играющих решающую роль в разрешении глубочайших противоречий в истории.

Стахановцы наших дней, следуя завету Ленина, воодушевленные гениальным продолжателем дела Ленина товарищем Сталиным, своей геройской инициативой, беззаветным служением интересам социалистической родины воодушевляют массы трудящихся работать не покладая рук, всемерно повышать производительность труда на благо социалистической родины, укрепляя тем хозяйственное и оборонное могущество социалистического государства.

* * *

За годы, прошедшие после смерти В. И. Ленина, партия, советский народ под гениальным водительством И. В. Сталина, проводили неослабную работу по воспитанию и всемерному укреплению социалистической дисциплины и сознательности масс.

Победа социализма произвела коренной переворот во взглядах людей на труд. Воодушевленные любовью к социалистической родине, трудящиеся нашей страны проявляют трудовой героизм, с энтузиазмом овладевают наукой и техникой. Из гущи народа поднялись тысячи организаторов, изобретателей.

Гений Сталина открыл стахановское движение—высшую форму социалистического соревнования, самое замечательное явление современности, которое показывает тот путь, следуя по которому только и можно осуществить переход от социализма к коммунизму. Ряды стахановцев, показывающих образцы социалистической производительности труда, подлинного коммунистического отношения к труду, множатся с каждым днем.

Честный, самоотверженный труд, —учит товарищ Сталин,—является священной обязанностью каждого советского гражданина, и борьба за коммунистическое отношение к труду стала в нашей стране всенародным движением.

Чтобы отстоять завоевания социализма, нам необходима железная дисциплина труда. В. И. Ленин указывал, что в капиталистическом окружении мы остаемся осажденной крепостью и «должны действовать с военной беспощадностью, с военной дисциплиной и самопожертвованием».

Партия и советская власть ведут решительную борьбу со всеми теми, кто подрывает социалистическую дисциплину и ослабляет мобилизационную готовность страны социализма. Неуклонное осуществление Указов Президиума Верховного Совета СССР, направленных на дальнейшее укрепление социалистической дисциплины, против дезорганизаторов производства, против нарушителей технологического процесса на предприятиях, обеспечит дальнейшее укрепление социалистической дисциплины и сознательности трудящихся масс, дальнейшее укрепление хозяйственной и оборонной мощи СССР, необходимых перед лицом военной опасности.

Н. ЧУДАКОВ.

Гениальный вождь, учитель и друг

ОТРЫВКИ ИЗ ВОСПОМИНАНИЙ И ВЫСКАЗЫВАНИЙ О В. И. ЛЕНИНЕ

«Ленин был рожден для революции. Он был поистине гением революционных взрывов и величайшим мастером революционного руководства. Никогда он не чувствовал себя так свободно и радостно, как в эпоху революционных потрясений. Этим я вовсе не хочу сказать, что Ленин одинаково одобрял всякое революционное потрясение или что он всегда и при всяких условиях стоял за революционные взрывы. Нисколько. Этим я хочу лишь сказать, что никогда гениальная прозорливость Ленина не проявлялась так полно и отчетливо, как во время революционных взрывов. В дни революционных поворотов он буквально расцветал, становился ясновидцем, предугадывал движение классов и вероятные зигзаги революции, видя их, как на ладони. Недаром говорится в наших партийных кругах, что «Ильич умеет плавать в волнах революции, как рыба в воде». Отсюда «поразительная» ясность тактических лозунгов и «головокружительная» смелость революционных замыслов Ленина». (И. Сталин).

* * *

«...Партия и Ленин —
близнецы-братья,—
кто более
матери-истории ценен?
Мы говорим—Ленин,
подразумеваем —
партия.
Мы говорим —
партия,
подразумеваем —
Ленин...»
(В. Маяковский).

* * *

«...Владимир Ильич приехал, поздоровался и прошел в зал через крышу. Мы из зала смотрим: по стеклянной площадке идет Ленин.

Сразу вскочили и зааплодировали ему.

Он быстро спустился в зал собраний. Слово было предоставлено Ильичу. Говорил он часа полтора, с большим под'емом, ясно, четко, правдиво.

Я как сейчас вспоминаю, говорил он так, что я готов был броситься с тех его горячих слов прямо в бой.

Голодные, разутые, раздетые, но с под'емом, с сознательностью слушали мы каждое слово.

А почему? Пример нам давал Ильич своей нечеловеческой работой. Трудности большие он брал в кулак, и вместе с ним рабочий класс брал трудности в охапку и всю действительность перетряхивал». (Старый рабочий завода «Динамо»).

* * *

«Ленин—интеллигент—умел мыслить как рабочий. Ленин—оратор—говорил без фраз и трескотни. Человек, потрясший весь мир, в чьем сознании беспрерывно переваривалось все, чем жил и дышал этот мир, этот человек сохранил в себе до конца сознательной жизни удивительную способность чувствовать и мыслить, как китайский кули, как посильщик—негр. Угнетенный аннамит, индус были ему так же понятны, были такой же открытой книгой, как ленинградский металлист, как парижский текстильщик, как шахтер из Новой Виргинии. Ленин — это законченный тип нового человека; он является для нас прообразом будущего. Таким предстал перед мной Владимир Ильич с первых дней моей встречи с ним». (Поль Вайян-Кутюрье).

* * *

«Нельзя было без волнения читать, как во время Всемирной парижской выставки слепой заставил свою жену привести его в советский павильон, к бюсту Ленина. Дрожащими пальцами он благоговейно ощупывал лицо Ленина, чтобы навсегда запечатлеть дорогие черты.

И мы, зрячие, все вновь и вновь устремляем свои взоры к образу Ленина, как если бы его облик все еще недостаточно глубоко проник в наше сознание.

К Ленину ведет бесчисленное множество путей, прямых и извилистых. Величие Ленина одержало верх над тысячами и тысячами его бывших противников и многих поставило на правильный путь.

В наши дни путь Ленина сделался той столбовой дорогой, по которой шествуют миллионы в борьбе за мир, навстречу счастливому будущему человечества». (Иоганнес Бехер).

* * *

«...Нет!
Не надо!—
Разве молнии велишь:
не литься?!
Нет,
не оковать язык грозы!
Вечно будет
тысячестраничный
грохотать
набатный
ленинский язык.
Разве гром бывает немотою болен?!
Разве сдержишь смерч,
чтоб вихрем не кипел?!
Нет!
Не ослабеет ленинская воля
В мильоносильной воле РКП.
Разве жар
такой
термометрами меряется?
Разве пульс
такой
секундами гудит?—
Вечно будет ленинское сердце
Клокотать
у революции в груди.
(В. Маяковский).

* * *

«...Ильичу рассказывали, что путиловцы обещали сделать бронепоезд. Это очень важное дело. Он не сомневается, что путиловцы сдержат свое обещание. Он приехал взглянуть, как идет работа.

— Когда бронепоезд может выйти с завода? Может, путиловцам нужна помощь?

Ильич склонился над чертежами...

— А кто-же будет в команде бронепоезда?

Товарищи начали перечислять.

Он подошел ближе, положил руку на плечо одного из путиловских бойцов и заговорил:

— Дорогой товарищ, сегодня нужно напречь все силы, исчерпать все возможности, все на фронт!

Присел. Рабочие предложили Ильичу поесть.

— С удовольствием поем.

Он с аппетитом ел картошку, хлеб, выпил стакан чаю: было видно, что он давно не ел. Мы еле успевали отвечать на его вопросы.

— Сколько отправили отрядов на фронт? Хорошо ли они вооружены? Хорошо ли борются? Охотно ли идут рабочие на фронт? Каково настроение на заводе?

Ленин уехал, уверенный в том, что путиловцы сдержат свое обещание.

Утром бронепоезд был готов». (Рабочий Кировского завода).

* * *

«Человек, полный энергии, любящий природу и детей, остроумный и простой в обращении; человек, способный на порыв, с нервным темпераментом, находившимся в постоянном напряжении, хотя и под контролем непоколебимой воли и мужества; человек без всякой аффектации и со всеми признаками гения, который умел любить и которого сильно любили,—он поставил новую веху в истории человечества: философ, который был вождем людей, вождь, который был человеколюбцем, человеколюбец, ненавидевший лицемерие и жестокость эксплоататоров и мучительство многих немногими». (Видный деятель английской компартии Ральф Фокс).

* * *

«...Один раз привезли картошку.

Девчата собрались, стало им ни с того, ни с сего весело, стоят они и смеются.

Комендант им говорит:

— Будет вам смеяться, девчата! Ленин спит.

А Ленин отворил форточку и говорит коменданту:

— Нет, я не сплю. Зачем вы отговариваете девушек! Пусть они смеются. Это хорошо!» (Записано в феврале 1937 года в селе Ям, Подольского района, Московской области, со слов Анфисы Летакиной).

* * *

«...Жизнь расцвела в полях,
в заводах, в шахтах,
Как плодоносный, полный солнца
сад.
И день и ночь в дозорах и на
вахтах
Бойцы счастливой родины стоят.
Ведет страну к победам светлый
Сталин.
Вокруг него сплотился весь народ.
Как клялся он, ему мы клятву
дали,
Мы в нем, любимом, Ленина
узнали.
Великий Ленин в Сталине живет!»
(Джамбул Джабаев).

* * *

«...Имя Lenin дошло до самых далеких, затерянных в Альпах горных деревушек, проникло в серные копи Сицилии. В нем народ полюбил надежду на свое освобождение, возглашая это имя, как угрозу притеснителям итальянского народа. Тогда была в ходу народная песенка неизвестного автора, которую, конечно, распевали все, от мала до велика:

Нева несла
На своих волнах
К морю у Петрограда
Ленинский лозунг:
«Кто богат—тот вор!»

Дальше следовал припев о том, что человек освободил свой народ от власти богатых и что этот человек был Ленин:

Этот человек был Ленин,
Освободитель мира!

Я видел имя Ленина, начертанное на сводах римских катакомб, высеченное на жестких камнях альпийских скал в таких местах, куда, казалось, лишь орел мог бы подняться.

Я встречал его на бронзовых дверях Ватикана, на стенах Флорентийского собора и на тюремных стенах; на фабриках, в школах, на памятниках». (Дж. Джерманетто).

* * *

«Ненависть мировой буржуазии к нему обнаженно и отвратительно ясна, ее синие чумные пятна всюду блещут ярко. Отвратительная сама по себе, эта ненависть говорит нам о том, как велик и страшен в глазах мировой буржуазии Владимир Ленин —вдохновитель и вождь пролетариев всех стран. Вот он не существует физически, а голос его все громче, победоноснее звучит для трудящихся земли, и уже нет такого угла на ней, где бы этот голос не возбуждал волю рабочего народа к революции, к новой жизни, к строительству мира людей равных. Все более уверенно, крепче, успешней делают великое дело ученики Ленина, наследники его силы». (М. Горький).

Песни о величайшем герое

На всех языках народов СССР слагаются песни, легенды, былины и сказы о величайшем вожде и друге трудящихся В. И. Ленине.

Никогда еще не знал фольклор песен, которые бы так глубоко были проникнуты огромной, нежной, неугасимой любовью к народному герою.

Солнцем, дающим жизнь, называют певцы родного Ильича. А в одном из произведений грузинской народной поэзии, обращаясь к солнцу, певец так сравнивает его с Лениным:

«Ты нам светишь лишь днем,
Он и ночью, как солнце, сияет.
Хоть лучи твои так хороши,
Они в сердце не проникают,
Хоть лучи твои так хороши,
Но снаружи лицо осеняют
И обратно уходят в закат.
А лучи Ильича говорят
В нашем сердце, в глубинах души.
Наших братьев они исцеляют,
А врагов беспощадно разят...».

Силу гениального ума и прозорливости, величие Ленина ярко рисуют народные песни и легенды. Аварская песня об'ясняет, почему Ленина чтит и воспевает народ, как ни одного из своих героев, как величайшего из всех гениальных людей земли:

«Когда на востоке светило
встает,—
Все звезды бледнеют и тают,
как лед.
Великие мира в сравнении
с тобой
Темнеют, как звезды в сравненьи
с зарей».

Узбекская народная песня «Огненный Ленин», перекликаясь с аварской и многими другими, дорисовывает образ прозорливого вождя и гениальнейшего из мудрецов мира:

«Подняв голову выше звезд,
Ленин сразу видел весь мир
И умел сразу руководить всем
миром.
Его ум был велик и необ'ятен.
В этом уме находили место
и жалобы девкан,
И руководство войной».

Замечательно интересная мысль о новом типе героя, вождя, который прославил себя не кровью, а гуманизмом, тем, что остановил течение крови, содержится в узбекской народной песне: «Войны и Ленин» Певец сравнивает Ленина с самыми знаменитыми полководцами мира — Тимуром, Искандером (Александром Македонским), Чингис-ханом.

Эти люди разрушали, убивали, сжигали. Они порабощали целые народы. Их имена земля помнит, как проклятие и ужас. Ленина помнит земля по-другому:

«Он смел пепел с пустынь,
Обездоленных Хромым Тимуром,
Он построил города, разрушенные
Чингис-ханом»...

Знаменитые воины-завоеватели:

«Если видели свет—делали мрак,
Если видели сад—делали пустыню,
Если видели жизнь—делали
смерть,
Ленин если видел мрак—делал
свет,
Из пустыни делал сад,
из смерти—жизнь,
И был он могучее всех этих
воинов, соединенных вместе,
Потому, что один в восемь лет
Построил, что они разрушали
тысячу лет»...

Воспевая подвиги великого вождя и друга, народы СССР возрождают традиции расцветающего обычно в годы под'ема культуры страны эпического былинного творчества.

Во многих легендах и сказах Владимир Ильич изображен богатырем, наделенным необычайной титанической силой. Он не только сокрушает могущественных врагов, он изменяет социальные порядки, сохранившиеся веками, он дает новые законы миру.

В песне-сказе армянского фольклора с большой эпической силой обрисован грандиозный образ преобразующего мир Ленина:

«Закон большевиков дал Ленин
вождь.
Опрокинул мир, поставил вниз
головой.
У тех, кто был богат, отнял все,
Белее кошек сделал богачей.
Тем, кто не имел ничего, дал все.
Одел, обул, нашами сделал
бедняков».

Глубокая скорбь, тяжелое народное горе отражены в песнях, посвященных смерти Владимира Ильича. Но во всех этих песнях запечатлена заветная мысль о бессмертии Ленина:

«Всему и всем положен в мире
срок,
Но Ленин жив и вечно будет
жив!».

. . . . . .

«Свое нам солнце Ленин завещал.
Его тепла мы чувствуем прилив.
И Сталину он, другу из друзей,
Доверил ключ от жизни нашей
всей»...
(Осетинская народная песня).

«Сталин—это Ленин сегодня».

Такая мысль исключительно ярко выражена в произведениях народного творчества. Песни, легенды, былины и сказы рисуют Ленина и Сталина, как двух соколов—неразлучных боевых товарищей, называют Сталина «великим Ленина братом», «самым любимым, самым верным и самым старшим сыном Ленина».

Азербайджанский ашуг Али правдиво выразил думы народа о Сталине—великом ученике и продолжателе дела Владимира Ильича. Обращаясь к Ленину, восклицает ашуг:

«С нами Сталин—твой ученик
— много радости создал он.
Жить со Сталиным—значит жить
в самом лучшем из всех времен!».

И с особенной полнотой передал чувство всего многомиллионного советского народа мудрый старец Джамбул, замечательный казахский акын.

С вдохновенным эпическим пафосом произносит он в своих стихах клятву над гробом любимого вождя:

«По-ленински думать, бороться и
жить
И детям, и внукам, и правнукам—
всем
Поведать и в песнях и в строфах
поэм,
Что Ленин, как солнце, планету
живит,
Что в Сталине ленинский гений
горит».

ЛЕНИН ЖИВЕТ В ДЕЛАХ НАРОДА

В конце декабря 1917 года (по новому стилю в начале января 1918 года) Владимир Ильич Ленин, намечая пути экономического развития молодого советского государства, писал:

«Широкое, по-истине массовое создание возможности проявлять предприимчивость, соревнование, смелый почин является только теперь. Каждая фабрика, где выкинут вон капиталист или хотя бы обузлан настоящим рабочим контролем, каждая деревня, где выкурили помещика-эксплуататора и отобрали его землю, является теперь, и только теперь, поприщем, на котором может проявить себя человек труда, может разогнуть немного спину, может выпрямиться, может почувствовать себя человеком. Впервые после столетий труда на чужих, подневольной работы на эксплуататоров является возможность **работы на себя**, и притом работы, опирающейся на все завоевания новейшей техники и культуры» (Ленин, том XXII, стр. 161).

Неиссякаемым оптимизмом пышет эти слова! А стоит вспомнить, в какой обстановке они были сказаны. Россия к тому времени была вконец распатана более чем трехлетней империалистической войной. Страна, которая отставала по душевому потреблению угля от Америки в 26 раз, а от Англии в 31, по потреблению чугуна—от Америки в 11 раз и от Германии—в 8 раз, — стремилась выйти из нищеты и кровавых бед, сделать невероятный, смелейший экономический скачок. Народ не желал больше находиться в торговой и промышленной зависимости от иностранных капиталистов. Народ заодно, мимоходом кончал и с крепостническими пережитками и полуфеодальными порядками, которые царили на огромной российской территории.

Распространение советской власти по территории России было в начальную пору, зимой 1917—1918 годов, триумфальным. Все трудовые люди, от мала до велика, рвались к земле, к труду, к свободной, мирной жизни. Ленин в своих выступлениях набрасывал контуры будущего, социалистического общества.

Выход России из войны, крутой поворот народа от буржуазно-помещичьего рабства к высшим формам свободы и грандиозные социально-экономические замыслы Ленина крайне встревожили империалистов. Уже в декабре 1917 года они обсудили планы срочной вооруженной интервенции и в пылком воображении разделили Россию на «сферы влияния», то есть наметили насильственный раздел нашей родины. Вооруженная интервенция должна была задушить Советскую республику.

Борьба с интервентами и белогвардейцами длилась ряд лет. Только 25 октября 1922 года был очищен от интервентов Владивосток.

Пять лет небывалой, лютой борьбы во всех областях—борьбы кровавой и бескровной, экономической, культурной, дипломатической, погранично-таможенной и, в первую очередь, **вооруженной**. Руководили этой борьбой Ленин и Сталин. В какие бы тяжелейшие условия враги ни ставили Страну советов, Ленин и Сталин верили в победу и вели народ вперед, к желанным началам нового строительства.

* * *

Еще на многочисленных фронтах полыхали выстрелы, еще моря были заграждены минными полями, а Ленин неустанно работал над подготовкой новых экономических планов, которые должны были преобразить лик нашей страны. Ленин сам систематически занимался, помимо важнейших дел партийных, военных и дипломатических, делами хозяйственными. До нас дошли десятки и сотни его распоряжений, записок, пометок, телефонограмм, писем, касающихся вопросов промышленности, топлива, сельского хозяйства, продовольствия, снабжения, транспорта, внешней торговли, финансов, народного просвещения, почт и телеграфа, здравоохранения, статистики, советского аппарата, профсоюзов и пр.

Ленин разрабатывал положения о рабочем контроле, набрасывал гениальный план организации трудового соревнования, сам выступал перед агитаторами, посылаемыми в провинцию, раскрывал им важнейшие хозяйственные и организационные задачи, сам организовал борьбу за хлеб, вникал в судьбы целого ряда заводов, следил за снабжением, за выработкой, за уровнем зарплаты...

Несмотря на тогдашнее отчаянное положение республики, несмотря на блокаду, повальный тиф, тяжелые военные удары врагов, внутренние кулацко-бандитские восстания, саботаж, неполадки в аппарате, Ленин упорно подводил советских людей к осознанию **хозяйственных задач**.

Еще шли на Северном Кавказе кровавые бои с Деникиным, а Ленин пишет о будущих электростанциях:

«...Примерно: в 10 (5?) лет построим **20—30** (30—50?) станций, чтобы всю страну усеять центрами на 400 (или 200, если не осилим больше) верст радиуса; на торфе, на воде, на сланце, на угле, на нефти... Через 10 (20?) лет сделаем Россию «электрической...» (Ленин, том XXIX, стр. 432).

Это были зачатки грандиозного ленинского хозяйственного плана—плана ГОЭЛРО,—устремленного на ряд пятилетий вперед и реализованного после смерти Ленина гением и железной волей Сталина.

Развивая и конкретизируя план, Ленин указывал и на трудности его реализации и, вместе с тем, на реальную возможность нашей экономической победы. Ленинский план ГОЭЛРО, который был так высоко оценен товарищем Сталиным, намечал восстановление довоенного уровня производства, а затем удвоение его. План намечал новую структуру народного хозяйства, создание собственной тяжелой индустрии и, на базе этой индустрии, социалистическое переустройство всего народного хозяйства.

Вновь следует вспомнить, в каких условиях Ленин и рядом с ним Сталин приступали к осуществлению этого великого плана. В 1920 году советская промышленность давала продукции почти в 7 раз меньше довоенной. Добыча угля спустилась к 30 проц. довоенного уровня. Выплавка металла почти замерла: страна получала лишь 3 проц. довоенной нормы выплавки чугуна и 4,6 проц. стали.

Предстояло поднимать все хозяйство неустанно, год за годом. Наш мужественный народ двинулся в новый поход, понимая, что этот поход, эти новые экономические битвы труднее чем битвы военные.

Страна восстанавливала свои экономические силы медленно, шаг за шагом. Выпуск из ремонта нескольких паровозов был в первую, восстановительную пору—в двадцатых годах—событием. Заводы стояли черные и холодные, без окон, с разбитым или увезенным белогвардейцами и интервентами оборудованием. На железных дорогах вместо волокачек стояли груды кирпичей и согнутых поржавелых балок. Вместо железнодорожных мостов скрипели неверные, шаткие клетки из шпал. Склады были пусты. Цистерны продырявлены...

Народ, стиснув зубы, все же шел вперед. Образ социалистического общества, образ могучей, вооруженной наилучшей техникой, новой, молодой страны был в мечтах каждого: в мечтах вождей, в мечтах энтузиастов-рабфаковцев, в мечтах вернувшихся к станкам рабочих—вчерашних бойцов фронта, в мечтах середовых крестьян, которые убедились на практике, что с сохой и со старой трехполкой России далеко не уйти.

С какой уверенностью Ленин говорил, что Россия неповская будет Россией социалистической! И эта уверенность передавалась всей партии, рабочему классу, советским людям.

В разгаре восстановительных работ смерть взяла у нас великого Ленина. Перед лицом народа дал клятву продолжать его дело великий Сталин.

* * *

Прошло 17 лет. Народом осуществлены две сталинские пятилетки, и с новым напором осуществляет он, народ, третью пятилетку. Еще в 1939 году на XVIII с'езде партии вождь народов товарищ Сталин сказал: «...Наша промышленность выросла в сравнении с довоенным уровнем более, чем в девять раз...». В эту сжатую оценку входят грандиозные экономические завоевания советского народа. Советский народ сумел утвердить могучий социалистический фундамент новой экономики. Советский народ сумел в сроки, которые намечал еще Ленин, ликвидировать все капиталистические элементы в стране. Советский народ сумел сделать страну индустриальной с ее ведущей отраслью тяжелой промышленности—**машиностроением**. По большинству решающих хозяйственных отраслей СССР вышел на первое место в Европе.

Царская Россия, и то с помощью иностранцев, строила лишь мелкие гидростанции мощностью менее 1 тысячи квт. Мы построили десятки мощных гидростанций, имеющих мировую известность. Электрическая энергия, о широком использовании которой мечтал Ленин, завоевывает у нас большие и большие пространства. Применение электроэнергии позволяет создавать нам новые, высшие типы производства: электрохимию, электрометаллургию, а также электротранспорт.

Некогда Ленин лично заботился о создании для страны ресурсов дров и торфа, намечая на будущее, после того как в руки народа будут возвращены уголь и нефть (они были еще в руках интервентов), и подземную газификацию углей и новейшие способы добычи и переработки нефти. Народ сумел выполнить ленинские указания. Недра земли не только возвращены народу, не только разведаны и изучены, но и широко используются. Донбасс—основной угольный бассейн страны—развился неузнаваемо. Новая техника и принципы социалистического соревнования обеспечивают непрерывное повышение добычи. Передовые рабочие Донбасса Кравцов, Шаповалов выполняют нормы на 1000—1500 процентов.

Кузнецкий бассейн с его запасом свыше 450 миллиардов тонн угля также быстро развертывает свои производственные мощности.

Неуклонно растет производство нефти. От интервентов и от старых хозяев: Побелей, Лианозовых, Гукасовых—нам достались лишь забитые и разрушенные скважины и вышки, архаическое оборудование («желонки») и трущобы, в которых прозябали рабочие. Ныне Советский Союз создал отличное нефтехозяйство и вышел на второе место в мире по добыче «черного золота». Советские геологи разведали запасы нефти, исчисляемые в 4,7 миллиарда тонн. Эта цифра выводит нас на первое место в мире по запасам нефти.

Рост советской промышленности нарастает непрерывно. Полезно запомнить следующую справку. В 1940 году выполнение хозяйственного плана дало, по предварительным данным, прирост в 13,6 миллиарда рублей по сравнению с 1939 годом. Этот 11-процентный **прирост** далеко превышает по стоимости **всю** довоенную годовую продукцию царской России.

Соревнование, трудовой под'ем, о котором писал Ленин зимой 1917—1918 гг., охватывают миллионные массы советских тружеников. Стоило на всю страну показать свои рекорды горняку Алексею Семиволосу, как ряд других горняков отвечает новым под'емом производительности труда. Бурщик-семиволосовец Иван Шарый в честь XVIII Всесоюзной партийной конференции **выполнил задание на 3108 процентов, т. е. дал за смену целую месячную декабрьскую норму.**

Кривая производительности по металлу, углю и нефти неуклонно идет вверх. Советский народ упорно, с воодушевлением, которому нет равного в мире, стремится к своей цели—перегнать экономически все страны, выйти на первое место в мире и показать всему человечеству, что значит труд в свободном, коммунистическом обществе!

В горячем созидательном порыве миллионы советских людей работают над преображением своей страны. Прокладываются тысячи километров новых железных дорог. Сквозь безводные степи проложены новые оросительные каналы, которые дадут жизнь сотням тысяч гектаров. Движение за постройку оросительных каналов распространилось по всей стране с необыкновенной быстротой. Зародившись в 1939 году на Лягане, движение перекинулось в Фергану, а затем по другим районам. Каналы строят всюду: в Казахстане, Киргизии, Армении, Азербайджане, Дагестане, Северной Осетии, Таджикистане.

Разница между городом и деревней постепенно стирается. Современный колхозник шагает нога в ногу с советским рабочим и интеллигентом. Перевод сельского хозяйства на новые, социалистические основы, некогда намеченные Лениным, дал разительные результаты. Старую Россию сильно ослабили неурожаи и периоды массовых голодовок. Примитивное крестьянское хозяйство не могло бороться с природой и ее капризами. В 1940 году такую борьбу блестяще выдержало наше колхозное сельское хозяйство. Ни запоздалая весна, ни заморозки, ни появление в отдельных местах полевых вредителей, ни частые дожди осенью не смогли ослабить наше сельское хозяйство. Собран хороший урожай, близкий к 7 миллиардам пудов.

Стремительный скачок сделало животноводство. К концу 1940 года организовано 220 тысяч новых ферм. Эта работа заняла год с небольшим. Следует отметить, что за весь предшествующий девятилетний период было создано только около 400 тысяч ферм.

Итак, мы видим, что и промышленность, и транспорт, и сельское хозяйство СССР развиваются непрерывно, не зная кризисов. Мы вправе с чувством удовлетворения отметить эти исторические свои завоевания. Однако успехи не могут кружить головы советских людей.

Вторая империалистическая война, охватившая Европу и огромные части Африки и Азии, вызвала в капиталистической экономике новые рывки вперед. Война подхлестнула ряд отраслей промышленности. Стремительно нарастают темпы производства самолетов, появляются мощные сверхскоростные машины. Совершенствуются танки, усиливая свою броню, двигатели, проходимость, скорость. Сотнями строятся новые военные и торговые суда, обладающие рядом усовершенствований. Появляются новые производства искусственных тканей, особо крепких пластмасс, новых сплавов металлов, новых химикалиев и т. д. Капитализм бросает все эти новейшие открытия в прожорливую пасть войны. Мы обязаны учитывать эти явления, обязаны считаться с новинками, появившимися в капиталистическом производстве. Отставать мы не имеем права. Советский народ понимает это, удваивает и утраивает свои усилия и не только не отдает завоеванных экономических позиций, но сумеет и в напряженной международной обстановке преодолеть любые трудности и создать свои социалистические новые производства любых видов.

* * *

В своих статьях и речах Ленин призывал трудящихся нашей страны неустанно повышать производительность труда, создавать новую, социалистическую дисциплину. В коммунистическом отношении к труду, в большевистской организованности и мобилизованности Ленин видел путь к созданию мощи не только социалистической, но и военной. «Итти вперед по этому пути,—писал Владимир Ильич в статье «Главная задача наших дней»,—не падая духом от поражений, собирать камень за камушком прочный фундамент социалистического общества, работать, не покладая рук, над созданием дисциплины и самодисциплины, над укреплением везде и всюду организованности, порядка, деловитости, стройного сотрудничества всенародных сил, всеобщего учета и контроля за производством и распределением продуктов—таков путь к созданию мощи военной и мощи социалистической» (Соч., том XXII, стр. 376—377).

Идя по пути, указанному Лениным, советское государство издало в прошлом году ряд указов, повышающих дисциплину и самодисциплину трудящихся, укрепляющих организованность, порядок, деловитость, мобилизующих сотрудничество всенародных сил в деле обороноспособности СССР. Огромное организующее и мобилизующее значение Указов Президиума Верховного Совета СССР от 26 июня, 10 июля очевидно. Они уже дали свои замечательные результаты. Народ единодушно поддержал эти мероприятия советского государства, ибо они претворяют ленинские идеи в действие, удесятеряют военное могущество нашей страны. А ведь Ленин, как и его лучший ученик и соратник товарищ Сталин, неоднократно напоминал, что мы живем «в системе государств», в капиталистическом окружении. Отсюда и святая обязанность нашего народа—быть начеку, уметь в любое время во всеоружии встретить наглого врага и жестоко проучить его.

Ленин воспитывал в нашем народе чувство национальной гордости за свои дела, патриотизм и немеркнущий героизм. Массовый героизм и патриотизм наших красноармейцев и краснофлотцев, летчиков и стахановцев, ученых и колхозников—лучшее доказательство тому, что Ленин живет в наших делах. Ленин жив в сердцах и подвигах советских патриотов, с беззаветной храбростью защищающих социалистическое отечество, с трудовым вдохновением кующих грозное оружие обороны и нападения.

Жизнь и все дела 193-миллионного советского народа доказывают правоту ленинских положений. В немолчном грохоте новых—мирных и боевых—машин и агрегатов, выпускаемых советскими заводами, в поступи народных масс, в золотых ритмах его песен, в блеске его глаз услышит, увидит, почует каждый: вот сила, которая изменит плохие судьбы старого мира. И вновь вспоминаются слова Ленина, сказанные им в дни, когда страна только-только начинала послевоенную восстановительную работу:

«Когда надо было—по всему об'ективному положению вещей и в России и во всем мире—итти вперед, наступать на врага с беззаветной смелостью, быстротой, решительностью, мы так и наступали. Когда понадобится, сумеем это сделать и еще раз и еще не раз.

Мы подняли этим нашу революцию на невиданную еще в мире высоту. Никакая сила в мире, сколько бы зла, бедствий и мучений она ни могла принести еще миллионам и сотням миллионов людей, основных завоеваний нашей революции не возьмет назад, ибо это уже теперь не «наши», а всемирно-исторические завоевания» (Ленин, том XXVII, стр. 271).

Они живы, эти прекрасные, волевые, слышные всем слова!... Они живы в нашей истории. Они живы в гении и делах Сталина. Они живы в делах великого советского народа.

Всеволод ВИШНЕВСКИЙ.

Москва.

Трудящиеся у мавзолея Ленина на Красной площади в Москве. Фото ТАСС.

В ЦЕНТРАЛЬНОМ МУЗЕЕ В. И. ЛЕНИНА

З. Абдулина

«Когда сюда входишь, чувствуешь что-то волнующее, заставляющее подумать о многом, о жизни своей, сравнить ее с жизнью Ленина...».

Подпись автора этих строк нельзя разобрать; известно только, что он из Костромы. Но разве это важно? У кого из побывавших здесь не сверлила голову мысль: все ли ты в своей жизни делаешь так, как этому учил великий Ленин?

Утром, когда открываются двери, по всем залам неслышными шагами расходятся посетители. Тишина. Даже высокий голос экскурсовода-рассказчика и шелест записных книжек не нарушают ее. Человек замер: он слушает, читает, думает.

Вот она, жизнь Ленина. Жизнь, капля за каплей отданная большевистской партии, за счастье трудящегося человечества, за торжество идей коммунизма. Эта жизнь—живая история нашей партии.

* * *

Тот, кто был в Центральном музее В. И. Ленина месяца четыре назад, не узнает теперь некоторых его залов. Экспонаты дополнены, документы размещены по-новому.

При входе в третий зал бросается в глаза карта-схема местных комитетов и групп РСДРП, примкнувших перед II с'ездом партии к ленинской «Искре». Сколько сил положил Ленин на то, чтобы об'единить их вокруг «Искры»! Вот под стеклом заявления Московского, Петербургского, Тульского и других комитетов о присоединении их к «Искре».

В мраморную раму, укрепленную в стене, включена знаменитая книга В. И. Ленина «Что делать?», изданная в Штутгарте в 1902 году. Ниже, на мраморе, высечена основная формула этой книги, которую сейчас многие знают наизусть:

«Без революционной теории не может быть и революционного движения...».

Ленинская книга ответила на все наболевшие тогда вопросы. Словно свежий ветер подул! Стало ясно, что нужно делать для того, чтобы создать боеспособную партию пролетариата. Стало ясно, какие задачи стоят перед этой партией.

Московский комитет написал письмо автору книги «Что делать?», выражая ему благодарность. Владимир Ильич был тронут до глубины души. Он отвечал:

«Для нелегального писателя это тем ценнее, что ему приходится работать в условиях необычного отчуждения от читателя».

В зале собраны документы, относящиеся к программе партии. Здесь посетители впервые увидят рукописи материалов к лекциям Ленина «Марксистские взгляды на аграрный вопрос в Европе и России», запись о порядке дня II с'езда и фотокопию газеты «Пролетариатис брдзола» со статьей И. В. Сталина «Класс пролетариев и партия пролетариев».

Радость борьбы, ясность цели, жажда победы так и брызжут из мелко испещренных листков ленинских рукописей. Вот письмо Ленина, написанное М. М. Эссен 24 декабря 1904 года. Написано оно в разгар борьбы с меньшевиками, озлобленные лидеры которых вели линию на раскол. Изменническим путем они захватили ЦК и «Искру»; не стало старой, ленинской «Искры».

И в эти дни Ленин пишет: «У нас теперь под'ем духа, и заняты все страшно: вчера вышло об'явление об издании нашей газеты «Вперед». Все большинство ликует и ободрено, как никогда... Комитеты большинства об'единяются, выбрали уже бюро... Будьте бодры; помните, что мы с Вами еще не так стары,—все еще впереди...».

В зале много новых документов, об'ясняющих громадную роль большевистской печати в организации и укреплении партии Ленина—Сталина. Посетитель видит здесь фотокопии всех четырех номеров газеты «Брдзола» («Борьба»), макет знаменитой бакинской типографии «Нина», организованной замечательным большевиком Закавказья Лало Кецховели в 1901 году. В этой типографии, работавшей под руководством товарища Сталина, печатались большевистские газеты, включая и «Искру».

Появилась новая картина художника Палбандяна «И. В. Сталин в подпольной типографии в Батуме».

Экспонаты наглядно демонстрируют тесную связь между большевистскими органами центра и Закавказья, между гениальными вождями рабочего класса Лениным и Сталиным.

Вот первый номер газеты «Борьба пролетариата» (на русском языке), выставленный в четвертом зале. В нем помещена передовая статья, посвященная памяти Александра Цулукидзе, одного из организаторов большевизма в Закавказье. Ленинская газета «Пролетарий» немедленно перепечатала эту статью. А вот второй номер газеты «Борьба пролетариата». Она, в свою очередь, перепечатала из «Пролетария» статью В. И. Ленина «Демократические задачи революционного пролетариата».

Посетитель видит монтаж из произведений Ленина и Сталина, печатавшихся в знаменитой Авлабарской подпольной типографии большевиков в Тифлисе. Среди них подлинники брошюр Ленина «Революционная демократическая диктатура пролетариата и крестьянства»—на грузинском языке, «Извещение о третьем с'езде РСДРП»—на армянском и грузинском языках; фотокопии первой страницы ленинского устава партии (принят на III с'езде партии)—на грузинском языке; подлинник брошюр И. В. Сталина «Вскользь о партийных разногласиях» и «Две схватки»—на русском и грузинском языках; ряд номеров газеты «Борьба пролетариата» со статьями Ленина и Сталина, множество сталинских листовок.

О единстве ленинско-сталинской революционной мысли, особенно в период революции 1905 года, говорят и другие новые экспонаты.

В светлый мрамор обрамлена ленинская книга «Две тактики социал-демократии в демократической революции». Рядом выставлено предисловие И. В. Сталина к грузинскому изданию брошюры Каутского «Движущие силы и перспективы русской революции».

В шестом зале полнее отображено рабочее и крестьянское движение в годы нового революционного под'ема. Материалом для этого послужили сообщения с мест, помещенные в «Правде». Вот фотокопии корреспонденций, помещенных в отделе «Крестьянская жизнь» в 1913 году. О трех из них упоминается в V главе «Краткого курса истории ВКП(б)», на стр. 146. Четвертая—новая. В ней говорится о кровавом столкновении крестьян села Вербки, в Бессарабии, со стражниками имения князя Вышемирского.

Широко показаны работы Ленина и Сталина по национальному вопросу. Мы видим об'явление заграничного комитета РСДРП: «Товарищ Н. Ленин прочтет реферат на тему «Национальный вопрос». Рядом фотокопии ленинских рукописей, материалы и планы к реферату: В них Ленин дважды ссылается на сталинский труд «Национальный вопрос и социал-демократия». Здесь мы видим также резолюцию Пороминского совещания ЦК РСДРП (октябрь 1913 года) по национальному вопросу.

В связи с 30-летием со дня смерти Маркса Ленин в марте 1913 года написал статью «Три источника и три составных части марксизма». Ныне рядом с рукописью этой статьи можно видеть теоретические источники в «натуральном» виде: немецкая классическая философия представлена первым немецким изданием книги Гегеля «Наука логики» и Людвига Фейербаха «Сущность христианства»; английская политэкономия—книгой Давида Рикардо «Начала политической экономии» и Адама Смита «Причины богатства народов»; французский утопический социализм представлен произведениями Р. Оуэна «Опыты об образовании человеческого характера» и Ш. Фурье «Теория четырех движений и всеобщих судеб».

Восемнадцатый зал Музея — «Лениниана» — заново переоборудован. Здесь собраны произведения Ленина и Сталина, а также «Краткий курс истории ВКП(б)», изданные более чем на 100 языках. Посетители увидят редкие зарубежные экземпляры книг.

На мраморе высечен перечень языков, на которых изданы труды Ленина и Сталина. Между мраморными досками помещается барельеф работы скульптора Меркурова «Маркс, Энгельс, Ленин и Сталин». Под ним медленно вращающийся глобус со светящимися точками. Они обозначают места, где издавались ленинские и сталинские книги: Китай, Индию, Филиппины...

Среди экспонатов заграничные издания избранных сочинений и отдельных произведений Ленина и Сталина на английском, немецком, японском, голландском, норвежском, китайском и других языках.

Вот книги, издатели которых чрезвычайно торопились: им было некогда. Это произведения Ленина и Сталина на китайском языке. Их издала китайская компартия во время боевых походов. Печать спешки лежит на этих книгах, даже края не обрезаны.

Мы видим ленинский «Доклад о революции 1905 года» на языке урду, «Вопросы ленинизма» Сталина—на аннамитском языке, статью Ленина «Международный день работниц» — на персидском языке, «Марксизм и национальный вопрос» Сталина—на малайском языке.

Ленинизм завоевывает мир!

* * *

Со дня открытия Центральный музей В. И. Ленина посетило более 5 миллионов человек. Недавно здесь побывали новые посетители из новых областей и республик Советского Союза: делегации и экскурсанты западных областей Украины и Белоруссии, Бессарабии и Северной Буковины, Литовской, Латвийской и Эстонской ССР.

Представитель Латвии профессор П. Галенек в книге отзывов записал:

«Для нас, только что примкнувших к великой стране Ленина, ознакомление с его жизнью и деятельностью было первым уроком на нашем новом пути».

Исполняются великие ленинские заветы, выраженные в знаменитой клятве И. В. Сталина. О гордом чувстве и счастье литовского народа, участвующего в укреплении и расширении Союза Советских Социалистических Республик, пишет Ю. Палецкис.

Посетителей восхищает богатая отделка и оборудование Музея.

«Я имел возможность видеть массу исторических музеев во многих странах,—пишет Г. Круус из Эстонской ССР,—но так великолепно организованного Музея еще не видел...».

Основная во всех записях мысль о бессмертии Ленина и ленинизма.

«Музей—памятник вечно живому Ильичу»,—пишут экскурсанты Узбекистана.

«Кажется, что войдет В. И. Ленин, сядет за стол, возьмет ручку и начнет писать» (запись школьницы).

«Кажется, будто он только что был здесь. Будто он и сейчас здесь, с нами»,—читаем мы волнующие строки другой записи.

Многие бывали в Музее не один раз.

«Я в Музее третий раз. При первой возможности приду еще...».

«Посещаю второй раз. Еще не в силах охватить материал» (красноармеец из Орловской области).

Один из посетителей лаконично сообщает: «Был 24 раза!».

Многие пополняют в Музее свои теоретические знания. Лейтенант И. Иванов получил здесь блестящую консультацию по ленинской книге «Что делать?» и благодарит консультанта—научного сотрудника Музея тов. Колесникову.

Музей—великая школа. Громадное значение он имеет для подрастающего и молодого поколения.

«Я понял ту обстановку, в которой наши отцы и матери под руководством партии большевиков и ее гениальных вождей Ленина и Сталина совершали единственную в мире революцию рабочих и крестьян»,—пишет студент В. Степанов.

Вот запись ученика 10-го класса елецкой средней школы А. Иванова: «В мире не стало замечательного человека, но дело, начатое им, не пропало и не уменьшилось, а, наоборот, приняло расширенные размеры и ускоренные темпы. Продолжатель дела Ленина Иосиф Виссарионович Сталин ведет страну к конечной цели, к коммунизму».

В этом году Иванов пойдет в Красную Армию. Он обязуется «до последней капли крови защищать свою горячо любимую родину».

Стремление каждого стоять на высоте задач, самоотверженно служить родине понятно. Мы служим великой идее коммунизма, идеям гениальных вождей трудящегося человечества Маркса, Энгельса, Ленина и Сталина. Сознание того, что мы претворяем эти идеи в жизнь, вселяет в каждого счастливую гордость.

Москва.

Выступление Нокса

ВАШИНГТОН, 18 января (ТАСС).

Выступив в комиссии по иностранным делам палаты представителей, морской министр США Нокс призывал конгресс одобрить законопроект о предоставлении Англии в кредит или взаймы американского оружия. Нокс подчеркнул, что безопасность США требует сохранения Англии и английского флота. В официальном заявлении Нокс в частности сказал: Атлантический и Тихий океаны служили барьерами против возможной агрессии благодаря существованию морской мощи Англии и США.

Англия никогда не была столь сильной, чтобы иметь армию, достаточно мощную для завоевания Европы и сохранения своего контроля над нею. Англия устояла против завоеваний благодаря тому, что контролировала морские пространства между Британскими островами и континентальной Европой, а также потому, что душила попытки расширения военных держав на континенте, не давая им доступа к сырьевым материалам. Нынешняя борьба вполне определенно представляет попытку Германии вырвать морской контроль у Англии. Именно поэтому,—заявил Нокс,—война так жизненно интересует США с военной точки зрения. Указав далее, что английский контроль ни в какой мере не противодействовал развитию США, Нокс подчеркнул, что дело обстояло бы совсем иначе, если бы контроль перешел в руки Германии.

Нокс заявил, что проводившаяся 118 лет, как национальная политика США, доктрина Монроэ запрещает распространение в Западном полушарии какого-либо неамериканского военного и политического контроля.

Далее Нокс заявил: Наша страна смогла развиваться благодаря тому счастливому стечению обстоятельств, что к востоку и западу от нас находятся огромные океаны. Военно-морская мощь Англии не угрожала нам 125 лет и в течение этого периода ни одна другая европейская военно-морская держава не могла нас тронуть, ибо опасалась английского флота.

В годы, предшествовавшие мировой войне 1914—1918 годов, США угрожала германская военно-морская мощь, ибо она была направлена против Англии и ее мощного военно-морского флота. С целью борьбы против германской агрессии США построили Атлантический флот.

После того,—сказал далее Нокс,—как мировая война устранила германский флот в Атлантическом океане, мы смогли приостановить дальнейшую японскую агрессию, перебросив весь наш флот в Тихий океан. С тех пор мы имели военно-морской флот одного океана, который находился в Тихом океане. Этот флот оказался достаточным для нашей защиты в обоих направлениях только благодаря тому, что существование сильного английского военно-морского флота обеспечивало нам безопасность со стороны Атлантического океана. Военно-морские силы США и Британской империи по сути дела являлись одним военно-морским флотом двух океанов, который преследовал общие цели.

США все еще имеют военно-морской флот одного океана. США создают флот двух океанов, однако его строительство не будет закончено раньше, чем через шесть лет. Нам необходимо,—сказал Нокс,—по возможности скорее закончить это строительство.

Указав, что для строительства флота двух океанов Соединенным Штатам необходимо время, Нокс подчеркнул: «это время может нам дать только английский флот, а он нуждается в нашей помощи для самосохранения».

В заключение Нокс сообщил, что на первое января текущего года общее водоизмещение построенных американских военно-морских кораблей составило 1 млн. 250 тысяч тонн, тогда как общее водоизмещение германского и итальянского флотов составляло 850 тысяч тонн, а общее водоизмещение военно-морских флотов Германии, Италии и Японии составило 1 млн. 835 тысяч тонн. Водоизмещение германского, итальянского, японского и французского флотов, вместе взятых, составляло 2 млн. 145 тысяч тонн.

Сравнивая американский флот с общими военно-морскими силами трех держав оси, Нокс заявил, что на 1 января текущего года США имели 322 боевых корабля, тогда как державы оси имели 658. На это же число США имели 15 линкоров против 20 у держав оси, 6 авианосцев против 8, 37 крейсеров против 75, 159 эсминцев против 271, 105 подводных лодок против 284.

Далее Нокс сказал, что на 1 января будущего года США будут иметь 342 военных корабля против 803, которые будут иметь державы оси. На это же число США будут иметь 17 линкоров против 22 у держав оси, 6 авианосцев против 8, 37 крейсеров против 81, 174 эсминца против 292, 108 подводных лодок против 400 у держав оси. На 1 января 1943 года,—сказал Нокс,—США будут иметь 422 боевых корабля против 962 у держав оси. Соотношение кораблей американского флота и флотов держав оси, по его словам, будет следующим: 18 линкоров против 28, 7 авианосцев против 8, 45 крейсеров против 101, 213 эсминцев против 325, 133 подводных лодки против 500.

Одновременно Нокс указал, что Франция имеет в строю один линкор, один авианосец, 14 крейсеров, 52 эсминца, 60 подводных лодок. В настоящее время сообщают,—сказал Нокс,—что Франция не намечает нового военно-морского строительства. (ТАСС).

Заявление военного министра США Стимсона

ВАШИНГТОН, 19 января (ТАСС).

После выступления военного министра США Стимсона в комиссии по иностранным делам палаты представителей, в котором он призывал конгресс одобрить мероприятия Рузвельта по оказанию помощи Англии, член палаты представителей республиканец Мундт заявил, что политика оказания помощи жертвам агрессии, проводимая Рузвельтом, может вовлечь США во многие конфликты в разных частях света. Мундт затем спросил Стимсона, почему США не поддерживали Финляндию против России. Стимсон ответил, что русско-финляндский конфликт не затрагивал американскую национальную оборону.

Мундт спросил далее, предусматривает ли предлагаемый законопроект выступление США против «будущей русской агрессии». Стимсон категорически отрицал это и заявил, что Соединенные Штаты не намерены вмешиваться во всякую агрессию, а лишь в такую, которая затрагивает американскую национальную оборону.

Строительство американских баз воздушного флота на английских островах

ЛОНДОН, 19 января (ТАСС).

Официально об'явлено о соглашении между США и Англией об отводе участков на острове Санта Лучиа для организации американских баз воздушного флота. Англия согласилась удовлетворить просьбу правительства США об отводе кроме участка в заливе Гро-Иле, еще одного, в заливе Вье-Фор. Санта Лучиа — один из крупнейших в группе Наветренных островов. Площадь его 238 кв. миль, население—около 67.000 человек.

Речь Черчилля

ЛОНДОН, 18 января (ТАСС).

По сообщению агентства Рейтер, Черчилль, посетивший вчера Глазго, выступил с речью, во время которой присутствовал представитель Рузвельта Гопкинс. Черчилль заявил:—Не могу вам обещать, что наш путь будет легким. Нам угрожает опасность. Я вовсе не хочу сказать, что эта опасность столь серьезна, как та, которую мы пережили, но во всяком случае из-за малейшей небрежности она может оказаться роковой и смертельной. Перед нами перспектива многих месяцев бомбардировок наших городов и промышленных центров. На эти бомбардировки мы не будем в состоянии ответить равным образом. Перед нами перспектива испытаний и страданий.

Черчилль выразил уверенность, что «всем испытаниям будет положен конец».

Касаясь встречи с представителем Рузвельта Гопкинсом, Черчилль сказал:—Гопкинс прибыл изучить на месте положение, в котором находится Англия. Он скоро вернется, чтобы сделать Рузвельту отчет о впечатлении, которое у него создастся о жизни наших островов. Мы не нуждаемся в этом году в больших заокеанских армиях, а нуждаемся в оружии, кораблях и самолетах. Мы будем платить сколько сможем, но нам нужно гораздо больше материалов, чем то количество, за которое мы сможем заплатить.

Переходя к вопросу о возможности вторжения в Англию, Черчилль сказал:—Англия имеет мощные укрепления вдоль берегов, располагает мощной армией на островах, способной наступать и перейти в контратаку против врага, которому удалось бы временно высадить десант на английской территории, и тем не менее, продолжал Черчилль, я думаю, было бы ошибкой со стороны кого-либо из членов правительства или со стороны народа отвлечься от мысли о возможности вторжения.

Указав, что Германия располагает огромными возможностями для наступления на Англию, Черчилль заявил:—Если десант было трудно высадить в сентябре, то не будет более легким высадить его в феврале, марте и апреле. Черчилль призывал к бдительности.

Говоря об англо-итальянской войне на востоке, Черчилль утверждал, что к настоящему времени взято в плен 80 тысяч итальянцев и разгромлено 8 или 9 хорошо вооруженных итальянских дивизий. По словам Черчилля, тот факт, что Англия сохранила за собой Британские острова и изменила положение в Египте и Ливии, приобретает особое значение в истории этой войны.

Упомянув, что Англия может противостоять трудностям текущего года, Черчилль одновременно заявил:—Пока мы представляем собой нацию частично вооруженную, но в течение текущего года постепенно станем хорошо вооруженной нацией, и борьба будет происходить в более равных условиях. Что же касается вооружения нашей сухопутной армии и авиации, то я надеюсь к концу этого или к началу следующего года мы не окажемся в невыгодном положении по сравнению с Германией.

Коснувшись вопроса о политике Англии после войны, Черчилль сказал, что этот вопрос не стоит у него на первом плане и что его единственной целью является борьба против Гитлера.

АГЕНТСТВО СТЕФАНИ ОПРОВЕРГАЕТ СООБЩЕНИЯ О ВОЗМОЖНОМ ЗАКЛЮЧЕНИИ СЕПАРАТНОГО МИРА МЕЖДУ АНГЛИЕЙ И ИТАЛИЕЙ

РИМ, 19 января (ТАСС).

Дипломатический обозреватель агентства Стефани пишет: «Одно английское агентство об'явило, что в некоторых итальянских кругах будто бы расположены начать переговоры о заключении сепаратного мира. Необходимо еще раз заявить, что война будет продолжаться до окончательной победы над Англией».

АНГЛО-ГЕРМАНСКАЯ ВОЙНА

Германские сообщения

БЕРЛИН, 19 января (ТАСС).

Верховное командование сообщает, что германской подводной лодкой потоплены два торговых судна противника общим тоннажем в 8.600 тонн.

В ночь на 18 января германская авиация бомбардировала Суэнси, Саутгемптон, Плимут, Бристоль и Портленд. 18 января германский самолет бомбардировал два аэродрома в Юго-Восточной Англии.

В ночь на 18 января бомбардировке подверглись важные в военном отношении об'екты в районе Суэцкого канала и в Египте.

18 января германская авиация подвергла бомбардировке аэродромы на острове Мальта, где разрушены ангары, убежища и посадочные площадки. Сбит один неприятельский самолет. Два германских не вернулись.

Как сообщает германское информационное бюро, 19 января германская авиация совершила новый налет на гавань Ла Валлетта (о. Мальта). Особенно сильные пожары возникли в районе портовых сооружений. В ранее поврежденный авианосец «Илластриес» попали три бомбы крупного калибра; две бомбы повредили судно, стоявшее рядом. Бомбардировке подверглись также английский миноносец, находившийся в доке, арсенал и промышленные сооружения. Сбито три английских истребителя. Три германских самолета не вернулись.

Английские сообщения

ЛОНДОН, 19 января (ТАСС).

Официально сообщается, что вчера один неприятельский самолет сбросил несколько бомб в окрестностях Лондона. Другие атаковали различные пункты вблизи восточного побережья. Убытки незначительны. В ночь на 19 января в районе Лондона не было об'явлено ни одной воздушной тревоги.

ВОЙНА В АФРИКЕ

ЛОНДОН, 19 января (ТАСС).

Газета «Дейли мейл» сообщает из Ливии, что английские патрули, оперирующие в районе Эль-Газала, продвинулись на 50 миль вперед. Две английские моторизованные колонны, действующие в этом районе, имеют своей целью не допустить переброску итальянских подкреплений из Дерны к Тобруку. Все дороги, ведущие к Тобруку, в руках англичан.

Официально сообщается, что налеты на Тобрук были совершены в ночь на 17 и в ночь на 18 января. Один итальянский бомбардировщик был сбит. В ночь на 18 января в Восточной Африке бомбардировке подверглись сооружения в Ассабе, Асмаре, Харгейзе и лагерь вблизи Умм Хаджара. Один английский истребитель не вернулся.

Германские самолеты, бомбардировавшие вчера Мальту, не причинили серьезного материального ущерба. Сбито 6 неприятельских бомбардировщиков и повреждено некоторое количество других. Англичане потеряли 2 самолета.

ВОЕННЫЕ ДЕЙСТВИЯ В АЛБАНИИ

АФИНЫ, 19 января (ТАСС).

Верховное командование сообщает, что вчера происходили бои местного характера, закончившиеся с успехом для греков.

НЬЮ-ЙОРК, 19 января (ТАСС).

По сообщению агентства Юнайтед Пресс в прибрежном секторе, в горах Керавина, в 15 километрах северо-западнее Стралебианки происходит ожесточенное сражение. Греки достигли главной дороги Клисура—Берат, по которой итальянцы отступают от Пелетте и Энуклис.

РИМ, 19 января (ТАСС).

«Гадзетта дель Пополо» сообщает о наличии английских войск в Греции. По словам газеты, сами греческие офицеры определяют численность английских сил в Греции в 8—9 тысяч человек.

СВОДКА ИТАЛЬЯНСКОГО КОМАНДОВАНИЯ

РИМ, 19 января (ТАСС).

Итальянское командование сообщает, что **на греческом фронте** действия сторон были ограничены из-за сильного снегопада.

В Северной Африке—активность артиллерии в районе Тобрука и итальянских моторизованных патрулей в пустыне, на юге Киренаики.

В Восточной Африке итальянская авиация успешно бомбардировала воздушные базы противника в северной части Англо-Египетского Судана, железнодорожную станцию и войска противника в Арома, а также неприятельские войска в районе Макепр.

ТАИ И ФРАНЦУЗСКИЙ ИНДО-КИТАЙ

НЬЮ-ЙОРК, 19 января (ТАСС).

Как сообщает агентство Ассошиэйтед Пресс, в Сайгоне об'явлено, что продвижение войск Таи в западной части провинции Камбоджа задержано. Отряд войск Таи численностью в 750 человек, пытавшийся наступать в районе Сисофон, был отброшен.

Агентство Юнайтед Пресс передает, что в морском бою 17 января были потоплены миноносец Таи и сторожевой катер. Кроме того, военный корабль в 2.200 тонн поврежден.

«Чикаго дейли ньюс» сообщает, что во Французском Индо-Китае насчитывается до 10.000 японских солдат. Японцы полностью контролируют Хайфон и господствуют в Ханое, где имеется 800 японских солдат и 60 самолетов.

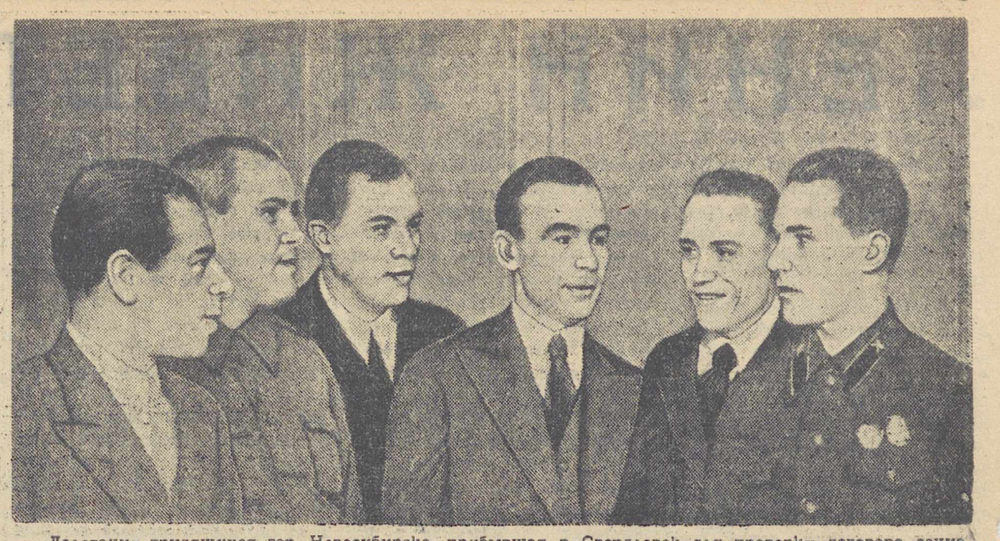

Делегация трудящихся гор. Новосибирска, прибывшая в Свердловск для проверки договора социалистического соревнования двух городов (слева направо): тт. Л. В. КАПЛУН—зав. промышленным отделом горкома ВКП(б), П. Г. КУЛИКОВ—председатель галантерейного об'единения промкооперации, Д. В. МЫШ—зав. кафедрой общей хирургии медицинского института, И. А. ВОЛКОВ—секретарь горкома ВКП(б), И. М. ИНДЮКОВ—стахановец завода им. Чкалова и орденоносец И. Д. ОРЛОВ—машинист депо ст. Новосибирск-I.

Фото И. ТЮФЯКОВА.

Всесоюзные лыжные соревнования войск НКВД СССР

Первенство завоевала команда Москвы

В окрестностях Свердловска три дня шли всесоюзные лыжные соревнования войск НКВД СССР. Участники состязаний показали высокое мастерство лыжного спорта, достигнув прекрасных результатов. Победителем личного первенства вышел чемпион СССР москвич тов. Смирнов. В спортивной гонке на 50 километров он достиг финиша через 3 часа 54 минуты 32 секунды.

В последний день праздника (18 января) были проведены состязания по военизированному переходу на 50 километров. По пути следования лыжникам надо было преодолеть в противогазе «зараженную зону» и поразить ряд мишеней выстрелами из боевой винтовки. Быстрее всех 50-километровый марш закончил ленинградец Шкунов. Его результат—5 часов 38 минут 31 секунда.

Победителем командного первенства вышел коллектив Москвы.

МАТЧ КОНЬКОБЕЖЦЕВ

Каток Втузгородка позавчера был местом крупного спортивного события. На ледяной дорожке встретились сильнейшие конькобежцы Свердловска: участники матча Уралмашзавод — Индустриальный институт. Каждый коллектив выставил по 9 мужчин и 4 женщины. Команду уралмашевцев возглавляла чемпионка СССР Татьяна Карелина.

Центральным номером матча был командный бег на 5.000 метров. В красных свитерах на старт вышли уралмашевцы Брыцев, Карелина, Харитонов и мастер спорта Владимир Смолин, который впервые выступал после длительного перерыва, вызванного переломом ноги. Спортивную честь института защищали Серебряков, Пономарев, Сунцев и Истомин.

Судья дал сигнал. Нога в ногу, обе команды вышли на дистанцию. Впереди было 15 кругов. Скоро «красные», лидируемые Смолиным и Брыцевым, начали обгонять противников. Дружная четверка уралмашевцев первой пересекла финиш с результатом 9 минут 22 секунды.

Матч выиграла команда Уралмашзавода.

КРОСС ПРОФСОЮЗОВ

В выходной день в Свердловский парк культуры и отдыха с 7 часов стали стекаться любители лыжного спорта.

К 11 часам весь имеющийся инвентарь—400 пар лыж и около 200 пар ботинок — был полностью разобран.

Ровно в 10 часов началась сдача лыжных норм ГТО членами «Динамо». Вскоре стартовали участники городских лыжных соревнований на первенство школ.

...Более 100 членов спортобществ «Медик», «Рот Фронт», «КИМ» и других выступали в лыжном кроссе профсоюзов.

За день парк посетило свыше 2600 человек.

М. БАЛУЕВ.

Главный судья кросса при Парке культуры и отдыха.

Открылось всеуральское совещание семиволосовцев железорудной и хромитовой промышленности

Н.-ТАГИЛ, 20 января (по телефону от соб. корр.). Сегодня, в 6 часов 30 мин. вечера в клубе имени Горького открылось всеуральское совещание стахановцев-семиволосовцев железорудной и хромитовой промышленности. На совещании присутствует 129 человек лучших стахановцев из Гороблагодатского, Сарановского, Ауэрбаховского, Златоустовского, Бакальского и Высокогорского рудоуправлений.

Среди присутствующих широко известные уральские семиволосовцы: знатный экскаваторщик горы Благодать тов. Калганов, его последователи с горы Высокой братья Долгоруковы и семиволосовец Д. Пестов. С Сарановского рудника—знатный бурщик тов. Курочкин, с Бакальского—тт. Бривоносов и Долинин, с Алапаевского—тов. Борисов.

На совещании присутствует зам. наркома черной металлургии т. Меркулов и зам. начальника Главруды тов. Варшавский.

С докладом об итогах работы за истекший год и о задачах на 1941 год выступил управляющий треста Уралруда тов. А. Измоденов.

С. СМИРНОВ.

Кожевенные заводы

В первом квартале этого года Облкожвалмехсоюз сдает в эксплоатацию пять кожевенных заводов. Они создаются в Краснополянском, Верхотурском, Талицком, Туглымском районах и Нижне-Иргинске, Красноуфимского района.

Новые заводы будут иметь цехи по переработке кожевенного сырья и овчины. При заводах оборудуются пимокатные мастерские.

Краснополянский кожевенный завод, как нам сообщили в Облкожвалмехсоюзе, уже готов. На-днях он выдаст первую продукцию.

Новые мастерские

АЛАПАЕВСК (соб. корр.). В течение ближайших двух-трех месяцев райпромкомбинат открывает 15 различных мастерских. В поселке Нейво-Шайтанского завода уже работает пимокатная, которая приняла 200 заказов.

Деньги возвращены владельцам

Ю. С. Булкина с мужем ехала из Удмуртии в Челябинскую область. На Свердловском вокзале Булкина обнаружила, что потеряла 3.800 рублей, вырученные от проданных домашних вещей. Женщина была в отчаянии. Но вдруг она услышала об'явление по радио, что деньги ее найдены.

В линейном отделении железнодорожной милиции ей вернули потерянные деньги и рассказали: уборщица кислородного завода Н. С. Погадаева, подойдя к хлебному магазину около вокзала, увидела какой-то узелок. Вместе с завмагом она пришла в милицию, здесь узелок вскрыли и нашли 3.800 рублей.

ИЗВЕЩЕНИЯ

23 января, в 7 час. веч., во Дворце пионеров созывается партийный актив Сталинского района. На повестке дня: «Итоги работы промышленности в 1940 году и очередные задачи в текущем году». Докладчик тов. Турыгин.

Пропуска выдаются в оргинструкторском отделе райкома партии.

22 января, в 7 час. веч., в Доме партпросвещения имени Л. М. Кагановича лекция тов. Рушкиса: «Ленин, как вождь и организатор ВКП(б)». После лекции демонстрируется звуковой кинофильм «Ленин в 1918 году».

Ответственный редактор
И. С. ПУСТОВАЛОВ.

В ТЕАТРАХ и КИНО:

ТЕАТР ОПЕРЫ и БАЛЕТА имени А. В. Луначарского. Тел. Д1-33-51. Нач. в 8 ч. в. — 23-I, вне абон., РУСАЛКА; 24-I, абонемент 5, КАРМЕН

Драматический театр. Тел. Д1-69-28. Касса открыта с 2 час. дня. Нач. в 8 ч. в. — СЕГОДНЯ, абонемент 4, КРЕМЛЕВСКИЕ КУРАНТЫ; 22-I, вне абонемента, КРЕМЛЕВСКИЕ КУРАНТЫ; 23-I, абон. 11, ВАРВАРЫ

Январский взнос за абонементы принимается в конторе театра ежедневно с 12 ч. дня до 8 час. вечера. Лица, не уплатившие взносы, допускаться в театр не будут.

ТЕАТР Музыкальной комедии. Тел. Д1-19-46, Д1-44-27. Нач. в 8 ч. 15 м. — 23-I, абон., 3, ВЗАИМНАЯ ЛЮБОВЬ; 24-I, абон. 21, РОЗ-МАРИ

Театр юных зрителей. Тел. Д1-36-90, Д1-55-64. СЕГОДНЯ, нач. в 4 час. дня, абон. 14, ЕДИНАЯ БОЕВАЯ; 23-I, нач. в 6 ч. 30 м., аб. 21, МАЛАХИТОВАЯ ШКАТУЛКА; 24-I, нач. в 4 ч., аб. 22, СТО ГОРЯЧИХ.

Кинотеатр железнодорожников имени А. А. Андреева. Тел. Д1-62-63. В один сеанс два фильма: Большая жизнь. Иван Гудов. Начало: 6 и 9

Кинотеатр Мюд. Тел. Д1-22-25. На границе. Нач.: 5-30, 7-15, 9, 10-40. Детский: ТИМУР И ЕГО КОМАНДА. Начало: 11, 1, 2-30, 4

Кинотеатр Совкино. Тел. Д1-47-43. Ленин в Октябре. Нач.: 10-30, 12-30, 2-30, 4-30, 6-30, 8-30, 10-30. Скоро новый художественный фильм МАКАР НЕЧАЙ

Кинотеатр Октябрь. Тел. Д1-02-66. Цена жизни. Нач.: 11, 12-30, 2, 3-30, 5, 6-30, 8, 9-20, 10-45.

Кинотеатр Рот Фронт. Тел. Д1-93-86. Новый звук. худож. фильм На путях. Нач.: 5-10, 6-30, 7-50, 9-10, 10-30. Детский, нач.: 10-30, 11-50, 1-10, 2-30, 3-50

Кинотеатр им. Маяковского. Тел. Д1-79-04. Ленин в 1918 году. Нач.: 6, 8, 10.

ИППОДРОМ. 22 ЯНВАРЯ БЕГА. Начало в 1 ч. дня.

ОТДЕЛ РЕКЛАМ И ОБ'ЯВЛЕНИЙ Д1-89-05.

КОНЦЕРТНЫЙ ЗАЛ ГОСФИЛАРМОНИИ.
21 ЯНВАРЯ. Государственный украинский ансамбль ПЕСНИ и ТАНЦА. Вступительное слово о ЛЕНИНЕ—т. Радько.
22 ЯНВАРЯ. Опера Леонковалло в 2-х действиях ПАЯЦЫ в концертном исполнении: исполн. Киселевская, Аграновский, Невлер, Сердобов, Щадин. Режисс. Кеплер, концертмейстер Беренова.
По коллективным заявкам скидка. Начало в 9 часов вечера.

Уральский индустриальный институт им. С. М. Кирова.
10 февраля 1941 г., в 6 час. вечера, в аудитории № 223, 3-го учебного корпуса, на открытом заседании совета факультета металлургии цветных металлов
СОСТОИТСЯ ПУБЛИЧНАЯ ЗАЩИТА ДИССЕРТАЦИИ
на соискание ученой степени кандидата технических наук доцента ЛЕБЕДЕВА Бориса Николаевича на тему:
„Обработка золотосодержащих руд железных шляп".
Официальные оппоненты:
Доцент, кандидат технических наук В. И. МАКСИМОВ.
Доцент, кандидат технических наук А. Л. ЦЕОТ
С диссертацией можно ознакомиться ежедневно с 12 час. утра до 8 час. вечера в библиотеке металлургического факультета
ДИРЕКЦИЯ.

СВЕРДЛОВСКАЯ ОБЛАСТНАЯ КОНТОРА „ВОДСТРОЙ" (бывш. трест ГОСМЕЛИОВОДСТРОЙ)
ПРИНИМАЕТ к ИСПОЛНЕНИЮ на 1941 г.
ПРОЕКТНО-ИЗЫСКАТЕЛЬСКИЕ РАБОТЫ ПОД СТРОИТЕЛЬСТВО ГИДРОТЕХНИЧЕСКИХ СООРУЖЕНИЙ, ГИДРОСТАНЦИЙ, ВОДОПРОВОДОВ, ДРЕНАЖА, ОСУШЕНИЯ И ОРОШЕНИЯ, ПРОИЗВОДСТВО МЕХАНИЧЕСКОГО И РУЧНОГО БУРЕНИЯ НА ВОДУ И МОНТАЖ БУРОВЫХ СКВАЖИН.
В первую очередь обслуживаются заявки КОЛХОЗОВ и СОВХОЗОВ.
С предложениями обращаться: гор. Свердловск, ул. Радищева, № 10, «Водстрой», телефоны. Управляющий —Д1-11-74
Гидротехнический сектор—Д1-32-82.
Гидрогеологический сектор—Д1-36-22.

Свердловский подшипниковый завод
РЕМОНТИРУЕТ
РАДИАЛЬНЫЕ шарикоподшипники №№ 315 и 318 и другие серии 300 и 200
и
ПРИНИМАЕТ ЗАКАЗЫ
НА ИЗГОТОВЛЕНИЕ
новых упорных шарикоподшипников.
Оплата за восстановление по прейскуранту, а за новые по договоренности.
Сдавайте по адресу: Свердловск, ул. Обсерваторская, дом № 54. Телефон Д1-94-47.

Новый театр Дома культуры железнодорожников имени А. А. Андреева
Цены местам удешевленные—от 4 до 12 рублей
25 января. Начало в 9 час. веч.
Спектакль полного состава Свердловского театра музыкальной комедии
РОЗ-МАРИ
УЧАСТВУЮТ: Бова, Доменяк, Дыбчо, Днепровский, Емельянова, Коринтели, Люсина, Муромская, Маренич, Мягкий, Эстрин.
Дирижер В. А. БЕЛИЦ.
Хор в составе 40 артистов. Балет в составе 35 артистов.
Оркестр в составе 25 артистов.
После спектакля БАЛ до 6 ч. утра. Взятые билеты действительны на бал. Билеты продаются в кассах клуба Андреева и театра Музкомедии.

На основании приказа Наркомздрава СССР от 31 декабря 1940 г за № 614
СВЕРДЛОВСКАЯ МЕЖОБЛАСТНАЯ КОНТОРА И СКЛАД КАВМИНРОЗЛИВА
с 1 января 1941 г.
ЛИКВИДИРУЮТСЯ.
Все организации и лица, имеющие претензии, могут пред'являть таковые до 1 февраля 1941 года. После указанного срока никакие претензии приниматься не будут.
КАВМИНРОЗЛИВ.

Свердловскому СТАНКОЗАВОДУ ТРЕБУЮТСЯ:
ТОКАРИ, МОДЕЛЬЩИКИ, ФОРМОВЩИКИ от 5-го разряда и выше, КОНОВОЗЧИКИ и ЧЕРНОРАБОЧИЕ (мужчины и женщины), ПЛОТНИКИ.
Обращаться: г. Свердловск, шоссе УЗТМ, Станкозавод, отдел кадров. Трамваи 2, 5, 8, остановка Станкозавод.

ПРОДАЮ СЯ новый радиоприемник СВД-9 гульский банн. Втузгородок, 1-й студенческий корпус, кв. 48, с 4 часов.

СВЕРДЛОВСКАЯ КОНТОРА ТЕАСНАБА
МУЗЫКАЛЬНЫЕ МАСТЕРСКИЕ (ул. 8 марта, 48, тел. Д1-85-65, доб. 17, и ул. Энгельса, 14, телеф. Д1-46-04)
РЕМОНТИРУЮТ, РЕСТАВРИРУЮТ, ПОКУПАЮТ, ПРОДАЮТ:
ДУХОВЫЕ ИНСТРУМЕНТЫ, ПИАНИНО, РОЯЛИ, ГАРМОНИИ, БАЯНЫ, ГАВАЙСКИЕ ГИТАРЫ, ДОМРЫ и другие инструменты.
НИКЕЛИРОВКА ИНСТРУМЕНТОВ.
Прием заказов ЕЖЕДНЕВНО (не исключая и воскресенья).
ТЕАТРАЛЬНЫЙ МАГАЗИН
ПО СНАБЖЕНИЮ ТЕАТРОВ, КЛУБОВ, САМОДЕЯТЕЛЬНЫХ КРУЖКОВ, КРАСНЫХ УГОЛКОВ, ИЗБ-ЧИТАЛЕН.
В магазине имеется большой выбор париков и волосяных изделий, полный ассортимент грима в театральной косметики, пьесы, методика, мемуарная литература, ноты, музыкальная литература, музыкальные инструменты, театральная светоаппаратура, желофан всех цветов в любом количестве. Магазин принимает заявки на отправку товаров наложенным платежом.
Адрес магазина: ул. Малышева, 27.
БАЗА ПРОКАТА ТЕАТРАЛЬНЫХ КОСТЮМ В улица Шартанская, 9, тел. Д1-06-74, открыта с 8 ч. утра до 4 ч. 30 м. веч. Выходной день—вторник.

Коллектив сотрудников областной государственной санитарной инспекции и противоэпидемического управления Облздравотдела и дома санитарного просвещения выражают свое глубокое соболезнование начальнику госсанинспекции тов. НОВГОРОДЦЕВУ Л. С. по поводу преждевременной смерти его жены врача

МУРАТОВСКОЙ Марии Александровны.

Свердловский горздравотдел, Свердловская городская и районные госсанинспекции выражают глубокое соболезнование Леониду Степановичу НОВГОРОДЦЕВУ по поводу смерти его жены

МУРАТОВСКОЙ Марии Александровны.

Газ.-журн. тип. изд-ва «Ур. рабоч.», Свердловск, ул. Ленина, 47. Заказ № 799. НС6829. Тираж 65000.