XXIV ГОД ИЗДАНИЯ

Адрес редакции и издательства: Свердловск, ул. Ленина, 47, Дом печати.

Телефоны редакции:

секретариат — Д1-21-42, Д1-28-03, отдел партийной жизни — Д1-32-32, Д1-34-05, отдел пропаганды Д1-33-72, экономический отдел — Д1-82-86, Д1-39-10, по вопросам внутренней информации звонить Д1-28-35, искусства Д1-97-47, легкой промышленности, торговли и кооперации Д1-36-10, школы и здравоохранения Д1-17-62, отдел писем — Д1-39-76, Д1-35-94.

Пролетарии всех стран, соединяйтесь!

УРАЛЬСКИЙ РАБОЧИЙ

ОРГАН СВЕРДЛОВСКОГО ОБЛАСТНОГО И ГОРОДСКОГО КОМИТЕТОВ ВКП(б), СВЕРДЛОВСКОГО ОБЛАСТНОГО СОВЕТА ДЕПУТАТОВ ТРУДЯЩИХСЯ

№ 114 (7725) | 17 мая 1941 года, суббота | Цена номера 15 коп.

УСЛОВИЯ ПОДПИСКИ:

на 9 мес.—30 руб. 15 коп., 6 мес.—20 руб. 10 коп., 3 мес.—10 руб. 5 коп., 1 мес.—3 руб. 85 коп.

Подписка принимается органами Союзпечати и отделениями связи. Издательством подписка не принимается.

Телефоны издательства:

зав. издательством и секретариат —Д1-91-26, редакция фотохроники — Д1-33-05, отдел об'явлений Д1-89-05. О недоставке газеты звонить: Д1-45-53, Д1-97-48.

Прием об'явлений

в издательстве «Уральский рабочий» с 10 час. утра до 6 час. вечера в комн. № 46.

Внимание севу в подсобных хозяйствах!

Подсобные хозяйства при промышленных предприятиях, организуемые по инициативе коллектива Глуховского текстильного комбината, должны уже в текущем году дать большое количество дополнительных продуктов питания в заводские столовые, буфеты, детские ясли и сады, на стол рабочих и служащих. Партия и правительство крепко поддержали почин глуховцев и создали все необходимые условия для его развития. Подсобные хозяйства получают государственный кредит на покупку скота, птицы, инвентаря, необходимое строительство. В последнее время государство взяло на себя заботу о кредитовании подсобных хозяйств и по линии оборотных средств.

Наша Свердловская область поставлена в этом смысле в особо благоприятные условия. По об'ему отпущенных кредитов она находится на третьем месте в Союзе, следуя непосредственно за такими индустриальными центрами, как Москва и Ленинград. Это обстоятельство возлагает на директоров предприятий, на партийные организации, местные органы власти особую ответственность за своевременную, четкую, культурную организацию подсобных хозяйств, за проведение в них весеннего сева на высоком уровне.

К сожалению, многие организации и лица, отвечающие за создание и развитие подсобных хозяйств, не поняли своей роли в этом большом деле. Областной комитет партии в специальном решении о ходе организации подсобных хозяйств при промпредприятиях и проведении в них весеннего сева отметил, что **в большинстве районов области дело организации подсобных хозяйств промышленных предприятий и подготовка их к весеннему севу были предоставлены самотеку.**

Это положение наглядно иллюстрируется освоением государственного кредита, предоставленного на организацию подсобных хозяйств. Кредит, открытый сельхозбанком, предприятия нашей области к 1 мая использовали меньше чем на четверть. Так, например, предприятия гор. Серова из 2.164 тысяч рублей кредита освоили только 79 тысяч рублей, предприятия Н.-Тагила из 3 миллионов рублей освоили 796 тысяч рублей и т. д. Более того, некоторые руководители предприятий до сих пор уклоняются от организации подсобных хозяйств, не желая, очевидно, доставлять себе лишние хлопоты. Так поступил директор свердловского завода имени Воровского тов. Булатов. Завод фактически до сих пор не имеет подсобного хозяйства и не прилагает усилий для того, чтобы его организовать.

Повидимому, некоторые хозяйственные руководители представляют себе дело таким образом, что скот, инвентарь, семена, постройки появятся в хозяйстве, так сказать, «по щучьему велению», а они лишь осуществят «общее руководство». В том-то и дело, что подсобное хозяйство надо **организовать,** проявляя максимум инициативы, мобилизуя внутренние ресурсы предприятий, изыскивая необходимые ресурсы и кадры **на месте.** Делать это надо без болтовни и жалоб, без упований на то, что «подбросят фонды». Иначе можно оказаться в положении директора Первоуральского старотрубного завода тов. Коновалова. В свое время он, испрашивая кредиты на организацию подсобного хозяйства, и слышать не хотел о сумме ниже 200 тысяч рублей. А когда пришла весна, оказалось, что он освоил всего-навсего... 17 тысяч рублей — меньше десятой доли отпущенных средств. Замах был богатырский, а удар получился комариный!

Не чем иным, как безрукостью и неповоротливостью, нельзя об'яснить тот факт, что в иных хозяйствах буквально «у гряды» обнаруживается нехватка семенного материала, посевного инвентаря. Вместо того, чтобы своевременно поискать семена в колхозах, заключить с местными совхозами и МТС договоры на прокат недостающего инвентаря, руководители таких хозяйств возлагали все надежды... на Свердловск.

Организационный период в подсобных хозяйствах в нашей области недопустимо затянулся. Это создает угрозу и успешному проведению весеннего сева в хозяйствах. По полученным на вчерашний день в облисполкоме сведениям весенние работы начаты лишь в хозяйствах Алапаевского металлургического завода, Ирбитского диатомитового комбината, асбестовских предприятий, Уралмашзавода и Турбинного завода в Свердловске. Начали пахоту—притом неорганизованно, с огрехами—в подсобном хозяйстве Егоршинских копей. Затяжка в организации подсобных хозяйств, и, как следствие этого запоздание полевых работ, плохое их качество **об'ясняется прежде всего беззаботным отношением директоров ряда промышленных предприятий к улучшению снабжения продуктами питания трудящихся, самоустранением их от этой важнейшей работы.**

Там, где директора предприятий своевременно позаботились об организации хозяйства, о его развитии, о подборе кадров, дело идет вперед. Об этом свидетельствует плодотворная деятельность подсобных хозяйств таких предприятий, как свердловский завод Уралэлектроаппарат (директор тов. Щукин), свердловский Станкостроительный завод (директор тов. Мягков), Уралмашзавод (директор тов. Музруков), нормально осваивающих кредиты, развивающих хозяйство и уже сейчас дающих на стол рабочих и служащих свежие овощи, мясо и молоко. Так может и должно быть поставлено дело **на каждом** предприятии нашей области.

Слов нет, новому делу нужно помогать. Такие организации, как Сортсемовощь, Сельхозхимснаб, Сельхозснабжение, потребкооперация, торги, должны своевременно удовлетворять заявки подсобных хозяйств на семена, инвентарь и удобрения; исполкомы райсоветов—помогать хозяйствам силами своих агрономов и зоотехников.

Партийные организации районов и предприятий обязаны организовать **регулярный контроль за выполнением партийных и правительственных решений о подсобных хозяйствах, организовать необходимую практическую помощь хозяйствам.**

Быстрее завершить создание подсобных хозяйств, своевременно и полностью использовать кредиты, пустить в эксплоатацию теплицы и парники, полностью обеспечить всем необходимым посев картофеля, огородных, зерновых и кормовых культур и провести его во-время—таковы ближайшие, не терпящие отлагательства задачи. Бороться за разрешение этих задач, как за выполнение государственного плана на производстве, — долг руководителей предприятий нашей области.

Шире соревнование за высокую производительность на пахоте, культивации, севе!

* * *

ПЕРЕДОВИКИ ВЫПОЛНЯЮТ ДВЕ НОРМЫ

ШАЛЯ, 15 мая (по телефону). Один за другим приступают к полевым работам колхозы района. В 27 идет выборочная пахота, в семи —сев яровых.

Упорно борется за первенство в соревновании на лучшее и быстрейшее проведение весеннего сева мартьяновский колхоз имени Сталина. Все лошади здесь поставлены на полевые работы. Многие пахари перевыполняют нормы, а товарищи Е. И. Ошурков и С. И. Мезенин почти ежедневно вырабатывают по две нормы каждый. Колхоз вспахал 105 га, выполнив план почти наполовину. Большинство его звеньев сеет пшеницу, овес, горох.

Благодаря соревнованию на полях быстро развертывает посевные работы колхоз «Труженик». Пахари А. А. Михеев и И. П. Барышев ежедневно перевыполняют нормы. **Этот колхоз в нынешнем году всю площадь яровых засевает яровизированными семенами.** Сейчас каждое звено проводит яровизацию семян зерновых культур и картофеля.

Однако далеко не все колхозы приступают к весенним работам организованно. Взять, например, сылвенские колхозы «Партизан», имени Ворошилова, имени Красной Армии и «Красная звезда». Имея в общей сложности 140 лошадей и несколько тракторов, они вспахали за 3 дня... 20 гектаров.

14 мая председатель колхоза «Партизан» тов. Патраков об'явил выходным днем, а накануне он остановил трактор, несмотря на протесты трактористов и агротехника тов. Колмогорова.

В тот же день в 12 часов дня на резвой лошадке катит в районный центр председатель колхоза имени Ворошилова тов. Мезенин.

— Зачем?

— На базар, мясом торговать,— весело кричит Мезенин.

— А как на полях?

— Не знаю! Пахари, кажется, уехали!

Пахари, действительно, выехали в поле, но до обеда сидели под елкой, ждали «погоды».

Вместе с председателем отсиживались в этот день дома и члены сельхозартели «Красная звезда».

П. КОРЮКОВ.

МОЩНЫЕ МАШИНЫ ПРОСТАИВАЮТ

АЧИТ, 15 мая (по телефону). Ночью шел дождь, но утром погода быстро направилась, засветило теплое, майское солнце. Однако трактористы и прицепщики второй бригады Ачитской МТС не вылезали из вагончика, выжидая подсыхания почвы. Бригадир тов. Ашихмин и колхозный бригадир тов. Густокашин завели разговоры про дела житейские. Время незаметно подошло к обеду, но компания все еще жила табак и наслаждалась отдыхом.

В вагончик заглянул работник райкома партии тов. Ермак.

— Сыро, нет никакой возможности пахать,—хором об'яснили ему бригадиры и трактористы.

Тов. Ермак предложил осмотреть поле. Трактористы неохотно поднялись и пошли к трактору. Осмотр показал, что на всем массиве—140 га—можно было пахать с утра. Пустили «челябинец». За пять часов было вспахано 5 гектаров без пережога горючего.

На другом тракторе, работавшем в этот день в ином поле колхоза, подсменный Раздьяконов расплавил подшипник. Надо было в тот же час залить новый. Но директор Ачитской МТС тов. Мерзляков заявил: «Мы ночью не работаем. Ждите до утра».

Оказалось, что в мастерских МТС все еще работают по зимнему расписанию, кончают работу наравне со служащими в учреждениях, хотя облсо приказал организовать круглосуточную техническую помощь мастерских бригадам. В результате трактор простоял больше суток.

Председатель колхоза «Прожектор» тов. Жиянов также мирится с расхлябанностью в бригадах. Колхоз начал полевые работы еще 8 мая, а засеял только семь гектаров вики.

Настроения «подождать» все еще процветают в большинстве колхозов Ачитского района. 12 колхозов еще не выехали в поле. В 46 колхозах не посеяно ни одного гектара. Между подготовкой почвы и севом образовался большой разрыв.

П. КРОХАЛЕВ.

СЕЮТ ПО-СТАХАНОВСКИ

БЕЛЕЙКА (Сухоложский район), 16 мая (по телефону от спец. корр). Образцы стахановской работы на весеннем севе показывают колхозники артели «Красная звезда». Правление колхоза установило строгий контроль над созреванием полей и начало полевые работы выборочно как только позволила почва. Председатель тов. Решетников снял лошадей с второстепенных работ и направил их в полеводческую бригаду. Не работают в поле только две лошади, занятые на ферме.

Вчера в работу включился тракторный отряд тов. Соловьева. Трактористы и колхозники полеводческой бригады с первого же дня перевыполняют нормы. Особенно хорошо работают тт. Носков и Быков. Паро-конным плугом они ежедневно вспахивают по гектару вместо 0,75 по норме. Работа в поле начинается в четыре часа утра и кончается поздно вечером.

В результате умелого сочетания тракторов и живого тягла колхоз из 110 га вспашки поднял уже 40 га, первым в районе начал и успешно ведет сев зерновых.

Полеводческие звенья, соревнуясь между собой на перевыполнение плановых заданий по урожайности, не допускают разрыва между вспашкой, боронованием и севом. Вся поднятая вспашка немедленно подбороняется.

Учитывая позднюю весну, колхоз заложил на яровизацию вдвое больше зерна, чем намечалось планом.

РАБОТЫ ПРИНИМАЮТСЯ ЕЖЕДНЕВНО

Звенья нашего колхоза имени Сталина развернули горячее соревнование за перевыполнение плановой урожайности. Звено овощной бригады тов. Забелина обязалось дать сверх плана на гектар 80 центнеров капусты, 75 центнеров помидоров, 100 центнеров свеклы и 75 центнеров моркови. За такие же показатели соревнуется с ним мое звено.

Борясь за высокий урожай, звенья уделяют исключительное внимание качеству посевных работ, а также срокам сева. Мы выехали в поле 8 мая. В этот и на другой день боронили рожь, до 12 мая пахали целину. Сейчас развертываем все полевые работы. Приемка полевых работ производится ежедневно, сразу же определяется и качество работ. До сих пор ни один участок не забракован.

П. ОРТЮКОВ.

Звеньевой колхоза имени Сталина.

УСПЕХ ЗАВОЕВАН В СОРЕВНОВАНИИ

АРТИ, 16 мая (по телефону). С большим производственным под'емом работают на посевной колхозники сельхозартели «Майский вечер», Могильниковского сельсовета.

Бороновальщики, пахари и сеяльщики в соревновании добиваются перевыполнения норм. Пахари Григорий Щелконогов, Дмитрий Искорцев, Егор Швалев, Григорий Тонков ежедневно выполняют полторы нормы. Перевыполняют дневные нормы и сеяльщики тт. Могутов и Конев.

Трактористы Иван Черепанов и Федор Конев сегодня работают только первый день, но начало положено хорошее: нормы выработки оба перевыполнили.

Колхоз имени Чапаева в полевые работы включился позднее других, но он поставил на пахоту и боронование всех своих лошадей, и работа пошла успешно. С первых дней все колхозники выполняют дневные нормы. Пахарь Григорий Соколов вспахивает на пароконном плуге свыше гектара. На 125 процентов выполняют нормы на вспашке целины Павел Власов и Григорий Исягин.

Медленно включается в полевые работы тракторный парк Пристанинской МТС. В куркинском колхозе «Йошкар-Мари» конными плугами вспахано больше 60 га. Десятки гектаров подготовлены для сева. Можно не только пахать, но и сеять тракторами. Вчера стояла прекрасная погода. Ярко светило солнце. Но тракторы стояли на стане. Бригадир тов. Бузмаков распустил трактористов по домам и отправился сам за 20 километров в село Старые Арти. В колхозе им. Шевалдина из 3 тракторов на боронбе работает только два. У одного трактора в первый же день работы тракторист Токарев расплавил подшипник.

О соревновании по выполнению и перевыполнению сменных заданий здесь и не говорят. За два дня на 2 тракторах трактористы Мокрушин и Сыропятов вспахали только 6 гектаров.

Массово-политическая работа в бригадах отсутствует. Директор Пристанинской МТС т. Шампурин и его заместитель по политической части т. Седов на словах ратуют за сжатые сроки сева, а на деле растягивают его.

М. ВЫЧУЖАНОВ.

ЗАКОНЧИЛИ СЕВ ЗЕРНОВЫХ

СЕРОВ, 16 мая (по телефону от соб. корр.). 124 гектара зерновых культур посеял Серовский совхоз Качество сева на большинстве участков признано отличным и хорошим. Два участка—молочный (начальник тов. Вопин) и овощной (завхоз тов. Батманов) закончили сев зерновых, ведут пикировку рассады.

На полевых работах широко развернуто социалистическое соревнование. Пахари тт. Боровиков, Воробьев, Ягодин ежедневно вырабатывают 130—150 процентов нормы.

Хорошо работают трактористы тт. Солдатов, Куликов.

ВЫПОЛНЯЮТ ОБЯЗАТЕЛЬСТВА

РЕЖ, 15 мая (по телефону). Перед выездом в поле трактористы и колхозники брали обязательства, которые сейчас по-стахановски выполняют. В колхозе «Верный путь» трактористы Е. Ф. Федоровских и А. И. Добрынин в ночной смене вспахали 9,4 гектара, выполнив сменную норму более чем на 120 проц, тракторист А. П. Бочинин—на 150 проц., тракторист А. В. Закусин—на 145 процентов. Пахарь колхоза имени Ворошилова С. Е. Ленинских 13 мая выполнил норму на 128 процентов.

О ХОДЕ СЕВА В ОБЛАСТИ

ПОСТАНОВЛЕНИЕ ИСПОЛКОМА СВЕРДЛОВСКОГО ОБЛСОВЕТА И БЮРО ОБКОМА ВКП(б) от 16 мая 1941 года

Исполком Свердловского облсовета и бюро обкома ВКП(б) считают совершенно правильными указания СНК СССР и ЦК ВКП(б) о недопустимости дальнейшего затягивания весеннего сева.

Ни один из районов области к массовому севу, несмотря на установившуюся хорошую погоду, не приступил, ссылаясь на сырость почвы.

В ряде районов: Ачитском, Красноуфимском, Нышминском, Камышловском и других директоры МТС и трактористы задерживают работу тракторов, стремясь экономить горючее за счет срыва сроков сева. Боронование, культивация и сев на лошадях также не организованы и много лошадей используются на различного рода подсобных, второстепенных, не связанных с севом, работах.

Исполком облсовета и бюро обкома ВКП(б) **постановляют:**

1. Принять указание СНК СССР и ЦК ВКП(б) к неуклонному руководству и немедленному исполнению.

2. Обязать исполкомы райсоветов, райкомы ВКП(б) и директоров МТС обеспечить проведение сева ранних яровых культур в сжатые сроки—в 6—7 дней, использовав для развертывания массового сева наступившую в области в последние дни благоприятную погоду.

3. Обеспечить полное использование тракторов на полевых работах в две смены, оборудовав тракторы электроосвещением или простыми фонарями.

4. Переключить всех лошадей колхозов на полевые работы и особенно на сев, сократив отвлечение лошадей на всякого рода раз'езды и внутрихозяйственные работы.

5. В соответствии с решением СНК Союза ССР и ЦК ВКП(б) начислять в двойном размере трудодни трактористам МТС и колхозникам за первые два дня работы на раннем весеннем боронении и за первые шесть дней на культивации сева и весенней вспашке.

6. Командировать руководящих работников исполкомов райсоветов, райкомов ВКП(б) и райзо для работы на полевых станах, в колхозах и обеспечения массового развертывания весеннего сева.

Председатель исполкома облсовета И. МИТРАКОВ.

Секретарь обкома ВКП(б) Е. КОЛЫШЕВ.

Коллектив завода им. Дзержинского берется досрочно выполнить полугодовой план

Ко всем рабочим, инженерно-техническим работникам и служащим черной металлургии

Дорогие товарищи!

Развернувшееся Всесоюзное социалистическое соревнование вскрыло большие резервы на предприятиях черной металлургии.

На протяжении IV квартала 1940 года и 4-х месяцев этого года наш завод из месяца в месяц увеличивает производство металла, улучшает технико-экономические показатели, укрепляет трудовую и технологическую дисциплину. Металлурги могут еще больше увеличить выплавку чугуна, стали, выпуск проката. Пути для этого указаны нам в решениях XVIII Всесоюзной партийной конференции. Мы должны со всей большевистской страстью организовать борьбу за выполнение решений—добиться в самое ближайшее время новых, еще больших побед.

Совещание производственно-хозяйственного актива работников черной металлургии Юга и Центра дало обещание нашему вождю товарищу Сталину—**досрочно выполнить план 1941 года.** У большевиков слово не расходится с делом. Для того, чтобы досрочно выполнить годовой план, надо начинать с перевыполнения полугодового задания. Коллектив завода им. Дзержинского призывает всех металлургов Советского Союза **поднять новую волну социалистического соревнования за досрочное выполнение полугодового плана,** за лучшие коэфициенты использования домен, мартенов, прокатных станов. Дзержинцы берут обязательство выполнить полугодовой план 1941 года строго по заказам:

по выплавке чугуна и производству проката **17 июня;**

по выплавке стали **19 июня.**

Мы обязуемся, кроме того, дать за полугодие сверх плана 5 млн. рублей накоплений.

Коллектив завода им. Дзержинского призывает всех металлургов последовать этому примеру и добиться досрочного выполнения полугодового плана.

Металлурги обязаны полностью обеспечить нужды обороны страны металлом и выполнить свой священный долг перед любимой родиной.

Большевистскими делами докажем свою любовь и преданность партии Ленина—Сталина, великому Сталину.

(Письмо обсуждено на цеховых собраниях рабочих, инженеров, техников и служащих металлургического завода им. Дзержинского 12 и 13 мая 1941 г.).

(«Правда», 15 мая).

ОБЯЗАТЕЛЬСТВО МЕТАЛЛУРГОВ «СЕРПА И МОЛОТА»

15 мая на московском заводе «Серп и молот» широко обсуждалось опубликованное в «Правде» обращение коллектива завода им. Дзержинского о социалистическом соревновании за досрочное выполнение полугодовой программы.

Коллектив завода «Серп и молот» принял решение выполнить полугодовую программу по валовой продукции к 19 июня, 6-месячный план по выплавке стали—к 23 июня, а план по готовому прокату—к 25 июня.

(ТАСС).

КАРПУШИХИНСКИЙ РУДНИК ВЫПОЛНИЛ ПЯТИМЕСЯЧНЫЙ ПЛАН

КИРОВГРАД, 16 мая (по телефону от соб. корр.). Сегодня коллектив Карпушихинского рудника выполнил пятимесячный план по добыче медной руды. Внедряя семиволосовско-янкинские методы работы, коллектив добился увеличения производительности труда забойных рабочих на 35 проц. выше плана. Из месяца в месяц увеличивается рост добычи медной руды. Горноподготовительные и разведочные работы выполняются на 180 проц. к плану.

Образцы высокой производительности показывают семиволосовцы тт. Ибрагимов, Овчинников, Валиулин, коммунисты братья Низамовы Шайхула и Мардым, Дора Цыганова и другие. Они работают на 2—3 автоподатчиках, обуривая за смену по 3—4 забоя.

Сейчас в работе находится 14 консульных автоподатчиков системы Тушина. Бурщица тов. Цыганова работает на двух автоподатчиках системы Любимова.

Большую выработку дают комплексные бригады тов. Равилова и медаленосца тов. Пономарева.

Коллектив рудника борется за первенство во всесоюзном соревновании меднорудных предприятий страны.

М. БОРИСОВ.

УКАЗ

Президиума Верховного Совета СССР

О НАГРАЖДЕНИИ ХУДОЖНИКА АВИЛОВА М. И. ОРДЕНОМ ТРУДОВОГО КРАСНОГО ЗНАМЕНИ

За выдающиеся заслуги в деле развития советской живописи наградить художника Авилова Михаила Ивановича **орденом Трудового Красного Знамени.**

Председатель Президиума Верховного Совета СССР М. КАЛИНИН.

Секретарь Президиума Верховного Совета СССР А. ГОРКИН.

Москва, Кремль.
15 мая 1941 г.

Испытание турбины АТ—12

16 мая, в 3 часа утра началось паровое испытание первой уральской турбины АТ-12. В первые три часа работы машина без особого напряжения достигла 3 тыс. оборотов в минуту. Это говорит о хорошем качестве ее изготовления.

В этот же день после первой смены состоялся общезаводский митинг, посвященный выпуску первой турбины на Урале. Коллектив завода послал поздравительную телеграмму вождю и учителю, руководителю партии и Советского правительства товарищу Сталину. На митинге были названы имена лучших людей завода инженеров-конструкторов тт. Герасимова, Ферштер, Хоритского, токарей-стахановцев Мартовского, Татарникова, Игнатенко, Васильева, фрезеровщиц Лямцевой, Забировой, Целищевой, слесарей-сборщиков тт. Подгорбунского, Примезенкина, Баранова, Макарова и других, показавших пример коммунистического отношения к труду при изготовлении и сборке первой турбины.

ВЕСЕННИЙ СЕВ НА ПОЛЯХ СОЮЗА

Во вторую пятидневку мая границы весеннего сева расширились. Начали сеять в Литовской ССР, Калининской, Молотовской, Новосибирской, Челябинской областях, Удмуртской и Чувашской АССР. Всего по стране на 10 мая засеяно 36 миллионов 032 тысячи гектаров яровых.

(ТАСС).

Вчера Уральский турбинный завод выпустил первую уральскую турбину АТ-12. На снимке рабочие и инженерно-технические работники, передовики освоения и сборки первой турбины (слева направо): П. И. ГЕРАСИМОВ—инженер-конструктор, Г. А. КНАБЕ—главный технолог завода, Б. В. ПОДГОРБУНСКИЙ — слесарь-сборщик, орденоносец Н. Ф. БЕЛЕЦКИЙ—старший мастер сборки турбины и А. Н. КАСЬЯНОВ—зам. начальника цеха сборки. Фото И. Тюфякова.

На темы дня

О газогенераторном топливе

С каждым годом в нашей области все увеличивается количество автомашин и тракторов, работающих на твердом топливе. Дефицитные бензин и лигроин, которые приходится завозить за тысячи километров, все больше заменяются местным топливом—обыкновенными деревянными чурками.

В трестах Свердлес, Серовлесдревмет, Алапаевсклесдревмет, на ряде промышленных предприятий и новостройках, в городах Свердловске, Н.-Тагиле, Серове значительная часть автомашин и тракторов оборудована газогенераторами. Работники Богословскугля удачно сконструировали прицепной газогенератор к автобусу. Два автобуса, работая на твердом топливе, успешно курсируют от вокзала до Рабочего поселка угольщиков.

Экономические выгоды от применения твердого топлива общеизвестны. Однако они были бы во много раз больше, если бы наши хозорганизации правильно организовали снабжение машин доброкачественным топливом. Газогенераторные машины для нормальной работы требуют хорошо высушенную, строго определенного размера березовую чурку.

И вот заготовка чурки вырастает иногда в очень сложную проблему. В некоторых местах, например, в лесопунктах Серовлесдревмета, газогенераторная чурка заготовляется вручную, сушится примитивными средствами. В Свердловске десятки организаций имеют газогенераторные машины, и каждая организация вынуждена самостоятельно заниматься заготовкой топлива. Это приводит к кустарщине, к удорожанию стоимости топлива.

С этим пора покончить. Надо упорядочить дело заготовки газогенераторного топлива. Необходимо механизировать разделку древесины. Механические пилы и колуны (а они у нас имеются в достаточном количестве, особенно в лесных организациях) должны быть максимально использованы для заготовки газогенераторного топлива.

Обычно чурка сушится в печах. Это связано с дополнительными большими расходами. Между тем, имеется полная возможность широко использовать естественную сушку. Задача хозяйственных руководителей—поставить дело так, чтобы за летний период заготовлять газогенераторное топливо на круглый год. По самым скромным подсчетам, естественный способ сушки газогенераторной чурки снизит себестоимость топлива на 30—40 проц.

Необходимо также упорядочить снабжение автомашин и тракторов твердым топливом в крупных городах и промышленных центрах, особенно в Свердловске. Одна-две организации должны взять на себя заботу о снабжении газогенераторным топливом всего города. Очевидно, инициатива должна исходить от треста Свердлес. На Монетном мехлесопункте, как пишет нам мастер тов. В. Горчалов, имеются все возможности создать базу заготовки газогенераторного топлива. Крупные запасы дровяной древесины, наличие жилого фонда, необходимого оборудования, наличие квалифицированных кадров позволят это осуществить без особых затрат.

Оденем города в зелень!

Зеленые рощи, сосновые леса, тополи и лиственницы окружают города и рабочие поселки нашей области. А вот на городских площадях, во дворах и на улицах еще мало тенистых деревьев, садов и цветов.

Советские патриоты любят свой город и хотят, чтобы он был красивым, богатым зеленью. Тысячи свердловчан начали посадку деревьев и кустарников. Посадочными работами руководят общественные прорабы, инженеры-лесоводы, мичуринцы, садоводы, агрономы. За этот год в Свердловске будет посажено 250 тыс. деревьев и кустов, 55 тыс. цветов, засеяно 150 тыс. квадратных метров газонов.

Десятки тысяч цветов будут высажены в Нижнем Тагиле. Жители Технического поселка Ново-Тагильского завода готовятся посадить около 400 корней различных деревьев и кустов. Американский клен, тополя, липы, боярышник и сирень украсят поселок. Большие посадки намерены провести и в Рабочем поселке Уралвагонзавода. Деятельно ведут посадку в Серове, Краснотуральске, Ревде, Нижних Сергах и в других городах и рабочих поселках.

В этом большом и важном деле много энергии требуется от постоянных коммунальных комиссий местных советов, от управляющих домами и уличных, квартальных комитетов, от профсоюзных организаций.

Особое внимание необходимо обратить на качество посадочных работ. Прошлогодние посадки часто производились небрежно: выкапывали слишком мелкие ямы, не обрезали поврежденных лопатой корней, посадочный материал сбрасывали в кучу и т. п. Ошибки прошлого года кое-где повторяются. При посадке акаций, например, по улице 9 января (г. Свердловск), не оказалось в достаточном количестве чернозема. Мелкие ямы для саженцев копают некоторые жители Ревды и Первоуральска.

В письмах в редакцию читатели справедливо упрекают горкомхозы за беспечное отношение к сохранению зеленых насаждений. В Свердловске, Невьянске, Первоуральске, Верхотурье и в других городах и рабочих поселках немало деревьев и кустарников уничтожено.

У нас еще не перевелись, к сожалению, такие граждане, которым ничего не стоит на ходу срывать ветки с деревьев, цветы, ломать молодые деревца. В Свердловске серьезно повреждены газоны, кусты и деревья по улицам Ленина и Восточной. Жители усадьбы дома № 39 по улице Максима Горького сообщают, что их соседи в саду на клумбах сложили и колют дрова. За подобными фактами скрывается порой и хулиганство. Надо всей силой общественного и административного воздействия обрушиться на виновников гибели древонасаждений.

Дело чести и прямой долг каждого советского гражданина—принять участие в посадке деревьев, кустарников, любовно ухаживать за саженцами и бдительно оберегать древонасаждения.

ПАРТИЙНАЯ ЖИЗНЬ

КОНФЕРЕНЦИЯ БОЛЬШЕВИКОВ ЗАВОДА ИМЕНИ СЕРОВА

Доклад секретаря парткома был так построен, что не сразу вызвал суждения. Тов. Иванов говорил 2½ часа, но не вскрыл причин отставания завода, причин срыва плана по чугуну и прокату. В докладе не было той большевистской критики и самокритики, которую ожидали делегаты первой партийной конференции металлургического завода имени Серова.

Металлурги Серова в большом долгу перед страной. В прошлом году программа не выполнена по всему циклу, завод понес огромные убытки. Сейчас основные цехи работают неудовлетворительно. Попрежнему на предприятии царит штурмовщина, об'являются авралы, «ударные пятидневки».

Почему же завод не работает по графику?

На этот вопрос попытались ответить выступившие начальник крупносортного цеха тов. Козулин, начальник мартеновского цеха тов. Камкин, сменный начальник калибровочного цеха тов. Ласкин.

— Докладчик нарисовал нам спокойную картину, как будто у нас все благополучно,—говорил тов. Козулин.—Чем это вызвано? А тем, что партком и дирекция свыклись с работой рывками и штурмом и не хотят вводить график. Правда, в цехах имеются графики, но они оторваны от производственных возможностей всего завода.

— В начале месяца,—говорил тов. Козулин,—мы не получаем из мартена сталь нужных марок и катаем рядовой металл, программу не выполняем. Наконец, приходит пятая пятидневка, на мартен начинают нажимать, ходят из парткома, дирекции и требуют выпускать продукцию по заказам. Начинается штурмовщина, готовятся к авралу и крупносортники. Если в начале месяца план выполнялся на 20—30 процентов, то в последнюю пятидневку любой ценой мы даем 150—200 проц. производительности.

— Калибровочный цех,—заявил т. Ласкин,—на первую группу станков первую пятидневку получает раза в два меньше металла, чем в третью. В начале месяца механизмы бывают явно недогружены. Бывают и такие случаи, когда цех вынужден мелкий профиль калибровать на мощных станках и наоборот.

Делегаты резко критиковали партком за невнимательное, пренебрежительное отношение к новой технике. В коллективе имеется свыше тысячи рационализаторов, но с ними не ведется никакой работы. 560 ценных предложений лежат невыполненными. Парком не советовался с новаторами, не прислушивался к их голосу.

Обермастер доменного цеха тов. Мухаркин привел такой пример: в прошлом году доменщики решили механизировать коксоподачу. Был построен коксоподатчик, но его вскоре завалили коксом. Теперь опять кокс подают вручную. Это отнимает много времени.

Оригинальное предложение внес инженер шамотной фабрики тов. Максимов по удешевлению динасового кирпича, увеличению его прочности. Предложение одобрено институтом, внедряется на других предприятиях, а на заводе имени Серова этому предложению не придают значения. Условия для работы рационализаторам не созданы. Делегаты приводили много и других примеров консерватизма. Инженеры-коммунисты не проявили авангардной роли в борьбе за технику.

Парком не возглавил борьбы за технологическую дисциплину, массовые случаи переназначения плавок в мартене, выпуск некондиционного чугуна в домне не стали предметом обсуждений на парткоме и у цеховых организаций. Не секрет, что и некоторые коммунисты нарушают производственную технологическую дисциплину, но мало кто из них призван к порядку.

Заслуженно критиковали коммунисты парком за низкий уровень партийно-массовой работы.

— Одно время шамотная фабрика переживала тяжелый период,—заявила секретарь партийной организации фабрики тов. Кащеева.—Срывалось выполнение плана по выпуску огнеупорного кирпича и динаса. Приехал на фабрику секретарь партийного комитета тов. Иванов, зашел к директору, с ним поговорил, а с парторгами, коммунистами не побеседовал, не спросил, чем живет наша партийная организация. Иванов бывал в цехах, но только и знал, что «накачивал» начальников цехов, а партийное руководство и коммунистов обходил.

Не случайно поэтому, что партийно-массовая работа на заводе поставлена неудовлетворительно.—Парком плохо руководил агитационно-массовой работой, в цехах нет наглядной агитации,—говорили в своих выступлениях секретари партийных организаций тт. Кокосов и Рудаков.—Мало уделяли внимания воспитанию членов и кандидатов партии, их политической учебе. 90 проц. кандидатов просрочили стаж. Из 537 коммунистов завода только 20 закончили изучение «Краткого курса истории ВКП(б)».

Всего по отчетному докладу выступил 21 человек. Деятельность парткома и его секретаря, хотя и была подвергнута резкой критике, все же признана удовлетворительной.

Избран новый состав партийного комитета. Тов. Иванов в новый состав партийного комитета не избран.

* * *

На заседании членов парткома секретарем избран инженер крупносортного цеха тов. Романов.

М. ЮНКИН.
(Соб. корр.).

ПРЕДЛОЖЕНИЯ КОММУНИСТОВ ВЫПОЛНЯЮТСЯ

На отчетно-выборном партийном собрании коммунисты высказали много ценных предложений, направленных к улучшению партийно-массовой работы в цехе. Они были записаны в решении.

Как мы выполняем эти предложения коммунистов? Новый состав партийного бюро с первых же дней особое внимание обратил на воспитательную работу среди кандидатов в члены ВКП(б). В прошлом у нас с ними занимались слабо.

Мы побеседовали с каждым из товарищей. Многие из них, как тт. Мякутин, Горшков, Казаков и Бабин, серьезно готовятся к вступлению в ряды членов ВКП(б). Тов. Мякутин, например, систематически работает над повышением своего идейно-теоретического уровня, он настойчиво изучает «Краткий курс истории ВКП(б)», подготовил он и документы, а с подачей заявления все же медлил. Мы ему посоветовали ускорить оформление дела. На очередном заседании его заявление будет рассмотрено. В организации затянулся разбор заявления лучшего диспетчера цеха тов. Брянцова. На это собрание также указало в своем решении. На-днях тов. Брянцов получил кандидатскую карточку.

Участники собрания справедливо требовали повышения авангардной роли коммунистов и ответственности за партийные поручения. О коммунисте тов. Ивашове, например, говорили, что он нерадиво выполняет задания партийной организации. Партбюро проверило его работу. Теперь тов. Ивашов, работая в осоавиахимовской организации, начал наводить там порядок в учете. Он же организовал в депо стрелковый кружок, занятия которого проводятся аккуратно.

Конечно, было бы ошибочно успокаиваться на этом, тем более, что не все еще коммунисты учли критику по их адресу. Тт. Трубецкой, Бочкарев, Боровков—старые члены партии, а и они нередко с холодком относятся к поручениям партийной организации.

Повышению авангардной роли коммунистов на производстве партийное собрание уделило особое внимание. В первом квартале наш цех в соревновании транспортных цехов Наркомата цветной металлургии занял первое место. Жюри присудило нам переходящее красное знамя Наркомата и ЦК союза цветников. В этом бесспорно немалая заслуга принадлежит коммунистам. Коммунисты тт. Великанов—помощник машиниста, Ревин—машинист, Батыгин—слесарь депо, Воронежцов — вагонный слесарь, Дрягин—помощник машиниста заслуженно считаются передовиками соревнования. Это лучшие наши стахановцы.

Но у нас еще много и недостатков. Партбюро организует коммунистов на их устранение. Паровозный и вагонный парки, крановое хозяйство, оборудование в депо используются далеко не полностью. График движения поездов нередко срывался. Об этом очень много говорили на отчетном собрании тт. Логиновских, Бабкин, Андрющенко и другие.

Партбюро организовало повседневный контроль за использованием паровозов и оборудования. Здесь теперь составлен график промывочного и под'емного ремонта. Он полностью выдерживается.

По каждому пункту решения отчетно-выборного собрания можно привести примеры того, как коммунисты борются за их реализацию. Но то, что нами сделано,—это только начало, первые шаги в осуществлении решений отчетно-выборного собрания. Впереди еще много работы.

В. ПЫЛАЕВ.
Секретарь партбюро железнодорожного цеха Среднеуральского медеплавильного завода.

Пленум райкома обсуждает итоги выборов

Состоялся пленум Арамильского райкома ВКП(б), обсудивший итоги отчетно-выборных партийных собраний в первичных организациях района. Собрания прошли организованно, на высоком деловом уровне самокритики. Они показали большую активность коммунистов. В 18 партийных организациях на отчетно-выборные собрания явились все коммунисты. В прениях по отчетам из 392 присутствовавших выступило около 300 человек.

С возросшей требовательностью коммунисты подошли к выборам партийных органов. В десяти организациях секретарями избраны новые товарищи. В числе вновь избранных — агроном Косулинского совхоза тов. Чернышова, полевод колхоза «Ленинский завет» тов. Заякин и другие.

Райком ВКП(б) провел семинар с вновь избранными секретарями партийных организаций.

Участники пленума также обсудили вопрос о приеме в партию. Пленум отметил неудовлетворительную работу с кандидатами ВКП(б). У многих кандидатов стаж давным-давно просрочен, а они к вступлению в члены ВКП(б) все же не подготовлены. Только на одной Арамильской суконной фабрике насчитывается 17 кандидатов с просроченным стажем.

Пленум потребовал от партийных организаций усиления воспитательной работы с каждым кандидатом в члены ВКП(б).

Семинары секретарей первичных парторганизаций

Краснополянский райком ВКП(б) провел семинар вновь избранных секретарей первичных партийных организаций. Семинаром охвачено 14 человек. Они прослушали доклады и лекции на темы: первичная партийная организация — основа большевистской партии, решения XVIII партийной конференции и задачи первичных партийных организаций, организационная партийная работа в первичной партийной организации, партийное собрание—школа большевистского воспитания коммунистов.

Лекции и доклады читали секретарь райкома ВКП(б) тов. Курочкин и заведующие отделами райкома.

Б. ТРОП.

* * *

Кушвинский райком ВКП(б) организует двухдневный семинар вновь избранных секретарей первичных партийных организаций. Секретарь райкома тов. Ворожцов прочитает лекцию о внутрипартийной работе в низовой парторганизации. Тов. Жуков сделает доклад на тему «Первичная парторганизация промышленного предприятия».

Актив овладевает экономическими знаниями

СЫСЕРТЬ (по телефону). На-днях проведено первое занятие семинара партийного актива по экономическому образованию. На семинаре присутствовало 22 слушателя. Были прочитаны лекции старшим агрономом райзо и инструктором-бухгалтером тов. Сабуровым.

Работает семинар по экономическому образованию, организованный для руководителей и инженерно-технических работников машиностроительного завода. Проведено уже три занятия, на которых прочитаны лекции: основные принципы планирования народного хозяйства СССР; основная экономическая задача СССР; оборотные средства и их правильное использование; роль денег и кредита при социализме.

А. ТОКАРЕВ.

В кружке по изучению истории партии

Увлекательно и живо проводит занятие кружка по изучению «Краткого курса истории ВКП(б)» т. Щекотов в Исовском горном техникуме. По желанию слушателей кружок стал заниматься два раза в неделю. Слушатели серьезно готовятся и всегда конспектируют первоисточники. Тт. Черемных, Меркулова дополнительно читают художественную литературу по каждой главе «Краткого курса».

Подготовка докладчиков-международников

Семинар докладчиков-международников на-днях провел отдел пропаганды и агитации Кагановичского райкома ВКП(б) г. Свердловска. Участники семинара прослушали лекцию тов. Мартынченко на тему: как готовить доклад по международному положению.

В работе семинара приняло участие 57 человек.

После выборов

ЗАКОНЧИЛИСЬ отчетно-выборные партсобрания во всех первичных парторганизациях района. С большой активностью обсуждали коммунисты отчетные доклады, по-большевистски критиковали промахи, недостатки и указывали пути их исправления.

Высокие требования пред'являли члены и кандидаты ВКП(б) к отчитывавшимся бюро и секретарям первичных парторганизаций. И это совершенно правильно. Организационно-партийная работа в ряде первичных парторганизаций была в запущенном состоянии. А при таком положении нечего и говорить об успешном выполнении решений XVIII Всесоюзной конференции ВКП(б).

Надо сказать, что в Гаринском районе отчетно-выборные собрания прошли на высоком идейно-политическом уровне. На собраниях присутствовало 99 проц. коммунистов. Свыше 60 проц. выступило в прениях. Отнюдь не умаляя достижений, основное внимание товарищи сосредоточивали на недостатках, промахах и ошибках в практической деятельности первичных парторганизаций.

Справедливой критике коммунисты подвергли и районный комитет партии. Коммунисты указывали на ряд важнейших участков, где еще слабы партийное влияние и руководство. К числу таких участков принадлежат в нашем районе, прежде всего, народное образование, местная промышленность и те колхозы, где отсутствуют первичные партийные организации.

Отчетно-выборные собрания благотворно сказываются на всей практической работе первичных организаций. Вот несколько примеров. Коммунисты парторганизации Нихворской машинно-тракторной станции тт. Кренев, Яганов, Галкин в своих выступлениях подвергли резкой критике работу секретаря тов. Лушникова за то, что он не сумел организовать действенный контроль и проверку исполнения принимаемых решений.

Сейчас после отчетно-выборного собрания тов. Лушников учел справедливую критику. Прислушиваясь к голосу рядовых членов и кандидатов партии, он перестраивает свою работу. Партийная организация, готовясь к севу, добилась образцовой подготовки тракторного парка, правильно расставлены кадры. Все коммунисты соревнуются и своим примером организуют коллектив станции.

Большое внимание обратили коммунисты на состояние партийной пропаганды и агитации. Это и понятно. Новые задачи, поставленные XVIII конференцией, настойчиво диктуют необходимость усиления идейного воспитания коммунистов и беспартийных кадров. Большинство коммунистов Гаринской районной партийной организации стало требовательнее к себе. «Краткий курс истории ВКП(б)» изучают 872 человека. Это руководители партийных, советских, комсомольских и профсоюзных организаций, кадры советской интеллигенции. 291 товарищ изучает историю партии по среднему и высшему звену, 63 коммуниста закончили изучение всех 12 глав «Краткого курса истории ВКП(б)», 111 человек работают над последними главами. Товарищи, закончившие изучение «Краткого курса», самостоятельно работают над произведениями Маркса, Энгельса, Ленина, Сталина. Например, тт. Болотов, Однолько, Наумов упорно и настойчиво повышают свой политический и теоретический уровень. Сейчас они уже выступают с докладами и лекциями.

Районный комитет партии за последнее время провел большую работу по повышению политического и общеобразовательного уровня секретарей первичных парторганизаций. Проведено 4 семинара по «Краткому курсу истории ВКП(б)». Прочитано пять лекций по географии, 4—по русскому языку, 4—по агротехнике, 10—по международному положению и текущей политике и две лекции по антирелигиозной пропаганде.

Однако проведенная работа не дает нам права успокаиваться. На этом участке у нас немало пробелов и промахов. Только недооценкой пропаганды можно об'яснить то обстоятельство, что отдельные руководители предприятий по нескольку месяцев не берут в руки «Краткий курс истории ВКП(б)», не читают художественную литературу.

Когда люди не расширяют своего политического кругозора, тогда они теряют перспективу нашего развития и превращаются в деляг. Директор конторы раймаслопрома тов. Щербаков — член партии, за последние 7—8 месяцев не брался за изучение истории ВКП(б). Не случайно у этого руководителя не все благополучно в его хозяйственной деятельности. План из года в год не выполняется, отсутствует надлежащий большевистский учет, а отсюда, как следствие, хищения и растраты. Пренебрежительно относится к вопросам изучения «Краткого курса истории ВКП(б)» и директор промкомбината тов. Копюхов.

Отчетно-выборные собрания показали, что некоторые секретари первичных организаций плохо знают экономику своих колхозов, не руководят по-большевистски хозяйственной деятельностью, не организуют по-настоящему партийно-массовую работу. Это, прежде всего, относится к секретарю Троицкой первичной партийной организации тов. Муравьеву, секретарю Пелымской парторганизации тов. Кучалаеву. Они не вникали в экономику колхозов, запустили партийно-массовую работу. Коммунисты здесь подвергли резкой критике своих партийных руководителей и вполне заслуженно не доверили им руководство, избрав новых руководителей, которые энергично взялись за устранение отмеченных недостатков. Результаты уже сказываются. Колхозы неплохо начали весенне-посевные работы.

Улучшают свою деятельность и другие первичные парторганизации. Энергично взялись за работу секретари первичных организаций тт. Кочергин, Шимов, Рагозин, Чурин и др. Парторганизация Гаринской машинно-тракторной станции, учтя указания областного комитета партии, сумела значительно усилить политическую работу. Здесь составлен план массово-политической работы. Среди рабочих проведены беседы, доклады: об итогах XI пленума ВЦСПС, о передовой «Правды» за 18 апреля 1941 г. «За отличную, культурную работу МТС». Организована доска почета, установлено переходящее красное знамя для тракторных отрядов. В тракторных отрядах изучаются материалы XVIII партконференции.

Итоги отчетно-выборных собраний обсуждены на бюро районного комитета партии. Главный вывод, который мы сделали, состоит в необходимости повседневно укреплять партийное влияние в массах, колхозах и предприятиях. Серьезное внимание мы должны уделить первичным организациям, где работа парторганов признана неудовлетворительной. Сюда мы направили инструкторов, актив, практически помогаем в устранении недостатков.

Сейчас в районе начался сев. Мы сделаем все, чтобы провести его образцово, в сжатые сроки, на высоком агротехническом уровне. Наша задача—вывести Гаринский район в передовые сельскохозяйственные районы нашей области. Эта задача будет выполнена.

М. НАПЫЛОВ.
Секретарь Гаринского райкома ВКП(б).

О ПОРАЙОННЫХ ГОДОВЫХ НОРМАХ ОБЯЗАТЕЛЬНЫХ ПОСТАВОК КОНОПЛИ ГОСУДАРСТВУ

РЕШЕНИЕ ИСПОЛНИТЕЛЬНОГО КОМИТЕТА СВЕРДЛОВСКОГО ОБЛАСТНОГО СОВЕТА ДЕПУТАТОВ ТРУДЯЩИХСЯ

На основании постановлений Совнаркома Союза ССР об обязательных поставках льна и конопли, исполком облсовета решил:

1. Установить порайонные годовые нормы обязательных поставок конопли государству колхозами области:

РАЙОНЫ	Годовая норма обязательных поставок колхозами, обслуживаемыми МТС			
	В переводе на пеньку (с гектара пашни в кгр.)	Средний номер		Семян (с гектара пашни в килограммах)
		Пеньки	Тресты	
Артинский	0,1	4,9	0,75	0,1
Ачитский	0,1	4,9	0,75	0,1
Буткинский	0,2	4,9	0,75	0,2
Егоршинский	0,43	4,9	0,75	0,43
Еланский	0,2	4,9	0,75	0,2
Зайковский	0,43	4,9	0,75	0,43
Ирбитский	0,43	4,9	0,75	0,43
Камышловский	0,1	4,9	0,75	0,1
Краснополянский	0,2	4,9	0,75	0,2
Красноуфимский	0,2	4,9	0,75	0,2
Манчажский	0,2	4,9	0,75	0,2
Пышминский	0,1	4,9	0,75	0,1
Слободо-Туринский	0,43	4,9	0,75	0,43
Талицкий	0,1	4,9	0,75	0,1
Тугулымский	0,1	4,9	0,75	0,1

2. Установить, что нормы обязательных поставок конопли государству колхозами, не обслуживаемыми МТС, должны быть на 10 проц. выше норм, установленных для колхозов, обслуживаемых МТС данного района.

3. Единоличные хозяйства и некооперированные кустари, имеющие посевы конопли, привлекаются к обязательным поставкам с площади фактического посева по норме сдачи с одного гектара пеньки — 120 кгр., средний № 5, семян конопли—110 кгр.

4. Обязать председателей исполкомов райсоветов и райуполнаркомзагов в срок до 25 мая с. г. установить нормы сдачи по колхозам. При установлении норм для отдельных колхозов допускать уменьшение или увеличение норм, а отдельные колхозы, не имеющие посевов или имеющие незначительные посевы конопли, вовсе освобождать от гос-поставок конопли с тем, однако, чтобы полностью были соблюдены установленные в целом для района нормы обязательных поставок конопли. Обязательства по сдаче должны быть вручены к 1 июня с. г.

5. Установить на 1941 год следующие календарные сроки выполнения годовых обязательств по поставкам государству продукции конопли в процентах от годового плана:

Наименование продукции	Сроки сдачи в процентах к плану					
	Сент.	Октяб.	Нояб.	Декаб.	I кв.	II кв.
Семена	5	45	50	—	—	—
Треста	—	10	30	40	20	—
Пенька	—	10	15	30	25	20

6. Возложить приемку продукции конопли, поступающей в порядке обязательных поставок, а также проведение закупок указанной продукции на потребкооперацию. Обязать облпотребсоюз в 3-дневный срок дать соответствующие указания райпотребсоюзам.

Председатель исполкома Свердловского облсовета депутатов трудящихся. И. МИТРАКОВ.

Секретарь исполкома Свердловского облсовета депутатов трудящихся И. ПОСТОВАЛОВ.

Строго охранять социалистическую собственность

Общественная социалистическая собственность—священная и неприкосновенная основа советского строя, источник богатства и могущества родины, источник зажиточной и культурной жизни всех трудящихся. Лица, покушающиеся на общественную социалистическую собственность, являются врагами народа. Об этом говорит Сталинская Конституция — основной закон социалистического государства. Конституция СССР возлагает на каждого гражданина СССР большую и почетную обязанность: беречь и укреплять общественную социалистическую собственность.

Вопросу охраны общественной социалистической собственности посвящены законодательные акты.

На охрану общественной социалистической собственности направлены и Указы Президиума Верховного Совета СССР, изданные за последнее время: Указ от 10 августа 1940 г. об уголовной ответственности за мелкие кражи на производстве и Указ от 10 февраля 1941 г. о запрещении продажи, обмена и отпуска на сторону оборудования и материалов и об ответственности по суду за эти незаконные действия.

Правильное, последовательное и исчерпывающее проведение в жизнь законов советской власти, направленных на охрану общественной социалистической собственности, составляет основную задачу органов суда, прокуратуры, следствия. Большая обязанность возлагается на руководителей государственных учреждений, торгующих и других организаций, которым доверены товаро-материальные ценности.

За 1940 год отмечено некоторое улучшение в области борьбы с растратами и хищениями, уменьшилось количество растрат и хищений по сравнению с 1939 годом, усилились судебные репрессии к растратчикам, быстро и умело расследовался ряд дел.

Однако до сих пор существуют крупные недостатки в работе торгующих организаций, следствия, суда и прокуратуры. Руководители торгующих организаций порой принимали людей без проверки документов и товаро-материальные ценности иногда доверяли растратчикам.

Немало случаев медленной передачи материалов на растратчиков в судебно-следственные органы, плохого их оформления, а порой прямого покровительства растратчикам.

Основные недостатки следственного аппарата—медлительность и недоброкачественность расследования. В установленный 10-дневный срок следствие закончено только по 25,7 проц. дел. Не всегда следователи накладывают арест на имущество растратчиков (опись имущества проведена в 60 проц. случаев), не всегда подвергают аресту их самих. Из-за недоброкачественности расследования нарсуды 4,6 проц. дел возвратили на доследование, и 8 проц. приговоров отменено облсудом за недоследованностью.

Надо отметить, что некоторые райпрокуроры не осуществляют должного надзора за следствием и не исправляют допущенных следствием ошибок. Иногда райпрокуроры мирятся с фактами неосновательного возвращения дел к доследованию и не опротестовывают определений нарсудов.

Основные недостатки в работе нарсудов сводятся к тому, что дела о растратах и хищениях рассматриваются медленно.

Некоторые нарсуды за большую растрату определяют незначительное наказание. Иногда судят по статье 116 Уголовного Кодекса, а надо применять закон от 7 августа 1932 года.

Имеет место неправильное прекращение дел. Нарсуд 2-го участка Ленинского района гор. Свердловска прекратил дело Кузнецовой, растратившей свыше 2 тыс. руб., по следующим «мотивам»: «Дело возбуждено в 1937 году, растратчица скрылась, и дело политическое значение утратило».

Редко суды применяют конфискацию имущества, запрещение работать в торгующих организациях, лишение избирательных прав. Допускаются и другие недочеты—неполнота судебного следствия, нарушение норм уголовно-процессуального кодекса.

Плохо еще обстоит дело с исполнением приговоров судов и розыском растратчиков. У судебного исполнителя Асбестовского района 7 исполнительных листов лежат больше полгода, а деньги по ним с растратчиков еще не взысканы. Иногда задержка со взысканием растраченных сумм происходит по вине работников торгующих организаций. Уралмашторг исполнительный лист на растратчика Игнатова, растратившего 5600 руб., судебному исполнителю не передал. Игнатову предложили добровольно в рассрочку по 75 руб. в месяц погашать свою растрату, другими словами, рассрочили уплату на шесть лет вместо того, чтобы немедленно взыскать деньги.

Работникам прокуратуры, суда, милиции, торгующих организаций необходимо активизировать борьбу с растратами и хищениями общественной социалистической собственности, ликвидировать растраты и хищения.

В. ЕЖОВ.
Зам. прокурора Свердловской области.

Начало оседлой жизни

ИВДЕЛЬ (почтой). Манси пока живут в юртах, разбросанных по всей тайге на десятки километров. Эта разобщенность, безусловно, тормозит культурное развитие народности. Назрел переход манси на оседлую жизнь.

К этому ведется большая подготовка. Еще в декабре прошлого года депутат районного совета тов. Князев и зав. райзо тов. Семенов об'ехали юрты манси. На собраниях они говорили о преимуществе оседлой жизни в больших поселках. Манси согласились с этими предложениями.

На Лямье-пауль сселение уже закончено. Сюда со всех сторон в радиусе на 50 клм. приехали 13 семей. Сейчас они строят дома.

Три семьи приехали на Вижай, остальные ждут, когда пройдет на реке лед, чтобы на плотах отправиться к новому месту жительства.

Так кочевая жизнь охотников-манси начинает уходить в прошлое.

Г. ПАЛИЦЫН.

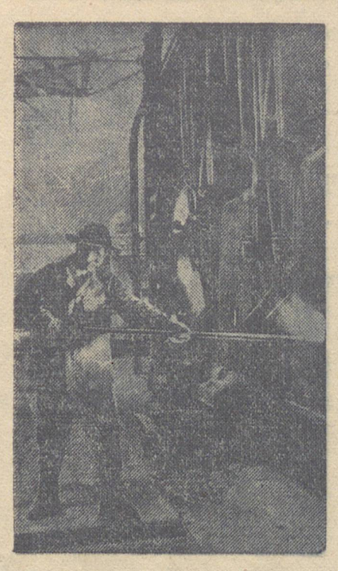

В мартеновском цехе Уралмашзавода 15 мая получена первая сталь с новой мартеновской печи. На снимке: сталевар-стахановец Г. А. ЕРЕМЕЕВ у новой печи.
Фото В. Носкова.

РАЗВЕДКИ РУДЫ В КРАСНОУРАЛЬСКЕ

Красноуральская геологоразведочная контора перестраивает свою работу. За четыре месяца она добилась неплохих результатов: план выполнен на 129,5 проц., себестоимость снижена на 5 проц. Годовое задание по увеличению запасов руды выполнено уже на 130 проц.

Перед коллективом геологоразведочной конторы нынче стоят большие задачи: нужно обнаружить в районе новые месторождения медистого колчедана, обеспечить в достаточном количестве рудой медеплавильный завод. Поисково-разведочные работы уже начались в районе г. Красноуральска. На-днях в районы Межень и Северный Кабан выезжают два отряда с целью проверить геофизические аномалии работ прошлых лет. Три топографических отряда скоро выедут в район горы Кабан для с'емки. Для поисков новых оруденений в июне в поле выедут геолого-с'емочная и геофизическая партии. Кроме того, организуется ряд маршрутов по розыску редких металлов—в первую очередь кобальта и молибдена.

Наряду с полевыми работами геологоразведочная контора проводит большую камеральную работу по обработке материалов прошлых лет, инвентаризации и сокращению керна.

С. ГРОЗНЫХ.

УСПЕХ АЛАПАЕВСКИХ СОРТОПРОКАТЧИКОВ

На-днях смена мастера первого класса тов. Снова прокатала на стане № 3 320 слитков при норме 210. При работе с нагревом на двух печах такая производительность на Алапаевском заводе достигнута впервые.

В тот день весь коллектив работал особенно дружно. Шуровщики И. Бараковских, В. Спиридонов и старший сварщик В. Тагаринов хорошо нагревали металл и сэкономили 4,8 тонны угля. Стан работал ритмично, выдавая за каждый час по 41—42 полосы. Старший вальцовщик И. Харлов зорко следил за процессом, помогал бригаде устранять задержки. Энергично работали вальцовщики: тт. Харлов и Ильин и бригада резчиков — тт. Гизатулин, Устинов, Чеботарев, Абрамчик, Богданова. Моторист-ка т. Кудря обеспечила бесперебойную работу механизмов.

С. СТАВРОВ.

ЭКСПЕРИМЕНТАЛЬНАЯ МАСТЕРСКАЯ ОБЛЗО НА ВЫСТАВКЕ

КРАСНОУФИМСК (соб. корр.). В угловом домике, по соседству с машинотракторной мастерской, разместилась Красноуфимская экспериментальная мастерская облзо. Все здесь просто и скромно, но в мастерской идет кипучая творческая работа.

В прошлом году коллектив мастерской демонстрировал на Всесоюзной сельскохозяйственной выставке ряд своих приборов и приспособлений. В этом году в павильоне «Новое в деревне» мастерская вновь покажет несколько изготовленных ею приборов, имеющих большое значение в ремонте и эксплоатации тракторного парка.

Один из них—прибор для шлифовки распределительных валов трактора на токарном станке. Раньше считалось, что эту деталь реставрировать невозможно. Прибор же, разработанный мастерской, позволяет кулачки предельно изношенного распределительного вала наварить чугуном, расточить и использовать повторно.

Изготовлен прибор для бесцентровой шлифовки деталей на токарных или шлифовальных станках. На выставке мастерская покажет свой универсальный прибор для заливки автотракторных подшипников, со специальной установкой для плавки бабита. Этот прибор дает до 30 проц. экономии металла, вдвое повышает производительность, устраняет ряд операций по разделке смазочных канавок, позволяет культурно организовать рабочее место. В мастерской изготовлен специальный смеситель, который улучшает образование горючей смеси в карбюраторе и снижает расход горючего. В испытании находится новый вариант смазки коренных и шатунных подшипников и поршневых пальцев трактора СТЗ-НАТИ.

ПОМИДОРЫ НА СЕВЕРЕ

КЫТЛЫМ, 15 мая. В Кытлымском совхозе Золотопродснаба, расположенном на севере Урала, в парниках посеяно шесть сортов зимостойких томатов. Приступлено к пикировке 3 тысяч корней. Будет сделана опытная посадка помидоров в грунт.

ТРЕСТ СВЕРДУГОЛЬ СРЫВАЕТ ВЫПОЛНЕНИЕ ПЛАНА

Более полутора лет назад Совет Народных Комиссаров СССР и ЦК ВКП(б) в своем решении «О развитии добычи угля на Урале» поставили перед Свердловским облисполкомом боевую задачу по развитию местной угольной промышленности. «Успешное выполнение плана строительства новых шахт позволит уже в ближайшие два-три года перевести предприятия местной промышленности на местное топливо»,— говорилось в этом решении.

За это время построены и сданы в эксплоатацию Подосиновские, Черемшанские, Волчановские шахты. Заботами партии и правительства создается местная топливная база для уральских заводов. Однако следует прямо сказать, что трест Свердуголь явно не справляется с поставленными перед ним задачами по добыче местного угля, по использованию новых шахт.

Выполнение прошлогоднего плана угледобычи трест Свердуголь сорвал. В результате плохой хозяйственной деятельности на действующих шахтах убытки по тресту достигли 69,6 тыс. рублей. Новый, 1941 хозяйственный год не принес в работе треста существенных изменений. Квартальный план угледобычи намного недовыполнен. Убытки за первый квартал достигли 109 тыс. рублей.

Управляющий трестом т. Ефимов и главный инженер т. Пляченко видят основные причины позорного отставания предприятий треста в недостатке рабочей силы, в трудностях, возникающих при разработке Волчановского месторождения из-за его специфического геологического строения. Но основные причины невыполнения плана угледобычи в другом—трест неоперативно руководит шахтами, не вникает глубоко в их жизнь, и потому в ряде шахтоуправлений есть факты полнейшего развала трудовой дисциплины, безответственности и бесхозяйственности. На Волчановских шахтах и Подосиновской шахте № 4 из-за отсутствия должного технического надзора имели место аварии и сужение фронта очистных работ. План горноподготовительных работ систематически срывается. В настоящее время добыча идет исключительно из участков горноподготовительных работ. Нет ни одной действующей лавы. Немудрено, что при таких условиях производительность труда на одного подземного рабочего составляет лишь 80,7 проц. и среднесуточная добыча идет вниз. В апреле она была меньше, чем в январе.

Шахты треста не имеют точных маркшейдерских указаний, и проходка зачастую производится вслепую. По этой же причине на шахтах Черемшанско-Ключевского и Волчановского шахтоуправлений пласт терялся и задержалась выдача угля.

Даже сейчас, после решений XVIII партийной конференции, руководители треста и шахт проявляют нерадивое отношение к использованию оборудования, транспорту и пренебрегают вопросами малой механизации. Более половины автомобильного парка треста в результате варварского обращения с ним вышло из строя и бездействует.

Антимеханизаторские настроения привели к тому, что на шахтах Подосиновской группы перешли к ручной проходке. Простои компрессоров и под'емников, переход к под'ему угля конным воротом (Волчановское шахтоуправление), неисправные насосы водоотлива—эти явления стали обычными.

Главный инженер треста т. Пляченко часто выезжает на шахты, но что проку, если такие факты продолжаются, и добыча идет вниз.

Особенно следует сказать о выездах на шахты дезорганизатора производства Филиппова, подвизавшегося до недавнего времени в роли главного механика треста. Каждый визит Филиппова на шахтах ознаменовывался коллективными пьянками. Так было 29 марта на Ключах, где Филиппов организовал пьянку с руководителями шахтоуправления. Так было и 5 апреля. В тот день Филиппов прогулял. Управляющий трестом т. Ефимов, правда, уволил дезорганизатора за невыполнение специального производственного задания и организацию пьянки. Но и только. Под суд Филиппов не отдан.

Может быть, это единственное проявление гнилого либерализма? К сожалению, нет. Начальник Волчановского горного цеха Черных прогулял в январе, но до 1 мая он оставался безнаказанным. Ободренный дезорганизатор Черных прогулял вторично и сорвал подготовку к ремонту оборудования и проведение его. За это сняли его с работы. Принимать дела у Черных должен был Перминов. Оба они начали пьянствовать. Перминов тоже прогулял. Таким образом, был окончательно сорван план ремонта в майские дни.

В результате попустительства руководителей треста на шахтах имеется масса нарушений трудовой дисциплины.

Мы вначале приводили цифры, иллюстрирующие рост убытков по тресту. Надо сказать, что убытки растут не только за счет недовыполнения плана. В шахтоуправлениях треста привыкли сорить государственными деньгами. Так, на Волчановском шахтоуправлении позволили себе купить 13 тонн сена у частного лица. Это в то время, когда имелся запас сена на 8 месяцев. Здесь же купили 420 килограммов бензина и также... у частного лица.

Вывод один: порочный стиль руководства должен, наконец, быть изгнан как из аппарата треста, так и из его предприятий.

В. НЕСТЕРОВ.

Учеба плановых работников

Уралнитомашем и Уральским домом техники в начале мая были организованы десятидневные курсы — семинар плановых работников машиностроительных заводов Свердловской области.

Программа этого семинара содержит комплекс основных вопросов конкретной экономики предприятия и методику оперативного планирования машиностроительных заводов в условиях ритмичной работы по графику. За короткий период слушатели этих курсов обогатились знаниями теории цехового планирования.

Мы считаем, что в дальнейшем организация подобных семинаров должна получить самое широкое развитие. Необходимо организовать такие курсы по более углубленной программе для руководящих работников заводов (главных технологов, главных конструкторов, главных диспетчеров, начальников плановых и производственных отделов).

Инициатива Дома техники и Уралнитомаша должна быть поддержана инженерно-технической общественностью машиностроительной промышленности области.

Руководители заводов должны уделить максимальное внимание вопросам повышения технико-экономической грамотности заводских работников и серьезно подходить к подбору кандидатур на курсы, организуемые Домом техники и Уралнитомашем.

Слушатели курсов по планированию: ГУСЕВА, СЕМЕНОВА, ДУБИНИНА, КАДИНАЦИ, БОРЧАНИНОВ и другие. Всего 11 подписей.

Газогенераторная установка на одноосном прицепе

Работниками автобазы Богословскугля по инициативе сменных механиков тт. В. А. Бердникова и Л. Е. Лещенко переоборудовано два автобуса марки ГАЗ-АА с питания их жидким топливом (бензин) на твердое (древесные чурки).

Стандартная газогенераторная установка Г-42 смонтирована на одноосном прицепе в отличие от обычного монтажа ее на раме грузового автомобиля ГАЗ-АА.

Конструкция кузова автобуса не нарушается. **Инженер П. САВИН.**

Почему нарушается график

В механическом цехе Уралмашзавода с первых же дней мая срывается суточный график. Программа не выполняется. Произошло это потому, что участки крайне плохо стали обеспечиваться мелкими деталями, шпильками, болтами, гайками. Рабочие вынуждены или простаивать или работать с пониженной производительностью.

Успокоившись достигнутыми «успехами» в апреле, руководители цеха во главе с начальником тов. Кац не позаботились заблаговременно о материально-техническом снабжении цеха. Нужно было еще в середине апреля дать заготовительным цехам точные требования на детали и заготовки. Этого сделано не было. Говорят, планировщик тов. Токарев виноват в этом. Но нам от этого не легче.

Работаем мы сейчас с прохладцей, график не выполняем, а под конец месяца, наверняка, как обычно, штурмовать будем. В апреле мы немало работали сверхурочно, работали и в выходные дни. Сейчас у нас станки простаивают, а вот в конце месяца они будут сильно перегружены... Такая штурмовщина неизбежно приводит к браку, к поломкам инструмента и оборудования.

Влияют на выполнение графика и организационно-технические неполадки. На третьем участке, например, давно уже необходимо капитально отремонтировать кран. А то не проходит смены, чтобы не было простоя из-за неисправности крана. Ремонтировать кран нужно—это признают все. Казалось, это надо было сделать в первомайские дни, когда цех не работал. Ремонт не произвели. Лишь 10 мая стали ремонтировать кран. Тов. Кац заявлял, что ремонт продлится несколько дней. Срок не выдержан. Тяжести сейчас приходится перетаскивать вручную. Это сильно отражается на производительности труда, срывает суточный график.

Г. ГЛИНСКИЙ.
Рабочий механического цеха Уралмашзавода.

Штурмуем попрежнему

Штурмовщина пустила глубокие корни на машиностроительном заводе «Спартак». Нет месяца, чтобы не приходилось «нажимать» на программу в последней декаде.

Особенно сильным штурм был в апреле. В середине месяца директор завода т. Сысоев, видя, что программа находится под угрозой срыва, дал директиву начальникам цехов работать, не считаясь со временем.

Полмесяца большинство рабочих работало без выходных дней, многие по 14 часов не выходили из цеха.

Апрельская программа была, правда, выполнена. Но какой ценой? В начале мая наступил штиль. Но вот в последние дни опять начинаем штурмовать, опять появляются грозные распоряжения.

XVIII партконференция потребовала покончить со штурмовщиной и на каждом предприятии организовать ровную, ритмичную работу на основе суточного графика. Плохо, очень плохо выполняется это требование на заводе «Спартак».

П. ВИНОКУРОВ.

НАБЛЮДЕНИЕ ЗА ШАХТНЫМИ ВОДАМИ

СЕРОВ, 16 мая (соб. корр.). По решению Комитета по делам геологии при СНК СССР в Уральском геологическом управлении организована гидрологическая станция. В ее задачу входят: изучение ресурсов шахтных вод на рудниках Урала, борьба с обводнением месторождений полезных ископаемых.

Один из пунктов Гидрологической станции будет работать на Северо-Уральских бокситовых рудниках. Сюда приехал техник тов. Сучков, который будет проводить наблюдение за водоотливом из шахт. На водоотливах установлены водомеры.

Наблюдение за шахтными водами, имеющее огромное народнохозяйственное значение, проводится на Урале впервые.

В Свердловске проходит заключительный тур Всесоюзного смотра кружков театральной самодеятельности. Первым выступил коллектив клуба имени III Интернационала (Верхняя Тура) с показом «Уральской свадьбы». На снимке: 72-летняя домохозяйка А. Л. МАКОВЕЕВА в роли колдуньи.
Фото И. Тюфякова.

Испытания в школах ФЗО

Хорошее начало

Серые ряды подкрановых балок залиты ярким весенним солнцем. Здесь собрались члены аттестационной комиссии и возбужденные, немного взволнованные юноши, одетые в спецовки. Это восьмая группа 9 школы ФЗО, завтрашние бетонщики. Они сдают квалификационную пробу.

— Ну, товарищи, — обращается председатель аттестационной комиссии к учащимся, — начнем. Повторяю задание, которое вам уже известно. Вы должны уложить 3,7 кубических метра бетона. Срок выполнения работы—три часа. Приступайте!

Начинается горячая, дружная работа. Одни принимают с бетономешалки готовый бетон, другие подвозят его в тачках к месту работы, третьи производят укладку бетона при помощи вибратора.

Во время работы происходит опрос учеников по теории и практике.

Перед комиссией высокий черноволосый юноша в резиновых сапогах и перчатках.

Это Павел Кремлев. Быстро и четко действует вибратор в его ловких руках. На все вопросы комиссии Кремлев отвечает точно и последовательно. Члены комиссии отмечают у себя в блокнотах: «отлично». Очень хорошо отвечает и Анатолий Зырянов.

Учащиеся работают живо, с огоньком. Работа спорится. Но комиссия строга. Она требует не только знания дела, умения работать, но и теоретического обоснования своих действий. А в теории некоторые ученики гораздо слабее, чем в практике.

Десять человек из восьмой группы квалификационную пробу не сдавали. Это отличники, показавшие прекрасные образцы работы на производстве. Остальные товарищи, кроме Кремлева и Зырянова, получили оценки «хорошо» и «отлично».

Школа ФЗО № 9 выпускает бетонщиков четвертого разряда. Но отличники тт. Кремлев, Ворончихин и Молодцев хотят получить повышенный — пятый разряд. На-днях им будет дана квалификационная проба.

Работа заканчивается. Последние тачки бетона подвозятся к балкам. Мастер восьмой группы тов. Томилов смотрит на часы.

— Задание выполнено в полтора часа вместо трех. Хорошо!—констатирует он, и, достав тетрадку, начинает подсчитывать норму выработки. Цифры быстро заполняют бумагу.

— 163 процента, — говорит мастер удовлетворенно. — Молодцы ребята, славно поработали!

Л. БУТОРИНА.

РАК И БОРЬБА С НИМ

Сегодня открывается областная онкологическая конференция. Участники конференции будут изучать опыт десятилетней научной, практической и общественной работы Свердловской онкологической клиники.

В дореволюционное время никакой борьбы против рака в Свердловской области не велось. Не было ни одного специалиста, ни одного рентгеновского аппарата, не было и радия. Буржуазия бывшего Екатеринбурга лечилась от злокачественных опухолей в Москве и за границей, а трудящиеся, заболевшие раком, погибали в страшных мучениях.

В 1930 году при Уральском физиотерапевтическом институте создается маленькое онкологическое отделение. В то время не только население, но и большинство врачей старшего поколения считало рак неизлечимой болезнью. Путем лекций, бесед, выступлений в научных обществах, демонстрацией излеченных больных нам постепенно удалось изменить это ложное и вредное представление. Лучшими нашими помощниками и пропагандистами были сами излеченные больные, приезжавшие со всех концов Урала. По совету выздоровевших к нам поступали все новые и новые больные.

Пришлось постепенно расширять отделение, которое в настоящее время вместо первоначальных 20 имеет 75 коек. За десять с лишним лет онкологической клиникой окончательно излечено от рака свыше 1200 человек. Тысячи больных получили временное избавление от страданий—на годы и месяцы. Однако смертность от рака остается еще значительной. Поэтому мы ставим перед собой боевую задачу — добиться дальнейшего увеличения коэфициента излечимости и снижения процента смертности.

В настоящее время большинство врачей хорошо знает, что рак вполне излечим только в начале заболевания. Если бы все больные злокачественными опухолями начинали лечиться в ранней стадии болезни, то случаи смерти от рака стали бы невозможны. Но, к сожалению, люди, заболевшие раком, часто не обращают внимания на незначительные, хотя и упорные болезненные расстройства, не обращаются во-время к врачу. Да и сами врачи далеко не всегда распознают рак. Правда, распознавание рака в ранней стадии—дело нелегкое. Вот почему на конференции вопросу диагностики рака, диагностическим ошибкам и борьбе с ними будет уделено особое внимание.

Одновременно с улучшением способов распознавания рака следует улучшить и методы его лечения. Конференция рассмотрит новые способы лечения злокачественных опухолей. Специальный доклад будет посвящен лечению рака сывороткой академика Богомольца. Доклад на эту тему сделает доктор Шиперова.

На конференции также будет обсуждаться новая методика оперативного лечения при помощи электроножа. Кандидат медицинских наук Шульман расскажет о замечательных успехах применения электрохирургического метода при удалении пораженного раком желудка.

С докладами о раке грудной железы выступят профессор Ратнер, кандидаты наук Горюнова, Гекчин, врачи Бенедиктова, Веденина, Гильберт, Копылова, Хайновский, Шарлаш.

Заболевание раком грудной железы встречается довольно часто и не только у старух, как думали раньше, но нередко у пожилых и даже у молодых женщин. Участники конференции детально и всесторонне обсудят методы распознавания и лечения рака грудной железы.

Несомненно, в самом ближайшем будущем удастся значительно увеличить число выздоравливающих от рака. Но все же некоторый процент хронических больных останется. Правительство и партия требуют от нас, чтобы эти больные были окружены особой заботой. Для них надо создать специальное лечебное учреждение, где они получат необходимый уход, который почти невозможен в домашних условиях. По ходатайству онкологической клиники Наркомздрав РСФСР неоднократно требовал от облздравотдела открыть дом хроников. Однако руководители облздравотдела указания Наркомздрава не выполнили.

Не осуществлено и постановление исполкома облсовета об организации общежития для больных, приезжающих из районов и соседних областей. А такое общежитие чрезвычайно необходимо для тех больных, которые лечатся рентгеновскими лучами и радием амбулаторно. Некоторые из них из-за отсутствия квартиры вынуждены прекращать лечение. Облздравотдел должен, наконец, серьезно отнестись к организации общежития для приезжающих больных и дома хроников.

Онкологическая конференция обсудит вопрос о статистике рака, которая имеет огромное значение. После лечения больные раз'езжаются в самые отдаленные места Свердловской и соседних областей. Чтобы судить о результатах лечения, клиника должна иметь полные сведения о судьбе больных—живы ли они, работоспособны ли, появились ли возвраты болезни и т. д. Для получения таких сведений и статистической разработки их при клинике создан отдел социальной патологии рака. Уже в течение многих лет этот отдел ведет переписку с бывшими больными и их родственниками. Полученные им сведения послужили ценным материалом для научной разработки методов лечения.

Областная онкологическая конференция закончит свои работы 20 мая. Она, несомненно, сыграет большую роль в деле дальнейшего совершенствования методов лечения рака. Строгий критический анализ будет полезен коллективу онкологической клиники.

На конференции должны принять участие широкие массы медицинских работников. Только при поддержке всех врачей, органов здравоохранения и всей советской общественности возможна действенная борьба против рака.

Профессор Л. РАТНЕР.
Научный руководитель онкологической клиники института физиотерапии и курортологии.

В краеведческом музее

11 января 1871 года в б. Екатеринбурге по инициативе учителя местной гимназии Анисима Егоровича Клер было основано Уральское общество любителей естествознания. Одновременно было положено основание научной библиотеке общества и краеведческому музею.

Первоначальный фонд как библиотеки, так и музея был очень невелик. В бельевую корзину, стоявшую в сарае, были собраны все экспонаты и литература, которая состояла из нескольких книг, пожертвованных членами общества. Но уже через год библиотека состояла из 3.000 книг. По мере роста библиотеки и ее авторитета книжный фонд все более увеличивался. Немалую долю в общем количестве книг занимали пожертвования уральских краеведов Чупина, Шишонко, Кроненберга и других. Но, библиотека открывала двери только для немногих, в первую очередь для членов общества,—ее богатства были недоступны для широких масс.

В настоящее время научно-краеведческая библиотека при Свердловском краеведческом музее располагает большим книжным фондом и становится базой научных работ. Из Москвы, Ленинграда, Горького и других городов лица, готовящиеся к научной деятельности, приезжают работать над материалами библиотеки. С каждым днем расширяется и круг местных научных работников и краеведов-любителей, пользующихся книжным богатством музея.

Книжный фонд библиотеки, пока еще неполностью разобранный в части иностранной литературы, хранит ряд уникальных изданий: первые книги гражданского шрифта, изданные при Петре I, лютеровская библия и ряд книг, изданных в Венеции, Гамбурге, Амстердаме и других городах в XVI—XVII веках.

Не меньшую ценность представляют собой, например, такие рукописные книги, как «Краткое сведение о Пермской губернии», которую можно отнести по времени к 1805 году, и «Ведомость о казенных и партикулярных заводах, состоящих под ведомством канцелярии Главного Заводов Правления». Автор и дата составления этой книги неизвестны, но, судя по встречающимся в ней данным, она написана не позже 1768 года. Рукопись эта имеет особо важное значение по своему цифровому материалу, относящемуся к 1766 и 1767 годам.

На очереди стоит весьма большая работа по разборке литературы на английском, немецком, латинском, греческом, шведском и других языках. В этой работе неоценимую помощь библиотеке могут оказать специалисты Государственного университета и Педагогического института.

Книжный, журнальный и рукописный фонды библиотеки представляют обширное поле для научно-исследовательской работы. Материалы библиотеки по истории горнозаводской промышленности дают огромное количество фактов, в первую очередь, для диссертационных работ молодых научных кадров свердловских высших учебных заведений.

Г. СУШКОВ.
Заведующий историческим отделом Областного краеведческого музея.

Пришкольный земельный участок

В конце августа прошлого года Наркомпрос РСФСР издал приказ об улучшении работы сельской средней школы. При всех неполных средних и средних школах Наркомпрос обязал организовать пришкольные учебные участки, огородить их, приобрести мелкий инвентарь, обеспечить вспашку и снабжение посадочным материалом. Преподаватели биологии с большим интересом отнеслись к организации опытного пришкольного участка и к предстоящим работам на нем. Многие школы нашей области провели серьезную подготовку к весенним работам на участке.

Выделены пришкольные учебные участки в большинстве школ Белоярского района. В этом районе многие преподаватели биологии и заведующие начальными школами активно готовятся к весенним работам. В колхозе «Яровой колос» участники семинара преподавателей прошли практику.

Интересную подготовительную работу проводит Криулинская неполная средняя школа, Красноуфимского района (преподаватель биологии тов. Баталов). Звенья юннатов изучают опыт передовиков сельского хозяйства окружающих колхозов, подробно записывают его, чтобы затем применить в процессе опытной работы на участке.

Абсолютное большинство сельских школ и значительное количество городских развертывают работу на пришкольных учебных участках. Преподаватели биологии с большим желанием берутся за это дело.

Но их тревожит то обстоятельство, что многие участки не огорожены, а исполкомы райсоветов, районо и директоры школ не проявляют особой заботы по этому поводу; не ясно, как организовать работу летом, чему они должны научить ребят в процессе работы на участке, какие основные разделы нужно организовать на участке и т. д. Все эти вопросы различные школы решают по-разному. Отделы народного образования на местах недостаточно раз'яснили роль и значение пришкольных учебных участков.

Нужно помнить, что земельный пришкольный участок не огород, где выращиваются различные овощи, а учебная лаборатория под открытым небом, где учащиеся полно и всесторонне изучают жизнь растения, его особенности, его требования к почве, климату и различным удобрениям.

Участки должны иметь все сельские школы, все педучилища и, по возможности, все городские школы. Размеры участка не должны превышать 0,5 га. Участок должен быть при школе или не далее 1 километра от школы. План участка должен включать следующие основные разделы:

1) Раздел для работы 1—4 классов, где учащиеся будут выращивать горох, фасоль, черные бобы, редис, картофель, капусту, огурцы, морковь, ягодники, плодовые деревья, цветочно-декоративные растения и другие.

2) Раздел морфологии и биологии растений, который должен быть организован в соответствии с программными требованиями по ботанике 5 класса (вегетативное размножение, гибридизация, яровизация, явления фотопериодизма, опыты с прищипкой и пасынкованием и т. д.).

3) Раздел систематики растений, который должен быть организован в соответствии с программными требованиями по ботанике 6 класса.

4) Раздел для постановки опытов по основам дарвинизма (определенная и неопределенная изменчивость, искусственный отбор, борьба за существование, стадийность развития растений, внутрисортовое скрещивание самоопылителей и т. д.).

5) Плодовоягодный сад и небольшой питомник, где в штамбовой и стелющейся форме будут выращиваться плодовые деревья и ягодники.

6) Раздел, на котором будет проводиться опытная работа с овощами и картофелем (сортоизучение овощей и картофеля, уточнение площади питания, яровизация, биоптизация, мульчирование и т. д.).

7) Раздел, где будет проводиться опытная работа с хлебными культурами.

8) Раздел, где будут поставлены опыты по выращиванию и выведению лучших сортов кок-сагыза.

На участке должны быть небольшая метеорологическая станция, парничок и теплица. Имея теплицу, Косулинская неполная средняя школа может проводить опытную работу с растениями круглый год.

Вся учебно-опытная работа на земельных участках должна тщательно фиксироваться в специальных дневниках. Юннаты свердловских школ №№ 74, 61, 12, 39 и др. проводят интересную работу в живых уголках, но они ее почти не фиксируют или фиксируют небрежно. То же можно сказать о школах Арамильского, Красноуфимского и других районов.

Работа на участке будет проводиться всей массой учащихся, звеньями и индивидуально. Звенья лучше формировать по принципу добровольности. Каждое звено и отдельные юннаты обязательно должны иметь план своей работы. Начатую на участке работу нужно обязательно доводить до конца, причем так, чтобы в конце получить яркие показательные результаты, а для этого участок ни на один день не должен оставаться безнадзорным.

Директор школы должен так распределить отпуска учителей, чтобы часть из них всегда была в школе и должна быть осведомлена о том, что нужно делать на участке. Нужно также учесть всех ребят, которые на лето никуда не выедут, и организовать их на работу на участке.

Комсомольские и пионерские организации могут взять шефство над участками. Дело чести каждой школы—иметь хороший земельный опытный участок.

И. ПОДГРУШНЫЙ.
Научный сотрудник Института усовершенствования учителей.

У трех хозяев...

Свердловский макаронно-кондитерский комбинат строится очень давно. Но до сих пор он еще не выстроен.

Причины столь медленного строительства кроются, прежде всего, в отсутствии настоящего хозяина. Кто только ни строил макаронно-кондитерский комбинат! Лишь за четыре месяца 1941 года стройка побывала в трех ведомствах.

На стройке плохо организован труд. Работы ведутся без графика. Месячный график составляется вообще в половине и конце месяца. Рабочие в течение смены побывают на 5—6 местах.

Техническое руководство строительством осуществляется плохо. Одну и ту же работу нередко переделывают по нескольку раз. В бисквитном корпусе смонтирован паропровод без учета того, что там должна проходить галлерея, соединяющая тарный, бисквитный и макаронный корпуса. Теперь паропровод необходимо переделывать.

Безобразно поставлено снабжение строительными материалами. По графику в мае надо форсировать работы в конфетном корпусе. Но на место не подвезены лесоматериалы, кирпич. Вместо стройматериалов на-днях был получен один вагон черенков для молотков.

Вызывают недоумение отношения между заказчиком и подрядчиком. Дело доходит до того, что дирекция комбината отказывает строительству подвозить на площадку грузы по железнодорожной ветке, требуя их выгрузки на станции Шарташ.

Все это привело к недопустимой затяжке строительства комбината. Дальше такое положение терпимо быть не может.

Б. МИРЗУНТОВ.

ВОЙНА В КИТАЕ

(Обзор с 9 по 16 мая)

В Северном Китае за последнее время крупные военные операции развернулись в южной части провинции Шаньси и северо-западной части провинции Хэнань. Японское командование, сконцентрировав в этом районе крупные силы численностью свыше шести дивизий, предприняло наступление на позиции китайских войск в районе Чжунтяошаньских гор. Японское командование поставило задачу очистить указанный район и выйти на северный берег реки Хуанхэ в районе Юаньцюя с целью овладения имеющимися в этом районе переправами через реку. 7 мая японские войска начали наступление одновременно в нескольких направлениях. Колонны японских войск наступали на Пинлу, Сясянь, Цюйво, Ичэн, Циньшуй и Венсянь. Наступление поддерживалось действиями авиации. Наиболее ожесточенные бои развернулись в районе Ичэна, Цзянсяня, Сясяня и Пинлу. На отдельных участках фронта японские войска применяли отравляющие вещества. Основной удар был направлен на Юаньцюй. Наступавшая в этом направлении японская колонна заняла Юаньцюй и вышла к берегу Хуанхэ, разделив китайские войска на две группы, которые продолжают оказывать сопротивление японцам на всех направлениях.

В Центральном Китае крупные военные операции развернулись в провинции Хубэй и на восточном побережье—в провинции Чжэцзян.

В провинции Хубэй японские войска, как заявляют представители японского командования, с целью предотвращения готовившегося наступления китайских войск предприняли наступление на широком фронте от Ичана, в центральной части провинции, до Суйсяня, в северо-восточной части провинции, общим протяжением до 400 клм. Китайское командование считает, что наступление в провинции Хубэй было предпринято японскими войсками с целью предупреждения переброски крупных китайских подкреплений в южную часть провинции Шаньси и в провинцию Хэнань. Видимых успехов на этом участке фронта японским войскам достигнуть не удалось.

В провинции Чжэцзян ожесточенные бои за истекшую неделю развернулись в районе южнее станции Чжунцзи, на Чжэцзян-Цзянсийской железной дороге. Получив крупные подкрепления, японские войска приостановили продвижение китайских войск и перешли в наступление. За последние дни японцы продвинулись на 40—50 клм. от станции Чжунцзи.

В Южном Китае японские войска предприняли наступление в районе восточнее Кантона. Сосредоточив войска численностью до 10 тыс. человек в районе Цзенчэн-Шилун, японцы предприняли наступление вдоль шоссейной дороги на восток в направлении на город Боло. Город занят японцами. Китайские войска развивают активные операции в тылу японских войск, нарушая их коммуникационные линии.

16 мая (ТАСС).

Война в Европе, Африке и Азии

ДНЕВНИК ВОЕННЫХ ДЕЙСТВИЙ

На англо-германском фронте отмечается значительная активность английской авиации. Днем 15 мая, передает агентство Рейтер, английские самолеты предприняли ряд атак против германских торговых судов. В ночь на 16 мая главным об'ектом операций английских военно-воздушных сил был Ганновер. Соединения крупнейших английских бомбардировщиков совершили налет на Берлин. Бомбардировке подверглись, кроме того, Гамбург, Куксхавен, доки Кале, Булони и Дьепа, Сен-Назера и Лориана (Франция). Английские самолеты совершили также налет на Эймейден (Голландия).

В течение 15 мая и в ночь на 16 мая, сообщается в сводке германского командования, германские бомбардировщики и истребители атаковали несколько английских аэродромов. Дальнейшие атаки германской авиации были направлены против портовых городов Шотландии и Южной Англии.

Действия германо-итальянской авиации против опорных пунктов англичан, расположенных в Средиземном море, принимают все более ожесточенный характер. Основной удар германо-итальянских воздушных сил направляется против Мальты, Крита и Кипра—главнейших английских баз в восточной части Средиземного моря. В сводке германского командования указывается, что германские самолеты, совершившие налет на остров Мальта, бомбардировали аэродром Лука. Бомбардировке подвергся также остров Крит. Итальянские самолеты, говорится в сводке итальянского командования, бомбардировали остров Кипр. Английская же авиация, отмечается в коммюнике английского командования, бомбардировала аэродромы на Додеканезских островах. Налет был совершен также на Бенгази; отмечены прямые попадания бомб в железнодорожное полотно.

В Северной Африке наиболее ожесточенные бои происходили у Соллума, на ливийско-египетской границе. В сводке германского командования указывается, что крупные части англичан при поддержке танков предприняли наступление на форт Капуццо и Соллум. Часть английских войск, говорится далее в сводке, вступила в Соллум. Агентство Рейтер передает, что английские части, оперирующие в районе Тобрука и Соллума, продолжают наступление.

В Восточной Африке, в Абиссинии, согласно сводке итальянского командования, продолжаются ожесточенные атаки англичан на итальянские позиции в секторе Амба-Алаги. Южноафриканские войска, говорится в коммюнике английского командования на Ближнем Востоке, действуя совместно с абиссинскими партизанами, заняли две новых позиции, прикрывающие Амба-Алаги.

В южных районах Абиссинии активных военных действий не было.

Английская авиация, указывается в коммюнике командования английских воздушных сил на Ближнем Востоке, подвергла бомбардировке форт Менди (Восточная Абиссиния) и обстреляла из пулеметов позиции и скопления итальянских войск в Шашамане.

В Ираке, согласно коммюнике английского командования на Ближнем Востоке, в районах Басры и Хаббании все спокойно. В настоящее время, говорится далее в коммюнике, в Ирак переброшено некоторое число германских самолетов.

В коммюнике командования английских воздушных сил на Ближнем Востоке отмечается, что английская авиация, действующая в Ираке, продолжает атаковать позиции иракских войск, аэродромы, железные дороги и автотранспорт. Бомбардировке подверглись Амара, Рашид, Мосул и железная дорога близ Багдада.

Кроме того, согласно коммюнике иракского командования, английская авиация вновь подвергла бомбардировке Багдад.

16 мая (ТАСС).

ПОЛОЖЕНИЕ НА ЛИВИЙСКО-ЕГИПЕТСКОМ ФРОНТЕ

ЛОНДОН, 16 мая (ТАСС).

Как сообщает агентство Рейтер, в лондонских авторитетных кругах указывают, что в Ливии концентрируются германо-итальянские войска, видимо, с целью наступления на Египет. В настоящее время основные силы противника прикрываются передовыми частями, которые непрерывно производят рекогносцировку. Английские войска используют всякий случай для вступления в бой и нанесения удара передовым силам неприятеля до прибытия его основных резервов.

Наряду с этим, подчеркивает агентство, необходимо отметить существенные различия в обстановке по сравнению с прошлым годом, когда итальянские войска перешли египетскую границу. В то время Италия имела здесь большую, хорошо вооруженную армию. На обширной территории Ливии были созданы огромные военные склады. Противник тогда располагал в большом количестве всеми видами транспорта и имел крупные запасы горючего. Порты на Ливийском побережье были в несравненно лучшем состоянии, чем теперь, после бомбардировок. Кроме того, перед противником не стояла угроза удара с фланга, которая теперь возможна из Тобрука. Создание новых неприятельских баз снабжения будет происходить в более трудных условиях.

Англичане в настоящее время располагают в Египте более значительными воздушными силами, чем в прошлом году, причем английская авиация проявляет большую активность. Линии же коммуникаций противника стали более уязвимыми.

ВВЕДЕНИЕ ПРОДОВОЛЬСТВЕННЫХ КАРТОЧЕК В БУХАРЕСТЕ

БУХАРЕСТ, 16 мая (ТАСС).

Газета «Сяра» публикует официальное коммюнике государственного субсекретариата снабжения о введении карточной системы на сахар, мясо, муку, хлеб и подсолнечное масло для населения Бухареста и его предместий. Семья до 5 человек получает одну карточку. Семья, состоящая из 6 и более человек, получает две карточки.

ПРОТЕСТ СОВЕТСКОГО ПРАВИТЕЛЬСТВА ПРОТИВ ЗАДЕРЖАНИЯ ПАРОХОДА «КОЛУМБИЯ»

ВАШИНГТОН, 15 мая (ТАСС).

7 мая с. г. в Сан-Франциско распоряжением государственного департамента США был задержан груз шерсти и кожи, закупленных Советским Союзом в Аргентине и Уругвае и перегружавшихся на зафрахтованный Амторгом шведский пароход «Колумбия» для следования в СССР.

Чрезвычайный и полномочный посол СССР в США т. Уманский 14 мая с. г. посетил государственного секретаря США г. Хэлла и вручил ему от имени Советского правительства ноту протеста против задержания парохода «Колумбия» с советским грузом.

СЕНАТ США ОДОБРИЛ ЗАКОНОПРОЕКТ О КОНФИСКАЦИИ ИНОСТРАННЫХ ПАРОХОДОВ

НЬЮ-ЙОРК, 16 мая (ТАСС).

По сообщению агентства Ассошиэйтед Пресс, сенат большинством 59 голосов против 20 одобрил законопроект, дающий президенту право конфисковать иностранные пароходы, находящиеся в американских портах. Большинством 43 голосов против 38 сенат отклонил предложение запретить президенту передавать конфискованные суда одной воюющей стране другой. Этот законопроект касается свыше 80 иностранных судов, в том числе 28 итальянских и 2 германских. Недавно аналогичный законопроект был одобрен палатой представителей.

ВЫСТУПЛЕНИЕ ЧЕРЧИЛЛЯ В ПАЛАТЕ ОБЩИН

ЛОНДОН, 15 мая (ТАСС).

Как передает агентство Рейтер, Черчилль не сделал в палате общин заявления об исходе переговоров представителя министерства иностранных дел Киркпатрика с Гессом. Черчилль заявил, что он сделает в палате общин соответствующее заявление, как только представится возможность. «Но,—заявил Черчилль,—выбирая момент для такого заявления, я буду руководствоваться общественными интересами».

ЗАЯВЛЕНИЕ ИДЕНА В ПАЛАТЕ ОБЩИН

ЛОНДОН, 15 мая (ТАСС).

Как передает агентство Рейтер, отвечая на запросы в палате общин, министр иностранных дел Иден заявил, что правительство предпринимает шаги против переброски германских самолетов в Сирию. Иден указал, что сведения, находящиеся в распоряжении правительства, свидетельствуют о том, что французские власти разрешили немцам использовать аэродромы в Сирии для полетов в Ирак. Правительство предпримет действия против этих немецких самолетов на сирийских аэродромах. Французское правительство, продолжал Иден, не сможет избежать ответственности за создавшееся положение.

Иден заявил, что правительство США полностью в курсе этого вопроса.

Теплофикация Свердловска

Оргкомитет по теплофикации города, созданный по инициативе Уральского отделения научно-технического общества энергетиков, наметил пути к практическому разрешению вопроса о теплофикации города. Она даст большую экономию топлива, улучшит санитарное состояние города и создаст лучшие бытовые условия в квартирах жителей (позволит расширить сеть парового отопления, даст возможность широко пользоваться горячей водой для бытовых нужд и т. д.).

Позавчера этот вопрос рассматривал президиум исполкома Свердловского горсовета. Решено сосредоточить все вопросы теплофикации при Управлении городского архитектора. К составлению генеральной схемы теплофикации привлечь научно-технические силы города.

НАБОР ПЛАНЕРИСТОВ

Свердловский планерный клуб проводит набор курсантов. Ежедневно сюда приходят десятки юношей, желающих обучаться планерному спорту. Занятия начнутся с первых дней июня. Курсанты будут учиться летать на планере УС-6 с тракторостарта.

25 мая состоится выпуск группы, обучавшейся полетам на планере с амортизатора. В этом наборе кончают курс учащиеся ремесленных училищ и школ ФЗО. Сейчас они совершают самостоятельные полеты.

ЛЕКЦИИ ОБ АРХИТЕКТУРЕ

Свердловское отделение Союза советских архитекторов проводит лекции и доклады по истории и теории архитектуры. Позавчера в клубе мастеров искусств состоялся доклад проф. К. Т. Бабыкина об архитектуре Екатеринбурга. Была организована небольшая выставка старинных зданий города. 22 мая состоится доклад архитектора тов. Голубева о зодчем эпохи Возрождения Палладио.

ПОСЛЕДНИЙ КОНЦЕРТ ШАХТЕРСКОГО АНСАМБЛЯ

В концертном зале Филармонии 18 мая состоится последнее выступление шахтерского ансамбля, который вернулся с гастролей, прошедших с большим успехом в Егоршино, Красноуральске, Карпинске и Кизеле.

Первый концерт ансамбля в Свердловске был очень тепло принят зрителями. Ансамбль на высоком уровне мастерства исполнил обозрение «Счастливый путь». Великолепно были исполнены артистами ансамбля украинские пляски, в которых проявился и пылкий темперамент молодости, и виртуозная техника танца. Большое впечатление произвело исполнение хором народных песен «Ноченька», «Реве та стогне Днипр широкий», а также песен «Дорожная», «Москва» и других. Лирически мягко и взволнованно прозвучали украинские песни в исполнении трио бандуристов.

После концерта в Свердловске шахтерский ансамбль выедет в Челябинскую область, где будет выступать перед горняками Копейска и Коркина.

ХРОНИКА ИСКУССТВ

Вступившая в труппу Свердловского театра оперы и балета им. А. В. Луначарского артистка О. И. Егорова 15 мая с успехом исполнила партию Аиды в опере Верди «Аида». 18 мая Егорова выступит в партии Тоски в одноименной опере Пуччини, а 24 мая она будет исполнять партию Рахили в опере «Дочь кардинала»—Галеви. В этом же спектакле впервые в роли Елиазара выступит артист Г. Терентьев.

* * *

По приглашению Свердловской филармонии в Свердловск приезжает Вольф Мессинг (Вильнюс), артист эстрады, выступающий со своеобразной программой «Психологические опыты». Гастроли Мессинга в Харькове, Горьком и других советских городах привлекли большое внимание зрителей.

ПЕДИНСТИТУТ ПЕРЕД ЭКЗАМЕНАМИ

В свердловских педагогическом и учительском институтах на выпускных курсах позавчера начались проверочные диктанты по русскому языку. По приказу Народного комиссариата просвещения, студенты, получившие плохую оценку, к государственному экзамену допускаться не будут.

В первый день диктант писали на четырех факультетах. В основном результаты получились хорошие. На факультете иностранных языков из 15 студентов 6 получили отлично, 5—хорошо и 4—посредственно. По историческому факультету учительского института из 28 студентов ни один не получил плохой оценки. Неудовлетворительно написали по обоим институтам только три студента. Диктант продолжается на остальных факультетах.

М. ИВОНИН.

НОВЫЙ НАУЧНЫЙ ТРУД ОБ УРАЛЕ

В Свердловске получена брошюра заведующего геологическим сектором Уральского филиала Академии наук СССР кандидата геолого-минералогических наук А. А. Иванова. Брошюра посвящена вопросам золотого и редкометалльного оруденения на Урале, снабжена рисунками и картами. Она выпущена в Москве Академией наук.

НА ПЕРВОМ МЕСТЕ

Свердловский горно-металлургический техникум в социалистическом соревновании техникумов Наркомата цветной металлургии занял первое место.

Техникум получил денежную премию—20 тысяч рублей.

Ряд работников и преподавателей техникума награждены значком «Отличник социалистического соревнования цветной металлургии». Среди них В. М. Сивков — директор техникума, И. С. Воинков—заведующий учебной частью, А. Г. Бельфорт — преподаватель математики, С. М. Гоштейн—преподаватель аналитической химии, А. А. Ермолаев — преподаватель технического черчения.

«Похвальный лист Наркомцветмета» получили П. И. Фруэнтов—преподаватель русского языка и литературы, А. Г. Конев—преподаватель истории и А. П. Корякина—преподаватель политэкономии.

В. КАЛУГИН.

В НЕСКОЛЬКО СТРОК

✪ Экскурсию на месторождение розового мрамора, железных и рудных ископаемых провел профессор Свердловского горного института тов. Клер с членами геологического кружка при Нижне-Тагильском музее краеведения

✪ К строительству железнодорожной больницы на 300 коек в Октябрьском поселке приступает в этом году управление железной дороги им. Л. М. Кагановича.

✪ До 800 молодых колхозников Алапаевского района примут участие в двухдневном туристском походе.

✪ Два здания для детских яслей, конный двор на 40 голов построили колхозники сельхозартели имени Кирова, Ново-Лялинского района.

Е. С. КОЗЛОВ—дворник домоуправления № 97 Октябрьского района г. Свердловска. За высокие показатели в борьбе за культуру и чистоту города исполкомом городского совета депутатов трудящихся награжден почетной грамотой «Лучший дворник города» и денежной премией 300 руб. На снимке: тов. КОЗЛОВ на своем участке по ул. Народной воли.

Фото И. Тюфякова.

ВЫСТАВКА ПЕЙЗАЖЕЙ

В зале каслинского литья Картинной галлереи открылась выставка пейзажей свердловских художников: И. К. Слюсарева, Н. С. Сазонова, А. Ф. Узких, С. А. Дерябина, В. И. Бояринцева и О. Тавриной.

Пейзажи отражают, главным образом, природу Урала. Тов. Слюсарев представил произведения: «В парке Дворца пионеров», «Река вскрылась», «Зимнее утро», «Весенняя вода», тов. Сазонов — «Колхозная мельница», «Волга», тов. Бояринцев—«Яблоневый сад на Урале» и другие.

СОРЕВНОВАНИЕ ТЯЖЕЛОАТЛЕТОВ

В Свердловске сегодня начинаются соревнования тяжелоатлетов на первенство города. Лучшие штангисты и борцы выступят 17 и 18 мая в спортзале «Локомотива». В числе других звание чемпионов города по борьбе оспаривают борцы первого всесоюзного разряда тт. Аверин («Локомотив») и Назаров («Металлург Востока»).

ПРОИСШЕСТВИЯ

Домработница-воровка. Н. Иванова жила домработницей в доме № 3 по улице А. Толстого в Свердловске (Новый поселок). Однажды в отсутствие хозяев Иванова собрала в узел принадлежавшие им вещи и хотела скрыться. В воротах ее задержал участковый уполномоченный милиции тов. Гаев.

ПОПРАВКА

В отчете с отчетно-выборного собрания парторганизации Верх-Исетского завода (см. «Уральский рабочий» № 111) по вине автора В. Старикова допущены ошибки. Апрельский план заводом перевыполнен. Выполнен он и по ассортименту, в то время, как автор утверждал обратное. Неправильно изложено выступление тов. Скарлыгина; выплавка авторессорных сталей заводом освоена.

Зам. ответственного редактора Н. Т. ПЕТРОВ.

18 МАЯ — Свердловская Государственная Филармония — Дом Красной Армии — 1-й раз в Свердловске — ВЕЧЕР ПСИХОЛОГИЧЕСКИХ ОПЫТОВ — Вольф МЕССИНГ (Вильнюс) — Вольф МЕССИНГ при участии публики проводит ряд сложных опытов и экспериментов по отгадыванию и передаче мыслей. Начало 9 час. вечера. Билеты продаются в кассах ДКА и Филармонии с 2 час. дня. По коллективным заявкам скидка.

18 МАЯ — КОНЦЕРТНЫЙ ЗАЛ — последний концерт — ШАХТЕРСКИЙ АНСАМБЛЬ ПЕСНИ и ПЛЯСКИ — Состав 180 артистов. Программа: обозрение «СЧАСТЛИВЫЙ ПУТЬ» ПЛЯСКИ: краснофлотская, молодежная, украинские и др.

ГОСУДАРСТВЕННЫЙ ТЕАТР ОПЕРЫ и БАЛЕТА им. А. В. ЛУНАЧАРСКОГО. Телефоны: Д1-06-48, Д1-06-28, Д1-33-66. На-днях премьера — Леонковало — ПАЯЦЫ — Большой балетный дивертисмент. Билеты продаются в кассе театра и через уполномоченных на предприятиях.

ТЕАТР ОПЕРЫ и БАЛЕТА имени А. В. Луначарского. Тел. Д1-33-51. Нач. в 8 час. в. — СЕГОДНЯ ДОЧЬ КАРДИНАЛА. 18-V, утро, абон. 8, ФРА-ДИАВОЛО. 18-V, вечер, ФЛОРИЯ ТОСКА

Драматический театр. Тел. Д1-07-28, Д1-30-86. Касса открыта с 2 час. дня. Нач. в 8 час. в. — СЕГОДНЯ, вне абонем., КОРОЛЬ ЛИР. 18-V, утро, цены местам от 1 р. 50 к. до 11 р. 50 к. абон. 17, ДАМА-НЕВИДИМКА. 18-V, вечер, вне абон. ЖИВОЙ ТРУП

Театр юных зрителей. Тел. Д1-53-47. Ул. Ленина, 50. — СЕГОДНЯ, нач. в 4 часа дня, абон. 6 и 39, ТИМУР и ЕГО КОМАНДА. Абонемент 39 делает отметку в кассе.

Кинотеатр Мюд. Тел. Д1-02-63 — Девушка с того берега. Нач.: 11, 2, 3-30, 5, 7, 8-15, 9-30, 10-45.

Кинотеатр Октябрь. Тел. Д1-02-66 — Майская ночь. Нач.: 10, 11-30, 1, 2-20, 3-40, 5, 6-30, 8, 9-20, 10-40.

Кинотеатр Совкино. Тел. Д1-04-70 — РАЗГРОМ ЮДЕНИЧА. Нач.: 9, 10-30, 12, 1-30, 3, 4-30, 6, 7-30, 9, 10-30.

Кинотеатр Рот фронт. Тел. Д1-04-53 — Последний аттракцион. Нач.: 10-30, 12, 1-30, 3, 5-15, 7, 8-45, 10-30.

Кинотеатр им. Макковского. Тел. Д1-79-04 — РАЗГРОМ ЮДЕНИЧА. Нач.: 3-20, 5, 6-40, 8-20, 10.

Кинотеатр Темп на УЗТМ. Тел. Д1-90-00 доб. 5-28. — Последняя ночь. Нач.: 6-30, 8-30, 10-30. Кинофестиваль в 5 час. Враги

Кинотеатр Сталь. Тел. Д1-04-72 — РАЗГРОМ ЮДЕНИЧА. Нач.: 4-30, 6, 7-30, 9, 10-30.

ИПОДРОМ — 18 МАЯ БЕГА — Начало в 4 ч. дня.

Театр Музыкальной комедии — Сегодня, вне абонемента, ПАГАНИНИ — 18 мая, утро, абонем. 13 и 22, СОЛОВЬИНЫЙ САД. Абонемент 22 прикрепляется на места в кассе. 18 мая, вечер, вне абон., БАЯДЕРКА. Билеты продаются в кассе театра с 3 час. дня до 9 час. вечера. По коллективным заявкам предоставляется скидка. Начало спектаклей в 8 час. веч.

Окружной Дом Красной Армии — УРАЛВО — Сегодня — Концерт ансамбля красноармейской песни и пляски УралВО — В ПРОГРАММЕ: оборонные, народные песни. Произведения классиков. Пляска. Танцы под джаз-оркестр до 3 час. ночи. Начало в 9 час. вечера. Билеты продаются в кассе ДКА.

КВАРТИРА 2 комнаты 34 метра с кухней в Казани меняю на квартиру в Свердловске. Звонить телеф. Д1-85-00, доб. 291.

ПРОДАЕТСЯ ДОМ Арамильский переулок, вблизи трамвайной остановки. Телеф. Д1-81-90. С 6 часов вечера.

На основании постановления правления Всекохудожника от 26 апреля 1941 г. Свердловская межобластная контора Управления реализации художественных произведений ВКСХ с 15 мая 1941 года ЛИКВИДИРУЕТСЯ. Все претензии к Свердловской конторе необходимо направлять до 15 июня 1941 года по адресу: МОСКВА, Петровка, 5, ликвидком управления реализации ВКСХ.

IV ОБЛАСТНАЯ ОНКОЛОГИЧЕСКАЯ КОНФЕРЕНЦИЯ ОТКРЫВАЕТСЯ Сегодня, в 7 час. вечера, в помещении главной аудитории Свердловского мединститута (площадь Коммунаров). ПРИГЛАШАЮТСЯ МЕДИЦИНСКИЕ РАБОТНИКИ ОБЛАСТИ И ГОРОДА. ОРГКОМИТЕТ.

Уральский индустриальный ИНСТИТУТ им. С. М. Кирова — 6 июня 1941 г., в 6 часов вечера, состоятся ПУБЛИЧНЫЕ ЗАЩИТЫ ДИССЕРТАЦИЙ на соискание ученой степени кандидата технических наук: I. М. П. ЛЕДНЕВА на тему: „Непосредственная прокатка стали из жидкого состояния“. Официальные оппоненты: профессор-доктор наук А. Ф. Головин, доцент, кандидат наук Е. В. Пальмов, доцент, кандидат наук М. А. Глинков. II. А. И. ЧАРУШНИКОВА на тему: „Исследование теплообмена в нагревательных печах“. Официальные оппоненты: доцент, кандидат наук И. С. Назаров, доцент, кандидат наук Б. И. Китаев. Защита состоится в аудитории 217-го факультета металлургии черных металлов. III. К. В. ЧЕРТОРЫЖСКОГО на тему: „Регулирование напряжения в сложных электрических системах при помощи бустер-трансформаторов“. Официальные оппоненты: доцент, кандидат наук П. В. Борисоглебский, инженер Уралэнерго Д. Е. Трофименко. Защита состоится в IV римской аудитории (1-й учебный корпус). На соискание ученой степени кандидата химических наук: I. Г. А. МЕДВЕДЕВОЙ на тему: „Определение неметаллических включений в стали химическим путем“. Официальные оппоненты: профессор И. А. Андреев, доцент, кандидат наук Ю. В. Карякин. Защита состоится в аудитории 261 химико-технологического факультета. С диссертациями можно ознакомиться в фундаментальной библиотеке института. Дирекция.

ТРЕБУЮТСЯ: ИНЖЕНЕР-ТЕПЛОТЕХНИК, ИНЖЕНЕРЫ-МЕХАНИКИ в от'езд (гг. Молотов, Курган), ИНЖЕНЕР ПО ТОПЛИВУ, знакомый с хранением и использованием топлива. ПЛАНОВИКИ-ЭКОНОМИСТЫ в от'езд (гг. Челябинск, Курган), МАШИНИСТКИ, ХИМИК-ЛАБОРАНТ для работы в пищевой лаборатории. Обращаться: г. Свердловск, Дом промышленности, 3-й блок, 3-й этаж, ком. № 1, или по телефону Д1-51-66.

Парку К и О для работы в цирке Мюзик-холл требуются рабочие УНИФОРМИСТЫ. Телефон Д1-32-89.

ТРЕБУЮТСЯ на постоянную и временную работу: ПЛОТНИКИ, СТОЛЯРЫ, КРОВЕЛЬЩИКИ. Обращаться: Свердловск, пер. Воеводина, 28, завод им. Воеводина, отдел найма.

ТРЕБУЮТСЯ: ПЛОТНИКИ, КАМЕНЩИКИ, АРМАТУРЩИКИ, ЗЕМЛЕКОПЫ. Обращаться: ул. Малышева, 31-а, Главторчермет, 2-й этаж, отдел кадров.

ТРЕБУЮТСЯ Исетскому пивоваренному заводу КВАЛИФИЦИРОВАННЫЕ БОНДАРИ. Жилплощадь предоставляется. Телефон Д1-97-80.

К СВЕДЕНИЮ УЧИТЕЛЕЙ ГОРОДА. ВЕЧЕРНЕЕ ОТДЕЛЕНИЕ СВЕРДЛОВСКОГО ПЕДАГОГИЧЕСКОГО ИНСТИТУТА ПРОИЗВОДИТ ПРИЕМ ЗАЯВЛЕНИЙ о поступлении на первые курсы на факультеты: 1. Исторический. 2. Русского языка и литературы. 3. Физико-математический. 4. Географический. до 25 июня 1941 года. Приемные испытания с 1 по 10 июля 1941 года. Заявления и документы следует подавать по адресу: гор. Свердловск, улица Малышева, 46, пединститут, приемная комиссия. ДИРЕКЦИЯ.

Уральское отделение СОЮЗТРАНСПРОЕКТА ПРИНИМАЕТ ЗАКАЗЫ НА ПРОЕКТИРОВАНИЕ: ПОД'ЕЗДНЫХ ПУТЕЙ, РЕКОНСТРУКЦИИ Ж.-Д. ЛИНИЙ и ВЕТВЕЙ, НА ИЗЫСКАТЕЛЬСКИЕ И ГЕОЛОГИЧЕСКИЕ РАБОТЫ, а также на ПРОЕКТИРОВАНИЕ ГРАЖДАНСКИХ СООРУЖЕНИЙ, ВОДОСНАБЖЕНИЯ И КАНАЛИЗАЦИИ, ОТОПЛЕНИЯ И ВЕНТИЛЯЦИИ. С заказами обращаться: Свердловск, Управление жел. дор. имени Л. М. Кагановича, комната 346. Телефон Д1-72-61.

ДАЛЬСТРОЮ ДЛЯ РАБОТЫ НА КРАЙНЕМ СЕВЕРЕ ТРЕБУЮТСЯ ИНЖЕНЕРЫ И ТЕХНИКИ: ГОРНЯКИ, РАЗВЕДЧИКИ, ГЕОЛОГИ, МАРКШЕЙДЕРЫ, ОБОГАТИТЕЛИ, ПЕТРОГРАФЫ, МИНЕРАЛОГИ, МИНЕРАЛОГРАФЫ. МЕХАНИКИ: паросиловых установок, установок внутреннего сгорания, экскаваторщики. ХИМИКИ-аналитики с университетским образованием. Работа по договору на 3 года, включая отпуск 6—8 месяцев (в зависимости от должности). Оплата по соглашению. Выехавшим на работу в Дальстрой жилищная площадь бронируется. Специалисты, изъявившие согласие работать в Дальстрое, на основании постановлений СНК СССР от 1935, 1938 и 1941 гг. по запросу Дальстроя откомандировываются в Дальстрой беспрепятственно, независимо от выполняемой ими работы. С предложениями обращаться, имея на руках документы, характеризующие трудовую деятельность, ежедневно с 10 до 2 и с 4 до 8 вечера, в воскресенье—с 12 до 5 по адресу: Свердловск, гостиница Большой Урал, ком. 10.

РОДИТЕЛИ! От шалости детей с огнем ОЧЕНЬ ЧАСТО ВОЗНИКАЮТ ПОЖАРЫ, КОТОРЫЕ ПРИНОСЯТ ВАМ и ГОСУДАРСТВУ ОГРОМНЫЕ УБЫТКИ. НЕ ОСТАВЛЯЙТЕ ДЕТЕЙ БЕЗ ПРИСМОТРА, НЕ ДОПУСКАЙТЕ ШАЛОСТИ ИХ С ОГНЕМ. КОМСОМОЛЬЦЫ и ПИОНЕРЫ! ОРГАНИЗУЙТЕ детей на охрану социалистической собственности от огня. За шалость детей с огнем отвечают их родители. Свердловское добровольное пожарное общество.

К СВЕДЕНИЮ строительных контор и промартелей! Вагоноремонтный завод имени Воеводина СДАЕТ ПО ДОГОВОРАМ МАЛЯРНЫЕ РАБОТЫ ПО ОКРАСКЕ ПАССАЖИРСКИХ ВАГОНОВ. Желающие заключить договоры могут обращаться: пер. Воеводина, 28, тел. Д1-86-10, дополн. 19.

Врач О. П. РАЙК. НЕРВНЫЕ и АЛКОГОЛИЗМ (Лечение половой неврастении). Прием с 1 до 2 и с 6 до 7 час. (кроме выходных). Ул. Ленина, 29, кв. 18. Тел. Д1-50-52.

УТЕРЯНА КРУГЛАЯ ПЕЧАТЬ транспортной конторы Октябрьского райжилуправления г. Свердловска. Считать недействительной.

МЕНЯЮ КОМНАТУ 31 мт. на квартиру в 2 комнаты, ул. Вайнера, 70, кв. 3.

Газ.-журн. тип. изд-ва «Ур. рабоч.», Свердловск, ул. Ленина, 47. Заказ № 4127. НС19878. Тираж 65000.