Уральский
ТРУБНИК

31 июля **2020** года | № **29** [8482] *газета основана в октябре 1931 года* ПЯТНИЦА 12+

НОВОСТИ

ПРИБАВКА К ПЕНСИИ

С 1 августа традиционно повысятся пенсии работающих пенсионеров.

В зачёт пойдёт по итогам 2019 года не больше трёх баллов – каждый составляет 93 рубля. Соответственно, максимально возможная прибавка – 279 рублей. Перерасчет будет производиться автоматически.

А размер накопительных пенсий россиян с 1 августа будет увеличен на 9,13 процента. Такой коэффициент определён в соответствии с полученными результатами инвестирования пенсионных накоплений по итогам прошлого года, которые в три раза превысили уровень инфляции в три процента. Средний размер накопительной пенсии составляет 956 рублей в месяц. После увеличения сумма вырастет до 1043 рублей. Прибавка составит 87 рублей.

Также прибавку получат участники программы софинансирования пенсионных накоплений. Выплата будет повышена почти на 8 процентов. После индексации участникам программы софинансирования сумма выплаты достигнет 1 841 рубля.

НОВАЯ ШКОЛА

В Билимбае на территории строящейся школы подрядчики вырыли котлован и забили 310 свай из 707, предусмотренных проектом.

Новое здание с разной этажностью возведут на улице Бахчиванджи, рядом с физкультурно-оздоровительным комплексом, который был открыт зимой. Школа спроектирована и разделена на два блока. Первый – на 200 учащихся будет предназначен для начальных классов. Второй – на 300 школьников, которые получат полное образование. Всего предусмотрено 20 классов по 25 человек.

Во дворе образовательного учреждения появятся стадион, поле для мини-футбола, беговая дорожка, площадки для гимнастики, волейбола, баскетбола, полоса препятствий для уроков ОБЖ. А в здании школы разместятся несколько классов технологии, два спортзала, тир. Стоимость строительства составляет 418 миллионов рублей. Школу планируют возвести к лету 2022 года.

ИЗМЕНИЛИСЬ ПРАВИЛА БЛАГОУСТРОЙСТВА

Отныне колористическое решение зданий следует проектировать с учётом концепции цветового решения застройки в соответствии с «Дизайн-буком» Первоуральска.

Он объединяет требования к единому визуальному облику города и правила размещения и оформления вывесок и благоустройства. В частности, информационные конструкции должны устанавливаться только после согласования с управлением архитектуры и градостроительства. В едином стиле теперь будут оформлять фасады зданий в рамках программы капремонтов.

После утверждения единых правил будут проводить планомерную разъяснительную работу с предпринимателями города, чтобы каждый понимал, к чему нужно стремиться. Внедрение «Дизайн-бука» в правила благоустройства позволит улучшить визуальную среду Первоуральска, в том числе снизить уровень визуального шума, придать городу единый облик.

ПОДПИСКА – 2020

Газета на второе полугодие.

Уважаемые читатели «Уральского трубника»!

Кто не успел подписаться на газету с доставкой на дом, то это можно сделать в любом отделении связи с сентября, на 4 месяца до конца года. Коллективных подписчиков (для них цена по-прежнему составляет 100 рублей) ждём в редакции по адресу: проспект Ильича, 14. Телефон: 66-34-56.

ДЕСАНТНИК – ПЕДАГОГ ПО ПРИЗВАНИЮ

В России 2 августа отмечается День ВДВ. Он приурочен ко дню рождения десантных войск – 90 лет назад специальное подразделение впервые осуществило высадку с самолёта для выполнения боевой задачи.

Для ветерана-десантника Виктора Лысенко это профессиональный праздник. В своё время у молодого сержанта советской армии служба в роте разведчиков в Воздушно-десантных войсках, которая проходила в Литве, Белоруссии, Германии, оставила неизгладимый след на всю жизнь. Демобилизовавшись в 1984 году, он захотел продолжить заниматься полюбившимся делом, ощущать себя в строю и готовить ребят к армии. Тогда он и пришёл в парашютно-десантный клуб. Вначале совмещал патриотическую работу с другой производственной деятельностью. А затем понял, что быть педагогом – его призвание. Виктор Борисович 35 лет возглавляет клуб «Саланг», кстати, названный так в честь курсантов, служивших в Афганистане.

Обычно в День ВДВ проходят показательные выступления воспитанников клуба – это и рукопашный бой, и прыжки с парашютом в различные символичные точки Первоуральска. В этом году из-за пандемии коронавируса массовых мероприятий с участием ребят не будет. А вот сам Виктор Лысенко – мастер спорта по парашютному спорту, осуществит 4013 прыжок в честь праздничной юбилейной даты. Это произойдёт в Екатеринбурге в составе команды из десяти ветеранов ВДВ. А накануне праздника Виктору Борисовичу в военкомате вручили медаль «90 лет ВДВ». Это одна из его многочисленных высоких наград.

В «Саланге» для воздушно-десантных войск России подготовлено более трёх тысяч парашютистов, если сложить, то получится два десантных полка. За это клуб получил орден «Генерала армии Маргелова»

Сегодня В.Б.Лысенко высококвалифицированный специалист, лауреат Всероссийского конкурса «Мастер педагогического труда», лауреат городского конкурса «Учитель года» в номинации «Сердце отдаю детям». Для сотен юных первоуральцев он открыл ощущение полёта, научил любить Родину, помог приобрести навыки физической подготовки, дал возможность для самореализации и самоутверждения. На вопрос, как же он находит общий язык с подростками, среди которых встречаются, прямо скажем, не совсем благополучные, он ответил:

– Возможно, это звучит высокопарно, но я искренний патриот. Дело, которым занимаюсь, люблю и зажигаю этим мальчишек и девчонок. К каждому отношусь уважительно, стараюсь подобрать ключ к душе ребёнка. У нас складывается сплочённая команда единомышленников. Все мы готовы помогать друг другу – в этом и состоит секрет нашего братства.

Благоприятная психологическая атмосфера, настоящая дружба остаются привлекательными даже для взрослых выпускников, которые сюда обязательно возвращаются. Отслужившие в десантных войсках проводят занятия с новичками, дают мастер-классы по рукопашному бою, участвуют в показательных выступлениях, совершают вместе с ребятами походы по родному краю. А ещё «саланговцы» ухаживают за могилами солдат, павших в Афганистане и Чечне, посещают музей ВДВ. Среди выпускников клуба более 100 стали офицерами российских Вооружённых сил, МВД и ФСБ; 67 – награждены боевыми орденами. Эти ребята являются гордостью клуба. Им посвящена музейная экспозиция, созданная руками воспитанников.

Результатом многолетнего труда Виктора Лысенко стали более трёх ты-

Продолжение на стр. 2

НОВОСТИ

COVID-19

В Свердловской области за последние дни заболеваемость коронавирусной инфекцией держится на одном показателе: 200-250 новых случаев в день.

Определенный оптимизм придаёт увеличение количества выздоровевших. Решено сохранить действие масочного режима, социальную дистанцию, самоизоляцию для граждан старше 65 лет и тех, кто страдает хроническими заболеваниями. Из-за неутешительной статистики губернатор Свердловской области Евгений Куйвашев продлил ограничительный эпидемиологический режим до 3 августа.

В регионе число заразившихся COVID-19 превысило 20 тысяч. Состояние 137 госпитализированных оценивается как тяжёлое, 124 из них находятся в реанимационно-анестезиологических отделениях, в том числе 64 – на аппаратах ИВЛ. Выписаны за сутки 624 человека, что стало рекордным показателем за период пандемии. Общее число выписанных достигло 15 635, а умерших – 251.

С начала пандемии в нашем городском округе подтверждено 528 случаев. Первоуральск по-прежнему на третьем месте антирейтинга. На сегодня в области доступно две тысячи коек для больных Covid-19, пневмонией и тяжёлыми ОРВИ. С 1 августа будет создана единая информационная система здравоохранения, которая позволит объединить усилия, направленные на борьбу с коронавирусом. Станет возможно эффективнее организовать маршрутизацию пациентов по больницам, работу врачей и избегать ошибок в базах данных.

Чтобы пресечь распространение инфекции, уральцам бесплатно начнут выдавать препараты, повышающие устойчивость иммунитета к вирусам. Такое решение принято на заседании оперативного штаба Свердловской области. Такая мера борьбы с болезнью ранее использовалась в Москве и показала хорошие результаты. Это будут такие медикаменты, как «Триазавирин», «Гриппферон». Часть из них уже приобретена. Лекарства будут раздавать сотрудникам крупных предприятий. Также правительство планирует создать перечень лиц, которые смогут получить противовирусные стимуляторы бесплатно. Проведение кампании позволит быстрее снизить темпы распространения COVID-19 в обществе и приблизит полную отмену инфекционных ограничений.

Несмотря на сложную эпидситуацию, в Первоуральске открылись стадионы, правда, любителям и новичкам там заниматься ещё не разрешено.

– Мы начали первый этап смягчения ограничений, в рамках которого возобновили работу стадионы «Уральский трубник» и «Хромпик», чтобы профессиональные спортсмены смогли начать подготовку к соревнованиям на открытом воздухе. Разумеется, пока на тренировках не смогут присутствовать зрители и гости. Только спортсмены, тренеры, врачи и иной необходимый персонал. Уже составлено и утверждено расписание посещений. На втором этапе на стадион для тренировок будут допущены жители Первоуральска, – рассказал директор «Старта» Владислав Пунин.

Дистанционного обучения в школах не будет: новый учебный год начнётся 1 сентября в обычном формате, об этом заявил министр просвещения РФ. При организации обучения в условиях распространения коронавируса будет использован опыт, наработанный при проведении Единого государственного экзамена, школы пройдут дезинфекцию, все требования Роспотребнадзора будут учтены.

МОДЕЛЬНАЯ БИБЛИОТЕКА

Первоуральск из федерального бюджета получил пять миллионов рублей на создание библиотеки нового поколения в рамках нацпроекта «Культура».

На эти средства для билимбаевской библиотеки закупят мультимедийное оборудование, современную мебель и книги. Проект модернизации учреждения два года разрабатывали сотрудники Первоуральской централизованной библиотечной системы, учитывая мнение населения. В результате решили, что библиотека станет информационным центром. За ближайшие три месяца там создадут комфортное и многофункциональное пространство с зонами для чтения, обучения и интерактивных игр. На время проведения работ читатели по-прежнему смогут брать литературу. Уже в обновленном виде модельная библиотека откроет свои двери для посетителей в ноябре.

Напомним, что в 2016 году в здании этой библиотеки прошёл капремонт. Здесь заменили крышу, инженерные сети, обновили внутренние помещения. Современное оснащение учреждения станет логичным завершением его преобразования.

В федеральном конкурсе проектов по созданию модельных библиотек также принимает участие библиотека, расположенная на Ватутина, 25. Итоги будут известны в августе.

ДЕСАНТНИК – ПЕДАГОГ ПО ПРИЗВАНИЮ

Продолжение. Начало на стр. 1

сяч подготовленных парашютистов-разрядников, клуб дважды становился лучшим в России среди детских объединений десантного профиля, команда клуба – победительница Чемпионата России по прыжкам на точность приземления. На счету выпускников два Всероссийских рекорда по прыжкам с парашютом с минимальной высоты. Воспитанники «Саланга» в своё время стали героями учебно-методического фильма о мастерстве и патриотизме юных десантников «Слава России».

На днях в город вернулись бывшие курсанты «Саланга» – участники операции в Сирии, получившие правительственные награды. Мужественные парни рассказали своему учителю Виктору Лысенко о службе и поблагодарили за полученные знания и опыт. Отличная подготовка очень пригодилась в сложных, порой боевых, ситуациях.

Надо сказать, что для нашего героя парашютно-десантный клуб – настоящее детище, а педагогическая деятельность – больше чем работа. Руководитель вкладывает душу и сердце, делает всё, чтобы «Саланг» развивался. И главное – готовит достойных граждан России. Сегодня руководители страны придают этому огромное значение. Не случайно с нового учебного года в школах вводится дисциплина «Патриотическое воспитание». Президент России Владимир Путин предложил включить патриотическое воспитание, которое должно быть направлено на формирование гражданственности и любви к своей Родине, в обязательную школьную программу.

БЛАГОУСТРОЙСТВО

ПОДГОТОВКА К ЗИМЕ

Задача коммунальщиков – повысить надёжность теплоснабжения.

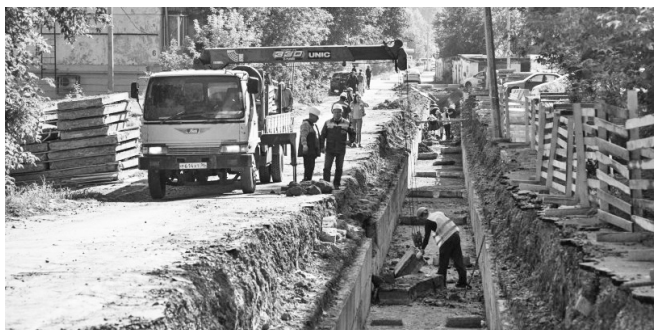

На улице Советская идёт самый крупный в этом году ремонт городских сетей. До 15 августа энергетикам необходимо завершить прокладку последнего участка трубопровода общей протяжённостью 336 метров. Эта тепломагистраль отличается повышенной прочностью. От деформации и порывов трубы защитит металлическая «гармошка». Замена труб на Советской – это финальная фаза масштабного ремонта магистральных сетей Первоуральска, на который потратили 140 миллионов рублей. В начале осени энергетики обещают восстановить тротуары и высадить новые деревья. Благодаря данному трубопроводу во время отопительного сезона горячие батареи будут в домах более 10 тысяч жителей западной части города.

За четыре года сотрудники СТК заменили почти две тысячи метров труб на улицах Малышева, Ватутина и Советская. В следующем году ремонтные бригады придут на улицу Ленина. Им предстоит заменить полтора километра трубопровода, по которому отопление поступает в восьмой микрорайон.

Также в этом году будут реконструированы первоуральские теплопункты, которых насчитывается 49. В них установят электронное оборудование, то есть управлять работой котельных и бойлерных будет современная техника. По словам директора компании СТК Аркадия Спевака, на дисплее диспетчера можно будет видеть все городские теплопотоки: температуру, давление, расход воды. Единая система электронного управления позволит улучшить качество теплоснабжения, которое будет поступать в дома первоуральцев.

РАЗГОВОР С ДЕПУТАТОМ

Июль – месяц окончания весенней сессии в Госдуме – прошел в интенсивной работе, в том числе над законами по вопросам местного самоуправления, когда появляются права и обязанности у гражданского общества на уровне муниципалитетов в части определения бюджета развития территории.

ПРОБЛЕМЫ НАС НЕ СЛОМЯТ

Конечно, механизмы подобных нововведений еще предстоит разработать, но Президент, Правительство и парламентарии считают вовлеченность людей в дела, которые непосредственно отражаются на качестве их повседневной жизни на местах, крайне важным и своевременным явлением в современной России. Это относится и к таким непростым временам, как чрезвычайная ситуация, случившаяся в июле в Нижних Сергах.

Мне о трагедии стало известно в тот же день, 20 июля, когда три местные речки Заставка, Серебрянка и Сторожевая после обильных дождей вышли из берегов и затопили часть города. Слава Богу, обошлось без жертв.

Сотрудники моей общественной приемной выяснили всю глубину трагедии и срочные потребности пострадавших людей – питьевая вода и продукты питания. Они оперативно подготовили три машины продуктовых наборов из двух пакетов каждый и уже 24 июля совместно с волонтерами раздавали их людям.

Главная же задача была в том, чтобы встретиться с людьми, в том числе членами штаба по ликвидации последствий ЧС, и от них услышать, как о насущных потребностях, так и вопросах, которые невозможно решить на местном уровне.

В СМИ сообщалось, что пострадали 63 домовладения, но на самом деле – более 300. В каждом доме, в каждой семье своя ситуация в этой общей беде.

Специалист отдела ЖКХ и благоустройства местной администрации А.А. Карпов, который работает с людьми в зоне бедствия, прокомментировал моим помощникам, что задание губернатора - вернуть до 15 сентября людям газ в дома – сложное, но его постараются выполнить. Кроме того, на пострадавших улицах уже протянули временное электроснабжение – слабое, ряд приборов в доме не включишь, но все же… По воде вопрос решат после расчистки инфраструктуры, а пока – только подвозная, в том числе бутилированная. И наконец, идут переговоры по решению самого сложного вопроса с разрушенным жильем, в которое семьям уже не вернуться: здесь подключится местный металлургический завод – структура НЛМК.

Штаб по ликвидации последствий наводнения работает напряженно, обсуждает вопросы дважды в день.

Что нужно сегодня, завтра и в ближайшее время?

По прежнему, вода, продукты питания. А также нужны волонтеры. Особенно мужчины на ремонт и строительство жилья и надворных построек из дерева. Для этого понадобятся электроинструменты – болгарки, циркулярки, шуруповерты, дрели, лобзики и т.д. Я решил выделить на это деньги.

И еще. Для всех неравнодушных людей, которые готовы помочь пострадавшим уральцам, я открыл горячую линию в своей Общественной приемной. **Мы отслеживаем ситуацию в Сергах по часам. По этим координатам с вами готовы обсудить любые вопросы и предложения: +73439647588, +79221987561, e-mail: mutsoev_pervouralsk@mail.ru**

Более оперативную информацию даю на своей странице в Фейсбук.

МОДЕРНИЗАЦИЯ ПРОИЗВОДСТВА БАЛЛОНОВ

На ПНТЗ запущена новая линия по обработке стальных баллонов.

Проект по модернизации производства, в рамках которого в баллонном цехе начала работать новая линия порошковой окраски и упаковки, потребовал инвестиции в размере 18 миллионов рублей.

В состав линии вошло оборудование для транспортировки баллонов и печь полимеризации с четырьмя зонами регулирования режимов работы при помощи контроллеров. Также в цехе увеличили длину конвейера, усовершенствовали камеру окраски и установку для нанесения маркировки. Производительность новой линии составляет до 350 баллонов объёмом от 20 до 50 литров в сутки, предназначенных для всех видов технических газов.

Реализация проекта позволит использовать при производстве баллонов технологию порошкового покрытия, которая в шесть раз сокращает время просушки по сравнению с жидкой эмалевой окраской и обеспечивает нужный цветовой оттенок баллона в соответствии с назначением и требованием клиента. Новая технология упаковки в специальные предохранительные сетки и модернизация оборудования склада готовой продукции минимизируют механические повреждения покрытия при транспортировке.

– Группа ЧТПЗ продолжает совершенствовать технологический процесс производства продукции в соответствии с растущими требованиями клиентов и стратегическими приоритетами развития компании по повышению операционной эффективности и развитию клиентского предложения, – отметил операционный директор трубного дивизиона Группы ЧТПЗ Алексей Дронов. – Запуск новой линии улучшил условия труда сотрудников за счёт автоматизации производства и соответствия оборудования современным экологическим стандартам.

Первоуральский новотрубный завод – один из лидеров российского рынка по выпуску широкого сортамента баллонов из углеродистых, легированных, коррозионностойких сталей и сплавов. Продукция используется в авиационной, космической, химической и нефтедобывающей промышленности, машиностроении, судостроении, медицине, противопожарной технике.

ГОРДОСТЬ ПНТЗ

НАГРЕВАЛЬЩИК СТВОРЧЕСКОЙ ЖИЛКОЙ

Накануне Дня металлурга более сотни новотрубников получили награды разного уровня. Мы открываем новую рубрику, где будем рассказывать о лучших производственниках и заслуженных людях предприятия.

Этот профессиональный праздник нагревальщику металла трубопрокатного цеха Евгению Смышляеву запомнится особо. Он получил огромное количество поздравлений от родных, близких и коллег в связи с присвоением высокого звания «Почётный металлург».

Многое в нашей жизни закладывается в семье. Там мы черпаем главные ценности, там формируется отношение к труду и к людям. Родители Жени, всю жизнь проработавшие на Новотрубном заводе, сыграли важную роль в его профессиональном выборе. Он окончил профтехучилище по специальности вальцовщик горячего проката труб, отслужил в армии. И в 1988 году поступил на работу в цех № 8. Мощная трубопрокатная установка «30-102» на парня произвела сильное впечатление. А душевный разговор со старшим мастером этого участка Л.Н. Кузнецовым убедил, что это и есть его место на производстве. Сам же Лев Николаевич – кладезь различной информации, знавший на стане всё до самого маленького болтика, стал примером профессионального мастерства.

Евгений начинал работать посадчиком металла в секционную печь. Обладая незаурядным трудолюбием и стремлением к расширению знаний, он за несколько лет в совершенстве изучил технологию прокатки труб, овладел управлением сложного оборудования, для более эффективной работы освоил несколько смежных профессий, в том числе слесаря-ремонтника.

Сегодня Евгений Александрович – нагревальщик металла самой высокой квалификации неоднократно становился победителем производственных соревнований, ему присваивали звание «Лучший по профессии». За достигнутые успехи он благодарен своим наставникам Павлу Анатольевичу Щербакову и Илье Андреевичу Заколюкину, которые научили всему, что сами умели, а главное – любить свою профессию. Без этого невозможно достичь высоких результатов.

Знания, опыт, целеустремлённость помогают Смышляеву решать технологические задачи, выполнять сложнейшие операции. Этого специалиста отличает творческий подход к делу и интерес к новой технике, он внёс более 30 рационализаторских предложений, направленных на повышение надёжности оборудования. Практически все они внедрены в производство. Евгений Александрович принимал активное участие в реконструкции секционной печи, в освоении новых типов горелок, что привело к снижению потребления природного газа, увеличению выхода годной продукции, уменьшению её себестоимости. А капремонт печи, во время которого он также проявил смекалку, позволил равномернее нагревать заготовку по всей длине.

Евгений Александрович перфекционист: во всем любит порядок и дисциплину. Он считает, что чистое, аккуратное рабочее место – залог хорошего настроения, а значит, чёткой, эффективной деятельности. А ещё наш герой не приемлет пустых обещаний, бесконтрольности и необязательности. Он ценит свой дружный трудовой коллектив, где каждый готов подставить плечо товарищу. Бригада, в которой он работает, постоянно перевыполняет производственные задания. Немалая заслуга в этом и Евгения Александровича.

Ему множество раз приходилось осваивать новые виды продукции, в том числе, по международным стандартам. По словам собеседника, процесс это непростой. Тем не менее, удалось наладить выпуск мелкоразмерного сортамента труб, насосно-компрессорных труб из высокопрочных марок стали. При освоении данного сортамента рацпредложения Евгения Смышляева позволили снизить издержки производства и себестоимость выпускаемой продукции. Общий экономический эффект составил 10 миллионов рублей. Например, новатор предложил изменить конструкцию ножей ножниц горячей резки, тем самым увеличив их стойкость в два раза. Данное предложение привело к снижению простоев и увеличению производительности – экономический эффект составил более двух миллионов рублей.

Не каждому мастеру своего дела удаётся найти общий язык и в полной мере передать знания молодым работникам. Вначале Евгений Александрович дружески общается с новичками, узнаёт их характер и интересы, что помогает в процессе обучения. В первую очередь строго спрашивает, как усвоили технику безопасности. Вообще-то это требовательный наставник, но всегда готовый помочь. Он обучил 15 специалистов, которые продолжают трудиться на ТПУ «30-102». Во время производственной практики участвует в подготовке студентов ПМК, обучающихся по программе «Будущее Белой металлургии». Ветеран, проработавший более 30 лет на одном месте, учит молодёжь любить свою профессию:

– От нагревальщика зависит многое. Его задача – доведение металла до нужной температуры, что обеспечивает высокое качество готовой продукции. Нужно внимательно следить за приборами, быть ответственным. Секционная печь – живой организм, каждый сегмент работает по-своему. Необходимо досконально знать технологию производства, чтобы трубную заготовку довести до нужной кондиции.

Сам Евгений Смышляев освоил это дело в совершенстве. За отличный труд награждён Почётными грамотами Министерства промышленности и торговли России и губернатора Свердловской области.

НОВОСТИ

ЛУЧШИЕ В ОТРАСЛИ

Группа ЧТПЗ приняла участие в XVII отраслевом конкурсе «Предприятие горно-металлургического комплекса высокой социальной эффективности», победив сразу в нескольких номинациях.

Заявки на конкурс подали 52 предприятия из 21 региона России. Среди участников – 5 предприятий горнодобывающей промышленности, 24 – чёрной металлургии, 17 – цветной металлургии. По решению правления Ассоциации промышленников горно-металлургического комплекса России и исполкома Центрального совета Горно-металлургического профсоюза России (по согласованию с департаментом металлургии и материалов Министерства промышленности и торговли РФ) ПАО «ЧТПЗ» признано одной из лучших компаний России в номинации «Развитие персонала», а Первоуральский новотрубный завод – в номинации «Работа с молодёжью».

– В Группе ЧТПЗ уделяется большое внимание всестороннему развитию персонала. В компании реализуется множество инициатив, направленных на обучение и оздоровление сотрудников, а также на оказание социальной поддержки. Коллективные договоры наших предприятий признаны одними из лучших в регионах присутствия, – подчеркнула директор по организационному развитию и персоналу Группы ЧТПЗ Оксана Назарова.

Победители отраслевого конкурса будут рекомендованы для участия в конкурсе на соискание звания «Российская организация высокой социальной эффективности», который проводит Правительство Российской Федерации.

СОВЕРШЕНСТВОВАНИЕ ПРОЦЕССА МАРКИРОВКИ

Группа ЧТПЗ реализовала проект по совершенствованию процесса маркировки труб.

В Финишном центре по производству труб нефтяного сортамента установили специализированную иглоударную систему «МИГ». Инвестиции в оборудование составили более четырёх миллионов рублей.

Установка наносит на насосно-компрессорные трубы в соответствии с требованиями ГОСТ товарный знак и необходимые данные: диаметр, номер, группа прочности, толщина стенки, месяц и год выпуска. Новое оборудование обеспечивает надёжность и сохранность маркировки в течение всего жизненного цикла трубной продукции.

– Группа ЧТПЗ непрерывно совершенствует трубную продукцию на всех производственных этапах, включая маркировку и упаковку, чтобы соответствовать жёстким требованиям клиентов. Новое оборудование обеспечит более качественную маркировку, а также ускорит процесс идентификации и сортировки продукции, – отметил операционный директор трубного дивизиона Группы ЧТПЗ Алексей Дронов.

Ранее в компании реализовали IT-решение для учёта готовой продукции – мобильное приложение по автоматическому подсчёту труб в штабелях и пакетах, основанное на технологии распознавания объектов на изображении. Приложение позволяет увеличить производительность цехов за счёт повышения эффективности работы контролеров и инспекторов, а также исключения ошибок.

ЧИСТАЯ ЧУСОВАЯ РОССИИ

Общественное движение «Город Первых» проводит регистрацию участников экологического сплава «Чистая Чусовая России», который состоится 23 августа при поддержке Фонда президентских грантов и Группы ЧТПЗ.

Все волонтёры будут обеспечены спасательными жилетами и горячим питанием. За ходом сплава будут следить инструкторы.

Маршрут сплава по Чусовой: Прогресс – Слобода, Слобода – Нижнее село, Нижнее село – Трека, Чусовое – Мартьяново, Усть-Утка – Харенки и Харенки – Ева. На каждом из этапов есть точка старта и финиша, где группы смогут рассортировать и сдать собранный мусор, который будет направлен региональными операторами «ТБО Экосервис» и «Рифей» на переработку.

«Город первых» впервые проведёт масштабный экологический сплав, который охватит сразу несколько городов и населённых пунктов Свердловской области. Задача – очистить более 80 километров акватории и прибрежной территории Чусовой – одной из крупнейших рек на Урале. Участие в сплаве смогут принять 300 активистов. Проект объединит волонтёров, общественных деятелей и представителей органов власти.

Подать заявку на участие в экологическом сплаве можно на странице проекта «Чистая Чусовая России» до 17 августа. Количество мест ограничено.

НОВОСТИ

СКВАЖИНА ЛИПОВАЯ К ЗАПУСКУ ГОТОВА

Напомним, её пробурили в начале 2000-х годов, затем объект законсервировали.

Прошлой зимой работы возобновились. Была оборудована насосная станция, которая способна подавать до 100 кубов воды в сутки. Этого хватит, чтобы обеспечить водой северо-западную часть Билимбая, причём, преимущественно социальные объекты: детский сад, физкультурно-оздоровительный комплекс и новую школу. При необходимости к водоснабжению из скважины могут подключить и жителей посёлка.

Специалисты «Водоканала» проверили качество подготовительных работ для запуска скважины и оценили подачу воды, которая, кстати, соответствует всем нормативным требованиям.

УМНОЕ ОСВЕЩЕНИЕ

Управлять фонарями будет оператор – дистанционно регулировать степень освещенности в зависимости от погоды и времени суток.

На улице Малышева устанавливают умное освещение – 14 оцинкованных столбов со светодиодными фонарями. В отличие от прежних, люминесцентных, они потребляют меньше энергии и не нагреваются во время работы, что значительно увеличивает срок службы. Электрические провода прокладывают под землей, так их проще обслуживать, а благодаря металлической трубе, в которой они находятся, проводка защищена от перепада температур и внешних воздействий. Освещение на улице Малышева меняют по заявкам жителей, в рамках муниципальной программы. Кроме того, новые фонарные столбы монтируют на улицах Строителей и Данилова. Все работы планируют завершить на этой неделе.

НОВЫЕ СПОРТКОМПЛЕКСЫ

Общественная организация «Первоуральск – город чемпионов» третий год получает субсидии от областного министерства спорта.

Средства выделяются на установку уличных спорткомплексов, которые позволяют самостоятельно готовиться к сдаче нормативов ГТО. На этот раз одобрена рекордная субсидия на оборудование 19 площадок. Напомним, два года назад было установлено пять комплексов, а в прошлом году – десять.

Общественники ждут заявок от первоуральцев на установку спортивного оборудования.

ТЕЛЕМЕДИЦИНСКИЕ КОНСУЛЬТАЦИИ

Министерство здравоохранения Свердловской области и «Почта России» запускают совместный инновационный проект оказания телемедицинских консультаций «врач – пациент» на территории региона.

Проект реализуется в рамках национального проекта «Здравоохранение» и направлен, в первую очередь, на обеспечение максимальной доступности медпомощи для жителей отдаленных территорий.

Время проведения телемедицинской консультации назначает лечащий врач после осмотра пациента и постановки диагноза. По результатам проведённой консультации с применением телемедицинских технологий пациент получает протокол в личном кабинете ПТК РМИС. При проведении телемедицинских консультаций соблюдаются все необходимые меры по информационной безопасности.

Уральский ТРУБНИК

Средство массовой информации Уральский трубник зарегистрировано Управлением Федеральной службы по надзору в сфере связи, информационных технологий и массовых коммуникаций по Уральскому Федеральному округу.
Свидетельство о регистрации СМИ ПИ № ТУ 66-01608 от 11.08.2016
Учредитель ООО «Уральский медиа холдинг»
Издатель и распространитель ООО «Уральский медиа холдинг», Первоуральск, ул. Ленина, д. 11, оф. 38
Главный редактор: О.В. Маевская.
Адрес редакции: 623119, Свердловская обл., г. Первоуральск, пр. Ильича, д. 14.
Телефоны: 66-34-56 – гл. редактор, корреспондент. **E-mail:** trubnik@pervomedia.ru
Газета основана в октябре 1931 года. Газета выходит один раз в неделю.
Отпечатано в АО «Первоуральская типография», г. Первоуральск, пр. Ильича, 26-а.
Заказ 1337. Тираж 1822. Цена свободная.

℗ *– публикуется на правах рекламы. За достоверность рекламной информации и объявлений ответственность несёт рекламодатель. Не допускается реклама товаров (услуг), подлежащих обязательной сертификации (лицензированию), в случае отсутствия такой сертификации (лицензии).*

ПРОСТО ВЫЙТИ НА УЛИЦУ

Зачастую становится настоящей проблемой для инвалида-колясочника. Людмила Коляда в числе тех, кто физически не может преодолеть самостоятельно даже нескольких метров. Долгое время её дочь пыталась решить проблему установки пандуса в подъезде.

– Пандус моей маме жизненно необходим. С 2012 года она – инвалид 1 группы, передвигается только на коляске. И достаточно сложно было вынести маму с коляской на улицу, преодолевая ступени в подъезде, – рассказывает дочь Евгения Быкова. Помимо потери двигательной активности, у Л. Коляды отсутствует речь – последствия нескольких инсультов. Чтобы обеспечить маме регулярные прогулки на свежем воздухе, дочь обратилась за установкой пандуса в подъезде к специалистам управляющей компании (женщины проживают в Новоуткинске). Однако никаких действий со стороны УК так и не дождались. Считая свою ситуацию уже практически безвыходной, написали письмо депутату Законодательного Собрания Свердловской области А.И. Дронову.

– Ответ пришёл буквально сразу же. К нам выехали специалисты и оперативно установили пандус! Мама – самое главное в моей жизни, и я хочу выразить огромную благодарность депутату Алексею Дронову и его команде, – сказала Евгения Быкова.

За качество работы отвечают специалисты подрядной организации: пандус должен быть надёжным, полозья покрыты специальным составом, чтобы колёса инвалидного кресла прочно фиксировались и не соскальзывали.

– Заявку мы выполнили в течение недели: ремонтно-технические и строительные работы по изготовлению пандуса. В подъезде необходимо было уложить металлические полозья под нужным углом, обеспечить надёжность конструкции, – прокомментировал представитель подрядной организации Сергей Войтик.

В семье новоуткинцев радуются: своё 80-летие Людмила Коляда встретит в более комфортных условиях. Благодаря пандусу она сможет чаще выходить за пределы четырех стен и «прогуливаться» по родному посёлку.

Таисия Пономарева

ФОТОКОНКУРС

МОЙ ЛЮБИМЫЙ ГОРОД

Так называлась городская виртуальная выставка - конкурс для творческих людей всех возрастов, организованная управлением культуры, физкультуры и спорта и Первоуральской детской художественной школой.

Куратор конкурса Татьяна Бельц рассказала, что всего поступило около сотни фоторабот. Выставка, приуроченная ко Дню города, имела различные номинации: «Любимый сердцу уголок», «Мой двор», «Ночные огни Первоуральска». Как член жюри Татьяна Владимировна прокомментировала творческие работы:

– Удивительно, как много в нашем городе талантливых людей. Особенно поразили фотокартины Алексея Воробьева, композиционно продуманные, необыкновенно образные, выполненные с настроением. А это высший пилотаж в искусстве. Кажется, что автор сам двигает объекты пейзажа, достигая наилучшего расположения в формате.

Сам Алексей Воробьёв (в материале представлены его фото), скромный человек, не считает свои снимки шедеврами. Однако, по словам специалистов, делает их на профессиональном уровне, хотя не имеет художественного образования (его профессия связана со строительством и ремонтом). Фантазия и одарённость Алексея поражает. Когда смотришь на его фотографии, удивляешься, насколько красив наш город. Многие в ежедневной суете этого просто не замечают. Обратить внимание на место, где живём, позволяют цвет и ракурс, которые подбирает автор.

Алексею Воробьёву компетентное жюри присудило Гран-при конкурса. Фотохудожник снимает в основном природу и архитектуру. Творческим делом увлёкся давно. Алексей отметил:

– Первый фотоаппарат, плёночный «Зенит», у меня появился 20 лет назад, затем ему на смену пришёл цифровой. Внимательно отношусь к форме, объёму, линиям, свету. Всё лишнее в кадре отсекаю, остаётся только сюжет. Часто экспериментирую, снимаю ночью, в сумерках, в разных погодных условиях, с неожиданных точек.

Первое место в городском конкурсе заняла семья Кальченко, у которой фотоаппарат – лучший друг в каждой поездке и на любом событии. Андрей Кальченко побывал на плантациях Индонезии и Бразилии, поскольку является знатоком кофе и чая – 20 лет профессиональной жизни посвятил работе в чайно-кофейной компании. У автора немало экзотических снимков, сделанных в разных странах, он любит макросъемку. Его супруга Марина Кальченко тоже с фотоаппаратом не расстаётся, но моделями являются малышки в балеточках академии танца «BALLET». Их дочь Полина пока ещё не определилась, кем хочет стать – хореографом или фотографом. А вот у сына Павла любовь к фотографии, рисунку и дизайну вполне может воплотиться в профессии.

Второе место в конкурсе занял инженер-конструктор Александр Быков, который со студенчества увлекся фотографией, изучая эту науку самостоятельно по книге. Вначале снимал на советский пленочный фотоаппарат «ФЭД». Сегодня времени на творчество меньше, зато и процесс фотографирования упростился, можно это делать даже на телефон.

«Бронзу» жюри конкурса присвоили Светлане Камиляновой. У Светланы Викторовны два высших образования, она инженер-электрик и экономист. Работала на ЧТПЗ в дирекции по персоналу. Любительница фотографии часто снимает на телефон, который всегда под рукой. Память гаджета полностью занята фотографиями. Накануне фотоконкурса отдыхала с семьёй на берегу Билимбаевского пруда, там запечатлела закат солнца. Увидела в Инстаграмм, что художественная школа проводит фотоконкурс и решила отправить свою работу.
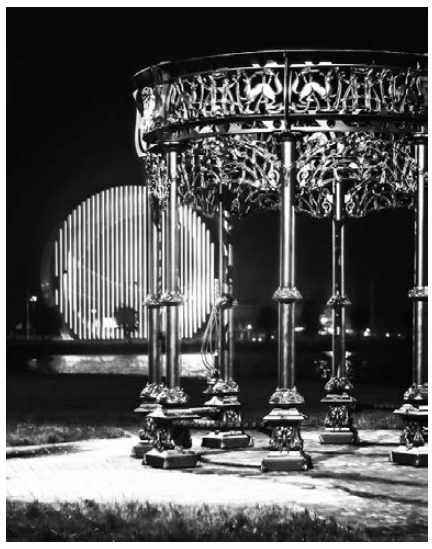
Что касается детей, то первое место в номинации «Мой двор» у Полины Кальченко, 8 лет. В номинации «Любимый сердцу уголок» лучшими стали Виктория Мурзинова, 15 лет, Павел Кальченко, 16 лет, Анна Суворова, 17 лет. Второе место заняли Софья Дозморова, 13 лет, Михаил Косолапенко, 14 лет, Константин Стихин, 15 лет. Третье место – у Алексея Башкирова, 14 лет, Киры Полимовой, 15 лет.