9 772077 801002

ЧИТАЙТЕ В ЭТОМ НОМЕРЕ

Бюджетники получили квартиры в ЖК «Оптимист» СТР. 7

Реклама 16+

ГОРОДСКИЕ ВЕСТИ 16+

ЕЖЕНЕДЕЛЬНИК ПЕРВОУРАЛЬСКА | №15 (574) | 2 ИЮЛЯ 2020 г. | РАСПРОСТРАНЯЕТСЯ БЕСПЛАТНО | ЕСТЬ ИНТЕРЕСНАЯ НОВОСТЬ? СООБЩАЙ: (982) 717-57-43, (982) 717-59-04

ВСЕ НОВОСТИ НА САЙТЕ GORODSKIEVESTI.RU

ARGUS АРСЕНАЛ·А® treal
МОРОЗОСТОЙКИЕ СЕЙФ-ДВЕРИ
ул. Трубников, 18
66-44-44, 66-25-25

ПРОФЕССИОНАЛЬНЫЙ СЕРВИСНЫЙ ЦЕНТР
РЕМОНТ
• ХОЛОДИЛЬНИКОВ
• СТИРАЛЬНЫХ МАШИН
• НОУТБУКОВ
Качество
• Гарантия • Выезд
8 (953) 384-00-00

СКИДКИ ДО 30%
ИНДУСТРИЯ ОКОН И ДВЕРЕЙ
ОКНА ◆ РОЛЬСТАВНИ
ДВЕРИ ◆ РУЛОННЫЕ
БАЛКОНЫ ◆ ШТОРЫ
РУЛОННЫЕ ◆ ВОРОТА
ГАЗОНЫ ◆ ЖАЛЮЗИ
27·13·14
РАССРОЧКА БЕЗНАЛ. РАСЧЕТ
(3439) 27-1314, 27-13-41
8 (902) 260-47-43
г. Первоуральск, ул. Ватутина 32
маг. Оргтехника 2й этаж
pervouralskokna.ru

КОМПАНИЯ УД УЮТНЫЙ ДОМ
8-982-655-22-56
27-13-77
• Производство ПЛАСТИКОВЫХ ОКОН с использованием известного профиля MONTBLANC window
• ОСТЕКЛЕНИЕ и УТЕПЛЕНИЕ балконов и лоджий, внутренняя и внешняя отделка, вынос
• Балконы на первом этаже
• Входные металлические СЕЙФ-ДВЕРИ и МЕЖКОМНАТНЫЕ ДВЕРИ
• АКРИЛОВЫЕ ПОДОКОННИКИ
• РЕМОНТ окон, откосов, подоконников
• Гарантийное и послегарантийное ОБСЛУЖИВАНИЕ
При заказе балкона обшивка снаружи сайдингом - по цене пластика
ОКНА в коттеджи по оптовым ценам
Рассрочка БЕЗ ПРОЦЕНТОВ
НОВИНКА! Балконы "ПАЛИТРА"
Противовзломная ФУРНИТУРА по цене обычной. Зимнее проветривание и москитная сетка в ПОДАРОК.
Пятикамерный профиль по ЦЕНЕ ТРЕХКАМЕРНОГО
БЕСПЛАТНО: замеры, вызов мастера, оформление заказа на дому

КАДАСТР96
ГЕОДЕЗИЧЕСКИЕ КАДАСТРОВЫЕ РАБОТЫ
Виды работ:
· Регистрация домов (садовых)
· Регистрация гаражей
· Межевание земельного участка
· Схемы участков
· Топосъемка, исполнительная съемка
· Вынос границ в натуру
8 (922) 188-76-96, 8 (922) 102-30-70
г. Первоуральск, ул. Вайнера, 476,
г. Екатеринбург, ул. Посадская, д.21, оф. 413
kadastr96@bk.ru

BAZLAND
ТРЕНАЖЁРНЫЙ ЗАЛ
Часы работы:
ПН-ПТ: 8:00 - 22:00
СБ-ВС: 9:00 -18:00
ул. Чекистов, 11а, 2 этаж.
Тел. 8 (900) 215-15-55.
Сайт: bazland.online
Мы во ВКонтакте: vk.com/bazland
Инстаграм @bazlandgym

РАМИРА

НАТЯЖНЫЕ ПОТОЛКИ
- собственное производство
- качественные материалы
- заказы любой сложности
- высококлассные специалисты
- рассрочка без %
- действует система скидок
тел. 64-30-46, 8 (912) 268-45-20
БЕЗ ВЫХОДНЫХ
ramirapotolki.ru

Доставка всегда для вас
кафе ПРОВИНЦИЯ
Пр. Космонавтов, 5а
Тел. 66-95-95, 8 (922) 024-79-79
Мы с вами!
ООО «Форест» ОГРН 1096625002616

ПОЛИКАРБОНАТ
ТЕПЛИЦЫ
Ремонт. Монтаж. Скидки
8 (912) 677-04-15

Разместить объявление бесплатно!
catalog96.ru

Путин поручил призвать запас на военные сборы

Россияне, состоящие в запасе Вооруженных сил, будут призваны на военные сборы в нынешнем году — такой указ подписал президент Владимир Путин. Контингент, состоящий на воинском учете и предназначенный для развертывания при мобилизации или во время войны, будет призван для сборов в армию, Росгвардию, органы государственной охраны и ФСБ.

Организовать это глава государства поручил правительству РФ и властям регионов. Указ вступил в силу с 29 июня.

Сборы, как правило, длятся от двух недель до двух месяцев. Не подлежат призыву на военные сборы педагоги, многодетные отцы, служащие Совета Федерации, работники сельского хозяйства (в период уборки и посева). Также не поедут на сборы и те, кто не годен к военной службе по состоянию здоровья.

«Призывать могут разное количество запасников — от пяти до 15 тысяч. Зачем это делается? Для того, чтобы у силовиков был так называемый «обученный резерв». В случае военного конфликта или войны резервисты займут место выбывших из строя», — рассказал военный эксперт Виктор Баранец сайту kp.ru.

В последние годы разговоры о потенциальной войне между крупными государствами звучат все чаще. Военный эксперт Владислав Шурыгин полагает, что США могут ударить по России с воздуха через Северный полюс.

Статистика заболеваемости COVID-19

В ПЕРВОУРАЛЬСКЕ

■ На 1 июля зарегистрированы 259 заболевших. За сутки — плюс три человека.

■ Количество выздоровевших за период с начала пандемии — 63 человека.

В СВЕРДЛОВСКОЙ ОБЛАСТИ

■ Всего заболевших — 13048 человек. За сутки плюс 256.

■ Выписали всего с начала пандемии 7614, за сутки 155 пациентов.

■ Умер 101 пациент с COVID-19, за сутки — шесть человек.

БЕРЕГИТЕ СЕБЯ!

Фото из архива редакции

В приюте Первоуральска живут около двухсот собак. Есть совсем щенки, есть старожилы. Содержать животных зооволонтерам помогают неравнодушные первоуральцы.

Оштрафовали Первоуральское общество защиты животных

Волонтеры нарушили ветеринарное законодательство

К административной ответственности Общество защиты животных привлекли еще в апреле. Это сделал Россельхознадзор. Зоозащитники пытались обжаловать приговор, но городской суд оставил решение без изменений — сообщают журналисты телекомпании «Интерра.тв».

— 9 апреля постановлением заместителя руководителя Управления Россельхознадзора по Свердловской области местная общественная организация «Первоуральское городское общество защиты животных» была привлечена к административной ответственности по статье 10.6 части 1 КоАП РФ, — говорит пресс-секретарь первоуральского городского суда Татьяна Попова. — Назначено наказание в виде штрафа десять тысяч рублей. Проверкой установлено нарушение ветеринарного законодательства, выразившееся в хранении ветеринарных препаратов с истекшим сроком годности. Также в приюте отсутствовали термометр, прибор для измерения влажности воздуха, журнал регистрации. Решением первоуральского городского суда от 25 июня постановление Россельхознадзора оставлено без изменений. Жалоба Первоуральского общества защиты животных оставлена без удовлетворения.

Напомним, проверку в приюте провели еще в марте этого года. В адрес Первоуральского общества защиты животных прокуратура внесла представление об устранении нарушений требований ветеринарного законодательства. Через несколько дней зооволонтеры сообщили о том, что все нарушения устранены.

Прочитав в газете «Городские вести» о том, что Обществу защиты животных грозит штраф, возмутились неравнодушные первоуральцы. В нашу редакцию пришла Людмила Платонова. Пенсионерка принесла открытое письмо в поддержку зоозащитников.

«Ай да прокуратура! Ай да молодец! Наконец-то нашла, по отношению к кому проявить власть, — возмущается Людмила Леонасовна. — Донесли неравнодушные люди на Общество защиты животных, вот и появилась у прокуратуры возможность проявить себя. Таблетки не так лежат, медблок не оборудован надлежащим образом. Да, плохо. Но в обществе всегда больше 150 собак, это надо за каждой посмотреть, накормить, погулять с ней. Вы хоть за одной собакой поухаживайте — поймете, какой это труд. Собаки в нашем приюте сыты, привиты, ухожены. В других городах собаки сбиваются в стаи, кусают людей. У нас этого нет. А вы этого хотите? Да надо сказать спасибо людям, что взялись за это дело, организовали общество, работают. Не каждый человек способен на это, а вы их по рукам бьете».

Людмила Платонова регулярно помогает зоозащитникам, в том числе и финансово — сколько может. И сейчас первоуралочка готова помочь им заплатить штраф — выделить хоть какую-то часть своей небольшой пенсии.

Свердловский облсуд рассматривает дело о прослушке Ройзмана

В деле фигурирует экс-начальник ОМВД Первоуральска Олег Грехов

В суде приступили к рассмотрению дела о продаже расшифровок телефонных переговоров экс-мэра Екатеринбурга Евгения Ройзмана. Судебные заседания проходят в закрытом от прессы режиме, так как оглашаются материалы с грифом «секретно» и относящиеся к категории сведений, составляющих гостайну. На скамье подсудимых — бывший глава полиции Первоуральска Олег Грехов. Его обвиняют по ст. 290 УК РФ (взятка).

— Настрой боевой: мы очень надеемся на справедливое рассмотрение дела, — сказала журналистам URA.RU адвокат Грехова Ольга Кезик. — Понимаем, что этого пока не будет: потребуется много времени и усилий. Предъявляемое Грехову обвинение так и остается для нас непонятным: судье придется изучить те обстоятельства, которые уже рассматривал другой судья облсуда — Сергей Плотников — по делу о нарушении гостайны, по которому был осужден Артем Письменный. Грехов же по тому делу не привлекался — о какой взятке сейчас может идти речь?

Напомним, начальника полиции Первоуральска (теперь уже бывшего) Олега Грехова 7 ноября 2018 года задержали сотрудники УФСБ и УСБ ГУ МВД РФ по Свердловской области (задержание попало на запись камер видеонаблюдения). Грехова обвинили в коррупции. Взятку он якобы получил за незаконную прослушку телефона Евгения Ройзмана, когда тот еще был кандидатом на должность мэра Екатеринбурга. «Прослушка» всплыла, когда был задержан бывший прокурор Карпов, приговоренный к 25 годам тюрьмы за заказные убийства.

Фото из архива редакции

Ранее Олег Грехов работал в должности заместителя начальника полиции ГУ МВД РФ по Свердловской области, где курировал Бюро специальных технических мероприятий полицейского главка.

— Карпов был в розыске, но его почему-то долго не ловили, а когда поймали — нашли распечатки моих переговоров, геолокацию, все мои контакты, — говорит Ройзман. — Якобы не ждали, что он должен меня устранить, а просто зарабатывали на этом.

По версии следствия Олег Грехов за свою «работу» получил 300 тысяч рублей. Ранее бывший полицейский прокомментировал ситуацию так: он активно сотрудничает со следствием, невиновен и оборотнем в погонах себя не считает.

Реклама 16+

Прогноз погоды на неделю

3-9 июля

3 июля Пятница	+21°	+11°
4 июля Суббота	+23°	+14°
5 июля Воскресенье	+22°	+15°
6 июля Понедельник	+24°	+14°
7 июля Вторник	+26°	+16°
8 июля Среда	+30°	+19°
9 июля Четверг	+31°	+19°

Магнитных бурь не ожидается

ПН

6 июля 2020 г.

СТС • 19.50
«Годзилла» (16+)

ПЕРВЫЙ

05.00 Доброе утро
09.00 Новости
09.15 Доброе утро
09.45 Модный приговор (6+)
10.50 Жить здорово! (16+)
12.00 Новости
12.10 Время покажет (16+)
15.00 Новости
15.15 Давай поженимся! (16+)
16.00 «Мужское/Женское» (16+)
18.00 Вечерние Новости
18.40 На самом деле (16+)
19.40 Пусть говорят (16+)
21.00 «Время»
21.30 Т/с «Знахарь» (16+)
23.25 Гарик Сукачев. То, что во мне (12+)
00.30 Время покажет (16+)
02.40 Наедине со всеми (16+)
03.00 Новости
03.05 Наедине со всеми (16+)
03.25 «Мужское/Женское» (16+)

РОССИЯ-1

05.00 «Утро России»
09.00 Вести. Местное время
09.30 «Утро России»
09.55 «О самом главном». Ток-шоу (12+)
11.00 Вести
11.30 «Судьба человека с Борисом Корчевниковым» (12+)
12.40 «**60** Минут» (12+)
14.00 Вести
14.30 Вести. Местное время
14.50 Т/с «Тайны следствия» (12+)
17.00 Вести
17.15 «Андрей Малахов. Прямой эфир» (16+)
18.40 «**60** Минут» (12+)
20.00 Вести
21.05 Вести. Местное время
21.20 Т/с «Берёзка» (12+)
23.35 «Вечер с Владимиром Соловьёвым» (12+)

МАТЧ-ТВ

08.00 Д/ц «Вся правда про...» (12+)
08.30 «После футбола с Георгием Черданцевым» (12+)
09.00, 10.55, 13.30, 16.15, 19.20, 22.10, 23.35 Новости
09.05, 13.35, 16.20, 19.25, 22.35, 02.55 Все на Матч! (12+)
11.00 Футбол. Тинькофф Российская Премьер-лига. «Уфа» - «Урал» (Екб) (0+)
12.50 Специальный репортаж «Краснодар» - «Зенит». Live» (12+)
13.10 Восемь лучших. Специальный обзор (12+)
14.15 Футбол. Чемпионат Италии. «Интер» - «Болонья» (0+)
17.00 Футбол. Чемпионат Испании. «Атлетик» (Бильбао) - «Реал» (Мадрид) (0+)
18.50 «Футбольная Испания. Легионеры» (12+)

КУЛЬТУРА

06.30 Письма из провинции. Ижевск
07.00 «Царица небесная. Владимирская икона Божией Матери»
07.30 Д/с «Ключ к разгадке древних сокровищ»
08.20 Жизнь замечательных идей. «Загадка письменности майя»
08.50 Х/ф «Гляди веселей!»
10.00 «Наблюдатель»
11.00 Х/ф «Одиночество бегуна на длинные дистанции»
12.40 «Academia. Константин Скрябин. Геном как книга»
13.30 «Алла Коженкова. Эпизоды»
14.10 Д/с «Ключ к разгадке древних сокровищ»
15.00 Спектакль «Катя, Соня, Поля, Галя, Вера, Оля, Таня...»
16.30 Цвет времени. Михаил Врубель
16.40, 01.00 Романсы П.Чайковского
17.40 «Библейский сюжет»
18.05 «Полиглот»
18.50, 02.00 Д/ф «Николай Жиров. Берлин - Атлантида»
19.35 Д/с «Ключ к разгадке древних сокровищ»
20.25 «Спокойной ночи, малыши!»
20.40 «Константин Райкин. Один на один со зрителем»
21.10 «Искусственный отбор»
21.50 Х/ф «Три сестры» (16+)
22.40 Д/ф «Кухня» спортивной документалистики»
23.20 Х/ф «Одиночество бегуна на длинные дистанции»
02.40 Д/ф «Италия. Исторический центр Сиены»

ТНТ

07.00 «ТНТ. Gold» (16+)
08.55 «Просыпаемся по-новому» (16+)
09.00 «Дом-2. Lite» (16+)
10.15 «Дом-2. Остров любви» (16+)
11.30 «Бородина против Бузовой» (16+)
12.30 «Дом-2. Спаси свою любовь» (16+)
13.30 Х/ф «Улица» (16+)
14.30 Т/с «Реальные пацаны» (16+)
16.30 Т/с «Универ. Новая общага» (16+)
18.30 Т/с «Интерны» (16+)
20.00 Т/с «СашаТаня» (16+)
21.00 Т/с «Сладкая жизнь» (16+)
22.00 Х/ф «Это мы» (16+)
23.00 «Дом-2. Город любви» (16+)
00.00 «Дом-2. После заката» Спецвключение (16+)

СТС

06.00 «Ералаш»
06.30 М/с «Фиксики» (0+)
07.30 Х/ф «История Золушки» (16+)
09.15 Х/ф «Двое» (12+)
11.15 Х/ф «2 ствола» (16+)
13.25 Х/ф «Исход. Цари и боги» (12+)
16.25 Х/ф «Боги Египта» (16+)
19.00 Т/с «Погнали» (16+)
19.50 Х/ф «Годзилла» (16+)
22.15 Т/с «Квест» (16+)
00.05 Х/ф «28 дней спустя» (18+)
01.55 Х/ф «С глаз - долой, из чарта - вон!» (12+)
03.30 «Шоу выходного дня» (16+)
05.05 М/ф «Три дровосека» (0+)
05.15 М/ф «Самый большой друг» (0+)
05.25 М/ф «Тараканище» (0+)
05.40 М/ф «Чучело-мяучело» (0+)

Стало известно, сколько свердловчан бесплатно проверят на антитела к коронавирусу

В выборку попали 270 жителей Первоуральска

Бесплатное исследование на наличие антител к COVID-19 начал Роспотребнадзор. Чтобы принять участие в тестировании, нужно было заполнить анкету на сайте ведомства. Сейчас прием заявок уже закончен. Компьютер случайным образом определил участников теста.

— При входе в поликлинику каждого пациента встречал персонал больницы, проверял наличие маски, бахил. Всем измеряли температуру тела, уточняли фамилию, согласно имевшимся от Роспотребнадзора спискам, — говорит заведующий амбулаторно-поликлиническим отделением №2 Владимир Идельсон.

Специалисты Роспортебнадзора сообщают, что анкеты заполнили около 15 тысяч человек. Возраст желающих — «от нуля до 92 лет», желание изъявили как женщины, так и мужчины из многих городов Свердловской области.

Заявки на бесплатное тестирование подали более 15 000 человек. Из них компьютер выбрал 2688 человек (большая часть из них — жители Екатеринбурга).

Участников разделили на семь возрастных категорий (0-17 лет, 18-30 лет, 30-39 лет, 40-49 лет, 50-59 лет, 60-69 лет, 70+) — в каждой группе по 384 человека. Пол тестируемых компьютер не учитывал.

Фото предоставлено пресс-службой городской больницы Первоуральска

В нашем городе тесты провели на базе трех поликлиник — №1, №2 и №4. В выборку попали 270 жителей Первоуральска.

— В ходе исследования планируется получить данные о состоянии популяционного иммунитета, они необходимы для выявления особенностей эпидемического процесса, разработки прогноза развития эпидемиологической ситуации в отдельно взятом регионе и в стране в целом, а также планирования мероприятий по профилактике новой коронавирусной инфекции, — комментируют тестирование в пресс-службе городской больницы.

Результаты тестов будут известны через несколько дней. Специалисты отмечают, наличие антител в организме не дает гарантии, что человек не заразится коронавирусом в будущем.

Перепись населения перенесли на 2021 год

Всероссийская перепись населения пройдет в апреле 2021 года (ранее она планировалась на октябрь 2020-го), но работать с труднодоступными территориями страны переписчики начнут уже этой осенью, заявил РИА «Новости» глава Росстата Павел Малков.

«В связи с распространением эпидемии коронавирусной инфекции было принято решение перенести перепись на апрель 2021 года. В апреле пройдет основная часть. Перепись в труднодоступных местах начнется в октябре 2020 года», — заявил Малков.

По его словам, время показало, что это было «абсолютно обоснованное решение».

«Наш основной приоритет — здоровье граждан», — подчеркнул Малков.

Будущая Всероссийская перепись населения впервые пройдет в многоканальном формате — любой житель России сможет переписать себя и свою семью самостоятельно на портале Госуслуг, пройти перепись в МФЦ или на стационарных переписных участках.

По домам пойдут 315 тысяч переписчиков и 45 тысяч полевых контролеров, которые в своей работе будут использовать электронные планшеты.

В Минпросвещения назвали дату начала учебного года

Учебный год начнется 1 сентября по плану, и дети пойдут в школу как обычно, заявил глава Министерства просвещения Сергей Кравцов.

«Дети пойдут в школу. Мы к этому готовимся. Готовятся и сами дети. Они соскучились по школе. Готовятся учителя — они тоже хотят увидеть своих учеников», — пояснил он.

Кравцов добавил, что с учетом ситуации с коронавирусной инфекцией меры по эпидемиологической защите будут усилены.

«Сегодня такая работа с регионами идет», — заявил Кравцов.

Ранее глава Роспот-ребнадзора Анна Попова рассказала: существует высокая доля уверенности, что российские школьники вернутся за парты в начале сентября. По ее словам, уже подготовлены специальные рекомендации по организации учебного процесса.

Реклама 16+

ПРИНИМАЕМ СБЕРЕЖЕНИЯ 8,1% годовых

КРЕДИТНЫЙ ПОТРЕБИТЕЛЬСКИЙ КООПЕРАТИВ Народный Капитал

ВЫДАЕМ ЗАЙМЫ

• от 1000 до 1000 000 р. • от 0,15% в день
• под залог недвижимости • наличные до зарплаты
• потребительские до 1 года • пенсионерам

Первоуральск ул. Ватутина, д.44 Тел. 8 (3439) 62-66-26 8 (963) 447-47-34 www.narodkapital.ru

Программами могут воспользоваться пайщики кооператива. Пайщиками могут стать лица в возрасте 16 лет. Для физ. лиц вступительный взнос - 25 руб. Обязательный евой взнос — 25 руб.Компенсация 8,1% годовых начисляется по программе «Народный Капитал+». Мин. сумма внесения — 1 000 рублей. Максимальная — не ограничена. Пополнения без ограничения по сумме, не позднее 2-х мес. до окончания срока договора. Срок действия договора - 12 мес. Выплата процентов, капитализация, в соотв. с условиями выбранной программы. Досрочное расторжение договора предоставляется согласно 807 ст. ГК РФ. Ставка 0.15% в день указана для займа «Пенсионный». Срок займа от 1 до 30 дней, сумма займа от 1000 до 10000 рублей. Данным видом займа могут воспользоваться пенсионеры. «До 5000 рублей бесплатно» означает условие по займу «Акция». Срок займа от 1 до 30 дней. Сумма до 5000 рублей. При погашении займа в течение 10 дней, проценты не взимаются. При погашении займа после 10 дней, взимаются проценты по ставке 0,4% в день за весь срок займа. Кооператив состоит в СРО «Содействие» рег. номер 529 протокол 27.05.2019 г. Осуществление деятельности на основании ФЗ No 190-ФЗ «О кредитной кооперации» от 18.07.2009 г. ИНН 6686106432 ОГРН 1186658038478 Все подробности по телефону. Кредитный Потребительский Кооператив «Народный Капитал». Ставка 0,15% в день (от 54,75% годовых).

13 миллионов выделят на профилактику COVID-19 в Первоуральске

Это решено на очередном заседании городской думы 25 июня. Депутаты выслушали доклад заместителя главы по финансово-экономической политике. Марина Ярославцева зачитала проект решения о внесении изменений в бюджет городского округа. Необходимость изменений вызвана в первую очередь получением межбюджетных трансфертов. Так, почти 13 млн будет выделено на профилактику коронавирусной инфекции в Первоуральске.

КАК РАСПРЕДЕЛЯТ ДЕНЬГИ

- 1 миллион 140 тысяч рублей получат управляющие компании на возмещение расходов на обработку подъездов и на приобретение дезинфицирующих средств. Эти деньги получены из резервного фонда правительства Свердловской области.
- 8 миллионов 914 тысяч рублей получат образовательные учреждения. Эти деньги потратят на покупку термометров, обеззараживателей и санитайзеров для детских садов и школ.
- 2 миллиона 642 тысячи рублей — компенсация обсерватору на базе отдыха «Сосновый бор». Там лечат легких и бессимптомных больных COVID-19.
- 250 тысяч рублей — для учреждений культуры и спорта. На них приобретут рециркуляторы воздуха.

Эти поправки в бюджет депутаты одобрили единогласно. На заседании присутствовали 17 народных избранников — депутаты старше 65 лет находятся на самоизоляции.

ВТ

7 июля 2020 г.

СТС • 20.00
«Человек-паук» (12+)

ПЕРВЫЙ

05.00 Доброе утро
09.00 Новости
09.15 Доброе утро
09.45 Модный приговор (6+)
10.50 Жить здорово! (16+)
12.00 Новости
12.10 Время покажет (16+)
15.00 Новости
15.15 Давай поженимся! (16+)
16.00 «Мужское/Женское» (16+)
18.00 Вечерние Новости
18.40 На самом деле (16+)
19.40 Пусть говорят (16+)
21.00 «Время»
21.30 Т/с «Знахарь» (16+)
23.25 Гарик Сукачев. То, что во мне (12+)
00.30 Время покажет (16+)
02.40 Наедине со всеми (16+)
03.00 Новости
03.05 Наедине со всеми (16+)
03.25 «Мужское/Женское» (16+)

РОССИЯ-1

05.00 «Утро России»
09.00 Вести. Местное время
09.30 «Утро России»
09.55 «О самом главном». Ток-шоу (12+)
11.00 Вести
11.30 «Судьба человека с Борисом Корчевниковым» (12+)
12.40 «60 Минут» (12+)
14.00 Вести
14.30 Вести. Местное время
14.50 Т/с «Тайны следствия» (12+)
17.00 Вести
17.15 «Андрей Малахов. Прямой эфир» (16+)
18.40 «60 Минут» (12+)
20.00 Вести
21.05 Вести. Местное время
21.20 Т/с «Берёзка» (12+)
23.35 «Вечер с Владимиром Соловьёвым» (12+)

МАТЧ-ТВ

08.00 «Тотальный футбол» (12+)
08.55, 10.55, 14.10, 16.45, 19.20 Новости
09.00, 14.15, 19.25, 00.25, 02.40 Все на Матч! (12+)
11.00 Футбол. «Леванте» - «Реал Сосьедад» (0+)
12.50 «8-16» (12+)
13.50 «Журнал Тинькофф РПЛ. Перед туром» (12+)
14.45 Лига Ставок. Вечер бокса. Альберт Батыргазиев против Армена Атаева. Бой за титул WBA Asia в первом лёгком весе (16+)
16.50 «ЮФЛ. Чемпионы будущего» (12+)
17.20 Смешанные единоборства. KSW. Лучшее (16+)
18.50 «Правила игры» (12+)
20.25 Футбол. Тинькофф Премьер-лига. «Тамбов» - «Ахмат» (Грозный) (0+)

КУЛЬТУРА

06.30 Письма из провинции. Усть-Куломский район (Республика Коми)
07.00 Д/ф «Глава Иоанна Крестителя»
07.30 Д/с «Ключ к разгадке древних сокровищ»
08.20 Жизнь замечательных идей. «Закон химической гармонии»
08.50 Х/ф «Гляди веселей!»
10.00 «Наблюдатель»
11.00 Художественный фильм «Оглянись во гневе»
12.40 «Academia. Константин Скрябин. Геном как книга»
13.30 «Искусственный отбор»
14.10 Д/с «Ключ к разгадке древних сокровищ»
15.00 Спектакль «Лица»
16.10 Д/ф «Малайзия. Остров Лангкави»
16.40 Оперная классика
17.40 «Библейский сюжет»
18.05 «Полиглот»
18.50 Д/ф «Владимир Арнольд. Искусство доказательства»
19.35 Д/с «Ключ к разгадке древних сокровищ»
20.25 «Спокойной ночи, малыши!»
20.40 «Константин Райкин. Один на один со зрителем»
21.10 «Искусственный отбор»
21.50 Художественный фильм «Три сестры» (16+)
22.40 Д/ф «Возвращение»
23.20 Художественный фильм «Настанет день»
00.50 Оперная классика
01.45 Д/ф «Владимир Арнольд. Искусство доказательства»
02.25 Д/ф «Малайзия. Остров Лангкави»

ТНТ

07.00 «ТНТ. Gold» (16+)
08.55 «Просыпаемся по-новому» (16+)
09.00 «Дом-2. Lite» (16+)
10.15 «Дом-2. Остров любви» (16+)
11.30 «Бородина против Бузовой» (16+)
12.30 «Дом-2. Спаси свою любовь» (16+)
13.30 Х/ф «Улица» (16+)
14.30 Т/с «Реальные пацаны» (16+)
16.30 Т/с «Универ. Новая общага» (16+)
18.30 Т/с «Интерны» (16+)
20.00 Т/с «СашаТаня» (16+)
21.00 Т/с «Сладкая жизнь» (16+)
22.00 Х/ф «Это мы» (16+)
23.00 «Дом-2. Город любви» (16+)
00.00 «Дом-2. После заката» Спецвключение (16+)

СТС

06.00 «Ералаш»
06.30 М/с «Фиксики» (0+)
07.25 М/с «Приключения Вуди и его друзей» (0+)
08.00 Т/с «Погнали» (16+)
09.00 Т/с «Воронины» (16+)
13.40 Х/ф «История Золушки» (16+)
15.35 Шоу «Уральских пельменей» (16+)
18.25 Т/с «Погнали» (16+)
19.00 Т/с «Погнали» (16+)
20.00 Х/ф «Человек-паук» (12+)
22.25 Т/с «Квест» (16+)
00.15 Х/ф «28 недель спустя» (18+)
01.45 Х/ф «Вмешательство» (18+)
03.15 Шоу «Уральских пельменей» (16+)
04.20 «Шоу выходного дня» (16+)
05.10 М/ф «Заколдованный мальчик» (0+)

Как управляющие компании дезинфицируют подъезды от коронавируса

Рассказывает директор УК «Даниловское» Константин Болышев

Управляющие компании Первоуральска интенсивно дезинфицируют подъезды. Но люди все равно недовольны: одни считают, что дезинфекцию проводят слишком быстро, другие утверждают, что в их домах ее и вовсе не было. Мы собрали самые важные вопросы, интересующие первоуральцев, и задали их директору управляющей компании «Даниловское» Константину Болышеву.

Кто проводит дезинфекцию и какие средства используют эти люди?

Дезинфекцию подъездов выполняют наши подрядчики. Есть перечень дезинфицирующих средств, которые рекомендованы Роспотребнадзором. Наиболее часто используемые и те, которые отображены в наших актах, — это «Люир Хлор».

А кто проверяет, что обработка действительно была?

Это контролируется двумя способами.

Во-первых, нашими сотрудниками. Во-вторых, мы внимательно слушаем жалобы и обращения жителей. Мы их перепроверяем. Во «ВКонтакте» мы выкладываем график обработки и просим в случае нарушения графика сообщать об этом.

И за чей счет проводится дезинфекция?

За нее платит управляющая компания. Продекларировано, что затраты на дезинфекцию будут покрыты за счет регионального бюджета. Дополнительной строки в квитанциях жителей мы сейчас не планируем. Вообще за дезинфекцию, которая длится с конца марта по сегодняшний день, мы получили далеко не полную компенсацию. А точнее, только за десять дней майских праздников. (О том, как депутаты городской думы намерены решить эту проблему, читайте на стр. 3, — прим. ред.)

Обработка подъезда длится всего пять минут, что за это время успевают сделать?

Пятиэтажный дом обрабатывается, на самом деле, чуть больше шести минут. За это время дезинфектор, который оснащен специальным механическим приспособлением, поднимается на пятый этаж и, спускаясь вниз, с помощью создаваемой аппаратом водо-воздушной смеси покрывает дезинфицирующим раствором все контактные поверхности – это перила, ручки дверей, почтовые ящики. Попутно смесь оседает и на другие поверхности. Благодаря такой технологии получается эффективная дезинфекция.

Другой вариант дезинфекции — ручная. Это когда используется пульверизатор либо специальное приспособление — опрыскиватель. Там обработка длится уже не пять минут. Это более трудоемкий и долгий процесс.

Специалисты рекомендуют час после обработки не выходить из квартиры. Что если я вышел в подъезд? Я не отравлюсь?

Не буду вас убеждать, что вы точно не отравитесь. Но прецедентов пока не было. Была пара жалоб на то, что болит голова у отдельных людей, но больше никаких последствий не было. Поскольку средства рекомендованы для применения в подъездах, все-таки есть основание считать, что какого-то существенного ущерба здоровью не будет нанесено.

Если я шел с собакой, вреда животному не будет нанесено?

Если собака по пути не будет все облизывать, то с ней точно ничего не случится.

Дезинфекция и уборка подъезда — это разные вещи? Дезинфицируют даже те места, которые не моют?

Конечно, разные. Разница не в том, какие места моют. Уборка — это либо подметание, либо влажная уборка. Т.е. моется или подметается пол, протираются почтовые ящики и перила. При дезинфекции пол не моется. Протираются только контактные поверхности дезинфицирующим средством. Поэтому многие дезинфекцию не замечают. Сотрудник подрядчика прошел, обработал дезсредством за 10-15 минут подъезд. Если за это время человек не выходил в подъезд, то мог этого не заметить.

Реклама 16+

ЗАВОД ЭКСТРУЗИОННЫХ МАТЕРИАЛОВ
ЭКСТРОЛ
ООО «Завод экструзионных материалов "ЭКСТРОЛ"» требуются
- Кладовщик на СГП
- Слесарь по ремонту и обслуживанию систем вентиляции
- Электромонтер по ремонту и обслуживанию электрооборудования
- Слесарь по КИПиА
- Водитель погрузчика
- Подсобный рабочий
- Грузчик

Обращаться по телефонам:
8 (992) 010-37-97, 8 (34397) 3-93-85
Адрес: г. Ревда, ул. Нахимова, 1 (с 9.00 до 16.00)

сельскохозяйственный производственный кооператив БИТИМСКИЙ
ТРЕБУЮТСЯ
- Тракторист (машинист)
- Водитель C, D, E
- Начальник транспортного цеха

Официальное трудоустройство, своевременная зарплата, социальный пакет
8 (3439) 296-571
8 (3439) 279-430

ООО «Формис» (г. Ревда) на постоянную работу СРОЧНО требуются
СВАРЩИКИ на п/автомат, СЛЕСАРИ
Стабильная зарплата, своевременная выплата
Обращаться по телефону 8 (912) 683-54-49

Багира РЕГИОНАЛЬНОЕ АГЕНТСТВО НЕДВИЖИМОСТИ
Вакансия риелтора с опытом и без
Условия при собеседовании
Запись по тел. 8 (922) 118-14-40
Адрес: ул. Ватутина, 62а

ТРЕБУЮТСЯ ШВЕИ
НА ПРОИЗВОДСТВО ТРИКОТАЖА
Тел. +7-343-302-17-07
ОГРН 1176658104260

В ПАНСИОНАТ ДЛЯ ПОЖИЛЫХ ЛЮДЕЙ ТРЕБУЮТСЯ
СИДЕЛКИ
8 (965) 512-51-08, 8 (950) 651-95-03
8 (3439) 645-633

Региональный оптово-розничный склад реализует
КОМБИКОРМА
г. Первоуральск, Московское шоссе, 3 км, стр.1 (перед АЗС «Башнефть»)
Время работы с 9.00 до 18.00. Без перерывов и выходных
Принимаем к оплате банковские карты
Тел. 8 (922) 160-32-66, 8 (912) 629-30-43 · www.комбикорм66.рф

СМЕШНО

■ — Вася, я полюбила другого.
— А как же я?..
— Прости, совсем забыла. Вася, как ты?

■ Иногда дети издают ужасные звуки. Например, просят деньги.

■ — Любую магию надлежит свершать с радостью или по зову праведного гнева…
— Положи арматуру.
— Это моя волшебная палочка.

СР

8 июля 2020 г.

СТС • 20.00
«Человек-паук 2» (12+)

ПЕРВЫЙ

05.00 Доброе утро
09.00 Новости
09.15 Доброе утро
09.45 Модный приговор (6+)
10.50 Жить здорово! (16+)
12.00 Новости
12.10 Время покажет (16+)
15.00 Новости
15.15 Давай поженимся! (16+)
16.00 «Мужское/Женское» (16+)
18.00 Вечерние Новости
18.40 На самом деле (16+)
19.40 Пусть говорят (16+)
21.00 «Время»
21.30 Т/с «Знахарь» (16+)
23.25 На ночь глядя. Константин Райкин (16+)
00.20 Время покажет (16+)
02.40 Наедине со всеми (16+)
03.00 Новости
03.05 Наедине со всеми (16+)
03.25 «Мужское/Женское» (16+)

РОССИЯ-1

05.00 «Утро России»
09.00 Вести. Местное время
09.30 «Утро России»
09.55 «О самом главном». Ток-шоу (12+)
11.00 Вести
11.30 «Судьба человека с Борисом Корчевниковым» (12+)
12.40 «60 Минут» (12+)
14.00 Вести
14.30 Вести. Местное время
14.50 Т/с «Тайны следствия» (12+)
17.00 Вести
17.15 «Андрей Малахов. Прямой эфир» (16+)
18.40 «60 Минут» (12+)
20.00 Вести
21.05 Вести. Местное время
21.20 Т/с «Берёзка» (12+)
23.35 «Вечер с Владимиром Соловьёвым» (12+)

МАТЧ-ТВ

08.00 Д/ц «Вся правда про...» (12+)
08.30 Д/ц «Драмы большого спорта» (16+)
09.00, 10.55, 12.50, 15.10, 17.15 Новости
09.05, 12.55, 17.20, 01.45 Все на Матч! (12+)
11.00, 04.10 Футбол. Чемпионат Испании (0+)
13.25 Лёгкая атлетика. «Чемпионат мира-2019». Лучшее (0+)
14.10 Реальный спорт. Лёгкая атлетика
15.15 Футбол. Чемпионат Италии. «Лечче» - «Лацио» (0+)
17.55 Футбол. Тинькофф Российская Премьер-лига. «Оренбург» - ЦСКА (0+)
19.55 Футбол. Тинькофф Премьер-лига. «Зенит» (С.-Петербург) - «Сочи» (0+)

КУЛЬТУРА

06.30 Письма из провинции. Муром
07.00 «Легенды мирового кино»
07.30 Д/с «Ключ к разгадке древних сокровищ»
08.20 Жизнь замечательных идей. «Война токов»
08.50 Х/ф «Гляди веселей!»
10.00 «Наблюдатель»
11.00 Х/ф «В субботу вечером, в воскресенье утром»
12.25 Д/ф «Испания. Старый город Саламанки»
12.40 «Academia. Владимир Кантор. Империя как европейская идея»
13.30 «Искусственный отбор»
14.10 Д/с «Ключ к разгадке древних сокровищ»
15.00 Спектакль «Синьор Тодеро хозяин»
17.00 Н.Голованов. Духовные произведения
17.40 «Библейский сюжет»
18.05 «Полиглот»
18.50 Д/ф «Иосиф Рапопорт. Рыцарь истины»
19.35 Д/с «Ключ к разгадке древних сокровищ»
20.25 «Спокойной ночи, малыши!»
20.40 «Константин Райкин. Один на один со зрителем»
21.10 «Искусственный отбор»
21.50 Х/ф «Три сестры» (16+)
22.40 Д/ф «Михаил Зощенко. Перед восходом солнца. История одной болезни»
23.20 Х/ф «В субботу вечером, в воскресенье утром»
00.50 Н.Римский-Корсаков. Симфонические картины
01.45 Д/ф «Иосиф Рапопорт. Рыцарь истины»
02.25 Д/ф «Австрия. Зальцбург. Дворец Альтенау»

ТНТ

07.00 «ТНТ. Gold» (16+)
08.55 «Просыпаемся по-новому» (16+)
09.00 «Дом-2. Lite» (16+)
10.15 «Дом-2. Остров любви» (16+)
11.30 «Бородина против Бузовой» (16+)
12.30 «Дом-2. Спаси свою любовь» (16+)
13.30 Х/ф «Улица» (16+)
14.30 Т/с «Реальные пацаны» (16+)
16.30 Т/с «Универ. Новая общага» (16+)
18.30 Т/с «Интерны» (16+)
19.30 Т/с «Интерны» (16+)
20.00 Т/с «СашаТаня» (16+)
20.30 Т/с «СашаТаня» (16+)
21.00 Т/с «Сладкая жизнь» (16+)
22.00 Х/ф «Это мы» (16+)
23.00 «Дом-2. Город любви» (16+)

СТС

06.00 «Ералаш»
06.30 М/с «Фиксики» (0+)
07.25 М/с «Приключения Вуди и его друзей» (0+)
08.00 Т/с «Погнали» (16+)
09.00 «Уральские пельмени. СмехBook» (16+)
09.25 Т/с «Воронины» (16+)
13.35 Х/ф «Человек-паук» (12+)
16.00 Шоу «Уральских пельменей» (16+)
19.00 Т/с «Погнали» (16+)
20.00 Х/ф «Человек-паук 2» (12+)
22.35 Т/с «Квест» (16+)
00.20 Х/ф «Вмешательство» (18+)
01.40 Х/ф «Яна+Янко» (12+)
03.20 Х/ф «Паутина Шарлотты» (0+)
04.40 «Шоу выходного дня» (16+)
05.25 М/ф «Как один мужик двух генералов прокормил» (0+)

Фото предоставлено героиней материала

Вид из окна палаты в 40-й больнице.

Фото предоставлено героиней материала

Вот так кормили пациентов в больнице Ревды. Как мы видим, посуда обычная, не одноразовая. И мыли ее руками (палата Натальи была напротив хозяйственного помещения, девушка видела, что посудомоечной машиной персонал больницы не пользовался).

«Мы плакали, когда узнали диагноз»

Первоуралочка рассказала, как лечилась от COVID-19

Эта история благополучно завершилась в конце мая, но мы решили ее вам рассказать, потому что ситуация меняется к лучшему довольно медленно, а прогнозы по-прежнему весьма туманны. Да, статистика показывает уменьшение числа заболевающих, но опасность заразиться по-прежнему остается. Да и вероятность второй волны никто не отменял. Поэтому «Городские вести» вслед за врачами просят вас, уважаемые читатели, соблюдать все меры предосторожности. Болеть COVID-19 — даже по самому легкому сценарию — крайне невеселое дело.

АЛЛА КАРПОВИЧ,
karpovich@gorodskievesti.ru

30 апреля Наталью госпитализировали в инфекционное отделение больницы соседней Ревды. Девушку привезли с высокой температурой, с болью в области легких. Рентген и компьютерная томография исключили подозрение на острый бронхит. Диагноз — пневмония. Первый тест на коронавирус выдал отрицательный результат. А вот повторные оказались положительными.

— Мы вдвоем в палате лежали, — рассказывает жительница Первоуральска. — И у соседки также, первый отрицательный второй положительный. Плакали, когда узнали про диагноз: обеих дети дома ждут *(у Натальи их двое, 10 лет и четыре годика — ред.)*. Нас медперсонал успокаивал.

Пациентка ревдинской больницы не исключает, что заразилась в больнице Ревды. Когда Наталья лежала там, например, далеко не все медики ходили в защитных костюмах: у некоторых была обычная рабочая униформа (сверху очень тонкие, почти прозрачные, голубые защитные халаты) и обычные защитные маски. Такие же выдавали пациентам.

— Так как первый анализ был отрицательный, есть мысли, что могли заразить в больнице, но они это исключают. Если не в больнице, то, возможно, на работе. Работаю я с людьми.

Наталью перевели в больницу №40 Екатеринбурга. Снова собрались делать тесты. Условия в этом лечебном учреждении оказались получше, палаты четырехместные, в коридор в случае необходимости выходить было можно (в Ревде не разрешали). В сороковой девушка пролежала несколько дней, после чего ее перевели в обсерватор на базе санатория «Бодрость». Там пациентов разместили по два человека в номере и запретили выходить из комнат.

В обсерваторе Наталья провела почти неделю. В какой-то момент ее собирались вернуть в сороковую.

— Обсерватор открыли для легких и бессимптомных пациентов, — рассказывает Наталья. — А у меня коронавирус был отягощен пневмонией. Поэтому и хотели увезти, чтобы я была под наблюдением. Но заведующая пошла мне навстречу, услышав, что не хочу отсюда уезжать. Это какой-то нескончаемый кошмар: нас возят с места на место, как котят бездомных.

Фото предоставлено героиней материала

— Кормили в обсерваторе неплохо, условия тоже были приемлемыми. Хочется поблагодарить за хорошее отношение директора обсерватора Аллу Васильевну. В номере указан ее номер телефона — звонили ей далеко не один раз: всегда спокойно отвечает на вопросы и по результатам анализов, и по передачам. Приятно, что персонал санатория относится к нам по-человечески, — говорит Наталья.

Оказалось, связь между обсерватором и больницами Екатеринбурга налажена из рук вон. Пациенты не могли дождаться результатов тестов на коронавирусную инфекцию. И… начали бунтовать. Один мужчина, из соседней палаты, вспоминает Наталья, 35 дней лежал. После своеобразной акции протеста результаты некоторых пациентов появились. Наталья говорит: многие из ее соседей были настроены решительно и собирались жаловаться в прокуратуру. Такая мысль мелькнула и у героини нашего рассказа.

Но вот наконец — радость — два подряд отрицательных теста. После второго Наталью выписали в тот же день.

— Дали выписку из истории болезни: в ней только те анализы, которые брали в обсерваторе «Бодрость». Из анализов, которые брали в 40-й больнице, как был один вписан, так и остался. Добираться из обсерватора домой пациенты должны самостоятельно. С выпиской не торопили, разрешили дождаться, когда за мной приедут, — делится Наталья. — Честно скажу: все закончилось, и я просто счастлива, что дома. Дальше мотать нервы не хочется. Дети, конечно, рады — сидят рядышком во главе с кошкой. Наверное, неправильно молчать о таком (это я про прокуратуру), но я понимаю, почему многие не идут писать заявления. Может, чуть позже решусь. А пока и времени нет — выхожу на работу в очень плотный график...

К счастью, у родных Натальи коронавирусная инфекция не подтвердилась. Правда, об этом ей никто не сообщил: позвонили бы только в том случае, если б результат оказался положительным. Загруженность медиков не позволяет уделять внимание таким нюансам.

ЧТ

9 июля 2020 г.

СТС • 20.00
«Человек-паук 3. Враг в отражении» (12+)

ПЕРВЫЙ

05.00 Доброе утро
09.00 Новости
09.15 Доброе утро
09.45 Модный приговор (6+)
10.50 Жить здорово! (16+)
12.00 Новости
12.10 Время покажет (16+)
15.00 Новости
15.15 Давай поженимся! (16+)
16.00 «Мужское/Женское» (16+)
18.00 Вечерние Новости
18.40 На самом деле (16+)
19.40 Пусть говорят (16+)
21.00 «Время»
21.30 Т/с «Знахарь» (16+)
23.25 Гол на миллион (18+)
00.10 Время покажет (16+)
02.30 Наедине со всеми (16+)
03.00 Новости
03.05 Наедине со всеми (16+)
03.20 «Мужское/Женское» (16+)

РОССИЯ-1

05.00 «Утро России»
09.00 Вести. Местное время
09.30 «Утро России»
09.55 «О самом главном». Ток-шоу (12+)
11.00 Вести
11.30 «Судьба человека с Борисом Корчевниковым» (12+)
12.40 **«60** Минут» (12+)
14.00 Вести
14.30 Вести. Местное время
14.50 Т/с «Тайны следствия» (12+)
17.00 Вести
17.15 «Андрей Малахов. Прямой эфир» (16+)
18.40 **«60** Минут» (12+)
20.00 Вести
21.05 Вести. Местное время
21.20 Т/с «Берёзка» (12+)
23.35 «Вечер с Владимиром Соловьёвым» (12+)

МАТЧ-ТВ

08.00 После футбола (12+)
08.30 Д/ц «Драмы большого спорта» (16+)
09.00, 10.55, 13.00, 14.45, 17.20 Новости
09.05, 13.05, 14.50, 17.55, 00.25, 02.40 Все на Матч! (12+)
11.00 Футбол. «Аталанта» - «Сампдория» (0+)
13.35 «Спартак» - «Локомотив». Live» (12+)
13.55 «Моя игра» (12+)
14.25 Специальный репортаж «Милан» - «Ювентус». Златан vs Криштиану» (12+)
15.20 Футбол. Чемпионат Италии. «Рома» - «Парма» (0+)
17.25 «Футбол на удалёнке» (12+)
18.55 Футбол. Тинькофф Премьер-лига. «Урал» (Екб) - «Динамо» (Москва) (0+)

КУЛЬТУРА

06.30 Письма из провинции. Кондопога (Республика Карелия)
07.00 «Легенды мирового кино»
07.30, 19.35 Д/с «Ключ к разгадке древних сокровищ»
08.20 Жизнь замечательных идей. «Кто зажег электролампочку?»
08.45 Х/ф «Зверобой» (16+)
10.00 «Наблюдатель»
11.00 Х/ф «Вкус меда»
12.40 «Academia. Владимир Кантор. Империя как европейская идея»
13.30 «Искусственный отбор»
14.10 Д/с «Ключ к разгадке древних сокровищ»
15.00 Спектакль «Шведская спичка»
16.30 Д/ф «Великобритания. Королевские ботанические сады Кью»
16.45 Н.Римский-Корсаков. Симфонические картины
17.40 «Библейский сюжет»
18.05 «Полиглот»
18.50 Д/ф «Борис Раушенбах. Логика чуда»
20.25 «Спокойной ночи, малыши!»
20.40 «Константин Райкин. Один на один со зрителем»
21.10 «Искусственный отбор»
21.50 Х/ф «Три сестры» (16+)
22.35 Д/ф «Елизавета Леонская. Чем пластинка черней, тем её доиграть невозможней»
23.20 Х/ф «Вкус меда»
01.00 П.Чайковский. Сочинения для скрипки с оркестром
01.50 Д/ф «Борис Раушенбах. Логика чуда»
02.30 Д/ф «Германия. Замок Розенштайн»

ТНТ

07.00 «ТНТ. Gold» (16+)
08.55 «Просыпаемся по-новому» (16+)
09.00 «Дом-2. Lite» (16+)
10.15 «Дом-2. Остров любви» (16+)
11.30 «Бородина против Бузовой» (16+)
12.30 «Дом-2. Спаси свою любовь» (16+)
13.30 Х/ф «Улица» (16+)
14.30 Т/с «Реальные пацаны» (16+)
16.30 Т/с «Универ. Новая общага» (16+)
18.30 Т/с «Интерны» (16+)
20.00 Т/с «СашаТаня» (16+)
21.00 Т/с «Сладкая жизнь» (16+)
22.00 Х/ф «Это мы» (16+)
23.00 «Дом-2. Город любви» (16+)
00.00 «Дом-2. После заката» Спецвключение (16+)

СТС

06.00 «Ералаш»
06.30 М/с «Фиксики» (0+)
07.25 М/с «Приключения Вуди и его друзей» (0+)
08.00 Т/с «Погнали» (16+)
09.00 «Уральские пельмени. СмехBook» (16+)
09.15 Т/с «Воронины» (16+)
13.25 Х/ф «Человек-паук 2» (12+)
16.00 Шоу «Уральских пельменей» (16+)
19.00 Т/с «Погнали» (16+)
20.00 Х/ф «Человек-паук 3. Враг в отражении» (12+)
22.50 Т/с «Квест» (16+)
00.25 Х/ф «Яна+Янко» (12+)
02.05 Х/ф «Паутина Шарлотты» (0+)
03.30 Шоу «Уральских пельменей» (16+)
04.40 М/ф «Конёк-горбунок» (0+)
05.50 «Ералаш»

Первоуралочка отстояла в суде право на замену радиаторов

В городском суде ей отказали, а в областном — признали справедливость требований

Галина Н. живет в одном из домов на улице Ватутина, вошедшем в региональную программу капитального ремонта общего имущества в многоквартирных домах. В рамках договора был предусмотрен ремонт крыши, фасада, подвальных помещений и внутридомовых инженерных систем, в том числе ремонт системы теплоснабжения. Однако именно замена радиаторов отопления в квартирах предусмотрена не была. Галина обратилась с просьбой заменить старые чугунные батареи в ее квартире на новые. И — получила отказ.

— Ей отказали, сославшись на то, что батареи не являются общедомовым имуществом. Галина была уверена, что радиаторы отопления в квартирах относятся к общедомовому имуществу и подлежат замене при проведении капитального ремонта. Галина Н. обратилась в Первоуральский городской суд с иском к Региональному фонду содействия капитальному ремонту общего имущества в многоквартирных домах Свердловской области (Региональный фонд), в котором просила обязать ответчика заменить отопительные приборы — радиаторы отопления, отопительные трубы в принадлежащей ей квартире. Решением Первоуральского городского суда в удовлетворении исковых требований было отказано, — сообщает пресс-служба свердловского областного суда.

Суд установил: в квартире Галины на радиаторах отопления нет запорной арматуры, отключающих устройств. Значит, батареи — это элемент общедомовой системы отопления, который относится к общему имуществу.

Такое решение первоуралочку, конечно, не устроило, она обратилась в Свердловский областной суд. Главным аргументом Галины было то, что «в состав общего имущества собственников помещений в многоквартирном доме включаются находящиеся в квартирах обогревающие элементы системы отопления, не имеющие отключающих устройств, расположенных на ответвлениях от стояков внутридомовой системы отопления». Таким образом, замена отопительных приборов — неотъемлемая часть капремонта. И самовольно из перечня работ региональный оператор исключать эту замену не может.

— Согласно Правилам содержания общего имущества в многоквартирном доме, утвержденным Постановлением правительства РФ, в состав общего имущества включается внутридомовая система отопления, состоящая из стояков, обогревающих элементов, регулирующей и запорной арматуры, общедомовых приборов учета тепловой энергии, а также другого оборудования, расположенного на этих сетях, — поясняют в облсуде. — Таким образом, общедомовая система отопления является целостной конструкцией и предназначена для обеспечения собственников всех помещений теплом в централизованном порядке, то есть предназначена для обслуживания всех помещений многоквартирного дома. Для определения возможности отнесения обогревающих элементов системы отопления к общему имуществу существенным обстоятельством является наличие или отсутствие на таких элементах отключающих устройств.

Суд установил: в квартире Галины на радиаторах отопления нет запорной арматуры, отключающих устройств. Значит, батареи — это элемент общедомовой системы отопления, который относится к общему имуществу.

Свердловский областной суд отменил решение Первоуральского городского суда. В квартире первоуралочки специалисты регионального фонда капремонтов должны заменить не только стояки и трубы, но и радиаторы. Кроме того, фонд должен возместить Галине госпошлину — 450 рублей.

Фото предоставлено ГИБДД Первоуральска

— Госавтоинспекция искренне надеется, что, взглянув на такие надписи, каждый пешеход снимет отвлекающие внимание наушники, возьмет ребенка за руку, остановится перед проезжей частью, посмотрит внимательно по сторонам, и только убедившись в безопасности перехода, продолжит свой путь на другую сторону дороги, — говорят в ГИБДД.

«Возьми ребенка за руку!» Акция дорожной безопасности продолжается

Госавтоинспекторы Первоуральска вместе с общественниками (волонтерами благотворительного фонда «Первоуральск — 21 век» и представителями спортивно-технического клуба «Адреналин») продолжают рисовать на асфальте правила дорожного движения. «Напоминалок» несколько: «Сойди с велосипеда», «Возьми ребенка за руку», «Пешеход, убедись в безопасности перехода» и другие. Надписи — их наносят с помощью трафаретов и краски — на днях появились недалеко от остановки «Водной».

В ГИБДД уверены: напоминания заставят горожан задуматься о безопасном переходе проезжей части. Их точно заметят, ведь увлеченные своими гаджетами пешеходы чаще всего смотрят вниз, а не по сторонам.

Инфографику планируют наносить в тех местах, где традиционно много пешеходов, особенно детей, — возле парков, скверов и аллей школ.

Акция «ПДД на асфальте» проходит и в других городах Свердловской области, в том числе в Екатеринбурге.

Библиотеки Первоуральска откроются на следующей неделе

Им разрешил работать губернатор — 27 июня глава региона снял часть ограничений. Сейчас библиотеки готовятся принять посетителей.

— Городские библиотеки готовят необходимые документы, разрабатывают внутренний регламент для функционирования в условиях эпидемии, проверяют наличие необходимых средств индивидуальной защиты и дезинфекции. Готовят списки — что есть в наличии, а что необходимо закупить. Средствами защиты должны быть обеспечены все библиотекари, а посетители на входе должны иметь возможность обработать руки антисептиком, — сообщили в пресс-службе мэрии Первоуральска журналистам интернет-газеты Shaytanka.ru.

Планируется, что библиотеки начнут работать в середине следующей недели. Посетителям придется соблюдать социальную дистанцию и надевать маски.

Губернатор разрешил открыть летние веранды в Екатеринбурге

Евгений Куйвашев позволил открыться летним верандам в столице Среднего Урала. Об этом он написал в своем Instagram.

— Понимаю, что, учитывая улучшение погоды, это решение одно из самых ожидаемых и для жителей города, и для бизнеса, — отметил губернатор.

Кроме того, с сегодняшнего дня планируется увеличить количество дежурных групп в детских садах.

— Каждый день я читаю комментарии от родителей, которым нужно выходить на работу, но не с кем оставить ребенка. Считаю возможным возобновить работу всех садиков с загрузкой на 50%. Дальше — как и в случае с заведениями общепита — будем действовать по обстановке, — сообщил Куйвашев.

Почти половина россиян встретили пандемию без сбережений

У 45% граждан России совсем или почти не оказалось сбережений во время начала пандемии. Об этом свидетельствуют данные опроса аналитического центра НАФИ.

Около 29% опрошенных россиян указали, что имели небольшие денежные сбережения к началу кризиса, но их оказалось недостаточно. Доля жителей страны, встретивших пандемию с достаточным размером сбережений, составила 26%.

«Финансовые трудности испытали 46% опрошенных граждан. Из тех россиян, у кого не было сбережений на начало пандемии, на вопрос о трудностях с деньгами положительно ответили 57%. Опрос был проведен в феврале и марте текущего года», — цитирует данные исследования издание РБК.

При потере основного источника дохода 42% респондентов смогли продолжать вести обычную жизнь, ни в чем себе не отказывая, примерно один месяц, 26% — три месяца. В среднем сбережений жителей России хватило бы примерно на 63 дня после потери основной работы.

В апреле 11% россиян оценили свое материальное положение фразой: «едва сводим концы с концами».

ПТ

10 июля 2020 г.

СТС • 21.00
«Сумерки. Сага. Новолуние» (12+)

ПЕРВЫЙ

05.00 Доброе утро
09.00 Новости
09.15 Доброе утро
09.45 Модный приговор (6+)
10.50 Жить здорово! (16+)
12.00 Новости
12.10 Время покажет (16+)
15.00 Новости
15.15 Давай поженимся! (16+)
16.00 «Мужское/Женское» (16+)
18.00 Вечерние Новости
18.40 На самом деле (16+)
19.40 Поле чудес (16+)
21.00 «Время»
21.30 Фабрика звезд (12+)
23.20 Художественный фильм «Близняшки» (16+)
01.00 Наедине со всеми (16+)
02.25 Модный приговор (6+)
03.10 Давай поженимся! (16+)
03.50 «Мужское/Женское» (16+)

РОССИЯ-1

05.00 «Утро России»
09.00 Вести. Местное время
09.30 «Утро России»
09.55 «О самом главном». Ток-шоу (12+)
11.00 Вести
11.30 «Судьба человека с Борисом Корчевниковым» (12+)
12.40 «**60** Минут» (12+)
14.00 Вести
14.30 Вести. Местное время
14.50 Т/с «Тайны следствия» (12+)
17.00 Вести
17.15 «Андрей Малахов. Прямой эфир» (16+)
18.40 «**60** Минут» (12+)
20.00 Вести
21.05 Вести. Местное время
21.20 «Измайловский парк» (16+)
23.45 Х/ф «Рябины гроздья алые» (16+)

МАТЧ-ТВ

08.00 Д/ц «Вся правда про...» (12+)
08.30 Д/ц «Драмы большого спорта» (16+)
09.00, 10.55, 13.50, 16.20, 18.25, 22.25 Новости
09.05, 18.50, 00.00 Все на Матч! (12+)
11.00 «Футбольное столетие. Евро. 1960» (12+)
11.30 Футбол. «Чемпионат Европы-1960». Финал. СССР - Югославия (0+)
13.55 Еврокубки. Финальная серия. Спец. обзор (12+)
14.25, 15.20 Все на футбол! (12+)
15.00 Футбол. Лига чемпионов. Жеребьёвка 1/4 финала (0+)
16.00 Футбол. Лига Европы. Жеребьёвка 1/4 финала (0+)
16.25 Регби. Лига Ставок - Чемпионат России. «Енисей-СТМ»- «ВВА-Подмосковье»(0+)

КУЛЬТУРА

06.30 Письма из провинции. Пенза
07.00 «Легенды мирового кино»
07.30 Д/с «Ключ к разгадке древних сокровищ»
08.20 Жизнь замечательных идей. «Тринадцатый элемент»
08.45 Х/ф «Зверобой» (16+)
10.00 «Наблюдатель» Избранное
11.00 Х/ф «Всё это - ритм»
12.15 Д/ф «Германия. Замок Розенштайн»
12.40 «Academia. Владимир Захаров. Волны-убийцы»
13.30 «Искусственный отбор»
14.10 Д/с «Ключ к разгадке древних сокровищ»
15.00 Спектакль «Сорок первый. Opus Posth»
16.30 Д/ф «Португалия. Исторический центр Гимарайнша»
16.45 П.Чайковский. Сочинения для скрипки с оркестром
17.40 «Библейский сюжет»
18.05 «Полиглот»
18.50 «Е.Дворжецкий. Больше, чем любовь»
19.35 Д/с «Ключ к разгадке древних сокровищ»
20.25 «Спокойной ночи, малыши!»
20.40 «Константин Райкин. Один на один со зрителем»
21.10 Искатели. «Код «Черного кабинета»
21.55 Художественный фильм «Нью-Йорк, Нью-Йорк»
00.40 Квартет Уэйна Шортера
01.45 Искатели. «Код «Черного кабинета»
02.30 М/ф «Легенды перуанских индейцев», «Великая битва Слона с Китом»

ТНТ

07.00 «ТНТ. Gold» (16+)
08.55 «Просыпаемся по-новому» (16+)
09.00 «Дом-2. Lite» (16+)
10.15 «Дом-2. Остров любви» (16+)
11.30 «Бородина против Бузовой» (16+)
12.30 «Дом-2. Спаси свою любовь» (16+)
13.30 Х/ф «Улица» (16+)
14.30 Т/с «Реальные пацаны» (16+)
16.30 Т/с «Универ. Новая общага» (16+)
18.30 Т/с «Интерны» (16+)
20.00 «Comedy Woman. Дайджест» (16+)
21.00 «Комеди Клаб. Дайджест» (16+)
22.00 «ХБ» (16+)
23.00 «Дом-2. Город любви» (16+)

СТС

06.00 «Ералаш»
06.30 М/с «Фиксики» (0+)
07.25 М/с «Приключения Вуди и его друзей» (0+)
08.00 Т/с «Погнали» (16+)
09.00 Х/ф «Человек-паук 3. Враг в отражении» (12+)
11.45 «**6** кадров» (16+)
18.25 Х/ф «Годзилла» (16+)
21.00 Х/ф «Сумерки. Сага. Новолуние» (12+)
23.35 Художественный фильм «Город Эмбер» (12+)
01.10 Художественный фильм «Голодные игры» (16+)
03.25 Художественный фильм «Аферисты. Дик и Джейн развлекаются» (12+)
04.45 «Шоу выходного дня» (16+)
05.30 М/ф «Золотые колосья» (0+)
05.50 «Ералаш»

Фотографии предоставлены ДИП Свердловской области

Строительство ЖК «Оптимист» велось под личным контролем главы региона. Раньше объект числился в списке проблемных.

Бюджетники получили новые квартиры

Ключи от них вручил новоселам лично губернатор Свердловской области

30 июня молодые специалисты Первоуральска получили ключи от своих новых квартир от губернатора Свердловской области Евгения Куйвашева. Педагоги, врачи и полицейские переедут в жилой комплекс «Оптимист».

— Чтобы обеспечить молодых специалистов жильем, мы с администрацией Первоуральска в свое время приняли нестандартное управленческое решение — достроить проблемный дом, где свои квартиры ждали обманутые дольщики. Пострадавшие первоуральцы получили долгожданное жилье, а часть квартир администрация приобрела для социальных нужд муниципалитета. Считаю, что приток и закрепление молодых специалистов — это хороший импульс для развития любого муниципалитета, особенно такого как Первоуральск, — заявил глава региона Евгений Куйвашев.

Служебное жилье предоставляют специалистам с высшим образованием не старше 36 лет по договору найма на время трудовой деятельности.

Квартиры получили 36 семей работников бюджетной сферы Первоуральска:

- сотрудники образовательных учреждений — 17 квартир;
- сотрудники учреждений здравоохранения — 14 квартир;
- сотрудники учреждений культуры — две квартиры;
- участковые уполномоченные полиции — три квартиры.

— Хочу поблагодарить Евгения Владимировича за поддержку и помощь в выделении средств на приобретение этих квартир. Считаю, что эта мера поддержки позволит принять правильное решение остаться здесь навсегда, растить своих детей, жить и развивать наш город, трудиться на благо первоуральцев. Счастья, благополучия вам и вашим семьям, — сказал глава города Игорь Кабец, поздравляя новоселов.

Всего администрация Первоуральска приобрела в ЖК «Оптимист» 49 квартир, потратив на это около 120 миллионов рублей. 13 квартир остались в резерве для привлечения молодых специалистов.

Тротуар на Уральской должны доделать к сентябрю

Полпред поручил простому горожанину проконтролировать качество работы.

Губернатор Свердловской области Евгений Куйвашев принял участие в приеме граждан полномочным представителем Президента РФ в УрФО Николаем Цукановым. Прием в режиме видеосвязи прошел 29 июня. Связаться с полпредом удалось одному из жителей Первоуральска — Александр Мухин пожаловался на отсутствие тротуара на улице Уральской (микрорайон Трудпоселок). По словам Александра, раньше тротуар здесь был, но сейчас там стоят столбы. Больше установить их было негде: свободную землю рядом с дорогой самовольно захватили местные жители. Глава региона пообещал — тротуар будет восстановлен.

— Губернатор пояснил, что работы затянулись из-за необходимости решения сложных юридических и организационных вопросов. Однако к настоящему моменту эта подготовительная работа закончена, и уже к сентябрю на улице Уральской — от дома №8 до дома №30 — будет построен тротуар, а также устроены два остановочных пункта с заездными карманами и посадочными площадками, — сообщает департамент информационной политики Свердловской области.

Евгений Куйвашев поручил главе Первоуральска Игорю Кабцу держать ход строительства под контролем. А первоуралец Александр Мухин, по просьбе полпреда Николая Цуканова, проконтролирует качество работы.

Реклама 16+

Рубин ювелирный салон

ГРАНДИОЗНАЯ РАСПРОДАЖА ЮВЕЛИРНЫХ УКРАШЕНИЙ!

ЛИКВИДАЦИЯ САЛОНА НА ТРУБНИКОВ, 29!

ДЕЛИМ ЦЕНЫ ПОПОЛАМ!

В китайском языке «кризис» состоит из двух иероглифов, один из которых читается как «опасность», другой — как «возможность»!

Пускай мы живем не в Китае, но отрицать «возможности» кризисных явлений нельзя!

Время задаёт ритм жизни. Сеть ювелирных салонов «Рубин» ликвидирует магазин по адресу: Трубников, 29 (к счастью, второй магазин сети на улице Ватутина, 46 и ювелирная мастерская на Ватутина, 44 продолжают свою работу). **Весь ассортимент распродают с огромными скидками.**

Это реальная возможность успеть приобрести драгоценности по заводской цене (а это значит, в два раза ниже обычной рыночной стоимости — цены в ювелирном салоне разделили пополам).

Сейчас витрины салона буквально ломятся от украшений. Здесь каждый найдет что-то свое: будь это изысканные украшения из белого золота или лаконичные изделия без камней.

В продаже есть цепи и браслеты, кольца и кулоны, детские и взрослые украшения, потрясающая серебряная коллекция. Кроме того, сейчас ювелирный салон «Рубин» предлагает покупателям **обменять** свое старое золото на новые украшения по уникальной цене — **4000 рублей за грамм золота 585-й пробы.**

Ювелирный салон «Рубин» на Трубников, 29 закроется. Посмотрите, какая красота сейчас ждет вас на прилавках! **Не упустите уникальный шанс** приобрести ювелирные украшения с огромными скидками! **Приходите за подарками себе и любимым!**

Обмен золотых украшений по 4000 рублей за грамм + скидка 10 %!

ул. Ватутина, 46, 66-85-54
ул. Трубников, 29, 64-41-41

Ювелирная мастерская «Рубин»
ул. Ватутина, 44, 24-81-82

@us_rubin @salon_rubin

Работаем с 10:00 до 19:00 без перерывов и выходных

Фото Татьяны Замятиной

Приобрели станцию за 10 млн рублей. Импортные аналоги — в разы дороже.

Фото Татьяны Замятиной

На наших глазах шредер измельчил восемь тонн отходов за двадцать минут.

Перемалывает всё!

Как работает новая станция измельчения отходов на Первоуральском заводе по переработке ТБО

В начале июня на Первоуральском заводе по переработке твердых бытовых отходов запустили станцию дробления крупногабаритного мусора — «Шредер-1500». За час станция — пока единственная в Свердловской области — способна переработать десять тонн отходов. Мы съездили на завод по переработке ТБО на персональную экскурсию. Главный инженер предприятия Сергей Манюшкин рассказал и показал нам, как работает станция.

АЛЛА КАРПОВИЧ,
karpovich@gorodskievesti.ru

— Станция представляет собой набор оборудования: это кран-манипулятор для подачи отходов в бункер для измельчения, сам «Шредер-1500», набор конвейеров и бункер, куда приходят измельченные отходы, — рассказывает Сергей Манюшкин. — Чем полезна станция? Ресурсы полигона Ревды ограничены, а крупногабаритных отходов очень много. Перемалывая отходы, мы, во-первых, снижаем нагрузку на полигон минимум в 10-12 раз. А во-вторых, снижаем риск возникновения пожара: особую опасность в этом вопросе как раз представляют крупногабаритные отходы — объемные, много воздуха, дерево прекрасно горит. А если вы посмотрите на состав уже измельченных отходов, то увидите, что сюда попадает все (земля, отсев) и получается своего рода компост, который уже не пожароопасен.

Приезжает мусоровоз. Привозит контейнер — в нем восемь кубов мусора. Видим здесь матрасы, пластик и даже мешки с травой, которых в контейнерах для крупногабаритного мусора быть точно не должно.

— Мы пробовали загружать в станцию дробления металл, стулья, столы — «Шредер-1500» перемалывает все, — улыбается Сергей Манюшкин. — Конечно, если попадет кусок рельса или швеллера, то поломка неизбежна. Но за такими вещами внимательно следит оператор. Металл надо собирать отдельно. Мы планируем, что у нас на станции будет стоять магнитный сепаратор, чтобы отбирать с конвейера металлические предметы в отдельный контейнер. Но, в любом случае, не надо бросать в этот контейнер все подряд, как сейчас делают люди.

Мусоровозы забирают и тот крупногабаритный мусор, который свердловчане оставляют рядом с контейнерами (хотя, конечно, делать так не нужно), с помощью манипулятора. А еще, если у вас скопилось дома много крупногабаритного — не строительного! — мусора, вы можете связаться с диспетчером по телефону горячей линии (8 800 100-89-54) и оставить заявку на вывоз отходов.

Сейчас станция дробления крупногабаритных отходов работает пять дней в неделю по восемь часов. Ежедневно на заводе по переработке ТБО измельчают до 120 тонн крупногабаритного мусора, привезенного из Первоуральска, Ревды, Дегтярска, Шалинского района. На наших глазах «Шредер-1500» измельчил восемь тонн отходов за двадцать минут. Однако Сергей Манюшкин признает: даже при такой производительности одной станции недостаточно.

— Вообще сохранение ресурсов полигона должно быть заботой хозяина полигона. У них проблема заполняемости, бич — это пожары. И такая же станция «Шредер-1500» должна стоять и там, — рассуждает главный инженер. — Все, что можно перерабатывать, надо отделять. Это стекло, пластик, алюминиевая банка, картон — их можно вторично использовать. Остальное измельчить и использовать как топливо в печах, например, того же сухоложского цементного завода. Это уже в планах. Тогда на ревдинский полигон пойдет от всего объема отходов, наверное, процентов пятнадцать.

Изготовители станции дробления дают на нее год гарантии, при условии своевременного технического обслуживания. Срок эксплуатации — пока не износятся ножи и валы шредера. По мере износа их надо заменять.

Первоуральский завод по переработке твердых бытовых отходов сейчас на реконструкции. На предприятии построят новую линию по сортировке мусора — проект уже готов.

Вчера Первоуральск перешел на раздельный сбор мусора

Региональные операторы по обращению с отходами начали тестировать раздельный сбор мусора. Эксперимент стартует в четырех городах Свердловской области: Екатеринбурге, Каменске-Уральском, Алапаевске и Первоуральске. Как сообщает департамент информационной политики региона, промаркированные или цветные мусорные баки для органических и неорганических отходов установят в нескольких десятках дворов многоквартирных домов. Пилотный проект называется «Принеси пользу своему городу».

— Цель проекта — проанализировать готовность потребителей к повсеместному внедрению раздельного сбора отходов, — рассказала заместитель директора регионального оператора по обращению с ТКО «ТБО “Экосервис”» Ксения Лумпова журналистам телекомпании «Интерра.тв». — Для этого мы выбрали три категории потребителей: это жители частного сектора поселка Доломитовый, жильцы многоквартирных домов, которые обслуживает УК «Даниловское», и домов, которые обслуживает ТСЖ «Даниловское». Потребителям будет предложено дома сортировать отходы на органические (это все, что когда-то было живым: еда, растения) и неорганические, или, как их еще называют, сухие отходы. К неорганическим отходам относятся упаковка, бытовые приборы, одежда, металл. Несортированные отходы, в которых могут оказаться продукты, нужно выбрасывать в контейнер с органическими отходами, чтобы «не испортить» неорганические, которые будут подлежать дальнейшей переработке.

> **“Нам нужно кардинально пересмотреть подход к утилизации мусора и обеспечить сокращение не только объемов, но и фракционной структуры его захоронений. Для этого, сначала в экспериментальном, а затем и в рабочем порядке, в области планируется внедрение двухступенчатой системы разделения ТКО. Первое должно будет производиться на уровне квартир и дворовых контейнерных площадок, второе — на мусоросортировочных линиях. В итоге мы постепенно должны прийти к тому, что в землю будут уходить только быстроразлагаемые, безвредные для микроклимата территории фракции. Оставшиеся отходы должны будут направляться на вторичную переработку, что, по расчетам специалистов, позволит сократить объемы захоронений примерно на треть.**
>
> **Заместитель министра энергетики и ЖКХ Свердловской области Егор Свалов**

Вообще организация раздельного сбора в части оборудования контейнерной площадки — это функционал администрации города. Но в рамках данного пилотного проекта все организационные вопросы на себя взял региональный оператор. Мы промаркируем контейнеры специальными наклейками, которые помогут отличать органику от неорганики.

Технически региональный оператор готов к транспортированию отходов разными машинами. То есть органические и неорганические отходы с контейнерной площадки не будут грузиться в один мусоровоз.

Обращу внимание, что пилотный проект — это пробный проект для проведения анализа системы раздельного сбора мусора. А для внедрения его повсеместно необходимо иметь в зоне деятельности регионального оператора завод по переработке таких отходов. Завод будет введен в эксплуатацию в 2021-2022 годах. А к его реконструкции мы приступаем уже летом этого года.

В контейнер с сортируемыми отходами нужно будет отправлять макулатуру (бумагу, картон и прочие бумажные отходы), пластик (ПЭТ-бутылки, емкости от бытовой химии, упаковку от продуктов, полиэтилен, пищевую пленку и пр.), стекло (бутылки, банки, бой стекла и прочие стеклянные отходы), металл (жестяные, алюминиевые банки и прочие металлические отходы). Крупногабаритные отходы нужно складировать в специальный контейнер для их сбора. Запрещено выбрасывать в контейнеры (любые) батарейки, лампы и другие опасные отходы.

Те, кто уже сейчас перейдет на сортировку бытовых отходов, будет платить за вывоз мусора меньше. Начисление платы за услугу вывоза ТКО будет производиться не по нормативу, а за объем вывезенных органических отходов.

Сообщается, что сортируемые отходы будут вывозить по мере их накопления. Несортируемые — в соответствии с требованиями СанПиН, то есть ежедневно в летний период и не реже одного раза в три дня зимой.

Все вопросы о переходе на раздельный сбор мусора можно задать по телефону горячей линии: 8-800-100-89-54.

За гибель сотрудницы завода суд взыскал с «Русского хрома» 800 тысяч рублей

Семья погибшей запросила компенсацию морального вреда

Первоуральский городской суд взыскал с АО «Русский хром 1915» 800 тысяч рублей в качестве компенсации морального вреда семье Ольги Бабиной, которая скончалась после взрыва в цехе пароснабжения предприятия. С иском в суд обратилась дочь погибшей, Яна Репина. Журналистам телекомпании «Интерра.тв» Яна сообщила, что оспаривать решение суда не станет (оно еще не вступило в законную силу). Будут ли это делать представители предприятия — неизвестно.

— Мы хотим еще раз выразить свои соболезнования родственникам и близким. Нам искренне жаль, что погибли работники АО «Русский хром 1915». Предприятие сразу оказало семьям погибших материальную помощь, выплатило единовременное пособие на погребение, оплатило ритуальные товары, услуги по захоронению, поминальные трапезы. Семьям погибших, в том числе и истцу, оказана психологическая поддержка, — говорит директор по корпоративному управлению АО «УК „РосСпецСплав — Группа МидЮрал“» Елена Мирская.

Трагедия на заводе «Русский хром» случилась в феврале этого года. В цехе пароснабжения произошло короткое замыкание, пострадали три сотрудника. Позже все трое скончались в больницах Первоуральска и Екатеринбурга. Тогда бывший следователь Николай Варёхин обвинил руководство завода в нарушении техники безопасности и в том, что сотрудникам выдается некачественная спецодежда. Но руководство завода утверждает: все правила безопасности неукоснительно соблюдаются.

Что стало причиной трагедии, неясно до сих пор. Трудовая инспекция продолжает выяснять все обстоятельства трагедии на «Русском хроме». Продолжают работать и следователи (уголовное дело возбудили по части 3 статьи 143 УК РФ («Нарушение требований охраны труда, повлекшее по неосторожности смерть двух или более лиц»)).

— Дело в производстве. Проводятся необходимые экспертизы, — сообщили журналистам Znak.com в пресс-службе СУ СКР по Свердловской области.

Детскую больницу оштрафовали

Суд Первоуральска оштрафовал на 100 тысяч рублей детскую городскую больницу после того, как в лечебном учреждении были обнаружены нарушения санитарных норм в период пандемии коронавируса. Проверку провел Роспотребнадзор. Специалисты ведомства выявили, что в больнице не внесены необходимые изменения и дополнения в программу производственного контроля, влияющего на санитарно-эпидемиологическую обстановку — отмечают журналисты телекомпании «Интерра.тв».

— Было принято решение, что в отношении детской городской больницы необходимо провести эпидемиологическое расследование, — поясняет главный специалист-эксперт первоуральского отдела Управления Роспотребнадзора по Свердловской области Евгений Коряко. — В результате расследования установлено следующее нарушение: больница не в полной мере осуществляет производственный контроль за дезинфицирующими средствами, которыми обрабатываются помещения медучреждения. Также было установлено, что в полном объеме не проводится производственный контроль за готовыми дезинфицирующими средствами, которыми производится обработка.

Городской суд Первоуральска признал вину медиков в административном правонарушении. Штраф заплатит не только юридическое лицо, но и лично главврач. Ольгу Шайдурову оштрафовали по части 2 статьи 6.3 КоАП РФ о нарушении законодательства в области обеспечения санитарно-эпидемиологического благополучия населения — на 60 тысяч рублей.

Авария на трассе: двое погибших

Смертельное ДТП произошло на автодороге Пермь — Екатеринбург 27 июня, около семи часов утра. На 307-м километре трассы столкнулись Hyundai Porter и фура Volvo. Водитель Hyundai Porter ехал в сторону Екатеринбурга, пошел на обгон, не справился с управлением, налетел на дорожное ограждение, а потом столкнулся с грузовиком, двигавшемся по встречке. В аварии погиб сам водитель фургона и его 32-летняя пассажирка. Момент аварии попал на запись видеорегистратора Volvo.

Фото предоставлено ГИБДД Первоуральска

— На месте происшествия сотрудниками полиции проводятся замеры, устанавливаются личности погибших, опрашиваются очевидцы, — сообщили в ГИБДД Первоуральска сразу после аварии. — Сотрудники МЧС проводят деблокировку пострадавших. Обстоятельства ДТП будут установлены в ходе следствия. Движение для транспортных средств в районе 307 км автодороги Пермь — Екатеринбург временно затруднено. Сотрудники ГИБДД проводят распорядительно-регулировочные действия.

Госавтоинспекторы напоминают, что обгон — это один из самых опасных маневров. Водитель при обгоне обязан убедиться, что встречная полоса свободна.

СБ

11 июля 2020 г.

СТС • 12.55
«Голодные игры» (16+)

ПЕРВЫЙ

06.00 Доброе утро. Суббота
09.00 Играй, гармонь любимая! (12+)
09.45 Слово пастыря (0+)
10.00 Новости
10.15 Тамара Синявская. Созвездие любви (12+)
11.15 Видели видео? (6+)
12.00 Новости
12.15 Видели видео? (6+)
13.50 На дачу! (6+)
15.00 «День семьи, любви и верности» Праздничный концерт. Лучшее (12+)
18.00 Сегодня вечером (16+)
21.00 «Время»
21.20 Сегодня вечером (16+)
23.00 Художественный фильм «Хищник» (18+)
00.55 Наедине со всеми (16+)
02.20 Модный приговор (6+)
03.05 Давай поженимся! (16+)
03.45 «Мужское/Женское» (16+)

РОССИЯ-1

05.00 «Утро России. Суббота»
08.00 Вести. Местное время
08.20 Местное время. Суббота
08.35 «По секрету всему свету»
09.00 Всероссийский потребительский проект «Тест» (12+)
09.25 «Пятеро на одного»
10.10 «Сто к одному»
11.00 Вести
11.30 «100янов». Шоу Юрия Стоянова (12+)
12.30 «Доктор Мясников» (12+)
13.40 Художественный фильм «Мезальянс» (12+)
18.00 «Привет, Андрей!». Вечернее шоу Андрея Малахова (12+)
20.00 Вести в субботу
21.00 Х/ф «Судьба обмену не подлежит» (12+)
01.05 Х/ф «Лжесвидетельница» (16+)

МАТЧ-ТВ

08.00 Д/ц «Вся правда про...» (12+)
08.30 Бокс. Дэнни Гарсия против Ивана Редкача. Бой за титул чемпиона мира в полусреднем весе по версии WBC (16+)
10.30, 14.35, 17.05, 19.05, 00.25, 02.40 Все на Матч! (12+)
11.00 Лига Ставок. Вечер бокса. Альберт Батыргазиев против Армена Атаева. Бой за титул WBA Asia в первом лёгком весе (16+)
13.00, 17.00, 19.00 Новости
13.05 Все на футбол! Афиша (12+)
14.05 «Футбол на удалёнке» (12+)
15.10 «Тот самый бой. Александр Поветкин» (12+)
15.40 Бокс. Владимир Кличко против Александра Поветкина. Бой за титулы WBA, IBF и WBO в супертяжёлом весе (16+)

КУЛЬТУРА

06.30 «Библейский сюжет»
07.00 М/ф «Как грибы с горохом воевали», «Тайна третьей планеты»
08.10 Художественный фильм «Стоянка поезда - две минуты» (0+)
09.20 «Обыкновенный концерт»
09.50 «Передвижники. Григорий Мясоедов»
10.20 Художественный фильм «Нью-Йорк, Нью-Йорк»
12.55, 01.20 Д/ф «Небесные охотники»
13.50 «Леонард Бернстайн. Звучание оркестра»
14.45 Художественный фильм «Маленькое одолжение»
16.05 Д/с «Предки наших предков»
16.50 Д/ф «Роман со временем»
17.45 Художественный фильм «Капитан Фракасс» (12+)
20.00 Д/ф «Юл Бриннер»

20.45 Художественный фильм «Женщина французского лейтенанта» (0+)
22.45 Спектакль «Вечер с Достоевским»
00.10 Жаки Террасон в концертном зале «Олимпия»
02.10 Искатели «Пропавшая крепость»

ТНТ

07.00 «ТНТ MUSIC» (16+)
07.20 «ТНТ. Gold» (16+)
09.00 Х/ф «СашаТаня» - «Новоселье» (16+)
09.30 Х/ф «СашаТаня» - «Алешка Микаэлян» (16+)
10.00 Х/ф «СашаТаня» - «День рождения Тани» (16+)
10.30 Х/ф «САШАТАНЯ» - «Юбилей Алешки» (16+)
10.55 «Просыпаемся по-новому» (16+)
11.00 «Битва дизайнеров» (16+)
12.00 Т/с «Физрук» (16+)
17.00 Х/ф «Окей, Лекси!» (16+)
18.40 «Однажды в России. Спецдайджест» (16+)
22.00 «Женский Стендап» (16+)
23.00 «Дом-2. Город любви» (16+)
00.00 «Дом-2. После заката» Спецвключение (16+)
01.05 «ТНТ MUSIC» (16+)

СТС

06.20 М/с «Приключения Вуди и его друзей» (0+)
06.35 М/с «Приключения кота в сапогах» (6+)
07.00 М/с «Три кота» (0+)
07.30 М/с «Том и Джерри» (0+)
08.00 М/с «Лекс и Плу. Космические таксисты» (6+)
08.25 Шоу «Уральских пельменей» (16+)
09.00 «ПроСТО кухня» (12+)
10.00 «Уральские пельмени» (16+)
11.00 Х/ф «Город Эмбер» (12+)
12.55 Х/ф «Голодные игры» (16+)
15.40 Х/ф «Голодные игры. И вспыхнет пламя» (12+)
18.40 Х/ф «Голодные игры. Сойка-пересмешница. Часть 1» (12+)
21.00 Х/ф «Голодные игры. Сойка-пересмешница. Часть 2» (16+)
23.40 Х/ф «V» (12+)

ВС

12 июля 2020 г.

Первый • 23.45
«Жизнь Пи» (6+)

ПЕРВЫЙ

06.00 Новости
06.10 Т/с «Тонкий лед» (16+)
07.50 Часовой (12+)
08.15 Здоровье (16+)
09.20 Непутевые заметки (12+)
10.00 Новости
10.10 Жизнь других (12+)
11.10 Видели видео? (6+)
12.00 Новости
12.15 Видели видео? (6+)
13.50 На дачу! (6+)
15.00 Моя мама готовит лучше! (0+)
16.00 Большие гонки (12+)
17.25 Русский ниндзя (12+)
19.15 Три аккорда (16+)
21.00 «Время»
22.00 Dance Революция (12+)
23.45 Художественный фильм «Жизнь Пи» (6+)
01.50 Наедине со всеми (16+)
03.15 «Мужское/Женское» (16+)

РОССИЯ-1

04.25 Х/ф «Мечтать не вредно» (16+)
06.00 Х/ф «Последняя жертва» (18+)
08.00 Местное время. Воскресенье
08.35 «Устами младенца»
09.20 «Когда все дома с Тимуром Кизяковым»
10.10 «Сто к одному»
11.00 Вести
11.30 Х/ф «Не было бы счастья-2» (12+)
15.30 Х/ф «Огонь, вода и ржавые трубы» (12+)
20.00 Вести недели
22.00 Москва. Кремль. Путин
22.40 «Воскресный вечер с В. Соловьёвым» (12+)
01.30 Х/ф «Мечтать не вредно» (16+)
03.15 Х/ф «Последняя жертва» (18+)

МАТЧ-ТВ

08.00 Д/ц «Вся правда про...» (12+)
08.30 Футбол. Тинькофф Премьер-лига. «Арсенал» (Тула) - «Тамбов» (0+)
10.20, 12.55, 00.25, 02.40 Все на Матч! (12+)
10.55 Футбол. Чемпионат Италии. «Брешиа» - «Рома» (0+)
13.30 Автоспорт. Российская серия кольцевых гонок. «Смоленское кольцо». Туринг (0+)
14.35 «После футбола с Георгием Черданцевым» (12+)
15.55 Футбол. Тинькофф Премьер-лига. «Оренбург» - «Ростов» (0+)
17.55, 20.15 Новости
18.00, 05.30 Формула-1. Гран-при Штирии (0+)
20.25 Футбол. Тинькофф Премьер-лига. ЦСКА - «Рубин» (Казань) (0+)

КУЛЬТУРА

06.30 М/ф «Межа», «Рикки Тикки Тави», «Каникулы Бонифация»
07.35 Художественный фильм «Осенняя история»
10.10 «Обыкновенный концерт»
10.40 Художественный фильм «Далеко-далече...»
11.55 Острова. Борис Новиков
12.40 Письма из провинции. Переславль-Залесский
13.05, 01.25 «Диалоги о животных. Московский зоопарк»
13.50 «Леонард Бернстайн. Что такое лад?»
14.45 «Дом ученых. Борис Животовский»
15.15 Художественный фильм «Любовь в городе»
17.00 «Апостол Пётр»
18.00 Д/ф «Мир Александры Пахмутовой»
18.45 «Романтика романса»

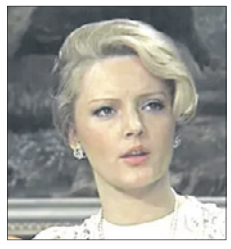

19.50 Художественный фильм «Смерть под парусом» (12+)
22.00 Н.Римский-Корсаков. «Садко»
00.05 Художественный фильм «Маленькое одолжение»
02.05 Искатели. «Легенда «Озера Смерти»

ТНТ

07.00 «ТНТ. Gold» (16+)
09.00 Х/ф «САШАТАНЯ» - «Квартирный вопрос» (16+)
09.30 Х/ф «САШАТАНЯ» - «Снова беременна» (16+)
10.00 Х/ф «САШАТАНЯ» - «Отцовские гены» (16+)
10.30 Х/ф «СашаТаня» - «Таня - репетитор» (16+)
10.55 «Просыпаемся по-новому» (16+)
11.00 «Перезагрузка» (16+)
12.00 «Комеди Клаб. Спецдайджест» (16+)
17.00 Х/ф «Пингвины мистера Поппера» (12+)
18.55 «Однажды в России. Спецдайджест» (16+)
20.00 «Однажды в России. Спецдайджест» (16+)
21.00 «Однажды в России. Спецдайджест» (16+)
22.00 «STAND UP» (16+)

СТС

06.20 М/с «Приключения Вуди и его друзей» (0+)
06.35 М/с «Приключения кота в сапогах» (6+)
07.00 М/с «Три кота» (0+)
07.30 М/с «Царевны» (0+)
07.50 «Уральские пельмени» (16+)
09.05 Х/ф «Элвин и бурундуки» (0+)
11.00 Х/ф «Элвин и бурундуки 2» (0+)
12.45 Х/ф «Элвин и бурундуки 3» (0+)
14.25 Х/ф «Элвин и бурундуки. Грандиозное бурундуключение» (6+)
16.20 Х/ф «Сумерки. Сага. Новолуние» (12+)
18.55 Х/ф «Виктор Франкенштейн» (16+)
21.05 Х/ф «Тёмная башня» (16+)
23.00 Х/ф «Обитель зла в 3d. Жизнь после смерти» (18+)

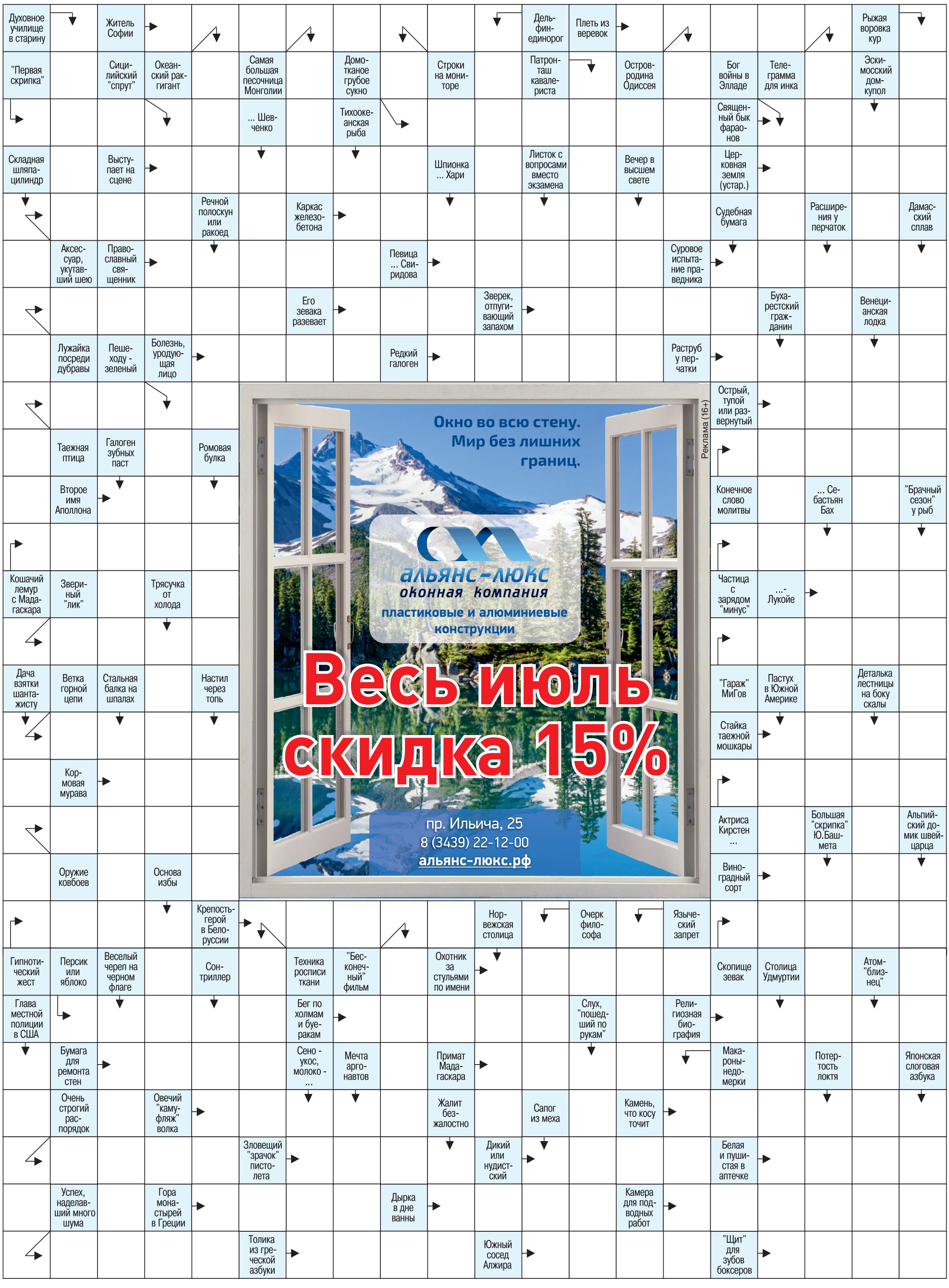

ОТВЕТЫ НА СКАНВОРД В ПРЕДЫДУЩЕМ НОМЕРЕ. ПО ГОРИЗОНТАЛИ: Академик. Бахус. Дзюдо. Тапиока. База. Окорок. Елей. Брем. Хабанера. Рукав. Юнона. Петух. Зараза. Аир. Тесто. Дзот. Отава. Духан. Улица. Рост. Санта. Мех. Врата. Пасха. Топ. Гарус. Агава. Отрок. Вуди. Ури. Фасет. Лежак. Ирод. Треп. Вакса. Скань. Чаппи. Марпл. Обруч. Кусок. Риал. Донос. Тахта. Стекло. Шевро. Ритм. Евро. Нрав. Кляп. Ядро. Рококо. Кляча. Китч. Шива. Анод. **ПО ВЕРТИКАЛИ:** Безруков. Оплот. Шишак. Визир. Мавр. Ружье. Аравия. Домра. Цвет. Умора. Пари. Клок. Узда. Хаос. Кика. Патока. Отказ. Велла. Двор. Хряк. Охват. Типи. Метка. Собрат. Бюро. Мяч. Капкан. Чудо. Нота. Мачо. Ерш. Коренев. Навои. Раса. Апсо. Арама. Ссора. Под. Бере. Ураса. Валик. Уценка. Свал. Тихон. Статус. Рапс. Крон. Зебу. Астахов. Делон. Облако. Край. Хунта. Апатит. Дьяк. Овод.

Фото ТАСС

Общая мощность коечного фонда для лечения пациентов с COVID-19 и пневмонией на Среднем Урале — почти 6000 коек.

«В приеме никому не отказываем»

Ковидный госпиталь в Первоуральске обеспечен всем необходимым, уверяют специалисты

Больных коронавирусной инфекцией в состоянии легкой и средней степени тяжести лечат в Первоуральске. В инфекционном отделении больницы в микрорайоне Динас развернули ковидный госпиталь. В медучреждении оборудовано 160 коек. Сюда привозят больных со всего Западного управленческого округа. И некоторые горожане уверены: госпиталь переполнен. Но это не так, уверяют медики.

«На самом деле ситуация такова — учреждение работает в рамках 160-170 койкомест, — пишут журналисты интернет-газеты Shaytanka.ru. — Об этом на условиях анонимности сообщают сотрудники, работающие прямо сейчас в инфекционном отделении. На Динасе лежат больные с легкой и средней степенью тяжести заболевания. Бывают ситуации, что при новом поступлении количество больных превышает максимальный лимит. Для них организовываются дополнительные места. На следующий день часть пациентов выписывается и вопросы с койками решаются. В пределах маршрутизации госпиталя никому в приеме отказано не было.

Специалисты отмечают, что инфекционное отделение полностью обеспечено необходимыми медикаментами — противовирусными препаратами. Применяются схемы лечения, проверенные в Китае и в европейских странах. Средствами защиты и медицинской аппаратурой госпиталь также обеспечен в полном объеме.

Медицинского персонала достаточно. Коронавирусная инфекция признана особо опасной. При близком контакте вероятность заболевания очень высока. Поэтому привлеченные специалисты работают в госпитале месяц. Затем их заменяют. Бессменными остаются только врачи-инфекционисты».

По данным пресс-службы городской больницы Первоуральска, в ковидном госпитале на Динасе проходят лечение шесть десятков человек. Тяжелых пациентов лечат в Екатеринбурге. В целом в Свердловской области нехватки коек нет.

— Пациентов из Екатеринбурга при необходимости принимают больницы в Сысерти, Первоуральске, Ревде, Верхней Пышме, имеющие для лечения инфекционных болезней все необходимое, — рассказали ранее в региональном оперштабе по борьбе с коронавирусной инфекцией. — В Екатеринбурге при необходимости может быть развернут дополнительный коечный фонд. В резерве сейчас находятся несколько отделений, в том числе одно из подразделений ЦГБ №3 и подразделения других муниципальных больниц.

Всего в Свердловской области больше 40 медучреждений, где лечат больных коронавирусной инфекцией, — в Екатеринбурге, Первоуральске, Нижнем Тагиле, Каменске-Уральском, Асбесте, Сысерти, Полевском, Ирбите, Карпинске, Ревде и других муниципалитетах.

В пожаре на улице Талица пострадал мужчина

Неосторожное обращение с огнем жильца — к такому предварительному выводу пришли дознаватели МЧС, расследуя причины пожара дома №3 по улице Талица, случившегося вечером 24 июня. Один из жильцов пятиэтажки попал в больницу — у мужчины 1990 года рождения обожжены кисти обеих рук, также он получил ожоги дыхательных путей, сообщил Перво.ру.

Пожар начался в квартире на четвертом этаже. На место ЧП прибыли четыре единицы техники и 11 человек личного состава. С помощью пожарной лестницы они эвакуировали двух человек из загоревшейся квартиры. Еще 15 жильцов пятиэтажки были эвакуированы по лестничным маршам.

Площадь пожара — 42 квадратных метра, сгорели стены, пол, вещи. По предварительной версии причиной пожара стало неосторожное обращение с огнем.

! Вызов в диспетчерскую поступил в 20.08. Уже через 20 минут пожарные потушили открытый огонь, а еще через 45 минут закончили проливку и разбор сгоревших конструкций.

Объявления | Первоуральск

Реклама 16+

НЕДВИЖИМОСТЬ

■ помогу реально продать или выкуплю сад, земельный участок, дом. Тел. 8 (922) 118-14-28

■ ИПОТЕКА, обьекты под МАТКАПИТАЛ в Первоуральске, Екатеринбурге. Тел. 8 (922) 118-14-40

■ выгодно продам недвижимость, находящуюся в другом регионе в Свердловской, Челябинской обл., Пермском крае и др. регионов. Тел. 8 (922) 118-14-28

ПРОДАЮ 1-КОМН.

■ 1-комн. кв-ра, 36,7 кв. м, на Ильича, 21, 3/4 эт., большая кухня, окна, состояние хорошее. Тел. 8 (922) 118-14-28

■ 1-комн. кв-ра в поселке Арти, 33 кв. м, 2 этаж, благоустроенная. Цена 780 т.р. Тел. 8 (912) 640-44-86.

■ 1-комн. кв-ра, гостиничного типа, 18 кв. м, на пр. Ильича, 3/2, рядом техникум, остановки, бассейн. Чистая, теплая, сделан ремонт, остается мебель. Тел. 8 (904) 164-93-65.

ПРОДАЮ 2-КОМН.

■ 2-комн. кв-ра, 53 кв. м, новой планировки, ул. Бурильщиков. Раздельные комнаты, окна пластиковые, лоджия застеклена. За отдельную плату дополнительно есть гараж рядом с домом со смотровой и овощной ямой. Тел. 8 (922) 118-14-40

■ 2-комн. кв-ра, 41,5 кв. м, новой планировки, 1 этаж, есть балкон, ул. Пролетарская, 72, район Птицефабрики. Тел. 8 (922) 292-02-29

ПРОДАЮ 3-КОМН.

■ 3-комн. кв-ра по ул Крылова, 61 кв. м, в 10-этажном доме новой планировки. Раздельные комнаты, застекленный балкон. Окна заменены на пластиковые стеклопакеты и выходят на разные стороны дома. Большая, удобная прихожая. Кухня 8 кв. м, с натяжным потолком. Тел 8 (982) 622-09-06

ПРОДАЮ УЧАСТКИ

■ земельный участок в п. Кузино, ИЖС, 18 соток. Расположен в центре поселка, рядом школа, детский сад, магазины. Электричество. Удобный подъезд, дорогу чистят. Тел. 8 (982) 622-09-06

■ уникальный земельный участок, 13 соток, прямо на берегу р. Утка, в п. Первомайское. ИЖС. Живописная поляна — берег Чусовой, на которую попадаешь прямо с участка. Хороший подъезд, есть электричество. До Екатеринбурга 36 км. Тел. 8 (982) 622-09-06

■ земельный участок (17 сот.) с домом, в черте города, по ул. Талица. Земля и дом в собственности. Электричество, вода. Тел. 8 (922) 297-06-24, Сергей

■ садовый участок, «СОНТ 54», 4,2 сот., новая баня, брус 6х4 м, недорого. Тел. 8 (982) 622-09-06

■ участок 13 сот., КС «Строитель», рядом с п. Дружинино, есть летний домик и новая баня с верандой. Рядом речка. Тел. 8 (982) 622-09-06

ПРОДАЮ ДОМА

■ жилой дом, 120 кв. м, на уч. 7,3 сот., в п. Шайтанка. Бревно, фасад, все коммуникации, состояние хорошее. Тел. 8 (982) 622-09-06

■ дом на Трудпоселке, ул. Трудовая, 80 кв. м, полностью благоустроенный, огород 10 соток. Цена 3300 т.р. Тел. 8 (912) 640-44-86

■ отличный 2-этажный жилой дом, 40 кв. м, в черте города, ул. Толбухина. Земельный участок, ИЖС, 9 соток. Газ, электричество, скважина, все коммуникации. Есть баня, хозпостройки. Тел. 8 (922) 118-14-28

■ кирпичный 2-этажный, полностью пригодный для проживания жилой дом, 42 кв. м, в черте города Первоуральска, к/сад №38, участок 7,56 соток, есть сруб для бани, хозпостройки. Тел. 8 (982) 622-09-06

■ дом, 36 кв. м, с земельным участком 7,5 соток, в Талице, ул. Фурманова. Есть новый гараж со смотровой ямой. Своя скважина. Тел. 8 (982) 622-09-06

■ жилой кирпичный дом, 100 кв. м, в п. Шайтанка, цокольный этаж и 2 этажа. Газовое отопление, своя скважина, канализация. Земельный участок, ИЖС, 9,25 соток. Крытый двор на два гаража 8х4 м. Есть баня с купелью , беседка, мангальная зона. Тел. 8 (982) 622-09-06

■ добротный, теплый, бревенчатый жилой дом с большим крытым двором 56,5 кв. м, совхоз «Первоуральский», ул. Кузнецова. В доме газ, вода (своя скважина 30 м), душевая кабина, туалет, электричество, отопление. Участок ИЖС, сухой, ровный 6 соток. Тел. 8 (982) 622-09-06

■ супердача в КС №26: дом 40 кв. м, баня, веранда, бревно-вагонка, состояние идеальное, участок 5 сот., все огорожено. Рядом озеро, вокруг сосновый лес. Тел. 8 (982) 622-09-06

ПРОДАЮ ПРОЧЕЕ

■ производственная база с АБК в Талице, площадь 4372 кв. м. Коммуникации, огорожена. Тел. 8 (922) 118-14-28

ПРОДАЮ МЕБЕЛЬ

■ раковина с ножкой новая, 2000 рублей. Тел. 8 (950) 647-19-95

ПРОДАЮ ЛИТЕРАТУРУ

■ «Библия», 2500 страниц, 1989 год издания (Брюссель). Тел. 8 (982) 650-15-37

ПРОДАЮ ПРОЧЕЕ

■ подгузники L (номер 3), 10 штук, 300 руб. Возможна доставка по городу. Тел. 8 (904) 546-22-13

■ линолеум утепленный, цвет коричнево-бежевый, б/у, размеры 1,2х2,6 м, 1,5х1,6 м, 1,4х3,9 м, 1,2х2,8 м. Рисунок одинаковый. Тел. 8 (904) 160-15-22

■ комплекты открыток городов СССР. Тел. 8 (982) 650-15-37

■ банки 0,5, 0,7, 2-, 3-литровые. В Новоуткинске. Тел. 8 (982) 650-15-37

■ чайный сервиз на 5 персон. Цена 500 руб. Тел. 8 (982) 650-15-37

■ эл. двигатель от стиральной машины-автомат. Тел. 8 (922) 116-24-85

ПРОДАЮ АВТО

■ Honda Fit, 2012 г.в., 170 т. км, цв. корич., сигнализ. с а/з, камера заднего вида, ц. 460 т.р. Тел. 8 (912) 683-54-49, г. Ревда

ПРОДАЮ БЫТОВУЮ ТЕХНИКУ

■ цветной телевизор в хорошем состоянии, диагональ 32 см. Тел. 8 (904) 160-15-22

УСЛУГИ

■ юрист с большим опытом ведет прием по общеправовым вопросам. Консультация бесплатно. Составление любых исков, представление в суде и многое другое. Тел. 8 (922) 149-42-44

ВАКАНСИИ

■ в компанию «STH-group» требуются комплектовщики! Зарплата от 36000 рублей в месяц. Постоянная работа. Корпоративный транспорт. Тел. 8 (965) 538-86-40

Публикуйте любые объявления бесплатно на сайте catalog96.ru

ЧАСТНЫЙ ДОМ ПРЕСТАРЕЛЫХ
в парке г. Первоуральска
ПРОЖИВАНИЕ, ПИТАНИЕ, УХОД
от 700 руб./сут.
Тел. 8 (965) 512-51-08, 8-950-651-95-03, (3439)645-633

УСТАНОВКА ЗАМКОВ
На металлические и сейф-двери, гаражи (есть замки в наличии)
Сварка генератор
8-922-601-09-30

РЕМОНТ ХОЛОДИЛЬНИКОВ
водонагревателей, посудомоечных и стиральных машин
8 (900) 211-18-69
ул. Клубная, 8

ДРОВА
березовые, 1100 руб./м³
Тел. 8 (912) 22-75-914

ДРОВА | есть сухие
от 3 куб. м, срезка 3 м.
Горбыль пиленый 0,5 м.
Щебень, бут, отсев, шлак.
Навоз, торф, опил.
Возможно в мешках
Тел. 8-900-199-02-14, 8-904-98-035-98
www.drova-66.ru

Частный дом по уходу за пожилыми людьми
«СЛОБОДА»
• Уход • Проживание • Питание
Цена по договоренности
Информация для справок:
8-903-08-05-952
г. Первоуральск, д. Слобода, ул. Красная, 1д

ТИРАЖ НОМЕРА 15000

Газета зарегистрирована в Управлении Федеральной службы по надзору в сфере связи, информационных технологий и массовых коммуникаций по Уральскому федеральному округу. Свидетельство ПИ №ТУ 66-01531 от 15.12.15.
Учредитель и издатель ООО «Городские вести».
Редакция ООО «Городские вести». Индекс Д5001.
Адрес издателя: 623281, г. Ревда, ул. П.Зыкина, 32.
Адрес редакции: 623100, г. Первоуральск, ул. Ватутина, 62а.
Главный редактор В.А.Безпятых, info@gorodskievesti.ru
Рекламная служба: reklama@gorodskievesti.ru
Отдел доставки: dostavka@gorodskievesti.ru

Телефоны: (982) 717-57-43, (982) 717-59-04.

Мнение авторов статей может не совпадать с мнением редакции. Перепечатка и иное использование материалов из «Городских вестей» только по согласованию с редакцией. За содержание и достоверность рекламной информации отвечает рекламодатель. Рекламируемые товары подлежат сертификации, услуги — лицензированию.

Газета отпечатана в типографии ЗАО «Прайм Принт Екатеринбург», г. Екатеринбург, пр. Космонавтов, 18н. Номер подписан в печать по графику 1 июля 2020 г. в 18.00, фактически — в 18.00. Заказ №2219.

Все заимствованные иллюстрации получены на основании лицензии компании Depositphotos

Информация в газете предназначена читателям старше 16 лет.

Для подготовки информации использованы: РИА «Новости», lenta.ru, rbc.ru, bbc.com, ura.news, meduza.io, «Газета.Ru», ТАСС

Фото Александра Баринова

Летом прошлого года в мэрии говорили, что вопрос с ремонтом дороги на улице Дмитрия Донского администрация держит на контроле. Предполагалось, что улицу могут включить в программу ремонта дорог в 2020 году. Не включили.

Фото Александра Баринова

Некоторые автомобилисты стараются ехать медленно. Но даже так пыли немало.

«Мы никогда не открываем окна!»

Первоуральцы просят заасфальтировать дорогу на Дмитрия Донского

Жители улицы вот уже несколько лет бьются с этой проблемой. Дорожный трафик за последние годы здесь очень вырос: за день мимо жилых домов проезжают даже не десятки, сотни машин. И каждая, пройдя по грунтовой дороге, оставляет за собой столб пыли.

АЛЛА КАРПОВИЧ,
karpovich@gorodskievesti.ru

— Специалисты Роспотребнадзора провели у нас замеры и выявили превышение максимальной разовой предельно допустимой концентрации взвешенных веществ почти в два раза, — рассказывает Александр Рябков. Мужчина уже третий год ходит по различным инстанциям, пытаясь добиться, чтобы на улице Дмитрия Донского появился асфальт. — Причем замеры они проводили в ветреную погоду и с девяти утра до полудня, то есть в то время, когда движение автотранспорта не такое интенсивное. Представьте, что здесь творится в пятницу, когда люди объезжают пробку на Орджоникидзе. А теперь самое интересное: администрация города пишет ответ Роспотребнадзору, в котором указывает, что все недостатки устранены, дорогу отсыпали асфальтовой крошкой в период с 18 по 24 мая. А замеры проводились 28 мая. То есть уже после их отсыпки, которая, якобы, была, превышения уже были. Кстати, а вы эту отсыпку видите?

У меня дочь уже сказала, что лучше внуков ко мне привозить не будет, чем таким дышать. Чего мы хотим? Асфальт! — говорит Мария, она живет здесь много лет.

Оглядываемся вокруг. Не видим.

— Снижение запыленности, по утверждению чиновников, возможно путем снижения интенсивности движения, — продолжает Александр. — И чтобы ее снизить, были поставлены знаки «Движение грузового автотранспорта запрещено». Грузовые автомобили как ходили, так и ходят. Понятно, что никто эти правила не соблюдает. ГИБДД старается нам помочь, но инспекторы тоже не могут дежурить здесь постоянно. А я спросил в администрации: как вы учитывали интенсивность движения? Ответа нет. Никак они ее не учитывали. Тогда я взял записи со своих камер наружного видеонаблюдения и сам произвел замеры по ГОСТу. 10 июня с за восемь часов по нашей улице прошло 557 автомобилей. В час — я посчитал — в среднем проезжает более 60 машин. При том, что согласно ГОСТу, для дороги пятой категории (а наша улица относится именно к ней) норма — не более 200 автомобилей в сутки. Если транспортный поток больше — дорога асфальтируется.

А вам бы каково было здесь жить? — спрашивает Елена. У первоуралочки двое детей. — Печально? Вот и нам так же. На подоконниках можно рассаду высаживать: пыль проникает даже сквозь закрытые окна.

— Даже в огороде невозможно находиться, — вступает в разговор Мария. Она живет здесь уже много лет. — Все в пыли! Что здесь, такая длинная дорога, что не могут решить этот вопрос? Кошмар какой-то! У меня дочь уже сказала, что лучше внуков ко мне привозить не будет, чем таким дышать. Чего мы хотим? Асфальт! Или пусть поливают дорогу два раза в час — на это мы тоже согласны.

Мы приехали на улицу Дмитрия Донского утром 25 июня. Недавно прошел дождь — пыли еще не так много. Люди говорят, что в сухую жаркую погоду дышать здесь попросту нечем.

По этой дороге ездят садоводы (коллективных садов в этом районе четыре), проходят грузовики и лесовозы: дальше по улице — лесопилка, металлобаза, склады и еще несколько компаний. Жители улицы Дмитрия Донского просят заасфальтировать дорогу с 2017 года.

Местные жители потихоньку подтягиваются к месту встречи. В десять утра сюда должны приехать представители администрации. Чиновники опаздывают.

— И время-то какое назначили, — переговариваются люди. — В будни, когда все на работе.

Наконец появились представители администрации. Приехала начальник Управления ЖКХ Первоуральска Наталья Копытова. И сразу пообещала жителям улицы Дмитрия Донского, что с проблемой они будут бороться вместе.

— Я понимаю вашу ситуацию. Давайте мы закажем свою экспертизу и поменяем категорию дорог. Насколько это затянется, не знаю, сообщу вам письменно, — пообещала Наталья Копытова. — После смены категории дороги включим ее в план и заменим асфальт. А еще после асфальтирования положим жесткие лежачие полицейские. Я готова вместе с вами побороться.

Жители улицы Дмитрия Донского рассказывают: они просили рассмотреть и вариант одностороннего движения, и тупиковые проезды. Ответ один: нельзя. Поэтому асфальтирование улицы — единственный выход. Однако когда положат асфальт — неизвестно. Точно не в этом году.

— В этом году у нас планируется привести в нормативное состояние автомобильную дорогу на улице III Интернационала. — сообщила пресс-секретарь администрации Первоуральска Вера Иванищева журналистам телекомпании «Интерра.тв». — То есть планируется ремонт проезжей части и тротуаров. Асфальтовой срезкой с этой проезжей части планируется отсыпка дороги на улице Дмитрия Донского. Хочу отметить, что представители администрации города неоднократно встречались с жителями улицы Дмитрия Донского, в том числе встречи были в этом году. Жителям был разъяснен порядок решения проблемы.

Мы следим за развитием событий.

«Чистые игры»: пять тонн мусора собрали волонтеры во время экологического квеста

600 мешков мусора собрали в парках и скверах Первоуральска участники «Чистых игр». Экологический квест, устроенный общественной организацией «Город первых», прошел в субботу, 27 июня. В игре приняли участие 32 команды — в каждой по два человека. Они прибирали рощу за мечетью, Корабельную рощу и лесной массив на улице Емлина.

— Результаты удивили даже нас, — рассказал активист «Города первых» Данила Шестаков журналистам телекомпании «Интерра.тв». — Несмотря на то, что по сравнению с прошлым годом участников было в два раза меньше, мы установили новый рекорд — это пять тонн собранных отходов. 1,5 тонны — крупногабаритный мусор, очень много стекла. Режим самоизоляции внес позитивную коррективу: люди уже засиделись дома, им хотелось движения. И все — даже те, кто не победил, благодарили нас за то, что мы проводим подобные акции и делаем наш город чище.

Ради соблюдения всех мер безопасности из-за угрозы распространения коронавирусной инфекции команды «урезали»: вместо четырех участников в каждой было всего двое. Организаторы отменили общие старт и финиш. Всем участникам игры раздали маски, перчатки, антисептики. Данила Шестаков называет такие меры беспрецедентными.

Все участники «Чистых игр» получили дипломы, а дети еще и фирменные наборы «Города первых» (кепку, футболку, шелковый платок). В ближайшее время активисты общественного движения «Город первых» планируют провести в Первоуральске ряд субботников (например, на территории приюта для бездомных животных). О дате и времени мероприятия эковолонтеры сообщат заранее в своей официальной группе во «ВКонтакте».

ИТОГИ «ЧИСТЫХ ИГР»

Категория «Дети»
1 место: «Никотинамидадениндинуклеотидфосфат» (название точно поспособствовало победе!);
2 место: «Яблочки-Original»;
3 место: «Яблочки-Replica».

Категория «Взрослые»
1 место: «Вверх дном»;
2 место: «Лучшие из лучших»;
3 место: «Цех №58».

В категории «Семья»
победила команда «Охотники за удачей».