ОБЩЕСТВЕННО-ПОЛИТИЧЕСКАЯ ГАЗЕТА «БЕРЁЗОВСКИЙ РАБОЧИЙ».
6 мая | 2020 | №23 (10340) | ИЗДАЕТСЯ С 20.09.1937.

БЕРЁЗОВСКИЙ РАБОЧИЙ

Игорь НЕНАШЕВ: «Я хочу сразу всё». стр. 12

«НАС ОСТАЛОСЬ СОВСЕМ МАЛО»

стр. 4, 5, 6, 9

АВИЛОВ, БИТА, ПИСТОЛЕТ, ЧЕТЫРЕ ИНОМАРКИ

Почему в деле известного перевозчика запутались полиция, следствие, прокуратура и даже суд стр. 2

ВО ЧТО ХОТЯТ ПРЕВРАТИТЬ ШИЛОВСКИЙ ПРУД?

стр. 3

В медицинском центре «АГАТ»
только первые 10 дней мая специальные цены!
скидка на все анализы - 15%
скидка на все УЗИ - 20%
скидка на ЭКГ и ХОЛТЕР - 20%
МЕДИЦИНСКИЙ ЦЕНТР Агат
РЕКЛАМА
@agatmed
vk.com/agat_med
График работы:
Пн-Пт 7:00-19:00
Сб-Вс 8:00-15:00
Без выходных!
г. Берёзовский, ул. Восточная, 9
www.agat-med.ru
Телефон 8 (34369) 4-99-20
Экономьте деньги, не экономя на своем здоровье!
* предварительная запись ОБЯЗАТЕЛЬНА
ИМЕЮТСЯ ПРОТИВОПОКАЗАНИЯ, НЕОБХОДИМА КОНСУЛЬТАЦИЯ СПЕЦИАЛИСТА

РЕКЛАМА
БЕРЁЗОВСКАЯ КЛИНИКА
Берёзовский, Гагарина, 9
предварительная запись на сайте: березовсканклиника.рф
График работы
Пн-Пт 07:00 - 20:00
Сб-Вс 08:00 - 17:00
10 МАЯ
АКЦИЯ
Милованкина Неонила Олеговна
Врач-кардиолог высшей категории
Кандидат медицинских наук
На приеме КАРДИОЛОГА
Хасанова Галина Николаевна
Врач ультразвуковой и функциональной диагностики высшей категории, КМН
УЗИ сердца со скидкой 50%
Предварительная запись
.com/berclinic Тел.: (34369) 45044 @berclinic
ИМЕЮТСЯ ПРОТИВОПОКАЗАНИЯ, НЕОБХОДИМА КОНСУЛЬТАЦИЯ СПЕЦИАЛИСТА

ПРОФЕССИОНАЛЬНЫЙ СЕРВИСНЫЙ ЦЕНТР
РЕМОНТ
• холодильников
• стиральных машин
• тв, свч и т.д.
Качество • Гарантия • Выезд
8 (902) 409-90-93
Реклама

РЕМОНТ ДЁШЕВО
СТИРАЛЬНЫХ МАШИН ХОЛОДИЛЬНИКОВ
Выезд на дом
Пенсионерам скидки
8(950) 208-23-95
Реклама

VK.COM/BERAKTUAL

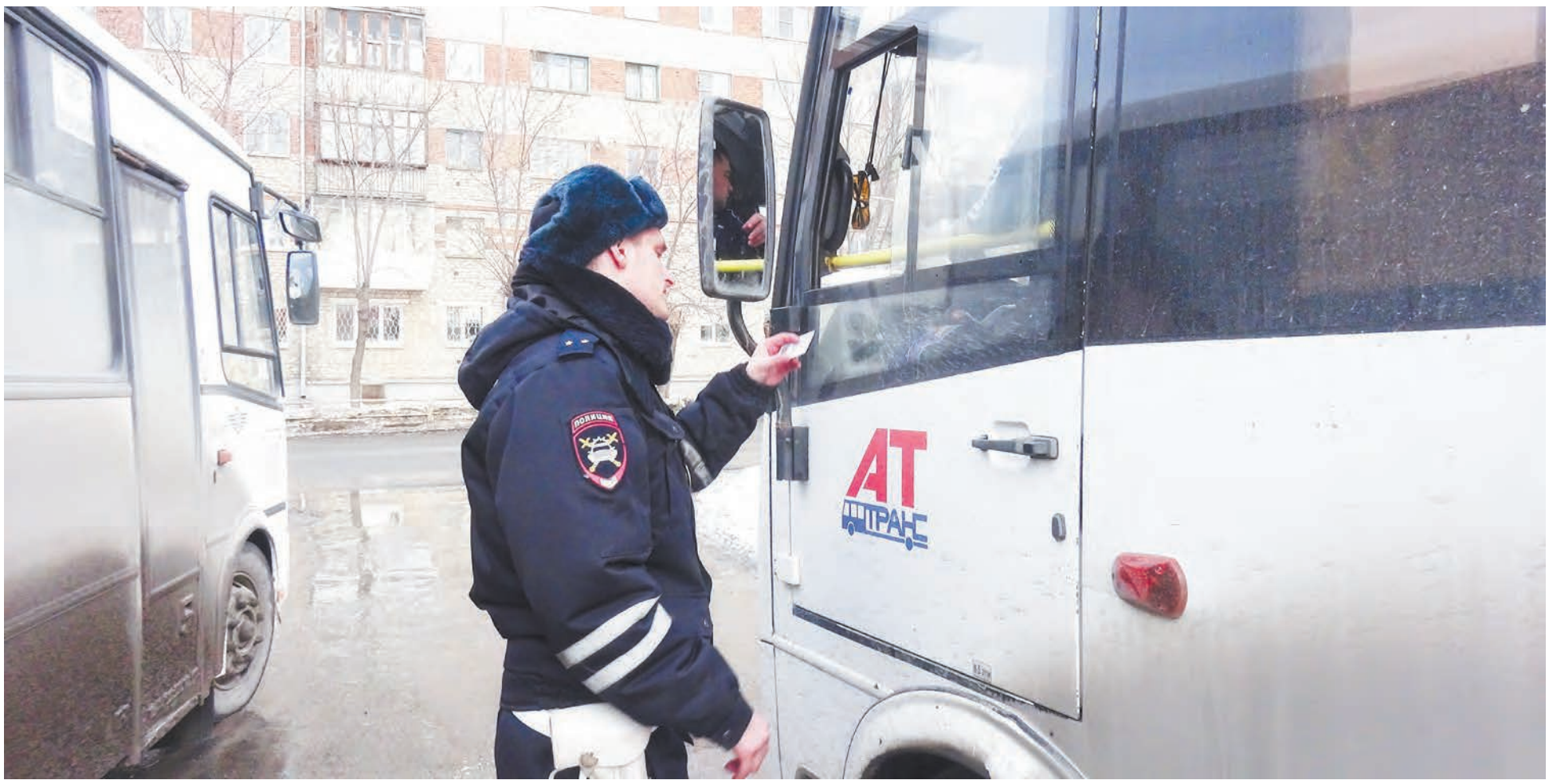

АВИЛОВ, БИТА, ПИСТОЛЕТ, ЧЕТЫРЕ ИНОМАРКИ

Почему в деле известного перевозчика запутались полиция, следствие, прокуратура и даже суд

Сергей СТУКОВ

ВЕРСИЯ ПРОКУРАТУРЫ

В середине прошлого месяца в нашу редакцию пришел пресс-релиз из местной прокуратуры, в котором сообщалось, что 17 апреля Берёзовским городским судом под стражу взят генеральный директор ООО «АТ-Транс», обвиняемый в совершении преступления, предусмотренного ч. 2 ст. 213 УК РФ – хулиганстве, то есть грубом нарушении общественного порядка, выражающем явное неуважение к обществу, совершенном с применением предметов, используемых в качестве оружия, группой лиц по предварительному сговору. Далее – прямая цитата из текста пресс-релиза.

«В настоящее время установлено, что 04.02.2020 потерпевший со своей супругой сел в рейсовый автобус 166 маршрута, следовавший в г. Екатеринбург и хотел заплатить за проезд купюрой достоинством 50 рублей. В связи с тем что купюра имела повреждение, ни кондуктор, ни водитель автобуса не согласились ее принять и потребовали пассажиров покинуть автобус. После этого супруги пересели в маршрутное такси, где ту же купюру приняли без претензий.

В связи с нарушением прав потребителя потерпевший попытался связаться с руководством перевозчика по телефонам, имевшимся в сети Интернет, однако его требования и претензии ответившим на звонок лицом приняты не были. Немного позже перезвонил обвиняемый и назначил встречу.

В вечернее время того же дня к месту встречи в пос. Новоберезовском подъехали 4 черные иномарки, из которых вышли несколько мужчин, в том числе и обвиняемый, которые нанесли потерпевшему и вступившемуся за него березовчанину телесные повреждения, в том числе, по лицу битой. Кроме того, один из мужчин произвел выстрел в воздух.

Несмотря на то что события имели место 04.02.2020, уголовное дело возбуждено лишь 05.03.2020 и по нетяжкой статье, активное расследование должностными лицами ОМВД России по г. Берёзовскому не проводилось.

В этой связи прокуратурой г. Берёзовского в рамках проверочных мероприятий и в целях соблюдения прав потерпевших, уголовное дело изъято из производства ОМВД России по г. Берёзовскому и постановлением прокурора передано в СО по г. Берёзовскому СУ СК России по Свердловской области, действия нарушителей порядка переквалифицированы на ч. 2 ст. 213 УК РФ, предполагающей наказание в виде лишения свободы до 7 лет» – конец цитаты.

ВЕРСИЯ АВИЛОВЫХ

После того как об этом деле раструбили многие региональные и федеральные СМИ, к нам в редакцию пришла супруга подозреваемого Наталия Авилова и адвокат, который успел ознакомиться с материалами уголовного дела.

– Я была шокирована, когда увидела эту информацию в СМИ. Какой пистолет? Какая бита? Какие четыре иномарки? – удивляется Наталия Авилова.

По ее словам, все началось 4 февраля, в девять вечера, когда ей поступил звонок с неизвестного номера. Позвонил молодой человек с жалобой на работу экипажа автобуса, кондуктор которого отказалась принять поврежденную купюру, он говорил также об оскорблениях со стороны водителя и кондуктора.

– Вначале молодой человек разговаривал доброжелательно, вежливо, адекватно, спросил, какие меры будут приняты, на что я предложила ему разменять купюру и расплатиться. После этого он начал оскорблять меня нецензурной бранью (самое приличное слово было мразь), потом поступили угрозы в мой адрес. Закончил он угрозой в адрес водителя, которого, с его слов, они сейчас подъедут и «поломают». Я рассказала супругу, он попросил скинуть ему номер, с которого звонили, и сказал, что поехал за сыном в Екатеринбург, чтобы забрать его после тренировки.

По словам Наталии Николаевны, супруг дозвонился до пострадавшего и предложил ему приехать на базу, где вместе с водителем и кондуктором можно было разобраться в проблеме. Но потерпевший не согласился и пригласил Авилова на свою территорию – встретиться возле подъезда одного из домов на улице Толбухина в Новоберёзовском.

– Он 12 раз позвонил моему супругу с вопросом «Где ты едешь?». Он даже не заехал во двор, вышел, увидел «девятку», из которой валил дым от вайпера, несколько человек стояло у подъезда, несколько человек – в стороне. Один из них начал «наезжать»: «Что, перед моей беременной женой приехал извиняться?», на что Авилов ответил, что тогда придется извиняться за оскорбления и угрозы моей жене». Все произошло секунд за тридцать…

Уголовное дело завели по статье 115 УК РФ – умышленное причинение легкого вреда здоровью. Были допросы, процессуальные действия – в феврале и марте. Но в деле почему-то не оказалось ни допроса Наталии Авиловой, ни ее несовершеннолетнего сына, который в тот момент наблюдал из автомобиля за всем происходящим. В деле вообще что-то интересное происходит. Редакция располагает некоторыми материалами из уголовного дела, которые могут пролить свет на эту ситуацию. Но мы пока не можем разглашать эти сведения.

ВЕРСИЯ АДВОКАТА

– Были обыски на базе и в квартире, – вспоминает Наталия Авилова. – Искали пистолет и биту, естественно, ничего не нашли. Машину забрали как вещдок. Мой муж в принципе никогда не привлекался ни к уголовной, ни даже административной ответственности. А 10 марта мне позвонил один из потерпевших и извинился передо мной. По его словам, именно он стал инициатором конфликта. Он даже готов был выступить в суде с подобным заявлением.

Но дальнейшее не поддается никакому объяснению. Прокуратура забрала дело у полиции, передала его в следственный комитет, статью переквалифицировали, 17 апреля Александра Авилова взяли под стражу, а 27 апреля Свердловский областной суд в апелляционной инстанции отказался его выпускать после жалобы адвокатов.

Более того, мать одного из потерпевших назвала Наталии Николаевне «энную сумму», после выплаты которой конфликт будет исчерпан. Сумма оказалась очень большой… Наталия Николаевна сама предложила оплатить лечение «травмы легкой степени тяжести», но сумма оказалась такой, как будто…

По словам адвокатов, в уголовном деле много интересных моментов. Например, в интервью телекомпании «Век телевидения» старший помощник прокурора Берёзовского Ульяна Жевлакова заявила, что был не один выстрел, а несколько. В том же телерепортаже Алексей Зырянов, руководитель Берёзовского следственного отдела, заявил об «аналогичных фактах, которые имели место ранее», но в уголовном деле нет никаких «аналогичных фактов, которые имели место ранее». Даже более того, в деле имеется справка МВД о том, что Авилов никогда не привлекался ни к уголовной, ни даже к административной ответственности.

Редакция «Берёзовского рабочего» сделает запрос в следственный отдел Берёзовского (нам это осуществить просто, они у нас за стенкой) с просьбой предоставить сведения, когда и по каким статьям привлекался Александр Авилов, в каких лесных массивах он расправлялся с неугодными пассажирами, какое оружие при этом использовал и сколько десятков человек было с ним. Считаем, что данная информация является не тайной следствия, а наоборот, общественно значимой, которая может пролить свет на произошедшее.

Что хотят сделать с Шиловским прудом?

Сергей СТУКОВ

Во что превратилось когда-то всеми любимое место отдыха березовчан – мы все знаем. Огромные мусорные кучи, срубленные деревья для костров, слив канализации некоторых особо одаренных жителей Шиловки, помывочная для автомобилей, костровища и грязная вода. Это благодарность нашим предкам, которые в середине пятидесятых годов прошлого века горбатились на строительстве этого водоема. Сегодня Шиловский пруд – гидрологический памятник природы областного значения. Этот особо охраняемый статус на самом деле – пшик. Никто его никогда не охранял.

ПРОЕКТ ОТ «ПЛОТИНКИ»

Но, кажется, несмотря на коронакризис, луч света засиял и для пруда. В России пока работает программа по формированию комфортной городской среды, и реконструкция Шиловского пляжа туда чудесным образом попала. Повезло вдвойне. Победителем аукциона по проектированию пляжа стало не ООО «Рога и копыта», а известное архитектурное бюро «Плотинка» из Екатеринбурга.

Команда «Плотинки» совместно с администрацией Берёзовского приступила к проектированию участка Шиловского пляжа. Анкетирование, открытые онлайн-встречи, социальные сценарии, историческая справка – это первые этапы совместной работы с жителями. Даже в условиях самоизоляции ребята решили привлечь жителей к совместной работе над проектом.

АКТИВНОСТЬ ЖИТЕЛЕЙ УДИВИЛА

Проектировщики запустили анкету в социальных сетях, и буквально за несколько дней на нее ответило более 300 березовчан. Предлагаем, на наш взгляд, самые значимые цитаты из ответов.

– Каким должно быть идеальное общественное пространство?

«Возможность проводить время всей семьей как с детьми, так и со взрослыми. Чтобы каждому было интересно и каждый мог найти что-то для себя. Возможно, это слишком много. Но мое видение такое: это пруд и это вода. Поэтому можно было сделать акцент и направленность в эту сторону. Конечно, у нас не море и не жаркий климат. Но можно сделать переплетение с водным пространством, как на югах. К примеру, можно пространство разбить на зоны. Активная: организовать прогулки на катерах; сделать зону купания, где сделать насыпь из золотого песка; добавить площадку для пляжного футбола, волейбола и т.п. Спокойная: сделать дорожку или путь, по которому можно просто гулять, она может быть извилистой, чтобы получилось длиннее. Во время маршрута расставить интересные архитектурные формы и зеленые насаждения. И также фудкорты. Историческая: можно сделать мелкие аттракционы (промывка золота и т.п.), можно добавить небольшие объекты, которые заставляют активнее включаться отдыхающим (слиток золота, который нужно потрогать на удачу или богатство и т.п.)».

“Это должно быть тихое, спокойное место. Больше природы и меньше городской суеты. Чтобы можно было наслаждаться звуками природы”.

“Оно должно удовлетворять объемно-планировочным и эстетическим требованиям. Грамотная проработка людопотоков с выставлением акцентов в виде зеленых насаждений и МАФов. Сооружение мест отдыха для людей разных возрастов; использование долговечных и красивых материалов; введение необычных новых приемов в конструкциях и внешнем виде элементов благоустройства (обычные скамейки с урной – устарелый век)”.

– Какие события должны быть в программе в течение лета?

“Никаких, это природа для души”.

“Кинотеатр под открытым небом”.

“Не помешали бы программы, в которых могли бы участвовать люди с ограниченными особенностями здоровья! У нас таких людей достаточно”.

“Объявление Шиловского пруда зоной тишины”.

– Какими мероприятиями можно наполнить берег Шиловского пруда зимой?

“Катание на собачьих упряжках. Соревнования по лыжным гонкам. Проведение масленицы со сжиганием конструкции из поросли и нежелательных деревьев (profit!)”.

“Конкурс по варке ухи, мастер-классом по завариванию чая, изготовлению глинтвейна”.

“Можно на Шиловском пруду построить горки для общественных катаний. У нас в городе зимой толком негде покататься на снегокатах, санках, бубликах”.

– Чего не должно быть и почему?

“Пляж не должен иметь автомобильной доступности, иначе люди будут иметь возможность привезти туда много барахла, и, как следствие, пляж = помойка. Делайте парковку не рядом с пляжем. Чтобы людям пришлось тащить 100 метров на себе это барахло».

“Не должно быть построек! Это одно из немногих мест, не загроможденных застройкой! Это место, куда достаточно недалеко можно выехать с семьей и для проведения активных игр, и даже с палатками!”.

“Глобального вмешательства в экосистему”.

“Зимой на Шиловском пруду «дрифтят» на автомобилях. Выхлопы, выбросы, потеки масел и прочих жидкостей прямо на лед негативно влияют на воду озера. К тому же «зрители» оставляют на льду чинарики, банки, бутылки и прочий мусор”.

ПЕРВАЯ ОНЛАЙН-ВСТРЕЧА

30 апреля на одной из интернет-площадок состоялась встреча проектировщиков с неравнодушными жителями и экспертами «Формирование технического задания и согласование интересов по проектированию Шиловского пляжа». Горожане высказались, какие основные вопросы нужно решить проектировщикам. Предлагаем, на наш взгляд, самые значимые цитаты.

- Система сбора отходов (раздельный сбор).
- Организация режима для автомобилей.
- Качество воды/состояние водоема.
- Очистка береговой линии (обеспечить доступ к воде).
- Предусмотреть доступ для лиц с ОВЗ, зоны для активного отдыха/спорта.
- Запрет доступа к воде автомобилям.
- Место для досуга детей.

Сейчас специалисты архитектурного бюро «Плотинка» проанализируют все полученные результаты, проведут еще одну онлайн-встречу для уточнения целей и задач и приступят собственно к проектированию. На 2021 год запланирована реализация этого проекта. Сожмем кулачки, чтобы коронакризис не вмешался.

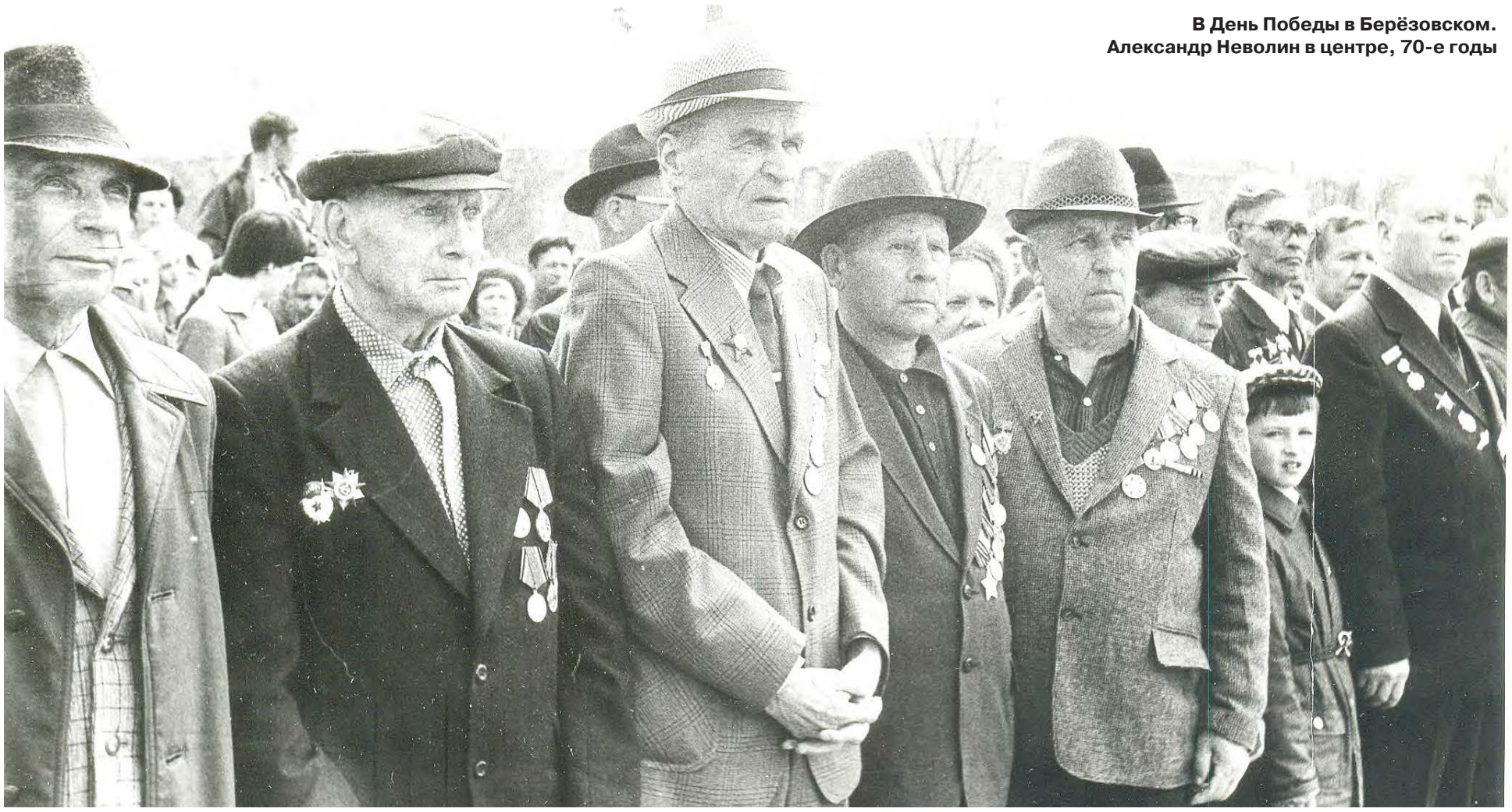

В День Победы в Берёзовском. Александр Неволин в центре, 70-е годы

С одним пистолетом в руках пленил семерых немцев

Тамара БОРТНИКОВА

Храню как реликвию фронтовые записки моего отца Александра Максимовича Неволина – чрезвычайно лаконичные, не эмоциональные. Но за этими строчками военного блокнота – огромное напряжение ратных будней. Призван он был на фронт из Красноуфимска, туда же и вернулся после Победы, стал работать управляющим Госбанком. А затем папу направили в Берёзовский, он управлял местным отделением Госбанка с 1953 по 1970 год. Сначала оно располагалось на улице Февральской, потом отец возвел новое здание на улице Ленина. Мама моя Анастасия Терентьевна Неволина учительствовала в начальных классах школы №1.

● 26 июня 1944 г. в 6 утра заняли город Витебск, ночевали одну ночь.

● С 28 июня 1944 г. пошли на город Минск, 30 июня повернули на город Лепель.

● 14 августа 1944 г. – контратака противника, участвовали все виды оружия. В дом, в котором мы сидели, попало три снаряда, один пробил стену над моей головой – 20 см, второй возле правого бока – 30 см, рядом стоящего товарища ранило в голову. Начали бить с 5:30 утра и били до вечера. Сидел в блиндаже.

● Вечером 14 августа и утром 15 августа наши самолеты бомбили и штурмовали противника, работали «катюши».

● 14 сентября 1944 г. пошли в наступление, более 2-х часов наша артиллерия и «катюши» били по противнику, стоял сплошной гул, а потом пошли сотни самолетов, а затем танки и противника из обороны вышибли.

● 15 сентября 1944 г. было много самолетов противника. Все время бомбили, мы прятались в лесу, щелей не было, кругом сыпались осколки от мин и зениток, было очень опасно.

● 24 сентября 1944 г. поехал в штаб корпуса верхом, попал под сильный артобстрел противника, кругом падали снаряды, мчался на мах. В это время был сильный артобстрел штаба, убито и ранено 20 человек

● 10 октября 1944 г. при исполнении служебных обязанностей наткнулся на группу немцев в 7 человек. Я молниеносно выхватил парабеллум и скомандовал «хенде хох» (руки вверх). Сначала немцы начали было прятаться, а потом были вынуждены поднять руки, так с поднятыми руками доставил в штаб части (2-2,5 км).

А вот как описал этот подвиг в наградном листе начальник штаба дивизии подполковник Коротких: «10.10.44 младший лейтенант Неволин Александр Максимович, выполняя данное ему приказание, обнаружил в траншее подозрительного человека. С револьвером в руках он бросился на него. Обнаружив еще шесть немецких солдат, Неволин не растерялся и прежде, чем немцы пришли в себя, не дав им взяться за оружие, крикнул «руки вверх». Пленив трех немецких ефрейторов и четырех солдат, лично сам доставил их в штаб дивизии».

Вскоре появился приказ о награждении Неволина орденом Красной Звезды. Затем был еще орден Отечественной войны 2 степени, медаль «За взятие Кёнигсберга» и другие.

Но битва продолжалось, и для победы надо было еще потрудиться.

● 24 октября 1944 г. одел одну звездочку, стал лейтенантом.

● Со 2 по 25 декабря 1944 г. находился в дороге. Прошли пешком 300 километров по Латвии в Восточную Пруссию.

● Новый 1945 г. встретили с лейтенантом Дулиным, выпили по 350 грамм водки, сыграли песню на патефоне.

Александр Неволин (слева) со своим боевым товарищем, 1945 год

● 23 апреля 1945 г. войска маршала Жукова и маршала Конева ворвались в столицу Германии Берлин.

● 8 мая 1945 г. в 23:00 германские вооруженные силы капитулировали. Война закончилась. Акт подписал маршал Жуков.

За эту победу отдали жизни три моих дяди: в 1941 г. погиб в плену Неволин Константин Максимович, в следующем году под Ленинградом пал смертью храбрых Неволин Иван Максимович, в 1943 г. под Сталинградом – брат моей мамы Мухин Трофим Терентьевич. Вечная им память и благодарность.

От Свердловска до Берлина прошел военфельдшер Быков

Алексей БЫКОВ

Отец – гвардии лейтенант Быков Анатолий Иванович – добровольцем ушел на фронт в 1941 году будучи студентом первого курса Свердловского политехнического института. Его боевой путь лежал через Белгород, Запорожье, Николаев, Одессу, Кишинев, Ровно. А затем были Варшава, Познань, Берлин. Воевал на фронтах Сталинградском, Украинском, Белорусском. Оказался в самом пекле Сталинградской битвы – на Тракторном заводе. Представляя его к награде за эти бои, командир 178-го артиллерийского полка майор Ростовцев написал: «Тов. Быков в боях за город Сталинград под ураганным огнем противника вынес с оружием и снаряжением семнадцать раненых бойцов и командиров». За это 10 декабря 1942 г. он был награжден медалью «За отвагу», а после и медалью «За оборону Сталинграда».

В тех боях спасся чудом: осколок попал чуть ниже правого глаза и вышел во рту. В санчасти его просто выдернули, как зуб. Рану обработали, и Анатолий Быков снова вернулся в строй.

Смертельная опасность подстерегала каждый день. Там же, под Сталинградом, разорвавшийся снаряд засыпал их блиндаж. Вшестером оказались под толстым слоем земли. И опять повезло: в этом блиндаже была рация, ее стали откапывать и обнаружили раненых, контуженных, но живых солдат.

Начались наступательные бои нашей армии, и только за первую половину февраля 1944 года военфельдшер Быков вынес с поля боя 30 бойцов и офицеров, за что 23 февраля был награжден орденом Красного Знамени.

В победном 1945-м гвардии лейтенант уже служил в Гвардейской стрелковой Нижнеднепровской ордена Богдана Хмельницкого дивизии. В боях за польские города Лодзь и Познань наши войска, прорвав оборону немцев, расширяли плацдарм на левом берегу реки Вислы

Горячими были эти бои и для фельдшера дивизиона Быкова, который, как пишется в донесении, «проявил себя смелым и самоотверженным офицером. Находясь в боевых порядках пехоты, он за короткий период спас жизнь многим бойцам и офицерам не только своего дивизиона, но и других пехотных подразделений. Только за последние дни при прорыве обороны немцев в боях за город Лодзь и город Познань тов. Быков вынес с поля боя 47 бойцов и командиров с их оружием. Оказав первую помощь, эвакуировал их немедленно в санчасть. 28 января 1945 года тов. Быков вместе с группой пехотинцев ворвался в укрепленный дом и в упор из личного оружия уничтожил восемь немцев».

За этот подвиг военфельдшера наградили орденом Отечественной войны 2 степени.

До самого Берлина дошел Анатолий Быков. Участвовал в штурме имперской канцелярии, логова фашизма. Там, вынося из-под огня комбата, снова был ранен: сзади разорвался фаустпатрон, и осколком ему посекло ноги. Отец затащил комбата в подъезд, где и сделал ему и себе перевязку, в санчасть не пошел – бросился снова в бой.

Вернувшись к мирной жизни, Анатолий Быков окончил с отличием Свердловский юридический институт. Был народным судьей в городе Минусинске. На Урале, в Кушве, стал парторгом металлургического завода, заместителем начальника снабжения. В 1974 году его перевели начальником снабжения строящегося УЗПС, где он помогал осваивать новое металлургическое производство. И на пенсии вел активную жизнь: старому солдату было что рассказать молодым.

Дети войны: забытое поколение

Скоро великий праздник – день благодарения, мужества, единения всех народов России. С уважением и низким поклоном поздравляю ветеранов войны, отстоявших нам мир и свободу. Отдельно благодарю вдов и всех женщин того времени, вынесших на своих плечах все тяготы тыла. Им непосильный труд во имя победы становился по силам. Они работали днем и ночью, забывая о доме и детях: где они, живы ли, что они поели. Правильно выделило правительство детей, родившихся по 1932 год, назвав их тружениками тыла. Да, они тоже ковали победу наравне со взрослыми: стояли у станков, работали самоучками на тракторах в поле. За партами сидеть им было некогда.

А вот поколение, рожденное с 1932 по 1940 год, оказалось выброшенным на обочину истории властьимущими. А нам во время войны было по пять-десять лет. Как мы только выжили, одному богу известно! С его помощью и выжили: худющие, голодные, вшивые, с потрескавшимися босыми ножонками, мы бродили по речке стайками, ели траву, листья липы. Детям в городе, наверно, было легче. На них хоть что-то давали по карточкам. А в деревне труд в то время совсем не оплачивался. Надо было еще сдавать государству определенное количество молока, яиц, шерсти с овец, мяса, картошки. С чем семья оставалась?.. Помню, с каким страхом мы ждали каждый день почтальонку. В какой дом свернет? Что принесет? Мы вместе со взрослыми плакали: понимали, если пришла похоронка, то чей-то папа уже не вернется с войны домой.

Как же так вышло, что о нас, детях войны, забыли? Нам уже по 80 лет и более. Страшный голод и холод до сих пор сидит в нас. Это мы – дети войны, а не те, кого так символично назвали. Нас уже так мало остается, и получать 500 рублей от государства, как в прошлые годы, не хочется.

Еще интереснее чествовать детей Победы. Как они ко дню Победы народились? Мужья, женихи в это время были на войне. Нет, это мы, дети конца тридцатых годов, законные дети войны и Победы.

Киселёва Мария Максимовна,
ветеран педагогического труда

КОГО ГОСУДАРСТВО СЧИТАЕТ ТРУЖЕНИКАМИ ТЫЛА?

Труженики тыла на сегодня – это определенная социальная категория людей, которая пользуется дополнительными льготами и выплатами от государства. Это мужчины, женщины, но чаще дети, трудившиеся в тылу. Они работали в шахтах, стояли за станками порой круглые сутки напролет, шили военную форму, дежурили в госпиталях, растили урожай в совхозах и колхозах.

В соответствии со ст. 2 ФЗ-5 (федеральный закон принят 12.01.1995 года) год рождения для получения статуса не имеет значения, так как тружениками тыла являются граждане, работавшие в период Великой Отечественной войны в тылу не менее шести месяцев, либо получившие награды за самоотверженный труд в этот период. Таким образом, основной признак – не возраст, а работа гражданина во время войны и именно в тылу, но не на оккупированных территориях. Одного факта достижения в период войны трудоспособного возраста недостаточно, необходимо, чтобы были документы, подтверждающие осуществление трудовой деятельности. В соответствии с Указом президента №100 от 10 февраля 2020 года к 75-летию победы труженикам тыла из федерального бюджета назначена выплата в размере 50 тысяч рублей.

ЕСТЬ ЛИ СТАТУС У ДЕТЕЙ ВОЙНЫ?

На федеральном уровне четкой законодательной базы для присвоения такого звания нет. В 2014 году аналогичный законопроект рассматривался Государственной думой и был отклонен. В феврале 2020 года на рассмотрение депутатов Госдумы в очередной раз был внесен законопроект, который в случае одобрения мог бы ввести дополнительную социальную помощь для тех пенсионеров, которые имеют статус детей войны. Если документ будет принят, данная категория россиян будет получать ежемесячную денежную выплату в размере 1000 рублей, а также другие меры поддержки.

Данная категория присваивается гражданам в нескольких регионах России при различных условиях. В Тверской, Мурманской, Новосибирской, Иркутской, Амурской областях статус «Дети войны» закреплен нормативными актами регионального значения, что позволяет таким лицам пользоваться определенными льготами.

В тылу как в бою

Лилия ЯНЧУРИНА

Окончание. Начало в номерах за 19 и 26 февраля, 4, 11, 18, 25 марта, 1, 8, 15, 22 и 29 апреля.

1945

72. И НИ ОДНОГО РАЗВОДА...

В 1941 году в Берёзовском, включая поселки, было зарегистрировано 429 браков, в 42-м и 43-м – по 120, в 44-м – 183, в 45-м – 405. А разводов за военные годы было оформлено всего 52. В 1945-м – их не было и вовсе!

До начала Великой Отечественной в записях актов о рождении в графе о занятости, месте работы, роде занятий матери ребенка преимущественно записано «домохозяйка», «на иждивении мужа», с началом войны в этих же графах появляются строки: «военный госпиталь», «военный завод», «прачка шинелей», «лесозаготовитель», «на золотом прииске», «белошвейка шинелей», «обвальщица валенок», «эвакуированная», «на иждивении людей».

Девочек тогда нарекали Людмилами, Тамарами и Маргаритами, мальчиков – Владимирами, Борисами, Анатолиями, Юриями. В начале войны семьи были многодетными, воспитывали от шести до 15 детей, в конце войны – от двух до восьми. Количество смертей с 1942 по 1944 год превышает почти в два раза количество новорожденных. Умирали от дизентерии, воспаления и туберкулеза легких, дистрофии (особенно в последние два года войны). Во многих случаях смерть наступала от нарушения пищеварения, плохого питания и антисанитарии. Практически половину умерших составляли дети. Большинство их были недоношенными и погибали до года.

73. ЕЩЕ НЕМНОГО, ЕЩЕ ЧУТЬ-ЧУТЬ

До Победы оставались считанные дни. Но даты ее наступления никто не знал, потому ее снова и снова «приближали, как могли».

«По призыву местных лесозаготовительных организаций домохозяйки Теплого Ключа включились во фронтовой месячник по заготовке и вывозке древесины. Каждая домохозяйка взяла обязательство вырубить не менее пяти кубометров дров.

Мой муж – инвалид Отечественной войны, сын Александр смертью храбрых погиб в боях за Родину, второй сын Андрей имеет три правительственные награды, громит немцев в их собственной берлоге. Сейчас воспитываю еще троих детей, но это не мешает мне оказывать посильную помощь в заготовке древесины. Пусть мой скромный вклад пойдет на дело разгрома ненавистного врага.

Е. Сутягина, домохозяйка»

(БР №8 за 23 февраля 1945 г.).

«В день Красной Армии райком ВЛКСМ выдал 150 праздничных подарков для сирот польского детского дома и детей фронтовиков. Больше 1000 получили дети фронтовиков через отдел гособеспечения.

Дирекция Монетного торфопредприятия выделила детям фронтовиков 100 кг шерсти на валенки, 500 метров мануфактуры, детскую обувь.

На Лосином торфопредприятии выделили 8 вагонов дров, семьям военнослужащих – 3 тонны овощей».

(БР №9 от 25 февраля 1945 г.).

«Горячо приветствовали выпуск четвертого государственного военного займа горняки рудника имени Кирова. Председатель старательской артели, инвалид Отечественной войны тов. Федоровских сказал:

– Наша страна переживает радостные дни. На Советской улице великий праздник. Красная Армия водрузила Знамя Победы над Берлином. Я не пожалею своих средств на заем победы. При месячном заработке 660 рублей подписываюсь на 1500 рублей.

Мать фронтовика М. В. Палкина заявила:

– Я приложу все силы, чтобы помочь Красной Армии окончательно добить врага. Отдаю государству свой четырехнедельный заработок.

Всего на утро 5 мая горняки рудника дали взаймы государству 172 тысячи рублей».

(БР №19 за 6 мая 1945 г.).

74. СЛАВА МАТЕРЯМ!

Важным законодательным актом в истории семейного права стал Указ Президиума Верховного Совета СССР от 8 июля 1944 года «Об увеличении государственной помощи беременным женщинам, многодетным и одиноким матерям, усилении охраны материнства и детства, об установлении почетного звания «Мать-героиня» и учреждении ордена «Материнская слава» и медали «Медаль материнства». Весной 45-го года чествовали 11 березовчанок.

«Орденом «Материнская слава 1 степени» наградили женщин, родивших и воспитавших девятерых детей:

1. Башкирову Марию Александровну, домашнюю хозяйку, г. Берёзовск.

2. Герасимову Марию Павловну, домашнюю хозяйку, поселок при станции Монетная Свердловской железной дороги.

3. Глухову Анну Борисовну, работницу столовой, станция Монетная Свердловской железной дороги.

Родивших и воспитавших восьмерых детей наградили орденом «Материнская слава II степени»:

4. Вагину Анну Александровну, домашнюю хозяйку, город Берёзовск.

5. Павлову Устинью Егоровну, домашнюю хозяйку, поселок при станции Монетная Свердловской железной дороги.

6. Пяткову Наталью Сергеевну, домашнюю хозяйку, город Берёзовск.

7.Щапову Клавдию Дмитриевну, домашнюю хозяйку, поселок при станции Монетная Свердловской железной дороги.

8. Коробову Валентину Дмитриевну, домашнюю хозяйку, поселок при станции Монетная Свердловской железной дороги.

9. Першину Павлу Ефимовну, домашнюю хозяйку, поселок при станции Монетная Свердловской железной дороги.

10. Рахматуллину Урхию – домашнюю хозяйку, город Берёзовск.

Родивших и воспитавших шестерых детей наградили медалью «Медаль материнства I степени»:

11. Федосову Анну Анисимовну, работницу столовой, Берёзовский район».

(БР №14 за 5 апреля 1945 г.).

75. «ВОЙНА НАС ГНУЛА И КОСИЛА, ПРИШЕЛ КОНЕЦ И ЕЙ САМОЙ»

УКАЗ ВЕРХОВНОГО СОВЕТА СССР ОБ ОБЪЯВЛЕНИИ 9 МАЯ ПРАЗДНИКОМ ПОБЕДЫ

В ознаменование победоносного завершения Великой Отечественной войны советского народа против немецко-фашистских захватчиков и одержанных исторических побед Красной Армии, увенчавшихся полным разгромом гитлеровской Германии, заявившей о безоговорочной капитуляции, установить, что 9 мая является днем всенародного торжества – праздником Победы.

9 мая считать нерабочим днем.

Председатель Президиума Верховного Совета СССР М. Калинин.

Секретарь Президиума Верховного Совета СССР А. Горкин.

Москва, Кремль, 8 мая 1945 года.

И В МИРНОМ ТРУДЕ, И НА ПОЛЕ БРАНИ

Мы с первых дней Великой Отечественной войны верили в победу. Мы верили в силу социалистического государства, мы верили в боевое могущество Красной Армии, мы верили в великого Сталина. Где Сталин – там победа. Так было в мирном труде, так стало на поле брани.

Наступил и на нашей улице великий праздник исторической Победы. Мы долго ждали этого праздника. И дождались! Он пришел к нам утренней зарей 9 мая.

Этот день все свободолюбивые народы мира будут отмечать как историческую дату торжества справедливости, свободы и победы над черными силами фашизма. В этот день все передовое человечество будет отдавать дань уважения и славы доблестной Красной Армии.

Великую победу над врагом одержал весь советский народ. Она рождалась в огне сражений и самоотверженном труде миллионов тружеников тыла.

Сегодня наши взоры обращены к сердцу нашей Родины – к Москве, к великому Сталину. Сталин! Это имя сегодня на устах всего советского народа. Сталин с нами, с нами победа!

ТОРЖЕСТВО

– Говорит Москва!

Эти слова сегодня были произнесены раньше обычного. И раньше обычного пришли в движение улицы города. Уже полпятого можно было видеть сияющие радостью лица горожан, поздравляющих друг друга с Победой.

После митинга на предприятиях и в учреждениях трудящиеся стройными колоннами со знаменами и портретами движутся на площадь имени Кирова, раздаются звонкие песни, шутки, смех, горячие слова привета Красной Армии и ее гениальному полководцу маршалу Сталину.

На трибуну поднимаются руководители партийных, советских, общественных организаций города. Начинается митинг. После краткого вступительного слова председатель горсовета тов. Жильцов предоставляет слово секретарю горкома ВКП (б) тов. Дмитриеву. Оратор говорит о немеркнущих победах Красной Армии над немецко-фашистскими захватчиками, говорит о человеке, чье имя стало символом победы – великом Сталине, мудром вожде и полководце. И дружное «ура» долго не смолкает в честь товарища Сталина.

9 мая 1945. Спецвыпуск БР

ТВ-ПРОГРАММА. 12 каналов каждую неделю

В связи с отменой спортивных соревнований поставщик не предоставил программу МАТЧ-ТВ

ПОНЕДЕЛЬНИК, 11 МАЯ

В ПРОГРАММЕ ВОЗМОЖНЫ ИЗМЕНЕНИЯ ПО НЕ ЗАВИСЯЩИМ ОТ РЕДАКЦИИ ПРИЧИНАМ

Первый

05.00, 06.10 Т/С «АНГЕЛ-ХРАНИТЕЛЬ» 16+
06.00, 10.00, 12.00 НОВОСТИ
06.50 Х/Ф «БЕЛЫЕ РОСЫ» 12+
08.15 ЖАННА ПРОХОРЕНКО. «ОСТАВЛЯЮ ВАМ СВОЮ ЛЮБОВЬ...» 12+
09.10 АРКТИКА. УВИДИМСЯ ЗАВТРА 12+
10.10 ЖИЗНЬ ДРУГИХ 12+
11.10, 12.20 ВИДЕЛИ ВИДЕО? 6+
13.55 ТЕОРИЯ ЗАГОВОРА 16+
14.55 ДМИТРИЙ ХАРАТЬЯН. «Я НИ В ЧЕМ НЕ ЗНАЮ МЕРЫ» 12+
15.55 ДОРОГИ ЛЮБВИ 12+
18.00 ВЕЧЕРНИЕ НОВОСТИ
18.40 ПУСТЬ ГОВОРЯТ 16+
21.00 ВРЕМЯ
21.30 Т/С «КАТЯ И БЛЭК» 16+
22.25 Т/С «САДОВОЕ КОЛЬЦО» 12+
00.20 БУЛАТ ОКУДЖАВА. «НАДЕЖДЫ МАЛЕНЬКИЙ ОРКЕСТРИК...» 12+
01.05 НАЕДИНЕ СО ВСЕМИ 16+
02.35 МОДНЫЙ ПРИГОВОР 6+
03.20 МУЖСКОЕ / ЖЕНСКОЕ 16+

СТС

06.00, 05.45 ЕРАЛАШ 6+
06.25 М/С «ПРИКЛЮЧЕНИЯ ВУДИ И ЕГО ДРУЗЕЙ» 0+
06.45 М/С «ТРОЛЛИ. ПРАЗДНИК ПРОДОЛЖАЕТСЯ!» 6+
07.10 Т/С «ОТЕЛЬ «ЭЛЕОН» 16+
08.00 ДЕТКИ-ПРЕДКИ 12+
09.00 УРАЛЬСКИЕ ПЕЛЬМЕНИ. СМЕХВООК 16+
09.20 М/Ф «МЫ - МОНСТРЫ!» 6+
11.10 М/Ф «СТАНЬ ЛЕГЕНДОЙ! БИГФУТ МЛАДШИЙ» 6+
13.00 М/Ф «ДОРОГА НА ЭЛЬДОРАДО» 6+
14.40 Х/Ф «ДЖОН КАРТЕР» 12+
17.10 Х/Ф «ГНЕВ ТИТАНОВ» 16+
19.00 Х/Ф «БИТВА ТИТАНОВ» 16+
21.00 Х/Ф «ВЛАСТЕЛИН КОЛЕЦ. ВОЗВРАЩЕНИЕ КОРОЛЯ» 12+
00.40 «КИНО В ДЕТАЛЯХ» С ФЁДОРОМ БОНДАРЧУКОМ 18+
01.30 Х/Ф «ПРОСТАЯ ПРОСЬБА» 18+
03.25 Х/Ф «СЕРЖАНТ БИЛКО» 12+
04.50 МУЛЬТФИЛЬМЫ 0+

РОССИЯ 1

05.00, 09.30 УТРО РОССИИ
09.00, 14.30, 21.05 МЕСТНОЕ ВРЕМЯ. ВЕСТИ-УРАЛ
09.55 О САМОМ ГЛАВНОМ 12+
11.00, 14.00, 17.00, 20.00 ВЕСТИ
11.30 СУДЬБА ЧЕЛОВЕКА С БОРИСОМ КОРЧЕВНИКОВЫМ 12+
12.40, 17.15 60 МИНУТ 12+
14.50, 02.00 Т/С «ТАЙНЫ СЛЕДСТВИЯ» 12+
18.30 АНДРЕЙ МАЛАХОВ. ПРЯМОЙ ЭФИР 16+
21.20 Т/С «РОДИТЕЛЬСКОЕ ПРАВО» 12+
23.30 ВЕЧЕР С ВЛАДИМИРОМ СОЛОВЬЁВЫМ 12+

КУЛЬТУРА

06.30 М/Ф «КОТ ЛЕОПОЛЬД» 12+
07.50 Х/Ф «ЦЕНА» 12+
09.45 ОБЫКНОВЕННЫЙ КОНЦЕРТ С ЭДУАРДОМ ЭФИРОВЫМ 12+
10.15 ПЕРЕДВИЖНИКИ. ИВАН КРАМСКОЙ 12+
10.45 Х/Ф «СОЛЯРИС» 12+
13.30, 00.40 Д/Ф «БОЛЬШИЕ И МАЛЕНЬКИЕ В ЖИВОЙ ПРИРОДЕ» 12+
14.20 Х/Ф «СВИНАРКА И ПАСТУХ» 0+
15.45 Д/Ф «СВИНАРКА И ПАСТУХ». ДРУГА Я НИКОГДА НЕ ЗАБУДУ» 12+
16.25, 01.30 ИСКАТЕЛИ 12+
17.15 ЛИНИЯ ЖИЗНИ 12+
18.20 РОМАНТИКА РОМАНСА 12+
19.20 Х/Ф «А ЕСЛИ ЭТО ЛЮБОВЬ?» 12+
21.00 Д/Ф «ФРАНКО ДЗЕФФИРЕЛЛИ. ЖИЗНЬ РЕЖИССЕРА» 12+
22.00 ШЕДЕВРЫ МИРОВОГО МУЗЫКАЛЬНОГО ТЕАТРА 12+
02.20 МУЛЬТФИЛЬМЫ ДЛЯ ВЗРОСЛЫХ 18+

НТВ

Будьте осторожны! Под видом журналистских материалов вы можете получить искаженную информацию или ложные сведения!

05.15 АЛТАРЬ ПОБЕДЫ 0+
06.00 УТРО. САМОЕ ЛУЧШЕЕ 16+
08.00, 10.00, 13.00, 16.00, 19.00, 22.50 СЕГОДНЯ
08.25 ГОТОВИМ С АЛЕКСЕЕМ ЗИМИНЫМ 0+
08.55 НАШПОТРЕБНАДЗОР 16+
10.25 НАУЧНЫЕ РАССЛЕДОВАНИЯ СЕРГЕЯ МАЛОЗЁМОВА. СОЛЬ И САХАР. СМЕРТЬ ПО ВКУСУ 12+
11.50 КВАРТИРНЫЙ ВОПРОС 0+
13.20 ЧРЕЗВЫЧАЙНОЕ ПРОИСШЕСТВИЕ 16+
13.50 МЕСТО ВСТРЕЧИ 16+
16.25 ОСНОВАНО НА РЕАЛЬНЫХ СОБЫТИЯХ 16+
17.10 ДНК 16+
18.10, 19.40 Т/С «ПЁС» 16+
21.00 Т/С «ДИНОЗАВР» 16+
23.00 ТЫ СУПЕР! 6+
01.35 Х/Ф «МОЖНО, Я БУДУ ЗВАТЬ ТЕБЯ МАМОЙ?» 16+
03.05 ИХ НРАВЫ 0+
03.40 КОДЕКС ЧЕСТИ 16+

Домашний

06.30 6 КАДРОВ 16+
07.20 Х/Ф «ПАПА НАПРОКАТ» 12+
11.25 Т/С «ЛЮБОВЬ - НЕ КАРТОШКА» 16+
19.00 Т/С «ТЕСТ НА БЕРЕМЕННОСТЬ» 16+
23.40 Т/С «БРАК ПО ЗАВЕЩАНИЮ» 16+
02.20 Х/Ф «ЛЮБОВЬ ЗЕМНАЯ» 0+
03.50 Х/Ф «СУДЬБА» 18+

4

06.00, 05.10 МУЛЬТФИЛЬМЫ 6+
07.30, 19.10, 03.10 Д/Ф «ЗОЛОТАЯ СЕРИЯ РОССИИ. ИСТОРИЯ ОТЕЧЕСТВЕННОГО КИНО» 12+
08.10, 02.20 Д/С «ТАЙНЫ МОЗГА» 12+
09.00 Д/Ф «ЕХПЕРИМЕНТЫ. БУМАГА» 12+
09.30 Д/Ф «ЕХПЕРИМЕНТЫ. ИСТОРИЯ ЗНАМЕНИТЫХ ФОТОГРАФИЙ» 12+
10.00 Т/С «ПАРТНЁРЫ ПО ПРЕСТУПЛЕНИЮ» 16+
16.10, 22.40 ЗДЕСЬ И СЕЙЧАС 16+
17.00, 23.00 Т/С «ОСА» 16+
19.40, 03.25 ОЛИГАРХ ТВ 16+
21.00 Х/Ф «ДОРОГОЙ ДЖОН» 16+
00.20 Х/Ф «ИХ ЗВЁЗДНЫЙ ЧАС» 18+
04.25 ФИЛЬМЫ ТЕЛЕВИЗИОННОГО КОНКУРСА «ФЕДЕРАЦИЯ» 16+

ТВЦ

06.05 Д/Ф «ЮРИЙ НИКУЛИН. Я НИКУДА НЕ УЙДУ» 12+
06.55 БОЛЬШОЕ КИНО 12+
07.20 ФАКТОР ЖИЗНИ 12+
07.45 ПОЛЕЗНАЯ ПОКУПКА 16+
08.10 ЕРАЛАШ 6+
08.20 Х/Ф «КОРОЛЕВА ПРИ ИСПОЛНЕНИИ» 12+
10.15 Д/Ф «ЖАННА ПРОХОРЕНКО. БАЛЛАДА О ЛЮБВИ» 12+
11.30, 14.30, 00.40 СОБЫТИЯ
11.50 Х/Ф «ПРИЕЗЖАЯ» 12+
13.50 СМЕХ С ДОСТАВКОЙ НА ДОМ 12+
14.50 Х/Ф «ДАМА ТРЕФ» 12+
16.45 Х/Ф «КРАСОТА ТРЕБУЕТ ЖЕРТВ» 12+
21.05 Х/Ф «КАИНОВА ПЕЧАТЬ» 12+
00.55 Х/Ф «РЫЦАРЬ НАШЕГО ВРЕМЕНИ» 12+
03.55 Х/Ф «НОЧНОЙ МОТОЦИКЛИСТ» 12+
05.00 Д/Ф «ОЛЬГА ВОЛКОВА. НЕ ХОЧУ БЫТЬ ЗВЕЗДОЙ» 12+
05.50 ВЕРНОЕ РЕШЕНИЕ 16+

ОТР

06.00, 21.15 Х/Ф «ТЕГЕРАН-43» 12+
08.35 Д/Ф «ПОИСКОВИКИ» 12+
09.00 Д/Ф «МИСТИКА ВОЙНЫ ОТ ПЕРВОГО ЛИЦА» 12+
09.45, 14.00, 02.20 БОЛЬШАЯ СТРАНА 12+
10.00 ЛЕГЕНДЫ КРЫМА 12+
10.30 Д/Ф «МОЯ ВОЙНА. ДЖАНБЫР КЕРИМКУЛОВ» 12+
11.00 МОЯ ШКОЛА ONLINE 6+
15.00, 17.00, 21.00 НОВОСТИ
15.05 ИМЕЮ ПРАВО! 12+
15.30, 17.05 Х/Ф «ДВАДЦАТЬ ДНЕЙ БЕЗ ВОЙНЫ» 0+
17.20 Х/Ф «А ЕСЛИ ЭТО ЛЮБОВЬ?» 12+
19.00 ГАМБУРГСКИЙ СЧЕТ 12+
19.30 БОЛЬШАЯ СТРАНА ИСТОРИЯ 12+
19.45 ЗВУК 12+
23.40 Х/Ф «БЕСПОКОЙНОЕ ХОЗЯЙСТВО» 0+
01.00 ПОЁТ К. ШУЛЬЖЕНКО 12+
01.25 Д/Ф «МОЯ ВОЙНА. ИВАН АФАНАСЬЕВ» 12+
01.50 ФИГУРА РЕЧИ 12+

РЕН

05.00 Тайны Чапман 16+
07.00 Х/ф «Пророк» 18+
08.40 Х/ф «Троя» 16+
11.40 Х/ф «Репродукция» 16+
13.40 Х/ф «Стрелок» 16+
16.10 Х/ф «Последний бросок» 18+
18.10 Х/ф «9 рота» 16+
21.00 Т/с «Решение о ликвидации» 12+
00.15 Т/с «Честь имею!» 16+
03.30 Территория заблуждений 16+

ТНВ

05.00 СПОЁМТЕ, ДРУЗЬЯ! 6+
05.50, 07.00, 18.30, 20.30 НОВОСТИ ТАТАРСТАНА (НА ТАТАРСКОМ ЯЗЫКЕ) 12+
06.00, 02.00 МАНЗАРА 6+
08.00, 14.30, 19.30, 21.30 НОВОСТИ ТАТАРСТАНА 12+
08.10 ЗДРАВСТВУЙТЕ! 12+
09.00, 00.20 Т/С «АЛХИМИК» 12+
10.00, 16.30 Т/С «БОСОНОГАЯ ДЕВЧОНКА 2» 12+
11.00 ДЕРЕВЕНСКИЕ ПОСИДЕЛКИ 6+
11.30 ТАТАРЫ 12+
12.00 Т/С «ХОЧУ ВЕРИТЬ» 12+
13.00 СЕМЬ ДНЕЙ 12+
14.00 ЗАКОН. ПАРЛАМЕНТ. ОБЩЕСТВО 12+
14.45 МОЙ ФОРМАТ 12+
15.00 Т/С «КОСМО» 6+
17.30 ТАТАРСТАН БЕЗ КОРРУПЦИИ 12+
19.00, 01.35 ТОЧКА ОПОРЫ 16+
20.00, 22.00 ВЫЗОВ 112 16+
20.15 ГОСТИНЧИК ДЛЯ МАЛЫШЕЙ 0+
21.00 Т/С «ХОРОШО ЖИВЁМ!» 12+
22.10 РЕАЛЬНАЯ ЭКОНОМИКА 12+
22.40 Х/Ф «ДАВАЙТЕ ПОЦЕЛУЕМСЯ!» 16+
01.10 ЧЁРНОЕ ОЗЕРО 16+
03.40 ОТ СЕРДЦА - К СЕРДЦУ 6+
04.30 РЕТРО-КОНЦЕРТ 0+

ТНТ УРАЛ

07.00, 07.30, 08.00, 08.30 ТНТ. Gold 16+
09.00 Дом-2. Lite 16+
10.15 Дом-2. Остров любви 16+
11.30 Бородина против Бузовой 16+
12.30 Дом-2. Спаси свою любовь 16+
13.30 Холостяк. 7 сезон 16+
15.00, 15.30, 16.00, 16.30, 17.00, 17.30, 18.00, 18.30, 19.00, 19.30, 20.00, 20.30 Т/с «Реальные пацаны» 16+
21.00 Где логика? 16+
22.00 Т/с «Бывшие. 2 сезон» 16+
23.00 Дом-2. Город любви 16+
00.00 Дом-2. После заката 16+
01.00, 01.50, 02.45 Stand up 16+
03.35, 04.30, 05.20 Открытый микрофон 16+

Вечная суббота, а платим, как в понедельник

Ольга СЕКИСОВА

Выскочив на время из колеса рабочих будней, без привычной суеты и «белого шума» люди стали задаваться простыми бытовыми вопросами, которые в другое время не пришли бы им в голову. Например, наши читатели, слегка озадаченные перспективой установки в домах «умных» счетчиков, решили уточнить некоторые моменты, чтобы расставить все точки над «ё».

ТРУДОВОЙ КОДЕКС ПРОТИВ

«В номере от 15 апреля прочитал в «Берёзовском» о планируемой энергетиками в не столь далеком будущем установке «умных» счетчиков и в многоквартирных домах, и в частном секторе. Цель провозглашена благая: сделать расчеты за электричество прозрачными, ведь все будет делать техника – считывать и передавать показания в режиме онлайн, а также оперативно выявлять хищения. Перспектива интересная, но мой вопрос касается начислений пока еще не поумневших приборов. В связи с эпидемией коварного вируса весь апрель в нашей стране прошел под эгидой нерабочих дней. Правительство призвало граждан к самоизоляции. Народ сидел по домам, используя на полную мощность все электроприборы, как в выходные дни, а платить нам придется не по тарифу выходного дня. Почему так?»

Андрей Николаевич

С точки зрения здравого смысла наш читатель рассуждает вполне резонно. Редакция переслала его вопрос в пресс-службу компании и нашла информацию на эту тему у коллег. Как писали 17 апреля «Вечерние ведомости», тему расчетов россиян с энергетиками за потребленные в период самоизоляции ресурсы поднял на встрече фракции «Справедливой России» с премьер-министром депутат Госдумы Дмитрий Ионин. Нерабочие дни в апреле формально не объявлены выходными или нерабочими праздничными днями, но по сути ими являются. А в выходные дни при начислении платы за электричество должен применяться пониженный ночной тариф (свердловчане платят по 4,67 за «день», а могли бы платить по 2,20 – как за «ночную зону»). Почему же ресурсники этого не делают?

Редакция попросила ответить на этот вопрос пресс-службу компании. Как следует из официального ответа службы стратегических коммуникаций ПАО «Т Плюс», Свердловский филиал АО «ЭнергосбыТ Плюс» применяет «тариф выходного дня» для календарных выходных дней, это суббота, воскресенье и официальные праздничные нерабочие дни. «Период с 30 марта по 30 апреля 2020 г., установленный президентом РФ как нерабочий, не относится к выходным или нерабочим праздничным дням. Изменение подхода к расчету платы за электроэнергию не является компетенцией гарантирующего поставщика, такое решение может быть принято только Правительством РФ. Важно отметить, что само по себе такое решение – не панацея, переход потребует перепрограммирования счетчиков, что сложно в условиях ограничительных мер и станет дополнительным финансовым бременем для жителей», – подчеркивалось в письме.

Компания сослалась на законодательство. В частности, на Указ президента и статьи Трудового кодекса Российской Федерации. «Перечень праздничных дней установлен статьей 112 ТК РФ, а под выходными днями согласно ст. 111 ТК РФ понимается еженедельный непрерывный отдых. Таким образом, рассматриваемые нерабочие дни действительно не являются ни праздничными, ни выходными и имеют особый статус. На это также обращает внимание Минтруд России в п. 3 Рекомендаций от 26 марта 2020 года», – объяснили энергетики.

То, что на перерасчет населению рассчитывать не приходится, 15 апреля в интервью «ФедералПресс» говорил и министр ЖКХ и энергетики Свердловской области. Николай Смирнов объяснял, почему власти не вводят пониженный тариф на период самоизоляции. «Эти дни, которые объявлены самоизоляцией, не озвучены как выходные. Изменения тарифов не будет. Даже если такое решение было бы принято, расходы на перепрограммирование приборов учета вначале в одну, а потом в другую сторону съели бы всю экономию, которую жители бы получили», – сказал министр.

НАЗОВИТЕ ЯВКИ, ДАТЫ И АДРЕСА!

«Прочитали в «Берёзовском» о поэтапном переходе на «умные» счетчики в многоквартирных домах и частном секторе. Хотелось бы уточнить, существует ли у АО «ЭнергосбыТ Плюс» программа по установке и введению в эксплуатацию таких приборов в Берёзовском? Если есть, можете указать адреса (часть города или поселки) и сроки?»

Жители Ключевска

Отвечая на вопрос березовчан, в пресс-службе подтвердили, что такая программа существует, и что в первую очередь компания будет устанавливать «умные» счетчики в квартирах жителей, у которых либо нет прибора учета, либо у счетчика истек межповерочный интервал.

От более конкретного ответа сбытовики уклонились, объяснив это юридическими нюансами. «Говорить о том, что компания придет устанавливать счетчик конкретно такого-то числа по такому-то адресу, преждевременно. В рамках действующего законодательства цифровизация системы учета начнется 1 июля 2020 г. Сейчас правительство рассматривает подзаконные акты, которые будут регламентировать, как сбытовым компаниям уведомлять жителей. Полное оснащение многоквартирных домов «умными» счетчиками в зоне деятельности Свердловского филиала АО «ЭнергосбыТ Плюс» планируется реализовать за 15-20 лет».

ВТОРНИК, 12 МАЯ

TV I

Первый

05.00, 09.05 ДОБРОЕ УТРО
09.00, 12.00, 15.00, 03.00 НОВОСТИ
09.50 МОДНЫЙ ПРИГОВОР 6+
10.50 ЖИТЬ ЗДОРОВО! 16+
12.10, 01.00, 03.05 ВРЕМЯ ПОКАЖЕТ 16+
15.15 ДАВАЙ ПОЖЕНИМСЯ! 16+
16.00, 03.20 МУЖСКОЕ / ЖЕНСКОЕ 16+
18.00 ВЕЧЕРНИЕ НОВОСТИ
18.40 НА САМОМ ДЕЛЕ 16+
19.40 ПУСТЬ ГОВОРЯТ 16+
21.00 ВРЕМЯ
21.30 Т/С «КАТЯ И БЛЭК» 16+
22.25 ДОК-ТОК 16+
23.25 ВЕЧЕРНИЙ УРГАНТ 16+
00.05 Т/С «САДОВОЕ КОЛЬЦО» 12+

СТС

06.00, 05.50 ЕРАЛАШ 6+
06.25 М/С «ПРИКЛЮЧЕНИЯ ВУДИ И ЕГО ДРУЗЕЙ» 0+
06.45 М/С «ТРОЛЛИ. ПРАЗДНИК ПРОДОЛЖАЕТСЯ!» 6+
07.10 Т/С «ОТЕЛЬ «ЭЛЕОН» 16+
08.00 УРАЛЬСКИЕ ПЕЛЬМЕНИ. СМЕХВООК 16+
09.05 Х/Ф «ВЛАСТЕЛИН КОЛЕЦ. ВОЗВРАЩЕНИЕ КОРОЛЯ» 12+
12.50 Т/С «ВОСЬМИДЕСЯТЫЕ» 16+
16.55 Т/С «ВОРОНИНЫ» 16+
20.00 Х/Ф «СОКРОВИЩЕ НАЦИИ» 12+
22.30 Х/Ф «СОКРОВИЩЕ НАЦИИ. КНИГА ТАЙН» 12+
00.45 Т/С «КОМАНДА Б» 16+
01.40 Х/Ф «СЕРЖАНТ БИЛКО» 12+
03.15 Х/Ф «СУПЕРПОЛИЦЕЙСКИЕ-2» 16+
04.45 МУЛЬТФИЛЬМЫ 0+

РОССИЯ 1

05.00, 09.30 УТРО РОССИИ
09.00, 14.30, 21.05 МЕСТНОЕ ВРЕМЯ. ВЕСТИ-УРАЛ
09.55 О САМОМ ГЛАВНОМ 12+
11.00, 14.00, 17.00, 20.00 ВЕСТИ
11.30 СУДЬБА ЧЕЛОВЕКА С БОРИСОМ КОРЧЕВНИКОВЫМ 12+
12.40, 17.15 60 МИНУТ 12+
14.50, 02.00 Т/С «ТАЙНЫ СЛЕДСТВИЯ» 12+
18.30 АНДРЕЙ МАЛАХОВ. ПРЯМОЙ ЭФИР 16+
21.20 Т/С «РОДИТЕЛЬСКОЕ ПРАВО» 12+
23.30 ВЕЧЕР С ВЛАДИМИРОМ СОЛОВЬЁВЫМ 12+

КУЛЬТУРА

06.30 ПИСЬМА ИЗ ПРОВИНЦИИ 12+
07.00 Х/Ф «А ЕСЛИ ЭТО ЛЮБОВЬ?» 12+
08.45 Д/Ф «ЛАСТОЧКА С ОСТРОВА ТУМАННЫЙ» 12+
09.35 Д/С «ПЕРВЫЕ В МИРЕ» 12+
09.50, 21.30 Х/Ф «ЛЮБОВЬ ПОД ДОЖДЕМ» 16+
11.25, 23.10 КРАСИВАЯ ПЛАНЕТА 12+
11.40, 23.25 ИСТОРИЧЕСКИЕ ПУТЕШЕСТВИЯ ИВАНА ТОЛСТОГО 12+
12.10 ACADEMIA 12+
12.55 САТИ. НЕСКУЧНАЯ КЛАССИКА... 12+
13.35 СПЕКТАКЛЬ «МУДРЕЦ» 12+
15.35 ЛИНИЯ ЖИЗНИ 12+
16.30, 01.35 СИМФОНИЧЕСКИЕ ОРКЕСТРЫ МИРА 12+
17.20 БОЛЬШЕ, ЧЕМ ЛЮБОВЬ 12+
18.00 УРОКИ РИСОВАНИЯ С СЕРГЕЕМ АНДРИЯКОЙ 12+
18.25 КОЛЛЕКЦИЯ ПЕТРА ШЕПОТИННИКА. НИНА МЕНЬШИКОВА 12+
19.10 ОТКРЫТЫЙ МУЗЕЙ 12+
19.30 ДРУГИЕ РОМАНОВЫ 12+
20.00 Х/Ф «НЕИЗВЕСТНАЯ ПЛАНЕТА ЗЕМЛЯ» 12+
20.45 БЕЛАЯ СТУДИЯ 12+
23.50 КИНЕСКОП 12+
00.35 XX ВЕК 12+

НТВ

Будьте осторожны! Под видом журналистских материалов вы можете получить искаженную информацию или ложные сведения!

05.10 Т/С «МОСКВА. ТРИ ВОКЗАЛА» 16+
06.00 УТРО. САМОЕ ЛУЧШЕЕ 16+
08.00, 10.00, 13.00, 16.00, 19.00, 22.50 СЕГОДНЯ
08.25 Т/С «МУХТАР. НОВЫЙ СЛЕД» 12+
09.25, 10.25, 01.45 Т/С «МОРСКИЕ ДЬЯВОЛЫ. СЕВЕРНЫЕ РУБЕЖИ» 16+
13.20 ЧРЕЗВЫЧАЙНОЕ ПРОИСШЕСТВИЕ 16+
13.50 МЕСТО ВСТРЕЧИ 16+
16.25 ОСНОВАНО НА РЕАЛЬНЫХ СОБЫТИЯХ 16+
17.10 ДНК 16+
18.10, 19.40 Т/С «ПЁС» 16+
21.00 Т/С «ДИНОЗАВР» 16+
23.00 ТЫ СУПЕР! 6+
03.25 ИХ НРАВЫ 0+
03.45 КОДЕКС ЧЕСТИ 16+

Домашний

06.30, 06.20 6 КАДРОВ 16+
06.55 ПО ДЕЛАМ НЕСОВЕРШЕННОЛЕТНИХ 16+
07.55 ДАВАЙ РАЗВЕДЁМСЯ! 16+
09.00, 05.05 ТЕСТ НА ОТЦОВСТВО 16+
11.05 Д/Ф «РЕАЛЬНАЯ МИСТИКА». «ВРУН» 16+
12.05, 02.55 Д/Ф «ПОНЯТЬ. ПРОСТИТЬ» 16+
14.00, 02.30 Д/Ф «ПОРЧА» 16+
14.30, 19.00 Т/С «ТЕСТ НА БЕРЕМЕННОСТЬ» 16+
23.50 Т/С «БРАК ПО ЗАВЕЩАНИЮ» 16+
04.20 Д/Ф «РЕАЛЬНАЯ МИСТИКА» 16+
05.55 ДОМАШНЯЯ КУХНЯ 16+

4

06.00, 05.10 МУЛЬТФИЛЬМЫ 6+
06.40, 22.30, 03.15, 04.30 Д/Ф «ЗОЛОТАЯ СЕРИЯ РОССИИ. ИСТОРИЯ ОТЕЧЕСТВЕННОГО КИНО» 12+
07.20, 07.40, 20.50, 00.20, 04.20 ЗДЕСЬ И СЕЙЧАС 16+
08.00, 14.40 УТРЕННИЙ ЭКСПРЕСС 12+
09.00, 18.35 Т/С «ЛУЧШИЕ ВРАГИ» 16+
09.50, 10.50, 12.10 УЧИМСЯ ДОМА 12+
10.20, 01.20 Д/Ф «ПРАВИЛА ВЗЛОМА. ДАВЛЕНИЕ И ВАКУУМ» 12+
11.20, 00.30 Д/Ф «МИРОВОЙ РЫНОК. БЕЛГРАД. ИНСТИТУТ СЕРБСКОГО» 12+
12.40 Х/Ф «ДОРОГОЙ ДЖОН» 16+
17.00, 02.30 Х/Ф «ЕДИНСТВЕННЫЙ МОЙ ГРЕХ» 16+
17.50, 01.50 Т/С «ОСА» 16+
19.30, 23.00 Т/С «ВЕЧНЫЙ ОТПУСК» 16+
20.00, 23.30, 03.30 НОВОСТИ «ЧЕТВЕРТОГО КАНАЛА». ИТОГИ ДНЯ
20.35, 00.05, 04.05 СТЕНД С ПУТИНЦЕВЫМ 16+
21.00 Х/Ф «В ДВУХ ШАГАХ ОТ РАЯ» 0+

ТВЦ

06.00 НАСТРОЕНИЕ
08.10 Х/Ф «МЕЖ ВЫСОКИХ ХЛЕБОВ» 6+
09.40 Х/Ф «ВЕРСИЯ ПОЛКОВНИКА ЗОРИНА» 0+
11.30, 14.30, 17.50, 22.00, 23.45 СОБЫТИЯ
11.50 Т/С «ОНА НАПИСАЛА УБИЙСТВО» 12+
13.40, 04.15 МОЙ ГЕРОЙ. НАТАЛИЯ АНТОНОВА 12+
14.50, 00.05 ПЕТРОВКА, 38 16+
15.05, 02.45 Т/С «ПУАРО АГАТЫ КРИСТИ» 12+
16.55 ЕСТЕСТВЕННЫЙ ОТБОР 12+
18.10 Х/Ф «СЕВЕРНОЕ СИЯНИЕ» 12+
20.00 Х/Ф «СЕВЕРНОЕ СИЯНИЕ. ВЕДЬМИНЫ КУКЛЫ» 16+
22.20 ОСТОРОЖНО, МОШЕННИКИ! РОДНЫЕ ПАРАЗИТЫ 16+
22.55, 01.00 ЗНАК КАЧЕСТВА 16+
00.15 ХРОНИКИ МОСКОВСКОГО БЫТА. СЫН КРЕМЛЯ 12+
01.40, 05.25 ВСЯ ПРАВДА 16+
02.05 Д/Ф «МАРТ-53. ЧЕКИСТСКИЕ ИГРЫ» 12+

ОТР

07.10, 17.05, 20.45 СРЕДА ОБИТАНИЯ 12+
07.20 Д/Ф «СВЯТЫНИ КРЕМЛЯ. ПАРАДНАЯ ИМПЕРИИ» 12+
07.45, 10.45, 03.10 МЕДОСМОТР 12+
08.00 АРХИВАРИУС 12+
08.05, 01.40 ПРАВ!ДА? 12+
09.00 ВСПОМНИТЬ ВСЁ 12+
09.10, 00.05 Т/С «ТОНКАЯ ГРАНЬ» 12+
11.00 МОЯ ШКОЛА ONLINE 6+
14.00, 15.00, 17.00, 19.00, 20.00, 22.00, 00.00 НОВОСТИ
14.05, 15.05, 21.00, 22.15 ОТРАЖЕНИЕ
17.15, 04.05 Т/С «ГАЛИНА» 12+
19.05 Д/Ф «ДРЕВО ЖИЗНИ. ВЕПСЫ» 12+
20.05 ЗА ДЕЛО! 12+
02.35 Д/Ф «СВЯТЫНИ КРЕМЛЯ. МОНАСТЫРЬ ЦАРСКИХ КРЕСТИН» 12+
03.00 5 МИНУТ ДЛЯ РАЗМЫШЛЕНИЙ 12+
03.25 КУЛЬТУРНЫЙ ОБМЕН 12+

РЕН

05.00, 04.15 ТЕРРИТОРИЯ ЗАБЛУЖДЕНИЙ 16+
06.00, 15.00 ДОКУМЕНТАЛЬНЫЙ ПРОЕКТ 16+
07.00 С БОДРЫМ УТРОМ! 16+
08.30, 12.30, 16.30, 19.30, 23.00 НОВОСТИ 16+
09.00 Д/Ф «ЗАСЕКРЕЧЕННЫЕ СПИСКИ» 16+
11.00 КАК УСТРОЕН МИР С ТИМОФЕЕМ БАЖЕНОВЫМ 16+
12.00, 16.00, 19.00 ИНФОРМАЦИОННАЯ ПРОГРАММА 112 16+
13.00, 23.30 ЗАГАДКИ ЧЕЛОВЕЧЕСТВА С ОЛЕГОМ ШИШКИНЫМ 16+
14.00 НЕВЕРОЯТНО ИНТЕРЕСНЫЕ ИСТОРИИ 16+
17.00 ТАЙНЫ ЧАПМАН 16+
18.00 САМЫЕ ШОКИРУЮЩИЕ ГИПОТЕЗЫ 16+
20.00 Х/Ф «КОРИДОР БЕССМЕРТИЯ» 12+
22.50 ВОДИТЬ ПО-РУССКИ 16+
00.30 Х/Ф «СОЛДАТСКИЙ ДЕКАМЕРОН» 12+
02.20 Х/Ф «ОКОНЧАТЕЛЬНЫЙ АНАЛИЗ» 16+

ТНВ

05.00, 04.05 ОТ СЕРДЦА - К СЕРДЦУ 6+
05.50, 07.00, 18.30, 20.30 НОВОСТИ ТАТАРСТАНА (НА ТАТАРСКОМ ЯЗЫКЕ) 12+
06.00, 02.00 МАНЗАРА 6+
08.00, 14.30, 19.30, 21.30 НОВОСТИ ТАТАРСТАНА 12+
08.10 ЗДРАВСТВУЙТЕ! 12+
09.00, 23.30 Т/С «АЛХИМИК» 12+
10.00, 17.00 Т/С «БОСОНОГАЯ ДЕВЧОНКА 2» 12+
11.00 РОДНАЯ ЗЕМЛЯ 12+
11.30 ДЕРЕВЕНСКИЕ ПОСИДЕЛКИ 6+
12.00 Т/С «ХОЧУ ВЕРИТЬ» 12+
13.00 Д/Ф «УКРОТИТЕЛИ КРОКОДИЛОВ» 12+
14.00 ПУТЬ 12+
14.15 НЕ ОТ МИРА СЕГО… 12+
14.45 ДОРОГА БЕЗ ОПАСНОСТИ 12+
15.00 Т/С «КОСМО» 6+
16.00 М/С «ЗАТЕРЯННЫЙ МИР» 6+
16.25 Т/С «МАУГЛИ» 0+
18.00 Д/Ф «КАНАДА С ВЫСОТЫ ПТИЧЬЕГО ПОЛЁТА» 12+
19.00, 01.35 ТОЧКА ОПОРЫ 16+
20.00, 22.00 ВЫЗОВ 112 16+
20.15 ГОСТИНЧИК ДЛЯ МАЛЫШЕЙ 0+
21.00 Т/С «ХОРОШО ЖИВЁМ!» 12+
22.10 Х/Ф «КРАСНЫЙ ЦВЕТ ПАПОРОТНИКА» 16+
00.20 ВИДЕОСПОРТ 12+
00.45 СООТЕЧЕСТВЕННИКИ 12+
01.10 ЧЁРНОЕ ОЗЕРО 16+
03.40 ЛИТЕРАТУРНОЕ НАСЛЕДИЕ 12+

ТНТ УРАЛ

07.00, 07.30, 08.00, 08.30 ТНТ. GOLD 16+
09.00 ДОМ-2. LITE 16+
10.15 ДОМ-2. ОСТРОВ ЛЮБВИ 16+
11.30 БОРОДИНА ПРОТИВ БУЗОВОЙ 16+
12.30 ДОМ-2. СПАСИ СВОЮ ЛЮБОВЬ 16+
13.30, 14.00, 14.30, 15.00, 15.30, 16.00 Т/С «САШАТАНЯ» 16+
16.30, 17.00, 17.30 Т/С «ФИЗРУК» 16+
18.00, 18.30, 19.00, 19.30 Т/С «ИНТЕРНЫ» 16+
20.00, 20.30 Т/С «РЕАЛЬНЫЕ ПАЦАНЫ» 16+
21.00 ИМПРОВИЗАЦИЯ 16+
22.00 Т/С «БЫВШИЕ. 2 СЕЗОН» 16+
23.00 ДОМ-2. ГОРОД ЛЮБВИ 16+
00.00 ДОМ-2. ПОСЛЕ ЗАКАТА 16+
01.00, 01.50, 02.45 STAND UP 16+
03.35, 04.30, 05.20 ОТКРЫТЫЙ МИКРОФОН 16+

СРЕДА, 13 МАЯ

TV I

Первый

05.00, 09.05 ДОБРОЕ УТРО
09.00, 12.00, 15.00, 03.00 НОВОСТИ
09.50 МОДНЫЙ ПРИГОВОР 6+
10.50 ЖИТЬ ЗДОРОВО! 16+
12.10, 01.00, 03.05 ВРЕМЯ ПОКАЖЕТ 16+
15.15 ДАВАЙ ПОЖЕНИМСЯ! 16+
16.00, 03.30 МУЖСКОЕ / ЖЕНСКОЕ 16+
18.00 ВЕЧЕРНИЕ НОВОСТИ
18.40 НА САМОМ ДЕЛЕ 16+
19.40 ПУСТЬ ГОВОРЯТ 16+
21.00 ВРЕМЯ
21.30 Т/С «КАТЯ И БЛЭК» 16+
22.25 ДОК-ТОК 16+
23.25 ВЕЧЕРНИЙ УРГАНТ 16+
00.00 Т/С «САДОВОЕ КОЛЬЦО» 12+

СТС

06.00, 05.45 ЕРАЛАШ 6+
06.25 М/С «ПРИКЛЮЧЕНИЯ ВУДИ И ЕГО ДРУЗЕЙ» 0+
06.45 М/С «ТРОЛЛИ. ПРАЗДНИК ПРОДОЛЖАЕТСЯ!» 6+
07.10 Т/С «ОТЕЛЬ «ЭЛЕОН» 16+
07.35 УРАЛЬСКИЕ ПЕЛЬМЕНИ. СМЕХВООК 16+
07.50 Х/Ф «СОКРОВИЩЕ НАЦИИ» 12+
10.20 Х/Ф «СОКРОВИЩЕ НАЦИИ. КНИГА ТАЙН» 12+
12.50 Т/С «ВОСЬМИДЕСЯТЫЕ» 16+
16.55 Т/С «ВОРОНИНЫ» 16+
20.00 Х/Ф «ШЕРЛОК ХОЛМС» 12+
22.30 Х/Ф «ШЕРЛОК ХОЛМС. ИГРА ТЕНЕЙ» 16+
00.50 Т/С «КОМАНДА Б» 16+
01.20 Х/Ф «ЗА БОРТОМ» 12+
03.05 СЛАВА БОГУ, ТЫ ПРИШЕЛ! 16+
04.40 МУЛЬТФИЛЬМЫ 0+

РОССИЯ 1

05.00, 09.30 УТРО РОССИИ
09.00, 14.30, 21.05 МЕСТНОЕ ВРЕМЯ. ВЕСТИ-УРАЛ
09.55 О САМОМ ГЛАВНОМ 12+
11.00, 14.00, 17.00, 20.00 ВЕСТИ
11.30 СУДЬБА ЧЕЛОВЕКА С БОРИСОМ КОРЧЕВНИКОВЫМ 12+
12.40, 17.15 60 МИНУТ 12+
14.50, 02.00 Т/С «ТАЙНЫ СЛЕДСТВИЯ» 12+
18.30 АНДРЕЙ МАЛАХОВ. ПРЯМОЙ ЭФИР 16+
21.20 Т/С «РОДИТЕЛЬСКОЕ ПРАВО» 12+
23.30 ВЕЧЕР С ВЛАДИМИРОМ СОЛОВЬЁВЫМ 12+

КУЛЬТУРА

06.30 Письма из Провинции 12+
07.00 Легенды мирового кино 12+
07.35, 19.30 Другие Романовы 12+
08.05, 20.00 Х/ф «Неизвестная планета Земля» 12+
08.50, 00.50 XX век 12+
09.50, 21.30 Х/ф «Прохожая из Сан-Суси» 12+
11.40, 23.25 Исторические путешествия Ивана толстого 12+
12.10 Academia 12+
12.55 Белая студия 12+
13.35 Спектакль «Бешеные деньги» 12+
16.15 Красивая планета 12+
16.30, 01.45 Симфонические оркестры мира 12+
17.15 Больше, чем любовь 12+
18.00 Уроки рисования с Сергеем андриякой 12+
18.25 Коллекция Петра Шепотинника 12+
19.10 Открытый музей 12+
20.45 Игра в бисер 12+
23.55 Д/ф «Печальная участь доктора Франкенштейна» 12+
02.30 Мультфильмы для взрослых 18+

НТВ

Будьте осторожны! Под видом журналистских материалов вы можете получить искаженную информацию или ложные сведения!

05.10 Т/С «МОСКВА. ТРИ ВОКЗАЛА» 16+
06.00 УТРО. САМОЕ ЛУЧШЕЕ 16+
08.00, 10.00, 13.00, 16.00, 19.00, 22.50 СЕГОДНЯ
08.25 Т/С «МУХТАР. НОВЫЙ СЛЕД» 12+
09.25, 10.25, 01.35 Т/С «МОРСКИЕ ДЬЯВОЛЫ. СЕВЕРНЫЕ РУБЕЖИ» 16+
13.20 ЧРЕЗВЫЧАЙНОЕ ПРОИСШЕСТВИЕ 16+
13.50 МЕСТО ВСТРЕЧИ 16+
16.25 ОСНОВАНО НА РЕАЛЬНЫХ СОБЫТИЯХ 16+
17.10 ДНК 16+
18.10, 19.40 Т/С «ПЁС» 16+
21.00 Т/С «ДИНОЗАВР» 16+
23.00 ТЫ СУПЕР! 6+
03.10 ИХ НРАВЫ 0+
03.45 КОДЕКС ЧЕСТИ 16+

Домашний

06.30, 06.15 6 КАДРОВ 16+
06.55 ПО ДЕЛАМ НЕСОВЕРШЕННОЛЕТНИХ 16+
07.55 ДАВАЙ РАЗВЕДЁМСЯ! 16+
09.00, 05.00 ТЕСТ НА ОТЦОВСТВО 16+
11.05 Д/Ф «РЕАЛЬНАЯ МИСТИКА». «ПЕРЕПЕЧЁННЫЙ РЕБЁНОК» 16+
12.05, 02.50 Д/Ф «ПОНЯТЬ. ПРОСТИТЬ» 16+
14.00, 02.25 Д/Ф «ПОРЧА» 16+
14.30, 19.00 Т/С «ТЕСТ НА БЕРЕМЕННОСТЬ» 16+
23.45 Т/С «БРАК ПО ЗАВЕЩАНИЮ» 16+
04.15 Д/Ф «РЕАЛЬНАЯ МИСТИКА» 16+
05.50 ДОМАШНЯЯ КУХНЯ 16+

4

06.00, 15.40, 05.10 МУЛЬТФИЛЬМЫ 6+
07.00, 20.00, 23.30, 03.30 НОВОСТИ «ЧЕТВЕРТОГО КАНАЛА». ИТОГИ ДНЯ
07.35, 20.35, 00.05, 04.05 СТЕНД С ПУТИНЦЕВЫМ 16+
07.50 ЗДЕСЬ И СЕЙЧАС 16+
08.00, 14.40 УТРЕННИЙ ЭКСПРЕСС 12+
09.00, 18.35 Т/С «ЛУЧШИЕ ВРАГИ» 16+
09.50, 10.50, 12.10 УЧИМСЯ ДОМА 12+
10.20, 01.20 Д/Ф «ПРАВИЛА ВЗЛОМА. ЭЛЕКТРИЧЕСТВО» 12+
11.20, 00.30 Д/Ф «МИРОВОЙ РЫНОК. БЕЛЬГИЯ. АНТВЕРПЕН» 12+
12.40 Х/Ф «В ДВУХ ШАГАХ ОТ РАЯ» 0+
14.05 Д/Ф «ПЛАНЕТА ВКУСОВ. ГРЕЦИЯ. ОЛИВКИ» 12+
17.00, 02.30 Х/Ф «ЕДИНСТВЕННЫЙ МОЙ ГРЕХ» 16+
17.50, 01.50 Т/С «ОСА» 16+
19.30, 23.00 Т/С «ВЕЧНЫЙ ОТПУСК» 16+
20.50, 00.20, 04.20 БИЗНЕС СЕГОДНЯ 16+
21.00 Х/Ф «АМЕРИКАНСКИЙ ДЕДУШКА» 16+
22.30, 03.15, 04.30 Д/Ф «ЗОЛОТАЯ СЕРИЯ РОССИИ. ИСТОРИЯ ОТЕЧЕСТВЕННОГО КИНО» 12+

ТВЦ

06.00 НАСТРОЕНИЕ
08.10 Х/Ф «НОЧНОЙ МОТОЦИКЛИСТ» 12+
09.30 Х/Ф «ПРИЕЗЖАЯ» 12+
11.30, 14.30, 17.50, 22.00, 23.45 СОБЫТИЯ
11.50 Т/С «ОНА НАПИСАЛА УБИЙСТВО» 12+
13.40, 04.25 МОЙ ГЕРОЙ. СТАНИСЛАВ САДАЛЬСКИЙ 12+
14.50 ГОРОД НОВОСТЕЙ
15.05, 02.55 Т/С «ПУАРО АГАТЫ КРИСТИ» 12+
16.55 ЕСТЕСТВЕННЫЙ ОТБОР 12+
18.10 Х/Ф «СЕВЕРНОЕ СИЯНИЕ. ШОРОХ КРЫЛЬЕВ» 12+
20.00 Х/Ф «СЕВЕРНОЕ СИЯНИЕ. СЛЕДЫ СМЕРТИ» 12+
22.20 ВСЯ ПРАВДА 16+
22.55, 01.00 90-Е. ЗВЁЗДНОЕ ДОСТОИНСТВО 16+
00.05 ПЕТРОВКА, 38 16+
00.20 Д/Ф «АЛЕКСАНДР ДЕМЬЯНЕНКО. Я ВАМ НЕ ШУРИК!» 16+
01.45 ОСТОРОЖНО, МОШЕННИКИ! РОДНЫЕ ПАРАЗИТЫ 16+
02.10 Д/Ф «ХРУЩЕВ И КГБ» 12+

ОТР

07.10, 17.05, 20.45 СРЕДА ОБИТАНИЯ 12+
07.20 Д/Ф «СВЯТЫНИ КРЕМЛЯ. МОНАСТЫРЬ ЦАРСКИХ КРЕСТИН» 12+
07.45, 10.45, 03.10 МЕДОСМОТР 12+
08.00 АРХИВАРИУС 12+
08.05, 01.40 ПРАВ!ДА? 12+
09.00 ВСПОМНИТЬ ВСЁ 12+
09.10, 00.05 Т/С «ТОНКАЯ ГРАНЬ» 12+
11.00 МОЯ ШКОЛА ONLINE 6+
14.00, 15.00, 17.00, 19.00, 20.00, 22.00, 00.00 НОВОСТИ
14.05, 15.05, 21.00, 22.15 ОТРАЖЕНИЕ
17.15, 04.05 Т/С «ГАЛИНА» 12+
19.05 Д/Ф «ПРИНОСИЛ ИМ ПЕСНИ ВЕТЕР. ИЖОРА» 12+
20.05 КУЛЬТУРНЫЙ ОБМЕН 12+
02.35 Д/Ф «СВЯТЫНИ КРЕМЛЯ. ПАНТЕОН РУССКИХ ЦАРИЦ» 12+
03.00 5 МИНУТ ДЛЯ РАЗМЫШЛЕНИЙ 12+
03.25 МОЯ ИСТОРИЯ 12+

РЕН

05.00 ТЕРРИТОРИЯ ЗАБЛУЖДЕНИЙ 16+
06.00 ДОКУМЕНТАЛЬНЫЙ ПРОЕКТ 16+
07.00 С БОДРЫМ УТРОМ! 16+
08.30, 12.30, 16.30, 19.30, 23.00 НОВОСТИ 16+
09.00, 15.00 Д/Ф «ЗАСЕКРЕЧЕННЫЕ СПИСКИ» 16+
11.00 КАК УСТРОЕН МИР С ТИМОФЕЕМ БАЖЕНОВЫМ 16+
12.00, 16.00, 19.00 ИНФОРМАЦИОННАЯ ПРОГРАММА 112 16+
13.00, 23.30 ЗАГАДКИ ЧЕЛОВЕЧЕСТВА С ОЛЕГОМ ШИШКИНЫМ 16+
14.00 НЕВЕРОЯТНО ИНТЕРЕСНЫЕ ИСТОРИИ 16+
17.00, 04.10 ТАЙНЫ ЧАПМАН 16+
18.00, 03.20 САМЫЕ ШОКИРУЮЩИЕ ГИПОТЕЗЫ 16+
20.00 Х/Ф «НЕСОКРУШИМЫЙ» 12+
21.45 СМОТРЕТЬ ВСЕМ! 16+
00.30 Т/С «РЕШЕНИЕ О ЛИКВИДАЦИИ» 12+

ТНВ

05.00 ЮМОРИСТИЧЕСКАЯ ПЕРЕДАЧА (НА ТАТАРСКОМ ЯЗЫКЕ) 16+
05.50, 07.00, 18.30, 20.30 НОВОСТИ ТАТАРСТАНА (НА ТАТАРСКОМ ЯЗЫКЕ) 12+
06.00, 02.00 МАНЗАРА 6+
08.00, 14.30, 19.30, 21.30 НОВОСТИ ТАТАРСТАНА 12+
08.10 ЗДРАВСТВУЙТЕ! 12+
09.00, 23.30 Т/С «АЛХИМИК» 12+
10.00, 17.00 Т/С «БОСОНОГАЯ ДЕВЧОНКА 2» 12+
11.00, 04.30 РЕТРО-КОНЦЕРТ 0+
11.30 ДЕРЕВЕНСКИЕ ПОСИДЕЛКИ 6+
12.00 Т/С «ХОЧУ ВЕРИТЬ» 12+
13.00 КАРАВАЙ 6+
13.30 Д/Ф «ОДИН ДЕНЬ В ГОРДЕ» 12+
14.00 СЕКРЕТЫ ТАТАРСКОЙ КУХНИ 12+
14.45 ЛИТЕРАТУРНОЕ НАСЛЕДИЕ 12+
15.15 М/С «ЗАТЕРЯННЫЙ МИР» 6+
16.25 Т/С «МАУГЛИ» 0+
18.00 Д/Ф «КАНАДА С ВЫСОТЫ ПТИЧЬЕГО ПОЛЁТА» 12+
19.00, 01.35 ТОЧКА ОПОРЫ 16+
20.00, 22.00 ВЫЗОВ 112 16+
20.15 ГОСТИНЧИК ДЛЯ МАЛЫШЕЙ 0+
21.00 Т/С «ХОРОШО ЖИВЁМ!» 12+
22.10 Х/Ф «КРАСНЫЙ ЦВЕТ ПАПОРОТНИКА» 16+
00.20 ВИДЕОСПОРТ 12+
00.45 СООТЕЧЕСТВЕННИКИ 12+
01.10 ЧЁРНОЕ ОЗЕРО 16+

ТНТ УРАЛ

07.00, 07.30, 08.00, 08.30 ТНТ. GOLD 16+
09.00 ДОМ-2. LITE 16+
10.15 ДОМ-2. ОСТРОВ ЛЮБВИ 16+
11.30 БОРОДИНА ПРОТИВ БУЗОВОЙ 16+
12.30 ДОМ-2. СПАСИ СВОЮ ЛЮБОВЬ 16+
13.30, 14.00, 14.30, 15.00, 15.30, 16.00 Т/С «САШАТАНЯ» 16+
16.30, 17.00, 17.30 Т/С «ФИЗРУК» 16+
18.00, 18.30, 19.00, 19.30 Т/С «ИНТЕРНЫ» 16+
20.00, 20.30 Т/С «РЕАЛЬНЫЕ ПАЦАНЫ» 16+
21.00 ОДНАЖДЫ В РОССИИ 16+
22.00 Т/С «БЫВШИЕ. 2 СЕЗОН» 16+
23.00 ДОМ-2. ГОРОД ЛЮБВИ 16+
00.00 ДОМ-2. ПОСЛЕ ЗАКАТА 16+
01.00, 01.50, 02.45 STAND UP 16+
03.35, 04.30, 05.20 ОТКРЫТЫЙ МИКРОФОН 16+

За американский заем рассчитались берёзовским золотом

«Задача нашего совещания заключается в том, чтобы наметить, в основном, задачи, которые стоят перед нами в 1942 году. Если у нас сейчас война, то это ни в коей мере не означает, что роль золота на сегодняшний день как-то снизилась. Конечно, страна сейчас требует черных и цветных металлов, но это не означает, что в золоте нет никакой нужды. Достаточно вам напомнить, что, ведя войну, мы вынуждены были на первых порах получать заем от Америки, который равняется миллиарду долларов. В переводе на золото это означает 1200 с лишком тонн. Если вы знаете, сколько золота вы добываете, подсчитайте, сколько надо работать, чтобы рассчитаться золотом».

Из стенографического отчета
партийно-хозяйственного актива «Берёзовзолото».
1941-1942 гг.

Грамм металла – снаряд по врагу

С первых дней войны у берёзовских шахтеров популярным был лозунг: «Грамм добычи золота – еще один снаряд по врагу!».

В 1941-м было получено золота 2534 кг, серебра – 4082 кг.
В 1942-м – 940,5 кг золота и 1205,5 кг серебра.
В 1943-м – 552,9 кг золота и 1228,8 кг серебра.
В 1944-м – 949,4 кг золота и 1074 кг серебра.
В 1945-м – 1152,7 кг золота и 1929,3 кг серебра.

Самоотверженный труд коллектива комбината был высоко оценен правительством. В дни войны три раза целые группы рабочих, ИТР, руководителей награждались орденами и медалями Советского Союза: значком «Отличник социалистического соревнования цветной металлургии» – 27 человек, Похвальными листами Наркомцветмета – 24, Почётными грамотами – 7 человек.

Управляющий комбинатом «Берёзовзолото» Кирилл Поликарпович Собачкин получил орден Красной Звезды за передовую работу предприятия.

После Победы были награждены медалью «За доблестный труд в Великой Отечественной войне 1941-1945 гг.» 1923 человека, из них со стажем работы с 1941 года – 1629. В числе награжденных – 1596 рабочих (из них 94 забойщика-бурильщика, 8 проходчиков, 113 сортировщиц, 36 крепильщиков, 103 горных откатчика, 13 взрывников), 114 ИТР, 92 служащих, 102 – младшего обслуживающего персонала…

Коллективу комбината «Берёзовзолото» в войну пять раз присуждалась третья премия во Всесоюзном социалистическом соревновании.

10 февраля 1949 года комбинат «Берёзовзолото» был удостоен высшей награды Родины – ордена Ленина.

Эта же награды была вручена четверым потомственным горнякам: забойщикам Центрально-старательского рудника П. Ф. Засыпкину, Е. Я. Овчинникову, П. А. Сухорукову и крепильщику П. Н. Умных.

Орденом Трудового Красного Знамени были награждены 29 золотодобытчиков, орденом «Знак почета» – 49 человек, медалями «За трудовую доблесть» – 31 человек, «За трудовое отличие» – 30 человек.

Берёзовский рудник, первый и единственный в отрасли, получил орден Ленина и первым – в Свердловской области.

Песня девушки

Это стихотворение было напечатано в 1944 году в «Берёзовском рабочем». Непритязательное, душевное и… правдивое.

Анатоль ВЕЛЮГИН

За отрогом таежным Урала,
Где стоит золотой городок,
Друга милого я провожала,
Вышивала заветный платок.

Он уехал, танкист-
доброволец,
Из окошка платочком махнул.
Мчатся грозные
танки на воле,
Разнося над просторами гул.

Где-то пенится синяя Висла,
И кипит над Балканами бой.
Где вы, где вы, крылатые
письма.
Что молчишь ты, танкист
дорогой?

Уроню вечерами слезу я,
Знаю, скоро
вернется дружок.
Привезет он звезду золотую
На груди в городок золотой.

Будут славить уральцы героя,
Будет день голубой-голубой.
И тогда я от друга не скрою,
Как спускалась я ночью
в забой.

Я без лишней скажу
укоризны,
Растопивши печали зиму:
– Рыла золото я для Отчизны
На звезду золотую ему.

Фронтовые валенки

Это воспоминание Павла Ивановича Архипова, работника сапожной мастерской Центрального участка Монетного, нам передала краевед поселка, педагог Любовь Куприянова. Как сообщила Любовь Геннадьевна, в музее школы №10 сохранились и воспоминания героев той истории – детей войны.

«Помню, в конце зимы первого военного года получили мы необычный заказ: на железнодорожную станцию Монетная пришел с фронта вагон с поношенными валенками.

Это нас сразу воодушевило: наконец-то и мы можем чем-то помочь фронту! Выделили мы из коллектива для этой работы шесть мастеров, дали им по одному-два ученика и установили жесткий по военному времени норматив. Всю войну мы ремонтировали валенки для наших защитников, не знаю, сколько солдат обеспечили теплой обувью, но, думаю, не одну дивизию. Посчитайте сами: если каждый из мастеров подшивал за день по 4-5 пар. Да еще кроме наших двух мастерских были они на Теплом Ключе, на Первомайке и в Октябрьском поселках. Каждый месяц отправляли в Берёзовский большую партию готовой продукции. А взамен приходили вагоны с фронта с разбитыми, поношенными до дыр, прожженными, простреляннными, разрезанными, залитыми кровью валенками.

Мы с большой ответственностью относились к этому заказу. Старались подшивать покрепче, использовали самые крепкие дратвы, стельки клали с частой прошивкой, знали, что человеку прежде всего на морозе надо сохранить в тепле ноги.

Ребята-подростки, наши подручные, готовили для нас дратву и строчили стельки, им бы в бабки играть или с мячиком бегать, а они с нами по 12 часов в сутки работали. Да еще как работали! Всю свою силу вкладывали. Конечно, не обходилось и без баловства. Дети есть дети, бывало, надоест им сидеть на рабочем месте долгие часы, выйдут на улицу и давай дурачиться. В какую бы игру не начали, каждая на войну смахивала. Разделятся на две партии и сражение учинят, а потом разыграются и про работу забудут. Мы стучим в окно, зазываем. Иногда зайдут с разбитыми носами, а довольные своей разминкой. Когда плохая погода на дворе, соберутся в уголке и нарисуют Гитлера – точь-в-точь, каким его изображали в газетах карикатуристы. Гитлер бежит во всю прыть, а ему красноармеец наперевес, внизу подпись: «Догони фашиста да на штык насади!». Повесят такой рисунок на стену, полюбуются им, а потом втайне от нас в валенок положат. Пусть, дескать, солдаты посмотрят.

Известно, что в войну люди работали с удвоенной, утроенной энергией, ведь трудились для фронта. Газета «Берёзовский рабочий» информировала читателей о наиболее отличившихся бригадах или отдельных людях. Ребята наши вырежут такую заметку и в валенок засунут, мол, мы в тылу тоже помогаем вам бить немцев. Это уже не было похоже на баловство, а, скорее всего, была моральной поддержкой боевого духа бойцов. Мы их не осуждали за это и не мешали им».

200 лет открытию месторождения

«Сегодня исполняется 200 лет со дня открытия в Берёзовске месторождения рудного золота. 21 мая (по новому стилю 1 июня) 1745 года крестьянин из деревни Шарташ раскольник Ерофей Марков проездом в деревню Становую нашел камешек с содержанием золота. Отсюда и начинается история берёзовского месторождения рудного золота. За 200 лет добыча золота претерпела большие изменения, пережила различные фазы своего развития. Царское правительство, хотя и заинтересовалось открытием месторождения, но серьезных мер к изучению и планомерной эксплуатации недр не приняло. Добыча золота велась бессистемно, кустарным способом, хищнически, при помощи рабского труда.

Коллектив комбината Берёзовзолото должен приложить все усилия к тому, чтобы не только выполнить, но и перевыполнить полугодовой план. Это будет лучшим ответом на победу Красной Армии над нацистской Германией и на 200-летие берёзовского золота».

(БР №23 за 1 июня 1945 г.)

Страницу подготовила Лилия ЯНЧУРИНА

Дорогие ветераны Великой Отечественной войны! Уважаемые жители Берёзовского городского округа! От всего сердца поздравляем вас с юбилеем Великой Победы!

На фронт в далеком 41-м отправились 14 тысяч жителей Берёзовского – тогда это каждый второй. Свыше 4000 наших земляков погибли в борьбе с захватчиком, а сам город находился в тылу, где на протяжении 1418 дней мужчины, женщины, подростки, дети, старики вели свою борьбу: они добывали стратегическое золото, выполняли спецзадания по выпуску боеприпасов, работали на торфопредприятиях для поставки сырья оборонным предприятиям, собирали средства для армии. Кроме того, Берёзовский принял несколько эвакуированных предприятий, а в трех военных госпиталях спасали жизни сотен бойцов.

Годы военного лихолетья уходят все дальше, но в памяти наших сердец остаются навсегда – герои-солдаты, труженики тыла, узники концлагерей, те, кто ушел от нас в мирные годы. Великое горе, как и великая Победа, на протяжении 75 лет объединяют нас, делают крепче перед испытаниями, помогают идти вперед. Сегодня наступили тоже непростые времена, конечно, их не сравнить с войной, но они тоже – проверка на прочность, единение и сплоченность.

День Победы, самый дорогой для нас праздник, в этом году встречаем дома, чтобы сохранить здоровье земляков. К сожалению, мы не увидимся с вами на митинге, не пройдем в победном строе «Бессмертного полка»... Сегодня пришло «Время читать письма» – эта акция управления культуры и спорта, к которой сможет присоединиться каждый березовчанин. Пожелтевшие листочки военных лет связывают нас с уходящей эпохой, они – живые ее свидетели, в них – вся боль, переживания и радости. И сегодня – самый подходящий момент почитать их. Кроме того, сейчас проходит фестивальная акция «Одна на всех великая Победа», которая показала, сколько талантливых и неравнодушных березовчан! А 9 мая будет объявлена общегородская минута молчания, к которой смогут присоединиться горожане, находясь дома.

Нынче были вручены юбилейные медали «75 лет Победы в Великой Отечественной войне 1941-1945 гг.» 443 березовчанам – участникам и инвалидам Великой Отечественной войны, узникам фашистских концлагерей, участникам войны, не входившим в состав действующей армии, и труженикам тыла. Мы безгранично благодарны доблестным фронтовикам, самоотверженным труженикам тыла, подарившим нам радость жизни. Спасибо и низкий поклон, дорогие ветераны!

В преддверии праздника от всей души желаем вам крепкого здоровья еще на долгие годы, сил и терпения, благополучия и мирного неба над головой!

С юбилеем Победы, дорогие ветераны, с юбилеем, Берёзовский!

Глава Берёзовского городского округа Евгений ПИСЦОВ
Заместитель председателя Думы БГО Александр ПАТРУШЕВ

Коллектив ООО «Берёзовский рудник» поздравляет ветеранов Великой Отечественной войны, тружеников тыла и всех березовчан

С ДНЕМ ПОБЕДЫ!

Победа – вечный праздник в наших сердцах. То, что было – прошло, но никогда не будет забыто! Сегодня мы поздравляем вас с 75-летием Великой Победы и желаем, конечно же, счастья и покоя! Пусть ваша жизнь всегда будет полна любви и удачи, а в сердце живет вера в то, что настоящее добро всегда побеждает!

С уважением,
ООО «Берёзовский рудник»

Сердечно поздравляем ветеранов предприятия и всех березовчан

С ДНЕМ ПОБЕДЫ!

**Мы гордимся
Великой Победой,
Всем героям –
низкий поклон!
Мирной жизни,
счастливой и светлой,
Достижений,
удачи во всем!**

ООО «Строительная компания «БСУ»

День Победы!

**Отгремели бои, далеко сорок пятый,
День Победы встречала цветами весна,
Но еще до сих пор ветераны-солдаты
В бой идут, потому что им снится война.**

ПИСЬМО ВЕТЕРАНУ

Дорогие ветераны!

Приближается праздник Победы, твой праздник, ветеран, и праздник всех людей Земли.

И мы в который раз говорим:

– Слава героям, слава!..

Этот праздник и эту славу вы заслужили своим ратным подвигом на войне. Склоняя голову перед вечной памятью павших и перед вечной славой живущих, я благодарна вам за подаренную нам жизнь, свободу и мир на нашей Земле. Дорого досталась нам эта Победа. Около 20 миллионов людей не увидели салюта Победы, многие уже после войны умирали от тяжелых ран в госпиталях. Вот поэтому так дорог вам каждый мирный рассвет над страной, каждый прожитый день. Вы завоевали этот мир и заслужили это счастье.

Мне выпала огромная честь жить в мирной стране, и я благодарю вас за это подаренное право быть счастливой.

Своей достойной жизнью и памятью о вас, мы должны восполнить ту боль утрат и потерь, которую чувствуете вы, ветераны Великой Отечественной войны, каждый раз приходя на праздник Победы. Увековечить память о той войне – наш святой долг. Пройдут года, пройдут века, но мир никогда не забудет вашего подвига. День Победы будет всегда главным праздником нашей страны. Наше поколение обещает вам это.

К. Татьяна, 9 класс.

Дорогие наши ветераны, труженики тыла, дети войны! Коллектив управляющей организации ЖКХ-Холдинг сердечно поздравляет вас с днем Великой Победы! Низкий поклон вам и добрая память всем героям, кто не дожил до этого светлого дня!

Желаем всем вам здоровья, бодрости духа, долгих лет жизни и мирного неба над головой!

Поздравляем ветеранов ОМВД России по г. Берёзовскому и всех жителей города

С ДНЕМ ПОБЕДЫ!

**За ваше мужество в бою,
За вашу боль, за ваши раны,
За жизнь счастливую мою
Земной поклон вам, ветераны!
Потомкам вашим шлем наказ
Хранить тот мир, что вы нам дали,
Как драгоценнейший алмаз,
Чтобы вовек войны не знали.**

Начальник ОМВД России по г. Берёзовскому
полковник полиции **Возчиков А.И.**
Председатель Совета ветеранов МВД
при ОМВД России по г. Берёзовскому **А.Н. Глушков**

Победа!
9 МАЯ

Поздравляем

Коробову Ирину Валерьевну

с 55-летним юбилеем!

**Желаем в день рождения
Удачи, радости, везения!
Всегда чтоб было все отлично:
В работе, дружбе, жизни личной!**

Начальник ОМВД Росси по г. Берёзовскому
полковник полиции **А. И. Возчиков**
Председатель Совета ветеранов МВД
при ОМВД России по г. Берёзовскому **А. Н. Глушков**

Уважаемые ветераны Великой Отечественной войны, труженики тыла! Дорогие березовчане!

75 лет минуло с тех пор, как окончилась самая кровопролитная в истории человечества война. Она принесла неисчислимые беды и унесла десятки миллионов жизней наших соотечественников. Проходят десятилетия, сменяются поколения, но Великая Победа – символ национального единства, воинской славы и доблести – навечно вписана в героическую летопись страны.

Мы никогда не забудем подвига наших дедов и отцов, отстоявших независимость и целостность нашей Родины, право людей на жизнь. Свой особый вклад в Великую Победу внесли Урал и Свердловская область. Тысячи уральцев героически сражались на фронте. Напряженно, порой сутками, не выходя из цехов, трудились подростки, женщины и старики. Это был поистине массовый трудовой героизм уральцев.

ИСКРЕННЕ ПОЗДРАВЛЯЮ ВАС С ДНЕМ ПОБЕДЫ! ЖЕЛАЮ ВАМ МИРНОГО НЕБА НАД ГОЛОВОЙ, БОДРОСТИ ДУХА, ОПТИМИЗМА И СЕМЕЙНОГО БЛАГОПОЛУЧИЯ!

Депутат Государственной Думы Федерального Собрания Российской Федерации С. В. ЧЕПИКОВ

Администрация, профсоюзный комитет и Совет ветеранов ООО «НЛМК-Метиз» поздравляют ветеранов и березовчан

С 75-летием ПОБЕДЫ!

Желаем неба чистого
И мира без войны,
Да солнышка лучистого
Над всей землей страны!
Родных, любимых с праздником,
Любви, здоровья, сил,
Чтоб каждый день вас радовал
И счастье приносил!

Генеральный директор Ким С.С.
Председатель профсоюзного комитета Тесленок А.В.
Председатель Совета ветеранов Егорова Н.А.

Профсоюзная организация и администрация Берёзовской ЦГБ поздравляют всех ветеранов и березовчан

С годовщиной Великой Победы!

Пусть всегда этот праздник Победы
Греет пламенем наши сердца.
Пусть спокойно спят прадеды, деды,
Светлой памяти их нет конца!
Мы желаем вам мирного неба
И покоя на все времена,
Пусть лучится душа вдохновением,
Пусть радость дарит весна!

Поздравляем
МАКСУНОВУ
ГАЛИНУ ПЕТРОВНУ
с 85-летним юбилеем!

С днем рождения!
Силы и здоровья,
Долгих лет, успеха
и везения,
Мирного, душевного
покоя
И мечты заветной
исполнения!

ООО «Березовский рудник»

Поздравляем
ЧЕРНОВУ ВАЛЕНТИНУ
СТЕПАНОВНУ
с 80-летним юбилеем!

Верных друзей, тепла,
понимания,
От близких людей —
заботы, внимания,
Чтоб были достойными
в жизни стремления,
И счастья большого тебе,
С днем рождения!

ООО «Березовский рудник»

Поздравляем
УФИМЦЕВА ГРИГОРИЯ
АЛЕКСАНДРОВИЧА
с 90-летним юбилеем!

Поздравляем
с днем рождения!
Желаем счастья и добра,
Улыбок, солнечного
настроения,
Любви, здоровья и тепла!

ООО «Березовский рудник»

Поздравляем

ФИЛИМОНОВУ РАИСУ
АЛЕКСАНДРОВНУ

с 70-летним юбилеем!

Пусть в жизни будет
все отлично,
Тепло, светло
и гармонично!
Здоровья крепкого,
успеха,
Побольше радости
и смеха!

ООО «Березовский рудник»

Игорь Ненашев: «Мы хотим сделать всё»

Ольга СЕКИСОВА, фото Сергея СТУКОВА

Весна вступила в полные права, обнажив для горожан все недостатки в достижениях цивилизации: дороги, тротуары, парки… Как муниципалитет собирается менять общую картину к лучшему и сколько денег в местной казне может быть потрачено на ремонт дорог в этом году, нам рассказал директор МКУ «Благоустройство и ЖКХ» Игорь НЕНАШЕВ.

КТО ВЫЙДЕТ НА СУББОТНИК?

Мы попросили главного городского «уборщика» рассказать о ходе весенней уборки, а также о том, перенесла ли администрация субботники на июнь или муниципалитет планирует в этом году очистить город только своими силами, не привлекая население.

– Вопрос, видимо, про то постановление администрации с датами субботников, которое было выпущено в марте и вызвало всплеск эмоций в соцсетях? (Постановление администрации БГО от 24.03.2020 №91 «О проведении мероприятий по санитарной очистке территории Березовского городского округа в 2020 году»). Постановление было выпущено еще до развития ситуации с коронавирусом. Кроме субботников, там были указаны сроки для восстановления благоустройства после проведения земляных работ, которые подрядчики не успели выполнить: у них срок до 15 июня. С субботниками сложно сказать, хотя они и были указаны в постановлении, но из-за эпидемии не проводятся. Уборка выполняется исключительно силами профессионалов по плану: МКУ занимается уборкой города, управляющие компании наводят порядок на своих придомовых территориях. Весенняя уборка особенная: объемы мусора увеличиваются в разы. Безусловно, субботники нам очень помогали. В этом году их нет, но не факт, что их не будет. Может быть, мы попросим жителей города в них поучаствовать, когда отменят режим самоизоляции.

– В этом году приоритет, конечно, парку Победы?

– Да, в преддверии 9 Мая. Вообще, мы его традиционно убираем (уборка листвы, обработка от клещей), но в этом году особое внимание этому объекту. Раньше он убирался мэрией, вся администрация выходила и два дня там работала. Сейчас это делается силами отдела благоустройства. Это парализует нашу деятельность, потому что это очень трудозатратно. Мы много времени тратим на уборку листвы. Это не лесопарк, там требуется качественная акарицидная обработка. Специалисты Роспотребнадзора смотрят, сколько клещей на квадратный метр было до обработки, сколько после обнаруживается. Работы могут не приниматься. В таком случае повторно обрабатываем территорию. К слову, на сегодняшний день обработана от клещей Сарапулка (детская площадка и стадион), велодорожка, Тропа здоровья, Исторический сквер. Надеюсь, что 6-8 мая акарицидная обработка пройдет в парке Победы – он должен быть красивым, безопасным, чистым.

Кроме этого объекта, у нас сейчас уборка после порубочных работ на Режевском направлении. Чтобы успеть вовремя, мы выходили на работу и 1 мая, и 2-го, и 4-го, и 5-го мая. Конечно, не весь штат – выходят те, кто этим зарабатывает, в чьи обязанности это входит.

– Много еще рутинной работы?

– У нас перечень из 17 задач. Там много незаметной работы: ремонт и покраска скамеек, урн. В этом году мы подрезали живые изгороди, которые там давным-давно не обрезали. Подкрасим буквы на памятнике, звезду на Вечном огне, бордюры в парке, чтобы придать торжественности. В парке пройдется пылесос, поработают дворники, Надо будет разобрать забор после замены памятника, восстановить отвалившуюся плитку. Это те работы, которые незаметны жителям, но к 9 мая парк должен предстать в идеальном состоянии.

– Проект перейдет на следующий год?

– Подрядчики в этом году заменили памятник, а нужно еще заменить горелку на Вечном огне, которая очень старая. Будет меняться гранитное покрытие, пилоны, которые сейчас в неприглядном состоянии. В этом году планируются работы на мемориале, ступеньки, пилоны. Вся мемориальная часть будет в граните. Надеемся, что в 21-м году будет финансирование и начнется второй этап реконструкции. Администрация города завоевала на Всероссийском конкурсе право на финансирование второго этапа, который преобразит четыре части парка. В первой из них появятся спортивные тренажеры, в другой – дорожки. Кроме того, посадки в парке Победы все старые и в плачевном состоянии. Мы знаем, что детскую площадку за администрацией каждую весну подтапливает. Эта площадка морально и физически устарела, она тоже будет полностью заменена. Практически без изменения остается центральная аллея: она в целом в нормальном состоянии. Перед Дворцом молодежи будет оборудована молодежная зона, построена зона для любителей скейта, чтобы подростки не катались на святынях.

СКОЛЬКО ДЕНЕГ ПОТРАТИМ НА АСФАЛЬТ?

– В этом году денег на ремонт дорог очень мало, их практически нет: было предусмотрено миллиона три, на это даже один участок дороги не сделать.

– Как будем выходить из положения?

– У муниципалитета есть 40 миллионов, которые были выделены на строительство дороги на улице Театральной (напротив «Райта» до ул. Загвозкина) при требуемых 53 миллионах. Мы понимаем, что бесполезно сидеть с такими деньгами и говорить «нам не хватает, чтобы ее построить». Поэтому администрация планирует взять 25 миллионов из 40. На 15 миллионов на Театральной начать менять сети – выяснилось, что это очень плотный по сетям участок и сети тепло- и водоснабжения, а также канализацию нужно перекладывать. В этом году мы хотим начать эти работы и попробовать заявиться на дополнительное финансирование, потому что на начатые объекты область охотнее дает деньги. На высвобожденные 25 миллионов муниципалитет планирует сделать дороги в этом году.

– Можете перечислить участки, которым повезет?

– Это дорога на 44 квартал (участок от поворота на 2-й карьер), Гортоповский переулок, который если не сделать в этом году, можно его потерять в следующем. Еще две дороги (одна из которых выпадет, потому что денег не хватит): объездная дорога (участок от поворота на Первомайский поселок до поворота на Воротникова) и участок на улице Кирова. Даже если не зайдем на эту улицу, сделаем участок у ковровой фабрики: там низина, плохое состояние. В принципе по дорогам все. Для сравнения: я сейчас даже не назову все, что мы сделали в прошлом году – так много было объектов.

– Что из актуального?

– Сейчас продолжается строительство улицы Победы в Уют-Сити от нового построенного детского садика. Сейчас до садика добираются по грунтовой дороге. Поскольку денег не хватило, эту дорогу сделали в прошлом году в щебеночном исполнении, чтобы можно было пользоваться садиком. Оставили часть щебня на досыпку. В этом году досыпали и хотим заасфальтировать, сделать освещение.

– А что приятного скажете пешеходам?

– На тротуары в бюджете есть порядка трех миллионов. Уже сдан в закупки злополучный тротуар у седьмого лицея на улице Академика Королёва в Новоберёзовском микрорайоне. Там нет бортового камня, который бы отделял дорогу от тротуара, поэтому на нем постоянно стоит вода. Новый тротуар будет расширен под механизированную уборку. По-хорошему нужно решать в комплексе: делать водоотвод. Начинаем с необходимого.

Планируем сделать отводную канаву на Анучина-Шиловской-Гагарина. Были нарушены проезды во дворы во время земляных работ. Хочется и, думаю, получится сделать тротуары вдоль Анучина, 1 и Гагарина, 7. Там тротуар сделан по старинке, и вода весной стоит как в корыте. Работы уже обсчитаны.

Планируется к ремонту тротуар от Гагарина, 16, до бывшего кафе «Riccone». Там та же история: бортовые камни низко, тротуар как корыто.

Хотим сделать пешеходный переход на Красных Героев, 115, в районе магазина «Флагманъ». Дорога на Красных Героев одна из самых оживленных в Берёзовском, она соединяет два выезда из города: ТЭЦ и город. Первые пешеходники начинаются в переулке Кировском.

Еще есть тротуары, которые хочется сделать. Мы вообще хотим сделать все, но на все не хватает средств. Приходится скрупулезно выбирать, анализируя предписания от ГИБДД.

Также хочется сделать несколько новых остановок. В плане остановка «Кирова» в сторону Монетного, в прошлом году МКУ успело за счет экономии средств заасфальтировать посадочную площадку на этой остановке.

ЧЕТВЕРГ, 14 МАЯ

TV I

Первый

05.00, 09.05 ДОБРОЕ УТРО
09.00, 12.00, 15.00, 03.00 НОВОСТИ
09.50 МОДНЫЙ ПРИГОВОР 6+
10.50 ЖИТЬ ЗДОРОВО! 16+
12.10, 01.00, 03.05 ВРЕМЯ ПОКАЖЕТ 16+
15.15 ДАВАЙ ПОЖЕНИМСЯ! 16+
16.00, 03.30 МУЖСКОЕ / ЖЕНСКОЕ 16+
18.00 ВЕЧЕРНИЕ НОВОСТИ
18.40 НА САМОМ ДЕЛЕ 16+
19.40 ПУСТЬ ГОВОРЯТ 16+
21.00 ВРЕМЯ
21.30 Т/С «КАТЯ И БЛЭК» 16+
22.25 ДОК-ТОК 16+
23.25 ВЕЧЕРНИЙ УРГАНТ 16+
00.00 Т/С «САДОВОЕ КОЛЬЦО» 12+

СТС

06.00, 05.50 ЕРАЛАШ 6+
06.25 М/С «ПРИКЛЮЧЕНИЯ ВУДИ И ЕГО ДРУЗЕЙ» 0+
06.45 М/С «ТРОЛЛИ. ПРАЗДНИК ПРОДОЛЖАЕТСЯ!» 6+
07.10 Т/С «ОТЕЛЬ «ЭЛЕОН» 16+
08.00 УРАЛЬСКИЕ ПЕЛЬМЕНИ. СМЕХBOOK 16+
08.30 Х/Ф «ЗА БОРТОМ» 12+
10.50 Х/Ф «БИТВА ТИТАНОВ» 16+
12.50 Т/С «ВОСЬМИДЕСЯТЫЕ» 16+
16.55 Т/С «ВОРОНИНЫ» 16+
20.00 Х/Ф «ПЕРЕВОЗЧИК-3» 12+
22.05 Х/Ф «ПЕРЕВОЗЧИК. НАСЛЕДИЕ» 16+
00.00 Т/С «КОМАНДА Б» 16+
00.45 Х/Ф «СУПЕРПОЛИЦЕЙСКИЕ-2» 16+
02.25 СЛАВА БОГУ, ТЫ ПРИШЕЛ! 16+
04.00 МУЛЬТФИЛЬМЫ 0+

РОССИЯ 1

05.00, 09.30 УТРО РОССИИ
09.00, 14.30, 21.05 МЕСТНОЕ ВРЕМЯ. ВЕСТИ-УРАЛ
09.55 О САМОМ ГЛАВНОМ 12+
11.00, 14.00, 17.00, 20.00 ВЕСТИ
11.30 СУДЬБА ЧЕЛОВЕКА С БОРИСОМ КОРЧЕВНИКОВЫМ 12+
12.40, 17.15 60 МИНУТ 12+
14.50, 02.00 Т/С «ТАЙНЫ СЛЕДСТВИЯ» 12+
18.30 АНДРЕЙ МАЛАХОВ. ПРЯМОЙ ЭФИР 16+
21.20 Т/С «РОДИТЕЛЬСКОЕ ПРАВО» 12+
23.30 ВЕЧЕР С ВЛАДИМИРОМ СОЛОВЬЁВЫМ 12+

КУЛЬТУРА

06.30 Письма из Провинции 12+
07.00 Легенды мирового кино 12+
07.35, 19.30 Другие Романовы 12+
08.05, 20.00 Х/ф «Неизвестная планета Земля» 12+
08.50 XX век 12+
09.50, 21.30 Х/ф «Сезар и Розали» 16+
11.40, 23.25 Исторические путешествия Ивана толстого 12+
12.10 Academia 12+
12.55 Игра в бисер 12+
13.35 Спектакль «Лес» 12+
16.40, 01.45 Симфонические оркестры мира 12+
17.15 Больше, чем любовь 12+
18.00 Уроки рисования с Сергеем андриякой 12+
18.25 Д/с «Забытое ремесло» 12+
18.40 Коллекция Петра шепотинника. Евгений Матвеев 12+
19.10 Открытый музей 12+
20.45 Энигма 12+
23.55 Д/ф «Антагонисты. Соперники в искусстве. Ван Гог против Гогена» 12+
00.50 Д/ф «Мастер Андрей Эшпай» 12+
01.30 Красивая планета 12+
02.20 Мультфильмы для взрослых 18+

НТВ

Будьте осторожны! Под видом журналистских материалов вы можете получить искаженную информацию или ложные сведения!

05.10 Т/С «МОСКВА. ТРИ ВОКЗАЛА» 16+
06.00 УТРО. САМОЕ ЛУЧШЕЕ 16+
08.00, 10.00, 13.00, 16.00, 19.00, 22.50 СЕГОДНЯ
08.25 Т/С «МУХТАР. НОВЫЙ СЛЕД» 12+
09.25, 10.25, 01.05 Т/С «МОРСКИЕ ДЬЯВОЛЫ. СЕВЕРНЫЕ РУБЕЖИ» 16+
13.20 ЧРЕЗВЫЧАЙНОЕ ПРОИСШЕСТВИЕ 16+
13.50 МЕСТО ВСТРЕЧИ 16+
16.25 ОСНОВАНО НА РЕАЛЬНЫХ СОБЫТИЯХ 16+
17.10 ДНК 16+
18.10, 19.40 Т/С «ПЁС» 16+
21.00 Т/С «ДИНОЗАВР» 16+
23.00 МИРОВЫЕ ЗВЕЗДЫ И ОЛИМПИЙСКИЕ ЧЕМПИОНЫ ФИГУРНОГО КАТАНИЯ В ЮБИЛЕЙНОМ ВЕЧЕРЕ ИГОРЯ КРУТОГО 12+
03.40 КОДЕКС ЧЕСТИ 16+

Домашний

06.30, 06.15 6 КАДРОВ 16+
07.00 ПО ДЕЛАМ НЕСОВЕРШЕННОЛЕТНИХ 16+
08.00 ДАВАЙ РАЗВЕДЁМСЯ! 16+
09.05, 05.00 ТЕСТ НА ОТЦОВСТВО 16+
11.10 Д/Ф «РЕАЛЬНАЯ МИСТИКА» 16+
12.10, 02.50 Д/Ф «ПОНЯТЬ. ПРОСТИТЬ» 16+
14.05, 02.25 Д/Ф «ПОРЧА» 16+
14.35, 19.00 Т/С «ТЕСТ НА БЕРЕМЕННОСТЬ» 16+
23.45 Т/С «БРАК ПО ЗАВЕЩАНИЮ» 16+
04.15 Д/Ф «РЕАЛЬНАЯ МИСТИКА» 16+
05.50 ДОМАШНЯЯ КУХНЯ 16+

4

06.00, 15.40, 05.10 МУЛЬТФИЛЬМЫ 6+
07.00, 20.00, 23.30, 03.30 НОВОСТИ «ЧЕТВЕРТОГО КАНАЛА». ИТОГИ ДНЯ
07.35, 20.35, 00.05, 04.05 СТЕНД С ПУТИНЦЕВЫМ 16+
07.50 БИЗНЕС СЕГОДНЯ 16+
08.00, 14.40 УТРЕННИЙ ЭКСПРЕСС 12+
09.00, 18.35 Т/С «ЛУЧШИЕ ВРАГИ» 16+
09.50, 10.50, 12.10 УЧИМСЯ ДОМА 12+
10.20, 01.20 Д/Ф «ПРАВИЛА ВЗЛОМА. СИЛА СВЕТА» 12+
11.20, 00.30 Д/Ф «МИРОВОЙ РЫНОК. БЕЛЬГИЯ. БРЮССЕЛЬ» 12+
12.40 Х/Ф «АМЕРИКАНСКИЙ ДЕДУШКА» 16+
14.05, 03.15, 04.30 Д/Ф «ЗОЛОТАЯ СЕРИЯ РОССИИ. ИСТОРИЯ ОТЕЧЕСТВЕННОГО КИНО» 12+
16.50, 02.30 Х/Ф «ЕДИНСТВЕННЫЙ МОЙ ГРЕХ» 16+
17.40 ИНТЕРВЬЮ С ГЛАВОЙ ЕКАТЕРИНБУРГА А.Г. ВЫСОКИНСКИМ 16+
19.30, 23.00 Т/С «ВЕЧНЫЙ ОТПУСК» 16+
20.50, 22.40, 00.20, 04.20 ЗДЕСЬ И СЕЙЧАС 16+
21.00 Х/Ф «СВИДЕТЕЛЬ НА СВАДЬБЕ» 16+
01.50 Т/С «ОСА» 16+

ТВЦ

06.00 НАСТРОЕНИЕ
08.10 Х/Ф «ВЫЛЕТ ЗАДЕРЖИВАЕТСЯ» 0+
09.35 Х/Ф «БЕЗ СРОКА ДАВНОСТИ» 16+
11.30, 14.30, 17.50, 22.00, 23.45 СОБЫТИЯ
11.50 Т/С «ОНА НАПИСАЛА УБИЙСТВО» 12+
13.40, 04.25 МОЙ ГЕРОЙ. СВЕТЛАНА СВЕТЛИЧНАЯ 12+
14.50 ГОРОД НОВОСТЕЙ
15.05, 02.50 Т/С «ПУАРО АГАТЫ КРИСТИ» 12+
16.55 ЕСТЕСТВЕННЫЙ ОТБОР 12+
18.10 Х/Ф «СЕВЕРНОЕ СИЯНИЕ. О ЧЕМ МОЛЧАТ РУСАЛКИ» 12+
20.00 Х/Ф «СЕВЕРНОЕ СИЯНИЕ. ПРОКЛЯТЬЕ ПУСТЫННЫХ БОЛОТ» 16+
22.20 10 САМЫХ... ВЕЧНО МОЛОДЫЕ ЗВЕЗДЫ 16+
22.55 Д/Ф «АКТЕРСКИЕ СУДЬБЫ. КРАСОТА НИ ПРИ ЧЁМ» 12+
00.05 ПЕТРОВКА, 38 16+
00.20 ПРОЩАНИЕ. ЖАННА ФРИСКЕ 16+
01.00 Д/Ф «БЕЗУМИЕ. ПЛАТА ЗА ТАЛАНТ» 12+
01.45, 05.30 ВСЯ ПРАВДА 16+

ОТР

07.10, 17.05, 20.45 СРЕДА ОБИТАНИЯ 12+
07.20 Д/Ф «СВЯТЫНИ КРЕМЛЯ. ПАНТЕОН РУССКИХ ЦАРИЦ» 12+
07.45, 10.45, 03.10 МЕДОСМОТР 12+
08.00 АРХИВАРИУС 12+
08.05, 01.40 ПРАВ!ДА? 12+
09.00 ВСПОМНИТЬ ВСЁ 12+
09.10, 00.05 Т/С «ТОНКАЯ ГРАНЬ» 12+
11.00 МОЯ ШКОЛА ONLINE 6+
14.00, 15.00, 17.00, 19.00, 20.00, 22.00, 00.00 НОВОСТИ
14.05, 15.05, 21.00, 22.15 ОТРАЖЕНИЕ
17.15, 04.05 Т/С «ГАЛИНА» 12+
19.05 Д/Ф «ЗЕМЛЯ ЛЕГЕНД И БЫЛЕЙ. КАРЕЛЫ» 12+
20.05 МОЯ ИСТОРИЯ 12+
02.35 Д/Ф «СВЯТЫНИ КРЕМЛЯ. КОЛЫБЕЛЬ МОНАРХА» 12+
03.00 5 МИНУТ ДЛЯ РАЗМЫШЛЕНИЙ 12+
03.25 ОТ ПРАВ К ВОЗМОЖНОСТЯМ 12+

РЕН

05.00, 04.20 ВОЕННАЯ ТАЙНА 16+
06.00, 09.00 ДОКУМЕНТАЛЬНЫЙ ПРОЕКТ 16+
07.00 С БОДРЫМ УТРОМ! 16+
08.30, 12.30, 16.30, 19.30, 23.00 НОВОСТИ 16+
11.00 КАК УСТРОЕН МИР С ТИМОФЕЕМ БАЖЕНОВЫМ 16+
12.00, 16.00, 19.00 ИНФОРМАЦИОННАЯ ПРОГРАММА 112 16+
13.00, 23.30 ЗАГАДКИ ЧЕЛОВЕЧЕСТВА С ОЛЕГОМ ШИШКИНЫМ 16+
14.00 НЕВЕРОЯТНО ИНТЕРЕСНЫЕ ИСТОРИИ 16+
15.00 НЕИЗВЕСТНАЯ ИСТОРИЯ 16+
17.00, 03.30 ТАЙНЫ ЧАПМАН 16+
18.00, 02.45 САМЫЕ ШОКИРУЮЩИЕ ГИПОТЕЗЫ 16+
20.00 Х/Ф «9 РОТА» 16+
22.50 СМОТРЕТЬ ВСЕМ! 16+
00.30 Х/Ф «ВОЙНА» 18+

ТНВ

05.00 ГОЛОВОЛОМКА 6+
05.50, 07.00, 18.30, 20.30 НОВОСТИ ТАТАРСТАНА (НА ТАТАРСКОМ ЯЗЫКЕ) 12+
06.00, 02.00 МАНЗАРА 6+
08.00, 14.30, 19.30, 21.30 НОВОСТИ ТАТАРСТАНА 12+
08.10 ЗДРАВСТВУЙТЕ! 12+
09.00, 23.35 Т/С «АЛХИМИК» 12+
10.00, 17.00 Х/Ф «ВОРОТА» 12+
11.00, 00.30 СООТЕЧЕСТВЕННИКИ 12+
11.30 ДЕРЕВЕНСКИЕ ПОСИДЕЛКИ 6+
12.00 Т/С «ХОЧУ ВЕРИТЬ» 12+
13.00 Д/Ф «ОЗЁРА НА ВЕРШИНЕ ГОР» 12+
14.00 КАРАВАЙ 6+
14.45 ПОЛОСАТАЯ ЗЕБРА 0+
15.00 М/С «ЗАТЕРЯННЫЙ МИР» 6+
16.25 Т/С «МАУГЛИ» 0+
18.00 ПУТНИК 6+
19.00, 01.30 ТОЧКА ОПОРЫ 16+
20.00, 22.00 ВЫЗОВ 112 16+
20.15 ГОСТИНЧИК ДЛЯ МАЛЫШЕЙ 0+
21.00 Т/С «ХОРОШО ЖИВЁМ!» 12+
22.10 Х/Ф «ОТСТУПНИК» 18+
01.00 Х/Ф «ЧЁРНОЕ ОЗЕРО» 16+
03.40 ОТ СЕРДЦА - К СЕРДЦУ 6+

ТНТ УРАЛ

07.00, 07.30, 08.00, 08.30 THT. GOLD 16+
09.00 ДОМ-2. LITE 16+
10.15 ДОМ-2. ОСТРОВ ЛЮБВИ 16+
11.30 БОРОДИНА ПРОТИВ БУЗОВОЙ 16+
12.30 ДОМ-2. СПАСИ СВОЮ ЛЮБОВЬ 16+
13.30, 14.00, 14.30, 15.00, 15.30, 16.00 Т/С «САШАТАНЯ» 16+
16.30, 17.00, 17.30 Т/С «ФИЗРУК» 16+
18.00, 18.30, 19.00, 19.30 Т/С «ИНТЕРНЫ» 16+
20.00, 20.30 Т/С «РЕАЛЬНЫЕ ПАЦАНЫ» 16+
21.00 ШОУ «СТУДИЯ СОЮЗ» 16+
22.00 Т/С «БЫВШИЕ. 2 СЕЗОН» 16+
23.00 ДОМ-2. ГОРОД ЛЮБВИ 16+
00.00 ДОМ-2. ПОСЛЕ ЗАКАТА 16+
01.00, 01.55, 02.50 STAND UP 16+
01.50 THT-CLUB 16+
03.40, 04.30, 05.20 ОТКРЫТЫЙ МИКРОФОН 16+

ПЯТНИЦА, 15 МАЯ

TV I

Первый

05.00, 09.05 ДОБРОЕ УТРО
09.00, 12.00, 15.00 НОВОСТИ
09.50, 03.30 МОДНЫЙ ПРИГОВОР 6+
10.50 ЖИТЬ ЗДОРОВО! 16+
12.10 ВРЕМЯ ПОКАЖЕТ 16+
15.15 ДАВАЙ ПОЖЕНИМСЯ! 16+
16.00, 02.00 МУЖСКОЕ / ЖЕНСКОЕ 16+
18.00 ВЕЧЕРНИЕ НОВОСТИ
18.45 ЧЕЛОВЕК И ЗАКОН 16+
19.40 ПОЛЕ ЧУДЕС 16+
21.00 ВРЕМЯ
21.30 ТРИ АККОРДА 16+
23.25 ВЕЧЕРНИЙ УРГАНТ 16+
00.15 Т/С «САДОВОЕ КОЛЬЦО» 12+
01.10 ЛЮДМИЛА КАСАТКИНА. УКРОТИТЕЛЬНИЦА 12+
04.15 НАЕДИНЕ СО ВСЕМИ 16+

СТС

06.00, 05.50 ЕРАЛАШ 6+ 16+
06.25 М/С «ПРИКЛЮЧЕНИЯ ВУДИ И ЕГО ДРУЗЕЙ» 0+
06.45 М/С «ТРОЛЛИ. ПРАЗДНИК ПРОДОЛЖАЕТСЯ!» 6+
07.10 Т/С «ОТЕЛЬ «ЭЛЕОН» 16+
08.00 Х/Ф «ПТИЧКА НА ПРОВОДЕ» 16+
10.10 Х/Ф «ПЕРЕВОЗЧИК-3» 12+
12.15 УРАЛЬСКИЕ ПЕЛЬМЕНИ. СМЕХBOOK 16+
13.10 ШОУ «УРАЛЬСКИХ ПЕЛЬМЕНЕЙ» 16+
21.00 Х/Ф «РЫЦАРЬ ДНЯ» 12+
23.15 СВЕТЛЫЕ НОВОСТИ 16+
23.45 Х/Ф «ГОЛОДНЫЕ ИГРЫ. И ВСПЫХНЕТ ПЛАМЯ» 16+
02.05 Х/Ф «ЧЕЛОВЕК В ЖЕЛЕЗНОЙ МАСКЕ» 0+
04.10 Х/Ф «КОРОЛЬ РАЛЬФ» 12+
05.35 МУЛЬТФИЛЬМЫ 0+

РОССИЯ 1

05.00, 09.30 УТРО РОССИИ
09.00, 14.30, 21.05 МЕСТНОЕ ВРЕМЯ. ВЕСТИ-УРАЛ
09.55 О САМОМ ГЛАВНОМ 12+
11.00, 14.00, 17.00, 20.00 ВЕСТИ
11.30 СУДЬБА ЧЕЛОВЕКА С БОРИСОМ КОРЧЕВНИКОВЫМ 12+
12.40, 17.15 60 МИНУТ 12+
14.50 Т/С «ТАЙНЫ СЛЕДСТВИЯ» 12+
18.30 АНДРЕЙ МАЛАХОВ. ПРЯМОЙ ЭФИР 16+
21.20 ДОМ КУЛЬТУРЫ И СМЕХА 16+
23.20 Х/Ф «КРЫМСКИЙ МОСТ. СДЕЛАНО С ЛЮБОВЬЮ!» 12+
01.25 Х/Ф «ОДИНОКИЕ СЕРДЦА» 16+

КУЛЬТУРА

06.30 Письма из Провинции 12+
07.00 Легенды мирового кино 12+
07.35 Д/с «Запечатленное время» 12+
08.05 Х/ф «Неизвестная планета Земля» 12+
08.50 Д/ф «Мастер Андрей Эшпай» 12+
09.35 Красивая планета 12+
09.50, 21.35 Х/ф «Роми» 12+
11.40, 23.25 Исторические путешествия Ивана Толстого 12+
12.10 Academia 12+
12.55 Энигма 12+
13.35 Спектакль «Волки и овцы» 12+
16.10, 19.15 Цвет времени 12+
16.20 Симфонические оркестры мира 12+
18.00 Уроки рисования с Сергеем Андриякой 12+
18.30 Д/с «Забытое ремесло» 12+
18.45 Юбилей Светланы Светличной 12+
19.30 Другие Романовы 12+
20.00, 02.00 Искатели 12+
20.45 2 Верник 2 12+
23.55 Д/ф «Антагонисты. Соперники в искусстве. Тёрнер против Констебла» 12+
00.50 Грегори портер на Монреальском джазовом фестивале 12+
02.45 Мультфильм для взрослых 18+

НТВ

Будьте осторожны! Под видом журналистских материалов вы можете получить искаженную информацию или ложные сведения!

05.10 Т/С «МОСКВА. ТРИ ВОКЗАЛА» 16+
06.00 УТРО. САМОЕ ЛУЧШЕЕ 16+
08.00, 10.00, 13.00, 16.00, 19.00 СЕГОДНЯ
08.25 Т/С «МУХТАР. НОВЫЙ СЛЕД» 12+
09.25, 10.25, 02.15 Т/С «МОРСКИЕ ДЬЯВОЛЫ. СЕВЕРНЫЕ РУБЕЖИ» 16+
13.20 ЧРЕЗВЫЧАЙНОЕ ПРОИСШЕСТВИЕ 16+
13.50 МЕСТО ВСТРЕЧИ 16+
16.25 СЛЕДСТВИЕ ВЕЛИ... 16+
17.15 ЖДИ МЕНЯ 12+
18.10, 19.40 Т/С «ПЁС» 16+
21.00 Т/С «ДИНОЗАВР» 16+
22.40 ЧП. РАССЛЕДОВАНИЕ 16+
23.15 ЗАХАР ПРИЛЕПИН. УРОКИ РУССКОГО 12+
23.40 КРУТАЯ ИСТОРИЯ 12+
00.25 КВАРТИРНИК НТВ У МАРГУЛИСА 16+
01.25 КВАРТИРНЫЙ ВОПРОС 0+

Домашний

06.30, 06.20 6 КАДРОВ 16+
06.55, 04.15 ПО ДЕЛАМ НЕСОВЕРШЕННОЛЕТНИХ 16+
07.55, 05.05 ДАВАЙ РАЗВЕДЁМСЯ! 16+
09.00 ТЕСТ НА ОТЦОВСТВО 16+
11.05 Д/Ф «РЕАЛЬНАЯ МИСТИКА» 16+
12.05, 02.05 Д/Ф «ПОНЯТЬ. ПРОСТИТЬ» 16+
14.00, 01.35 Д/Ф «ПОРЧА» 16+
14.30 Т/С «ТЕСТ НА БЕРЕМЕННОСТЬ» 16+
19.00 Х/Ф «ПРИНЦЕССА - ЛЯГУШКА» 16+
23.00 Х/Ф «ЛЮБОВНЫЙ НЕДУГ» 12+
03.30 Д/Ф «РЕАЛЬНАЯ МИСТИКА» 16+

4

06.00, 15.40 МУЛЬТФИЛЬМЫ 6+
07.00, 20.00, 23.30, 03.40 НОВОСТИ «ЧЕТВЕРТОГО КАНАЛА». ИТОГИ ДНЯ
07.35 СТЕНД С ПУТИНЦЕВЫМ 16+
07.50 ЗДЕСЬ И СЕЙЧАС 16+
08.00, 14.40 УТРЕННИЙ ЭКСПРЕСС 12+
09.00, 18.35 Т/С «ЛУЧШИЕ ВРАГИ» 16+
09.50, 10.50, 12.10 УЧИМСЯ ДОМА 12+
10.20, 01.20 Д/Ф «ПРАВИЛА ВЗЛОМА. АВТОМОБИЛИ» 12+
11.20, 00.30 Д/Ф «МИРОВОЙ РЫНОК. БУДАПЕШТ. ЦЕНТРАЛЬНЫЙ РЫНОК» 12+
12.40 Х/Ф «СВИДЕТЕЛЬ НА СВАДЬБЕ» 16+
14.05, 03.15 Д/Ф «ЗОЛОТАЯ СЕРИЯ РОССИИ. ИСТОРИЯ ОТЕЧЕСТВЕННОГО КИНО» 12+
17.00, 02.30 Х/Ф «ЕДИНСТВЕННЫЙ МОЙ ГРЕХ» 16+
17.50, 01.50 Т/С «ОСА» 16+
19.30, 23.00 Т/С «ВЕЧНЫЙ ОТПУСК» 16+
20.35, 00.05, 04.15 РАЗГОВОР С ГЛАВНЫМ 16+
21.00 Х/Ф «ОСТОРОЖНО, ДВЕРИ ЗАКРЫВАЮТСЯ!» 16+

ТВЦ

06.00 НАСТРОЕНИЕ
08.10 СМЕХ С ДОСТАВКОЙ НА ДОМ 12+
08.50 Х/Ф «ДОКТОР КОТОВ» 12+
11.30, 14.30, 17.50 СОБЫТИЯ
11.50 Д/Ф «ДОКТОР КОТОВ» 12+
13.15, 15.05 Х/Ф «СМЕРТЬ В ОБЪЕКТИВЕ. АУРА УБИЙСТВА» 12+
14.50 ГОРОД НОВОСТЕЙ
18.10 Х/Ф «СЕВЕРНОЕ СИЯНИЕ. КОГДА МЕРТВЫЕ ВОЗВРАЩАЮТСЯ» 16+
20.00 Х/Ф «СЕВЕРНОЕ СИЯНИЕ. ДРЕВО КОЛДУНА» 12+
22.00, 02.15 В ЦЕНТРЕ СОБЫТИЙ 16+
23.10 Х/Ф «СЛЕД ТИГРА» 16+
00.50 Д/Ф «ПОБЕГ. СКВОЗЬ ЖЕЛЕЗНЫЙ ЗАНАВЕС» 12+
01.35 Д/Ф «АКТЕРСКИЕ СУДЬБЫ. КРАСОТА НИ ПРИ ЧЁМ» 12+
03.15 ПЕТРОВКА, 38 16+

ОТР

07.10, 17.05 СРЕДА ОБИТАНИЯ 12+
07.20 Д/Ф «СВЯТЫНИ КРЕМЛЯ. КОЛЫБЕЛЬ МОНАРХА» 12+
07.45, 10.45 МЕДОСМОТР 12+
08.00 АРХИВАРИУС 12+
08.05, 02.00 ЗА ДЕЛО! 12+
08.45 ОТ ПРАВ К ВОЗМОЖНОСТЯМ 12+
09.00, 19.50, 00.05 ИМЕЮ ПРАВО! 12+
09.10, 00.30 Т/С «ТОНКАЯ ГРАНЬ» 12+
11.00 МОЯ ШКОЛА ONLINE 6+
14.00, 15.00, 17.00, 19.00, 20.00, 22.00, 00.00 НОВОСТИ
14.05, 15.05, 21.00, 22.15 ОТРАЖЕНИЕ
17.15 Т/С «ГАЛИНА» 12+
19.05 Д/Ф «КОМИ - КРАЙ СЕВЕРНЫЙ» 12+
20.05 СЛУЖУ ОТЧИЗНЕ 12+
20.30 ВСПОМНИТЬ ВСЁ 12+
02.40 КОНЦЕРТ АЛЕКСАНДРА МОРОЗОВА (КАТ12+) 12+
04.20 Х/Ф «ФАНФАН ТЮЛЬПАН» 16+
05.55 Х/Ф «ДЕТИ КАК ДЕТИ» 0+

РЕН

05.00 ВОЕННАЯ ТАЙНА 16+
06.00, 09.00, 15.00 ДОКУМЕНТАЛЬНЫЙ ПРОЕКТ 16+
07.00 С БОДРЫМ УТРОМ! 16+
08.30, 12.30, 16.30, 19.30 НОВОСТИ 16+
11.00 КАК УСТРОЕН МИР С ТИМОФЕЕМ БАЖЕНОВЫМ 16+
12.00, 16.00, 19.00 ИНФОРМАЦИОННАЯ ПРОГРАММА 112 16+
13.00 ЗАГАДКИ ЧЕЛОВЕЧЕСТВА С ОЛЕГОМ ШИШКИНЫМ 16+
14.00, 03.20 НЕВЕРОЯТНО ИНТЕРЕСНЫЕ ИСТОРИИ 16+
17.00 ТАЙНЫ ЧАПМАН 16+
18.00 САМЫЕ ШОКИРУЮЩИЕ ГИПОТЕЗЫ 16+
20.00 Д/Ф «СПЕКУЛЯНТЫ. КОМУ ЭТО ВЫГОДНО?» 16+
21.00 Д/Ф «МОШЕННИЧЕСТВО В КРИЗИС» 16+
22.00 Х/Ф «ПУНКТ НАЗНАЧЕНИЯ» 16+
00.00 Х/Ф «МАШИНА ВРЕМЕНИ» 12+
01.45 Х/Ф «ГОЛОСА» 16+

ТНВ

05.00 НАРОД МОЙ… 12+
05.25 НАСТАВЛЕНИЕ 6+
05.50, 07.00, 18.30, 20.30 НОВОСТИ ТАТАРСТАНА (НА ТАТАРСКОМ ЯЗЫКЕ) 12+
06.00 МАНЗАРА 6+
08.00, 14.30, 19.30, 21.30 НОВОСТИ ТАТАРСТАНА 12+
08.10 ЗДРАВСТВУЙТЕ! 12+
09.00, 23.35 Т/С «АЛХИМИК» 12+
10.00, 17.00 Х/Ф «ВОРОТА» 12+
11.00 НАСТАВНИК 6+
11.30 ДЕРЕВЕНСКИЕ ПОСИДЕЛКИ 6+
12.00 Т/С «ХОЧУ ВЕРИТЬ» 12+
13.00 ГОЛОВОЛОМКА 6+
14.00 АКТУАЛЬНЫЙ ИСЛАМ 6+
14.15 Я ОБНИМАЮ ГЛОБУС 12+
14.45 ФОЛИАНТ В СТОЛЕТНЕМ ПЕРЕПЛЁТЕ 12+
15.15 М/С «ЗАТЕРЯННЫЙ МИР» 6+
16.25 Т/С «МАУГЛИ» 0+
18.00 РОДНАЯ ЗЕМЛЯ (НА ТАТАРСКОМ ЯЗЫКЕ) 12+
19.00 НАРОД МОЙ... 12+
20.00, 22.00 ВЫЗОВ 112 16+
20.15 ГОСТИНЧИК ДЛЯ МАЛЫШЕЙ 0+
21.00 Т/С «ХОРОШО ЖИВЁМ!» 12+
22.10 Х/Ф «ОТСТУПНИК» 18+
00.30 СООТЕЧЕСТВЕННИКИ 12+
01.00 ЧЁРНОЕ ОЗЕРО 16+
01.30 ЛИТЕРАТУРНОЕ НАСЛЕДИЕ 12+
02.00 КОНЦЕРТ ФИЛЮСА КАГИРОВА 6+
03.40 ОТ СЕРДЦА - К СЕРДЦУ 6+

ТНТ УРАЛ

07.00, 07.30, 08.00, 08.30 THT. GOLD 16+
09.00 ДОМ-2. LITE 16+
10.15 ДОМ-2. ОСТРОВ ЛЮБВИ 16+
11.30 БОРОДИНА ПРОТИВ БУЗОВОЙ 16+
12.30 ДОМ-2. СПАСИ СВОЮ ЛЮБОВЬ 16+
13.30, 14.00, 14.30, 15.00, 15.30, 16.00 Т/С «САШАТАНЯ» 16+
16.30, 17.00, 17.30 Т/С «ФИЗРУК» 16+
18.00, 18.30, 19.00, 19.30 Т/С «ИНТЕРНЫ» 16+
20.00 COMEDY WOMAN. ДАЙДЖЕСТ 16+
21.00 КОМЕДИ КЛАБ 16+
22.00 COMEDY БАТТЛ (СЕЗОН 2020). 16+
23.00 ДОМ-2. ГОРОД ЛЮБВИ 16+
00.00 ДОМ-2. ПОСЛЕ ЗАКАТА 16+
01.00 ТАКОЕ КИНО! 16+
01.25, 02.20, 03.15 STAND UP 16+
04.05, 04.55, 05.45 ОТКРЫТЫЙ МИКРОФОН 16+

СУББОТА, 16 МАЯ

TV |

Первый

06.00 ДОБРОЕ УТРО. СУББОТА
09.00 УМНИЦЫ И УМНИКИ 12+
09.45 СЛОВО ПАСТЫРЯ 0+
10.00, 12.00 НОВОСТИ
10.05 ВЛАДИМИР МЕНЬШОВ. «КТО СКАЗАЛ «У МЕНЯ НЕТ НЕДОСТАТКОВ»? 12+
11.20, 12.20 ВИДЕЛИ ВИДЕО? 6+
14.00, 03.10 НАЕДИНЕ СО ВСЕМИ 16+
15.00 Х/Ф «СТРЯПУХА» 0+
16.20 КТО ХОЧЕТ СТАТЬ МИЛЛИОНЕРОМ? 12+
17.55, 21.20 СЕГОДНЯ ВЕЧЕРОМ 16+
21.00 ВРЕМЯ
23.25 ЦЕНА УСПЕХА 16+
00.55 МУЖСКОЕ / ЖЕНСКОЕ 16+
02.25 МОДНЫЙ ПРИГОВОР 6+
04.40 РОССИЯ ОТ КРАЯ ДО КРАЯ 12+

СТС

06.00, 05.50 ЕРАЛАШ 6+
06.20 М/С «ПРИКЛЮЧЕНИЯ ВУДИ И ЕГО ДРУЗЕЙ» 0+
06.35 М/С «ПРИКЛЮЧЕНИЯ КОТА В САПОГАХ» 6+
07.00 М/С «ТРИ КОТА» 0+
07.30 М/С «ТОМ И ДЖЕРРИ» 0+
08.00 М/С «ЛЕКС И ПЛУ. КОСМИЧЕСКИЕ ТАКСИСТЫ» 6+
08.25 ШОУ «УРАЛЬСКИХ ПЕЛЬМЕНЕЙ» 16+
09.00 ПРОСТО КУХНЯ 12+
10.00 УРАЛЬСКИЕ ПЕЛЬМЕНИ. СМЕХВООК 16+
10.05 Х/Ф «ГОЛОДНЫЕ ИГРЫ» 16+
13.00 Х/Ф «ГОЛОДНЫЕ ИГРЫ. И ВСПЫХНЕТ ПЛАМЯ» 16+
15.55 Х/Ф «ШЕРЛОК ХОЛМС. ИГРА ТЕНЕЙ» 16+
18.25 Х/Ф «ШЕРЛОК ХОЛМС» 12+
21.00 Х/Ф «ВРЕМЯ» 16+
23.15 Х/Ф «ТЕЛЕПОРТ» 16+
00.50 Х/Ф «КОРОЛЬ РАЛЬФ» 12+
03.20 ШОУ ВЫХОДНОГО ДНЯ 16+
04.05 МУЛЬТФИЛЬМЫ 0+

РОССИЯ 1

05.00 УТРО РОССИИ. СУББОТА 12+
08.00 МЕСТНОЕ ВРЕМЯ. ВЕСТИ-УРАЛ
08.20 МЕСТНОЕ ВРЕМЯ. СУББОТА
08.35 ПО СЕКРЕТУ ВСЕМУ СВЕТУ 12+
09.25 ПЯТЕРО НА ОДНОГО 12+
10.10 СТО К ОДНОМУ 12+
11.00 ВЕСТИ
11.15 100ЯНОВ 12+
12.20 ВСЕРОССИЙСКИЙ ПОТРЕБИТЕЛЬСКИЙ ПРОЕКТ «ТЕСТ» 12+
13.20 Х/Ф «НАВАЖДЕНИЕ» 16+
18.00 ПРИВЕТ, АНДРЕЙ! 12+
20.00 ВЕСТИ В СУББОТУ
20.40 Х/Ф «ИДЕАЛЬНЫЙ ПАЦИЕНТ» 18+
00.40 Х/Ф «ЧЕЛОВЕЧЕСКИЙ ФАКТОР» 12+

КУЛЬТУРА

06.30 Библейский сюжет 12+
07.00 М/ф «Приключения Хомы». «Раз - горох, два - горох...». «Страшная история». «Исполнение желаний» 12+
08.00 Х/ф «Мой нежно любимый детектив» 0+
09.30 Обыкновенный концерт с Эдуардом Эфировым 12+
09.55 Передвижники. Василий Поленов 12+
10.25, 23.25 Х/ф «Укрощение строптивой» 0+
11.50 Больше, чем любовь 12+
12.30 Эрмитаж 12+
13.00 Земля людей 12+
13.30, 00.50 Д/ф «Королевство кенгуру на острове Роттнест» 12+
14.20 Д/с «Архи-важно» 12+
14.50 Спектакль «Сирано де Бержерак» 12+
17.15 Сквозь звёзды 12+
18.50 Д/ф «Ольга Берггольц. Голос» 12+
19.45 Х/ф «Поездка в Индию» 12+
22.30 Моя музыка и я 12+
01.45 Искатели 12+
02.30 Мультфильмы для взрослых 18+

НТВ

Будьте осторожны! Под видом журналистских материалов вы можете получить искаженную информацию или ложные сведения!

04.40 ЧП. РАССЛЕДОВАНИЕ 16+
05.05 НАТАЛЬЯ ГУНДАРЕВА. ЛИЧНАЯ ЖИЗНЬ АКТРИСЫ 16+
06.00 Х/Ф «ОСЕННИЙ МАРАФОН» 12+
07.35 СМОТР 0+
08.00, 10.00, 16.00 СЕГОДНЯ
08.20 ГОТОВИМ С АЛЕКСЕЕМ ЗИМИНЫМ 0+
08.45 ДОКТОР СВЕТ 16+
09.25 ЕДИМ ДОМА 0+
10.20 ГЛАВНАЯ ДОРОГА 16+
11.00 ЖИВАЯ ЕДА С СЕРГЕЕМ МАЛОЗЁМОВЫМ 12+
12.00 КВАРТИРНЫЙ ВОПРОС 0+
13.00 НАШПОТРЕБНАДЗОР 16+
14.05 ПОЕДЕМ, ПОЕДИМ! 0+
15.00 СВОЯ ИГРА 0+
16.20 СЛЕДСТВИЕ ВЕЛИ... 16+
19.00 ЦЕНТРАЛЬНОЕ ТЕЛЕВИДЕНИЕ 16+
20.50 СЕКРЕТ НА МИЛЛИОН 16+
22.35 МЕЖДУНАРОДНАЯ ПИЛОРАМА 16+
23.25 СВОЯ ПРАВДА 16+
01.00 Х/Ф «ДВОЙНОЙ БЛЮЗ» 16+
04.05 ВТОРАЯ МИРОВАЯ. ВЕЛИКАЯ ОТЕЧЕСТВЕННАЯ 16+

Домашний

06.30, 06.10 6 КАДРОВ 16+
06.35 Д/Ф «ЗВЁЗДЫ ГОВОРЯТ» 16+
07.35 ПЯТЬ УЖИНОВ 16+
07.50 Х/Ф «ГАНГ, ТВОИ ВОДЫ ЗАМУТИЛИСЬ» 12+
11.35, 01.35 Т/С «ПРОВИНЦИАЛКА» 12+
19.00 Т/С «ВЕЛИКОЛЕПНЫЙ ВЕК» 16+
23.00 Х/Ф «ХРАМ ЛЮБВИ» 12+
04.35 Д/Ф «ЧУДОТВОРИЦА» 16+

4

06.00, 04.30 МУЛЬТФИЛЬМЫ 6+
07.00, 00.45 Д/Ф «ОТРАЖЕНИЕ СОБЫТИЙ» 12+
07.40, 23.00 НЕЗДОРОВЫЙ СОН 12+
08.30 Д/Ф «ПЛАНЕТА ВКУСОВ. ГРЕЦИЯ. ОЛИВКИ» 12+
09.00 Д/Ф «ПЛАНЕТА ВКУСОВ. ГРУЗИЯ. БАТУМИ» 12+
09.30 Д/Ф «ПЛАНЕТА ВКУСОВ. ДУБАЙ. ВЕСЬ МИР НА СТОЛЕ» 12+
10.00 Х/Ф «ЛЕГЕНДА ДЛЯ ОПЕРШИ» 16+
13.20, 22.40 ЗДЕСЬ И СЕЙЧАС 16+
13.40 Х/Ф «ДОКТОР БЛЕЙК» 16+
18.00 ОЛИГАРХ ТВ 16+
18.20 ЛЕСЯ ЗДЕСЯ 16+
19.15 Х/Ф «ОСТОРОЖНО, ДВЕРИ ЗАКРЫВАЮТСЯ!» 16+
21.00 Х/Ф «ПЕРВЫЙ ПЁС ГОСУДАРСТВА» 12+
23.50 Д/Ф «ЕХПЕРИМЕНТЫ. СТРАННЫЕ ИГРЫ. ЯРКИЙ МИР» 12+
01.30 Х/Ф «EUROMAXX. ОКНО В ЕВРОПУ» 16+
02.20 ФИЛЬМЫ ТЕЛЕВИЗИОННОГО КОНКУРСА «ФЕДЕРАЦИЯ» 16+

ТВЦ

06.20 Х/Ф «БЕЗ СРОКА ДАВНОСТИ» 16+
07.50 ПРАВОСЛАВНАЯ ЭНЦИКЛОПЕДИЯ 6+
08.20 ПОЛЕЗНАЯ ПОКУПКА 16+
08.25 УЛЫБАЙТЕСЬ, ГОСПОДА! 12+
09.30 Х/Ф «ТАЙНА ДВУХ ОКЕАНОВ» 12+
11.30, 14.30, 23.45 СОБЫТИЯ
11.45 Д/Ф «ТАЙНА ДВУХ ОКЕАНОВ» 12+
12.50, 14.45 Х/Ф «БАБОЧКИ И ПТИЦЫ» 12+
17.10 Х/Ф «СМЕРТЬ В ОБЪЕКТИВЕ. КАМЕННЫЙ ГОСТЬ» 12+
19.05 Х/Ф «СМЕРТЬ В ОБЪЕКТИВЕ. ПАУК» 12+
21.00, 02.05 ПОСТСКРИПТУМ 16+
22.15, 03.10 ПРАВО ЗНАТЬ! 16+
23.55 90-Е. ЛИКВИДАЦИЯ ШАЙТАНОВ 16+
00.40 ДИКИЕ ДЕНЬГИ. УБИТЬ БАНКИРА 16+
01.20 СОВЕТСКИЕ МАФИИ. РОСТОВ-ПАПА 16+
04.25 ПЕТРОВКА, 38 16+
04.35 Д/Ф «ПОБЕГ. СКВОЗЬ ЖЕЛЕЗНЫЙ ЗАНАВЕС» 12+

ОТР

07.05, 14.00 БОЛЬШАЯ СТРАНА 12+
08.00, 21.15 ВСПОМНИТЬ ВСЁ 12+
08.30 ФИГУРА РЕЧИ 12+
09.00 ОТ ПРАВ К ВОЗМОЖНОСТЯМ 12+
09.15, 04.50 ЗА ДЕЛО! 12+
10.00, 19.00, 01.40 Д/Ф «ТЕНЬ ПЕТРА. АЛЕКСАНДР МЕНШИКОВ» 12+
10.30, 13.05 ДОМАШНИЕ ЖИВОТНЫЕ С ГРИГОРИЕМ МАНЁВЫМ 12+
11.00 НОВОСТИ СОВЕТА ФЕДЕРАЦИИ 12+
11.15 АКТИВНАЯ СРЕДА 12+
11.40 Х/Ф «КАНИКУЛЫ ПЕТРОВА И ВАСЕЧКИНА. ОБЫКНОВЕННЫЕ И НЕВЕРОЯТНЫЕ» 0+
12.50 МУЛЬТФИЛЬМ 0+
13.00, 15.00, 17.00, 21.00 НОВОСТИ
13.30 ГАМБУРГСКИЙ СЧЕТ 12+
15.05 ДОМ «Э» 12+
15.30, 17.05 Т/С «ТОНКАЯ ГРАНЬ» 12+
18.50 СРЕДА ОБИТАНИЯ 12+
19.25, 05.30 ЗВУК 12+
21.40 КУЛЬТУРНЫЙ ОБМЕН 12+
22.25 Х/Ф «ФАНФАН ТЮЛЬПАН» 16+
00.00 КОНЦЕРТ АЛЕКСАНДРА МОРОЗОВА (КАТ12+) 12+
02.10 Х/Ф «ДЕТИ КАК ДЕТИ» 0+
03.25 Х/Ф «ПОЕЗДКИ НА СТАРОМ АВТОМОБИЛЕ» 12+

РЕН

05.00 НЕВЕРОЯТНО ИНТЕРЕСНЫЕ ИСТОРИИ 16+
07.15 Х/Ф «КОНГО» 0+
09.15 МИНТРАНС 16+
10.15 САМАЯ ПОЛЕЗНАЯ ПРОГРАММА 16+
11.15 ВОЕННАЯ ТАЙНА 16+
15.20 Д/Ф «ЗАСЕКРЕЧЕННЫЕ СПИСКИ. ВАС ОБМАНУЛИ. 8 ШОКИРУЮЩИХ ПОДДЕЛОК» 16+
17.20 Х/Ф «БРОСОК КОБРЫ» 16+
19.40 Х/Ф «G.I. JOEA. БРОСОК КОБРЫ 2» 16+
21.40 Х/Ф «ГЕРАКЛ» 12+
23.40 Х/Ф «КОНАН-ВАРВАР» 16+
01.40 ТАЙНЫ ЧАПМАН 16+

ТНВ

05.00 КОНЦЕРТ 6+
07.00 SMS 6+
09.00 Д/Ф «ОЗЁРА НА ВЕРШИНАХ ГОР» 12+
10.00 ХИТ-ПАРАД (НА ТАТАРСКОМ ЯЗЫКЕ) 12+
11.00 Д/Ф «ОДИН ДЕНЬ В ГОРОДЕ» 12+
11.30, 03.15 СЕКРЕТЫ ТАТАРСКОЙ КУХНИ 12+
12.00, 02.50 КАРАВАЙ 6+
12.30 ВИДЕОСПОРТ 12+
13.00 ЗАКОН. ПАРЛАМЕНТ. ОБЩЕСТВО 12+
13.30 Х/Ф «МУЛЛА» 16+
16.00, 03.40 ОТ СЕРДЦА - К СЕРДЦУ 6+
17.00 ЛИТЕРАТУРНОЕ НАСЛЕДИЕ 12+
17.30 ТАТАРСКИЕ НАРОДНЫЕ МЕЛОДИИ 0+
18.00 ЮМОРИСТИЧЕСКАЯ ПЕРЕДАЧА (НА ТАТАРСКОМ ЯЗЫКЕ) 16+
19.00 TATARSTAN TODAY. ОТКРЫТЫЙ МИРУ 6+
19.30, 21.30 НОВОСТИ В СУББОТУ 12+
20.00 СТУПЕНИ 12+
20.30 СПОЁМТЕ, ДРУЗЬЯ! 6+
22.00 Х/Ф «СЕМЕЙНЫЙ ПЛАН» 0+
23.40 Х/Ф «ДУША ИЩЕТ ТЕПЛА» 12+
04.30 РЕТРО-КОНЦЕРТ 0+

ТНТ УРАЛ

07.00, 01.00 THT MUSIC 16+
07.30, 08.00, 08.30 THT. GOLD 16+
09.00, 09.30, 10.00, 10.30 Т/С «САШАТАНЯ» 16+
11.00 НАРОДНЫЙ РЕМОНТ 16+
12.00, 12.25, 12.55, 13.20, 13.50, 14.15, 14.45, 15.15, 15.40, 16.10, 16.40, 17.05, 17.35, 18.00, 18.30, 19.00, 19.30 НАША RUSSIA 16+
20.00 Х/Ф «ЖИЗНЬ ВПЕРЕДИ» 16+
22.00 ЖЕНСКИЙ СТЕНДАП 16+
23.05 ДОМ-2. ГОРОД ЛЮБВИ 16+
00.00 ДОМ-2. ПОСЛЕ ЗАКАТА 16+
01.25, 02.20, 03.15 STAND UP 16+
04.05, 04.55, 05.45 ОТКРЫТЫЙ МИКРОФОН 16+
06.35 THT. BEST 16+

ВОСКРЕСЕНЬЕ, 17 МАЯ

TV |

Первый

05.20, 06.10 Т/С «ЛЮБОВЬ ПО ПРИКАЗУ» 12+
06.00, 10.00, 12.00 НОВОСТИ
07.15 ИГРАЙ, ГАРМОНЬ ЛЮБИМАЯ! 12+
07.50 ЧАСОВОЙ 12+
08.15 ЗДОРОВЬЕ 16+
09.20 НЕПУТЕВЫЕ ЗАМЕТКИ 12+
10.10 ЖИЗНЬ ДРУГИХ 12+
11.15, 12.15 ВИДЕЛИ ВИДЕО? 6+
13.50 Х/Ф «ДОРОГОЙ МОЙ ЧЕЛОВЕК» 16+
15.50 ЛЮБОВЬ УСПЕНСКАЯ. «ПОЧТИ ЛЮБОВЬ, ПОЧТИ ПАДЕНИЕ» 16+
17.25 ЛЮБОВЬ УСПЕНСКАЯ. ЮБИЛЕЙНЫЙ КОНЦЕРТ 12+
19.25 ЛУЧШЕ ВСЕХ! 0+
21.00 ВРЕМЯ
22.00 ЕВРОВИДЕНИЕ- 2020 Г 16+
00.00 Х/Ф «ВДОВЫ» 0+
02.10 МУЖСКОЕ / ЖЕНСКОЕ 16+
03.40 МОДНЫЙ ПРИГОВОР 6+

СТС

06.00, 05.50 ЕРАЛАШ 6+
06.20 М/С «ПРИКЛЮЧЕНИЯ ВУДИ И ЕГО ДРУЗЕЙ» 0+
06.35 М/С «ПРИКЛЮЧЕНИЯ КОТА В САПОГАХ» 6+
07.00 М/С «ТРИ КОТА» 0+
07.30 М/С «ЦАРЕВНЫ» 0+
07.50 ШОУ «УРАЛЬСКИХ ПЕЛЬМЕНЕЙ» 16+
09.00 РОГОВ ДОМА 16+
10.00 М/С «ЗАБАВНЫЕ ИСТОРИИ» 6+
10.10 М/Ф «СМОЛФУТ» 6+
12.00 ДЕТКИ-ПРЕДКИ 12+
13.00 Х/Ф «ВРЕМЯ» 16+
15.10 Х/Ф «ТЕЛЕПОРТ» 16+
16.55 Х/Ф «РЫЦАРЬ ДНЯ» 12+
19.05 Х/Ф «ПЕРЕВОЗЧИК. НАСЛЕДИЕ» 16+
21.00 Х/Ф «ЖИВАЯ СТАЛЬ» 16+
23.35 СТЕНДАП АНДЕГРАУНД 18+
00.25 Х/Ф «ГОЛОДНЫЕ ИГРЫ» 16+
02.45 М/Ф «ПРИКЛЮЧЕНИЯ МИСТЕРА ПИБОДИ И ШЕРМАНА» 0+

РОССИЯ 1

04.30, 01.30 Х/Ф «СТРАХОВОЙ СЛУЧАЙ» 16+
06.10, 03.10 Х/Ф «ЛЮБОВЬ ДЛЯ БЕДНЫХ» 12+
08.00 МЕСТНОЕ ВРЕМЯ. ВОСКРЕСЕНЬЕ
08.35 УСТАМИ МЛАДЕНЦА 12+
09.20 КОГДА ВСЕ ДОМА С ТИМУРОМ КИЗЯКОВЫМ 12+
10.10 СТО К ОДНОМУ 12+
11.00 ВЕСТИ
11.15 100ЯНОВ 12+
13.20 Х/Ф «ЛЮБОВЬ ПОД МИКРОСКОПОМ» 12+
17.30 ТАНЦЫ СО ЗВЁЗДАМИ 12+
20.00 ВЕСТИ НЕДЕЛИ
22.00 МОСКВА. КРЕМЛЬ. ПУТИН 12+
22.40 ВОСКРЕСНЫЙ ВЕЧЕР С ВЛАДИМИРОМ СОЛОВЬЁВЫМ 12+

КУЛЬТУРА

06.30 М/ф «Фока - на все руки дока». «Заколдованный мальчик» 12+
07.40 Х/ф «Поездка в Индию» 12+
10.20 Обыкновенный концерт с Эдуардом Эфировым 12+
10.50 Х/ф «Эти невероятные музыканты, или Новые сновидения Шурика» 12+
11.55 Коллекция Петра Шепотинника 12+
12.20 Письма из Провинции 12+
12.50 Диалоги о животных 12+
13.35 Другие Романовы 12+
14.05 Д/ф «Звезда жизни и смерти» 12+
14.50 Спектакль «Сирано де Бержерак» 12+
18.05 Искатели 12+
18.55 Романтика романса 12+
19.55 Х/ф «Дневной поезд» 16+
21.30 Д/ф «Одна ночь в Лувре» 12+
22.35 Спектакль «Сказки Гофмана» 12+
01.15 Х/ф «Мой нежно любимый детектив» 0+
02.40 Мультфильм для взрослых 18+

НТВ

Будьте осторожны! Под видом журналистских материалов вы можете получить искаженную информацию или ложные сведения!

05.00 Х/Ф «МЕНЯЛЫ» 0+
06.25 ЦЕНТРАЛЬНОЕ ТЕЛЕВИДЕНИЕ 16+
08.00, 10.00, 16.00 СЕГОДНЯ
08.20 У НАС ВЫИГРЫВАЮТ! 12+
10.20 ПЕРВАЯ ПЕРЕДАЧА 16+
11.00 ЧУДО ТЕХНИКИ 12+
11.55 ДАЧНЫЙ ОТВЕТ 0+
13.00 НАШПОТРЕБНАДЗОР 16+
14.10 ОДНАЖДЫ... 16+
15.00 СВОЯ ИГРА 0+
16.20 СЛЕДСТВИЕ ВЕЛИ... 16+
18.00 НОВЫЕ РУССКИЕ СЕНСАЦИИ 16+
19.00 ИТОГИ НЕДЕЛИ
20.10 ЗВЕЗДЫ СОШЛИСЬ 16+
21.50 ТЫ НЕ ПОВЕРИШЬ! 16+
23.00 ОСНОВАНО НА РЕАЛЬНЫХ СОБЫТИЯХ 16+
01.40 ВСЕ ЗВЕЗДЫ МАЙСКИМ ВЕЧЕРОМ 12+
03.10 ИХ НРАВЫ 0+
03.40 КОДЕКС ЧЕСТИ 16+

Домашний

06.30, 06.10 6 КАДРОВ 16+
07.00 Х/Ф «УМНИЦА, КРАСАВИЦА» 16+
11.20 Х/Ф «ПРИНЦЕССА - ЛЯГУШКА» 16+
15.05, 19.00 Т/С «ВЕЛИКОЛЕПНЫЙ ВЕК» 16+
23.05 Х/Ф «ГАНГ, ТВОИ ВОДЫ ЗАМУТИЛИСЬ» 12+
02.25 Т/С «ПРОВИНЦИАЛКА» 12+
05.20 Д/Ф «ЗВЁЗДЫ ГОВОРЯТ» 16+

4

06.00, 04.00 МУЛЬТФИЛЬМЫ 6+
06.30, 23.50 Д/Ф «ОТРАЖЕНИЕ СОБЫТИЙ» 12+
07.10 Д/Ф «ПЛАНЕТА ВКУСОВ. ГРУЗИЯ. БАТУМИ» 12+
07.40 Д/Ф «ПЛАНЕТА ВКУСОВ. ДУБАЙ. ВЕСЬ МИР НА СТОЛЕ» 12+
08.10 Д/Ф «ЕХПЕРИМЕНТЫ. СТРАННЫЕ ИГРЫ. ЯРКИЙ МИР» 12+
09.10 Х/Ф «ДОКТОР БЛЕЙК» 16+
13.30 Х/Ф «ЛЕГЕНДА ДЛЯ ОПЕРШИ» 16+
16.50, 19.00 ЗДЕСЬ И СЕЙЧАС 16+
17.10, 18.05 ЛЕСЯ ЗДЕСЯ 16+
19.20 Х/Ф «ПЕРВЫЙ ПЁС ГОСУДАРСТВА» 12+
21.00 Х/Ф «ВУНДЕРКИНДЫ» 12+
23.00 Д/Ф «ТАЙНЫ МОЗГА» 12+
00.30 Х/Ф «EUROMAXX. ОКНО В ЕВРОПУ» 16+
01.20 ФИЛЬМЫ ТЕЛЕВИЗИОННОГО КОНКУРСА «ФЕДЕРАЦИЯ» 16+

ТВЦ

05.55 Х/ф «Орёл и решка» 16+
07.20 Фактор жизни 12+
07.45 Полезная покупка 16+
08.10 10 самых... Вечно молодые звезды 16+
08.35 Х/ф «Рассвет на Санторини» 12+
10.40 Спасите, я не умею готовить! 12+
11.30, 00.20 События
11.45 Х/ф «Выстрел в спину» 0+
13.45 Смех с доставкой на дом 12+
14.30 Московская неделя
15.05 Хроники московского быта. Мать-кукушка 12+
15.55 Женщины Александра Пороховщикова 16+
16.50 Прощание. Евгений Евстигнеев и Ирина Цывина 16+
17.40 Х/ф «Её секрет» 12+
21.25, 00.35 Х/ф «Конь изабелловой масти» 12+
01.25 Петровка, 38 16+
01.35 Х/ф «Северное сияние. Древо колдуна» 12+

ОТР

07.05, 14.00 БОЛЬШАЯ СТРАНА 12+
08.00 ВСПОМНИТЬ ВСЁ 12+
08.30 БОЛЬШАЯ НАУКА РОССИИ 12+
09.00 ЗА СТРОЧКОЙ АРХИВНОЙ... 12+
09.30 СЛУЖУ ОТЧИЗНЕ 12+
10.00, 19.30 Д/Ф «КНИЖНЫЕ АЛЛЕИ. АДРЕСА И СТРОКИ. ПЕТЕРБУРГ СОЛОГУБА» 6+
10.30, 20.00 ГАМБУРГСКИЙ СЧЕТ 12+
11.00, 06.10 ЗА ДЕЛО! 12+
11.40 Х/Ф «КАНИКУЛЫ ПЕТРОВА И ВАСЕЧКИНА. ОБЫКНОВЕННЫЕ И НЕВЕРОЯТНЫЕ» 0+
12.50, 06.50 МУЛЬТФИЛЬМ 0+
13.00, 15.00, 17.00 НОВОСТИ
13.05, 05.40 ДОМАШНИЕ ЖИВОТНЫЕ С ГРИГОРИЕМ МАНЁВЫМ 12+
13.30, 19.00 ИМЕЮ ПРАВО! 12+
15.05 Д/Ф «СВЯТЫНИ КРЕМЛЯ. КОЛЫБЕЛЬ МОНАРХА» 12+
15.30, 17.05 Т/С «ТОНКАЯ ГРАНЬ» 12+
18.50 СРЕДА ОБИТАНИЯ 12+
20.30 АКТИВНАЯ СРЕДА 12+
21.00, 03.00 ОТРАЖЕНИЕ НЕДЕЛИ
21.45 МОЯ ИСТОРИЯ 12+
22.25 Х/Ф «ДЕТИ КАК ДЕТИ» 0+
23.40 Х/Ф «ПОЕЗДКИ НА СТАРОМ АВТОМОБИЛЕ» 12+
01.05 ФИГУРА РЕЧИ 12+
01.35 Х/Ф «ПЕРВАЯ ПЕРЧАТКА» 0+

РЕН

05.00 ТАЙНЫ ЧАПМАН 16+
07.00 Х/Ф «ОТПЕТЫЕ МОШЕННИКИ» 18+
09.00 Х/Ф «БИБЛИОТЕКАРЬ» 16+
10.45 Х/Ф «БИБЛИОТЕКАРЬ 2. ВОЗВРАЩЕНИЕ К КОПЯМ ЦАРЯ СОЛОМОНА» 16+
12.40 Х/Ф «БИБЛИОТЕКАРЬ 3. ПРОКЛЯТИЕ ИУДОВОЙ ЧАШИ» 16+
14.30 Х/Ф «БРОСОК КОБРЫ» 16+
16.45 Х/Ф «G.I. JOE. БРОСОК КОБРЫ 2» 16+
18.50 Х/Ф «ГЕРАКЛ» 12+
20.45 Х/Ф «КОНГ. ОСТРОВ ЧЕРЕПА» 16+
23.00 ДОБРОВ В ЭФИРЕ 16+
00.00 ВОЕННАЯ ТАЙНА 16+
03.40 САМЫЕ ШОКИРУЮЩИЕ ГИПОТЕЗЫ 16+
04.30 ТЕРРИТОРИЯ ЗАБЛУЖДЕНИЙ 16+

ТНВ

05.00, 03.40 ОТ СЕРДЦА - К СЕРДЦУ 6+
06.00, 10.15 КОНЦЕРТ 6+
08.00, 13.00 СТУПЕНИ 12+
08.30 МУЛЬТФИЛЬМ 0+
08.45 ГЕРОИ НАШЕГО ВРЕМЕНИ 6+
09.00 ЕСЛИ ХОЧЕШЬ БЫТЬ ЗДОРОВЫМ 12+
09.15 КАПЕЛЬКА-ШОУ 0+
09.45 МОЛОДЁЖНАЯ ОСТАНОВКА 12+
11.30 СЕКРЕТЫ ТАТАРСКОЙ КУХНИ 12+
12.00 КАРАВАЙ 6+
12.30 ЗАКОН. ПАРЛАМЕНТ. ОБЩЕСТВО 12+
13.30 КОНЦЕРТ КО ДНЮ РОЖДЕНИЯ ИЛЬГАМА ШАКИРОВА 6+
16.00, 00.30 ПЕСОЧНЫЕ ЧАСЫ 12+
17.00 ВИДЕОСПОРТ 12+
17.30 ТАТАРСКИЕ НАРОДНЫЕ МЕЛОДИИ 0+
18.00 ГОЛОВОЛОМКА 6+
19.00, 22.00 СЕМЬ ДНЕЙ 12+
20.00 100 ЛЕТ ТАССР. «ВЕХИ ИСТОРИИ» 12+
20.30 КОНЦЕРТ «РАДИО БОЛГАР» 6+
21.00 СУДЬБЫ ЧЕЛОВЕЧЕСКИЕ 12+
23.00 Х/Ф «РЕБЁНОК НАПРОКАТ» 6+
01.30 ЛИТЕРАТУРНОЕ НАСЛЕДИЕ 12+
02.00 МАНЗАРА ПАНОРАМА 6+

ТНТ УРАЛ

07.00, 07.30 THT. GOLD 16+
08.00 НАРОДНЫЙ РЕМОНТ 16+
09.00, 09.30, 10.00, 10.30 Т/С «САШАТАНЯ» 16+
11.00 ПЕРЕЗАГРУЗКА 16+
12.00 Х/Ф «ЖИЗНЬ ВПЕРЕДИ» 16+
13.50 ТНТ ПРОТИВ КОРОНАВИРУСА 16+
15.20, 16.20, 17.25 ПОЧУВСТВУЙ НАШУ ЛЮБОВЬ ДИСТАНЦИОННО 16+
19.00, 19.45 «СОЛДАТКИ» РЕАЛИТИ-СЕРИАЛ 16+
20.30 ХОЛОСТЯК. 7 СЕЗОН 16+
22.00, 01.50, 02.45, 03.35 STAND UP 16+
23.00 ДОМ-2. ГОРОД ЛЮБВИ 16+
00.00 ДОМ-2. ПОСЛЕ ЗАКАТА 16+
01.00 ТАКОЕ КИНО! 16+
01.25 THT MUSIC 16+
04.30, 05.20 ОТКРЫТЫЙ МИКРОФОН 16+

Депутаты **помогут малому бизнесу**

Лилия ЯНЧУРИНА

На прошедшем в минувший четверг 43 заседании Думы много говорили о деньгах и коронавирусе. Обе темы крепко переплелись между собой.

В ПЕРВОМ КВАРТАЛЕ БЮДЖЕТ ВЫСТОЯЛ. ЧТО БУДЕТ ДАЛЬШЕ?

Как сложится бюджет-2020 при выпавших сейчас на экономику испытаниях, никто не возьмется прогнозировать. А пока у нас более чем достойное его исполнение за первый квартал.

Доходы местной казны за стартовых три месяца составили 584 миллиона 338 тысяч рублей, что на 224 миллиона или 62 процента больше, чем за тот же период 2019-го. Расходы достигли 581 миллиона, таким образом, бюджет на сегодня – профицитный. Благодаря чему получилось его скорректировать?

Ларчик открывается просто: выросли поступления от налогов. На первое апреля речь шла почти о 152,5 миллиона рублей НДФЛ, и это на 58 миллионов больше, чем в аналогичный период прошлого года. Рост поступлений от налога на доходы физических лиц объясняется увеличением дополнительного норматива таких отчислений с 16 процентов в 2019-м до 30 процентов нынче. То есть доля их в местный бюджет поднялась с 32 процентов до 46! Существенный рост поступлений обеспечили ООО «Берёзовский рудник», «Урало-Сибирская нефтяная компания», «М.И.Кон», «САВ-МЕД», «Производство полимерных труб», «Магнит Фарма», «СП ЕСТМ». В то же время шаг назад сделали несколько крупных налогоплательщиков, среди них ЗАО ПО «Уралэнергомонтаж», «Берёзовское монтажное управление», ООО «СИА Интернейшнл-Екатеринбург», занимающееся оптовой торговлей фармацевтической продукцией, «Блэк-Бэлт» по транспортной обработке грузов, «Промпредприятие» по производству древесины.

Увеличился и земельный налог на более чем два миллиона рублей за счет погашения задолженности по платежам за участки, используемые предпринимателями. Есть по сравнению с прошлым годом прирост на 5 миллионов 253 тысячи рублей и по налогу, взимаемому с применением упрощенной системы налогообложения. Это обусловлено появлением новых «игроков» и более полной уплатой налога юридическими лицами. Заслужили похвал ООО «Я проект», «Амиста-Мед», «Март-А», «Жилстрой», «Инбуко». А вот недоимка по УСИ числится за ООО «Техремстрой», «Европа», «Юнис», «МАГ10».

В первом квартале по расходованию бюджета приоритетной оставалась социальная сфера – образование, культура, спорт, соцполитика. Так, заключен контракт на строительство автодороги улицы Победы. Деньги были выделены, в частности, на содержание систем наружного освещения, озеленение, комплексное благоустройство парка Победы и Малахитового бульвара. Заключен муниципальный контракт на строительство многоэтажного дома на улице Горького в Монетном для переселенцев из аварийного и ветхого жилья. Контракт должен быть исполнен в декабре 2020 года.

Городской организации инвалидов утверждена субсидия в 60 тысяч рублей на проект «Равные возможности инвалидам. Помоги идущему рядом». Средства будут использованы на доступ в Интернет, телефонную связь, коммунальные услуги, обслуживание оргтехники, транспортные расходы, занятия спортом.

Общество слепых получило 55 тысяч рублей на проект «Сотвори себя сам». Деньги предполагается потратить, в частности, на работу клубов по интересам. Городской совет женщин может рассчитывать на 55 тысяч рублей на проект «Здоровое общество». На них можно приобрести, к примеру, туристическое снаряжение. Музею «Русское золото» выделены 90 тысяч рублей на проект «Живые уроки в музее» – организацию школы экскурсоводов, проведение мастер-классов. Местное отделение общественной организации ветеранов войны, труда, боевых действий сможет потратить 85 тысяч рублей на проект «Память – павшим и усопшим, заботу и внимание – живым». Граждане и объединения, участвующие в охране общественного порядка, были поддержаны 88 тысячами рублей – заключено соглашение с местной добровольной народной дружиной о предоставлении субсидий.

Основной же причиной невысокого исполнения расходной части главной финансовой сметы называется специфика плана-графика закупок товаров, работ и услуг: большая часть тендеров проходит во втором, третьем и четвертом кварталах. Но как себя будет чувствовать бизнес после снятия карантинных ограничений, как быстро он восстановится от потерь? Тревожный вопрос. И еще. На заседании Думы глава Евгений Писцов заметил: публичные слушания, дорогие аукционы сейчас подвисают из-за необходимости соблюдения карантинных мероприятий.

НАЛОГ СОКРАТИЛИ ВДВОЕ

Малый бизнес в нокауте: предприниматели с трудом выживают в эпоху коронавируса. Федеральные и областные власти пытаются спасти пострадавших от пандемии. Но помощи много не бывает, потому ее малому и микробизнесу Берёзовского намерен оказать и город. Так, в соответствии с распоряжением губернатора СО от 7 апреля 2020 года «Об утверждении плана первоочередных мер поддержки субъектов малого и среднего предпринимательства, оказавшихся в зоне риска в связи с угрозой распространения новой коронавирусной инфекции» депутаты округа внесли изменение в решение Думы от 27.10.2005 №135 «О введении на территории Берёзовского городского округа системы налогообложения в виде единого налога на вмененный доход для отдельных видов деятельности» изменения. Суть его такова: с 1 января нынешнего установить налоговую ставку 7,5% при применении единого налога на вмененный доход. Это касается предприятий и организаций четырех сфер деятельности: по оказанию бытовых, автотранспортных услуг, а также услуг общественного питания через объект организации общепита, имеющий зал обслуживания посетителей, и, наконец, услуг по временному размещению и проживанию.

Итак, ставка при применении данного налога была до сих пор 15 процентов, сейчас она снизится на 50 процентов. Понятно, это хорошая новость для перевозчиков, тех, кто кормит, обшивает народ, предоставляет крышу над головой. Но, по прогнозным оценкам, мы получим снижение поступления ЕНВД в доходы бюджета города в 1 млн 699 тысяч рублей... От бытовых услуг – 511 тысяч, автотранспорта – 98 тысяч, общепита – 984 тысячи, от услуг по временному проживанию – 106 тысяч рублей.

Мы попросили прокомментировать решение коллег заместителя председателя Думы Берёзовского городского округа Александра Патрушева:

– Малый, микробизнес округа оказались в тяжелом положении. Было решено поддержать льготами тех, кто более всего пострадал – бытовое обслуживание, общепит, перевозки. Единый налог на вмененный доход – местный, он остается полностью в бюджете, и снижение его в два раза – это существенно. Делаем то, что в наших силах: скажем, НДФЛ – не наш налог. Еще будет ряд мер поддержки вторым пакетом: администрация сейчас прорабатывает его. Да, убытки ожидаемы, но первый квартал получился хорошим, накопилась кубышечка, ею и решено воспользоваться. Возможно, все же придется пожертвовать какими-то планами, но за федеральные программы можно быть спокойными.

А каков механизм реализации нововведения? И что в целом думает по его поводу начальник управления финансов Надежда Михайлова?

– Все моменты согласованы с налоговой инспекцией, перерасчет и начисление налога будут вестись с начала года! Никаких заявлений никуда направлять не надо: все плательщики известны ИФНС и нам, их много, но все они отражены в общероссийском классификаторе видов экономической деятельности (перед подачей документации на регистрацию своего бизнеса предприниматель должен определить при помощи справочника ОКВЭД вид своей деятельности). Должна сказать, что только Берёзовский пошел на такой значимый шаг по налоговой ставке ЕНВД: мы уменьшили его наполовину – другие территории ограничились одним процентом. Да, бюджет получит минус: из расчета показателей 2019 года потери составят 1 млн 663 тысячи рублей. Но надеемся, что ситуация надолго не затянется. Есть еще проблема арендных платежей. И при этом мы обязаны думать о сохранении баланса доходов и расходов, чтобы закрыть защищенные статьи расходов. Поэтому пока есть решение только по налогу, – сказала БР Надежда Алексеевна.

ЦЕНТР НЕДВИЖИМОСТИ «ВОЗНЕСЕНСКИЙ»

ЦН | ВОЗНЕСЕНСКИЙ

ул. Гагарина, 16, тел. 271-63-93; ул. Энергостроителей, 6а, оф. 103, тел. 271-63-03.

КУПЛЮ КВАРТИРУ

- Куплю 3-комн. кв. в Берёзовском.
- 2-3-к.квартиру или поменяю на дом. Тел.8-912-245-99-89.
- Срочно! 1-к.кв. в НБП, тел: 8-902-876-72-08.
- Срочно куплю 1-к.кв. улучш. план. в НБП, в кирп. доме, 8-902-874-43-11.
- 2-комн. кв. в НБП за наличный расчет. Тел.: 8-902-874-43-11.
- 3-к.кв. в НБП, можно 1 этаж. Тел: 8-902-876-72-08.
- СРОЧНО КУПЛЮ 3-комн. квартиру в Новоберезовском поселке. Тел. 8-902-876-72-08.
- Земельный участок, г.Березовский, ИЖС. 89028744311.
- Дом в Новоберезовском, можно под снос. Тел: 8-902-87-44-311.

ПРОДАМ КВАРТИРУ

1-КОМНАТНЫЕ

- Ул.Смирнова, 3, у/п, 2/5, кирпич, 32,4/18/7, 1 850 000, тел. 8-902-874-43-11.
- Ак. Королева, 8д, 37 кв. м, 13/14 эт., с/у совм., лоджия, гардеробная, качественный ремонт, кухонный гарнитур, 2580 т.р. Тел. 8-950-637-74-57.
- пос. Первомайский, д. 10б/3. Дом кирпичный, 3/5 эт., 40,4/15/14. Отличное состояние. Теплый балкон. Ц. 2250 т.р., тел. 8-902-876-72-08.
- Ул. Энергостроителей, 6а, 3 эт., 34,2/18/7, с/у совм., большая лоджия, хороший ремонт, кух. гарнитур и шкаф-купе остаются, ц. 2 400 000, тел. 8-950-637-74-57.
- ул.Исакова, 18а, кирпич, 37 кв.м, высокий 1 этаж, счетчики на э/э, воду, тепло, просторная лоджия остеклена, чистая продажа, 2 290 т.р. 8-905-805-10-35.
- Ул. Красных Героев, 20, 1-к. кв., 3/10, 30,18 кв.м, срок сдачи сентябрь 2020г. 1 720 260 р. Т. 8(343)271-63-93.
- ул. пос. БЗСК, 17, панель 15/10/6, пластиковое окно, ч/п, ц. 750 т.р. тел. 8-902-874-43-11.
- Новую 1-к.квартиру, п.Первомайский, 46, 46 кв.м, с/п, 5/5, кирпич. Дом сдан. Ц. 2016660 р. 8(343)271-63-93, 8(343)271-63-03.

2-КОМНАТНЫЕ КВАРТИРЫ

- ул. Брусницына, 2, у/п, 47,5/29/7,5, панель, 9/9, цена 2600 т.р. Тел. 8-902-874-43-11.
- ул. Исакова, д. 18, 50,8 кв.м, у/п и п/л, окна на две стороны, состояние хорошее, раздельный с/у, ц. 2 720 000 руб., тел. 8-982-663-04-82.
- ул.Энергостроителей, 4 а, спец.проект, 55/32/10, кирпич, 2/5, чистая продажа, ц.3800 т.р. Тел.8-902-874-43-11.
- 2-комнатную квартиру, ул. Толбухина, 11, 1/5 эт., 44,2/31,4/5,5 кв.м, комнаты смежные, ц. 2 080 000 р. Тел. 8-902-876-72-08.
- Ул. Ак. Королева, 8г, 3/14 эт., 60.5 кв.м, кухня 12 кв.м, 2 лоджии, сделан качественный ремонт, никто не жил, освобождена, ЧП, 3 880 000 руб., тел. 8-950-637-74-57.

Требуется
РИЕЛТОР
с опытом работы
Тел. 89058051035

- Ул. Красных Героев, 20, 2-к. кв. 2/10, 52 кв.м, срок сдачи сентябрь 2020г.2 808 000 р. Т. 8(343)271-63-93.
- Ул. Красных Героев, 20, 2-к. кв., 4/10, 51,96 кв.м, срок сдачи сентябрь 2020г. 2 805 840 р. Т. 8(343)271-63-93.

3-КОМНАТНЫЕ КВАРТИРЫ

- Ул. Красных Героев, 20, 3-к. кв., 6/10, 74,73 кв.м, срок сдачи сентябрь 2020г. 3 998 055 р. Т. 8(343)271-63-93.
- НБП, Героев Труда, 6, 2-уровневая квартира в сблокированном доме с собственным зем.уч. 3,55 сот., 112,3 кв.м, жилая 50 кв.м, кухня-столовая 14,7 кв.м, гостиная, 2 спальни, гардеробная, кладовка, котельная, 2 с/у, парковка на несколько машин, э/э, газ, вода централизованные, канализация автономная, 6 100 000 руб., +7(343)271-63-03(93).
- Новую 3-к. квартиру, п. Первомайский, 10Б, кор.3, 76,7 кв.м, 5/5, с/п., кирпич. Дом сдан. Цена 3200 т. р. Тел.: 8 (343)271-63-93, 8 (343)271-63-03.
- ул. Толбухина, д. 5А, кирпич, 4/4 эт., 41,8/29,7/5, чистая продажа. Ц. 2150 т.р., тел. 8-902-874-43-11.
- Чапаева,15, у/п, 3/5, 65,4/38,5/9 кв. м, лоджия, кух. гарнитур с техникой в подарок, рассмотрим обмен на 1-комн. квартиру. Ц. 4 250 000 р. Тел. 8-902-876-72-08.
- ул. Максима Горького, 2, кирпич, 53/38/5, 3/4, счетчики ГВС и ХВС, балкон, тихий зеленый двор, требует ремонта, без обременений. Ц. 2490 т.р., 8-905-805-10-35.

4-КОМНАТНЫЕ КВАРТИРЫ

- НБП, Героев Труда 6, 2-уровневая квартира в сблокированном доме с собственным зем.уч. 3,21 сот., 136 кв.м, жилая 91,2 кв.м, кухня-гостинная 35,2 кв.м, 4 спальни, гардеробная, кладовка, котельная, 2 с/у, парковка на несколько машин, э/э, газ, вода централизованные, канализация автономная, 6 500 000 руб., +7(343)271-63-93(03).

ПРОДАМ ДОМ

- п.Шиловка, к/с №89 "НИВА" 2-эт. дом 52 кв.м, 1 эт.-кирпич, 2 эт.-брус., 15 сот., баня,сарай, теплица, скважина, э/э, газ, 1 800 000 руб. 8-902-876-07-46.
- Дом с земельным участком, к/с №89 «Нива», 60 кв.м, брус, крыша металлочерепица, окна пластиковые, сейф-дверь, скважина, вода в доме, баня, 7 соток, 1380 т. р. Рассмотрю варианты обмена. Тел. 89028744311.
- Дом с земельным участком в пос. Монетном, ул. Ольховая, 5. Дом из бруса с печным отоплением. Участок 15 сот., разработан, две теплицы, э/э. Цена 1 150 т.р. Тел.8-902-876-07-46.
- Деревянный дом, 25 кв. м, на участке 18 сот., в п. Становая по ул. Восточной, эл., скважина есть. На участке есть баня, беседка, высокий фундамент под строительство жилого дома. 1880 000 руб. Торг возможен, тел. 8-905-805-10-35..
- п. Монетный, ул. Сочинская, 10 сот., возведена «коробка» из бруса, эт., 100 кв.м, проведено э/э, 600 т.р., тел 8(343)271-63-03, 8(343)271-63-93.
- Пос. БЗСК, 53 кв.м, 6,7 сот. шлакозаливной, пласт.окна, 2 подпола, газ. отопление (котел), веранда, сарай, плод- ягод. насаждения, 2 тепл. Цена 3800 т.р., Тел.: 8-950-63-77-457.
- дом с земельным участком к/с СНП №14 п. Новоберезовский, электричество, скважина, две теплицы, насаждения, участок ухоженный 4,4 сотки, беседка, детская площадка, рядом лес. Возможна прописка, ц.750 000 рублей. тел.8-902-874-43-11.
- участок с садовым домом и баней в к/с «Ветеран войны», Белоярский р-н, п. Растущий, от центра Екатеринбурга 25 км, 4 сотки (+2 сотки в поле рядом с садом), ухожен, многолетние насаждения, крепкий дом из бруса 70 кв.м, 2 этажа, крыша - ондулин, фундамент - бетонные блоки, пластиковые окна, э/э, скважина, новая баня из бруса 30 кв.м. Чистая продажа. Один собственник. Ц. 1160 т.р. Т. 8-905-805-10-35.
- дом в СПО №115 «Черемшанка», 145 кв.м, 2-этажный, 2016 г.п., баня, беседка, две теплицы, скважина, 11 соток, ц. 5,800,000 руб. Тел. 8-902-874-43-11.
- п. Лосиный, ул.8 Марта (Малиновка), д.2, бревенчатый дом 25 кв.м (плюс летняя веранда и второй этаж), 2016 года постройки, электричество 220 В, отопление (электрический котел), вода (скважина), участок 8 соток, категория земель: земли населенных пунктов, разрешенное использование: ИЖС, на участке также летний дом, новая баня из бруса, теплица, участок разработан, ухожен. Ц. 2 490 т.р. 8-905-805-10-35.

ПРОДАМ КОТТЕДЖ

- п.Монетный, ул. Рудничная, 193,2 кв.м, твинблок, 3 этажа, высота потолков 3 м, 5 комнат + кухня-гостиная, газ, э/э, скважина, 2012 года постройки, 15 соток, баня, две теплицы, 4700 т.р. Тел. 8-902-874-43-11.
- п.Шишкино, ул.Еловая, 160 кв.м, 2 эт., газ, э/э, теплоблоки, внутр. стены из кирпича, кровля металлоч., пластик. окна, сейф-дверь, скважина, 11 соток, 3800 т.р. 8-902-876-72-08.

ПРОДАМ УЧАСТОК

- Зем. участки в к/п. Шишкино, газ, э/э, асфальт, интернет, земля в собств., рассрочка, ипотека. Тел. 8-902-87-67-208.

- п. Монетный, СПО №127 «Дачник», 8 соток, участок правильной формы 20х40 м, 180 000 р. Тел. 8(343)271-63-03, 8(343)271-63-93.
- Земельный участок, п. Монетный, 10 сот. в собственности, возведена «коробка» дома из бруса 2 этажа, 100 кв.м, проведено электричество. Цена 900 т.р. Тел.: 8-900-212-28-87.
- Садовый участок, к/с №37, 2-й карьер (44 квартал), отлич. дача, 5,5 сот., 2 эт., 52 кв.м, 1-й эт. жилой, 2-й эт. – мансарда, э/э, печ. отопление, пригоден для зимнего прожив., гараж, теплица, насаждения, 800 т.р. 8-902-876-72-08.
- Зем. участок, п. Становая, КП «Становлянка», 7 сот., ИЖС, э/э 380 В. Цена 390 т.р. Тел.: 8-950-637-74-57.
- Зем. участок в КП Шишкино, 11 соток. Ц. 900 т.р. 8-902-876-72-08.

КОНСУЛЬТАЦИЯ ЮРИСТА
Составление юридических документов.
Представительство в суде.
8-905-805-10-35

НОВЫЙ, УЮТНЫЙ ДОМ на Красных Героев, 20. Сдача – сентябрь 2020 года. 8 /343/ 271-63-03, 271-63-93

СТУДИИ:		
2-9 этажи	39,37 кв.м	2 204 720 руб.
10 этаж	39,37 кв.м	2 244 090 руб.
1-К. КВАРТИРЫ		
1 этаж	33,40 кв.м	1 887 100 руб.
2 и 3 этаж	30,91 кв.м	1 792 780 руб.
10 этаж	30,91 кв.м	1 823 690 руб.
4 и 10 этаж	33, 81 кв.м	1 944 075 руб.
2-К. КВАРТИРЫ		
2 и 4 этажи	52,00 кв.м	2 990 000 руб.
2, 3, 8, 9 этажи	52,06 кв.м	2 993 450 руб.
10 этаж	52,06 кв.м	3 039 660 руб.
2 этаж	56,34 кв.м	3 239 550 руб.
3 и 9 этажи	53,50 кв.м	3 076 250 руб.
10 этаж	53,50 кв.м	3 129 750 руб.
4 этаж	56,01 кв.м	3 220 575 руб.
3-К. КВАРТИРЫ		
5 этаж	74,73 кв.м	4 110 150 руб.
2-4, 7 этажи	74,73 кв.м	4 220 245 руб.
10 этаж	74,73 кв.м	4 296 975 руб.
2-4, 6-9 этажи	68,87 кв.м	3 896 155 руб.
6 этаж	68,96 кв.м	3 896 240 руб.

КОММЕРЧЕСКАЯ НЕДВИЖИМОСТЬ

АРЕНДА:

- НЕЖИЛОЕ ПОМЕЩЕНИЕ с отдельным входом, Исакова 18А, 68 кв.м, 1 этаж, качественная отделка, с/у, 3 кабинета, охрана, парковка, интернет, **500 руб/кв.м + коммун. платежи.**
- ОФИС, Энергостроителей 6А, 27 кв.м, 1 этаж, 2 кабинета, качественная отделка, с/у, кухня, охрана, защитные ставни, интернет, парковка, **20 000 руб. в месяц (все включено).**
- ОФИС, Энергостроителей 6А, 14 кв.м, 1 этаж, качественная отделка, мебель, с/у, кухня, охрана, защитные ставни, интернет, парковка, **10 000 руб в месяц (все включено).**
- НЕЖИЛОЕ ПОМЕЩЕНИЕ, Екатеринбург, Зоологическая, 9, офисный центр, 2/5 эт., 18 кв.м, с/у, свежий ремонт, **10 000 руб в месяц + э/э и вода по счетчикам.**

ПРОДАМ:

- **1 350 000 руб.** – нежилое помещение, НБП, Энергостроителей 6А, 35,5 кв.м, высота потолка 3 м, цокольный этаж, два больших окна, с/у, сейф дверь, в хорошем состоянии, защитные ставни.
- **2 500 000 руб.** – нежилое помещение, Екатеринбург, ул. Мельникова, 38, ЖК Аристократ, 29,3 кв.м, обособленный с/у, охрана, парковка, вход рядом с лобби.
- **4 420 000 руб.** – нежилое помещение, Центр Берёзовского, Исакова 18А, 68 кв.м, 1 этаж, отдельный вход, 3 кабинета, с/у, качественная отделка, охрана, парковка.

Дополнительная информация по телефону
8-912-245-99-89

Материнский капитал теперь начисляется автоматически

Римма КИМ,
исполнительный директор, юрист ООО «Центр-недвижимости «Вознесенский», +7-905-805-10-35

Родителям больше не нужно подавать в Пенсионный фонд заявление на выплату от государства, а затем приезжать в отделение фонда за сертификатом на материнский капитал. С 15 апреля вступили в силу изменения в законодательство, которыми установлены новые правила предоставления семейной выплаты.

С этого момента сертификаты на материнский капитал оформляются автоматически.

Информацию о том, что у семьи появилось право на материнский капитал, в Пенсионный фонд теперь будут предоставлять ЗАГСы, где ведутся реестры записей актов гражданского состояния.

Пенсионный фонд обязан выдать сертификат в течение 5 дней после того, как к нему поступили эти сведения. О том, что документ готов, родители смогут узнать в «Личном кабинете» на сайте Пенсионного фонда или на портале госуслуг. Сертификат также можно получить в электронном виде.

Ездить в отделение Пенсионного фонда для этого не понадобится.

Прежний порядок получения сертификата сохраняется только для семей с приемными детьми. Им, как и раньше, нужно подавать заявление на материнскую выплату.

Возможность подать личное заявление о получении маткапитала останется для тех, кто не зарегистрирован на этих сайтах, а также при отсутствии информации о рождении ребенка в Едином реестре ЗАГС.

В таком случае оформление займет пять дней, а не 15, как раньше.

Напомню также, что с 2020 года материнский капитал выплачивается и на первого ребенка.

Размер выплаты на первого ребенка, родившегося, начиная с 01.01.2020, составляет 466,6 тыс. руб., на второго (если он родился с 01.01.2020) — 616,6 тыс.руб.

Кроме того, список направлений использования материнского капитала был дополнен.

Средства сертификата разрешили использовать для строительства на садовом участке и направлять на эскроу-счет.

БЕРЕЗОВСКИЙ ГОРОДСКОЙ ОКРУГ
КОМИТЕТ ПО УПРАВЛЕНИЮ ИМУЩЕСТВОМ
623701, СВЕРДЛОВСКАЯ ОБЛ., Г.БЕРЕЗОВСКИЙ,УЛ.ТЕАТРАЛЬНАЯ, 9
4-32-21, 4-31-41

Информационное сообщение о приеме заявок на участие в торгах (аукционе)

Организатор торгов: Комитет по управлению имуществом Березовского городского округа.

Форма торгов: аукцион, открытый по составу участников и форме подачи предложений о цене.

Основания проведения аукциона: постановление администрации Березовского городского округа от 14.04.2020 №№326

Дата, место и время проведения аукциона: 08.06.2020г. Свердловская область, г.Березовский, ул.Театральная, 9, актовый зал в 15ч. 00 м. по местному времени.

Заявки на участие в аукционе принимаются: с 09:00 ч. 06.05.2020г. до 15:00 ч. 04.06.2020г. в рабочие дни с 09:00 до 17:00 (перерыв с 13:00 до 14:00) по адресу: Свердловская обл. г. Березовский, ул. Театральная, 9, к.106.

Место, дата, время рассмотрения заявок:

Свердловская область, г.Березовский, ул.Театральная, 9, к.106, 05.06.2019 г. в 15 ч. 00 м. по местному времени.

Сведения о предмете торгов:

Право заключения договора аренды земельного участка по адресу: Российская Федерация, Свердловская область, Березовский городской округ, г.Березовский, тер.«Стуликовская бригада» участок №5, площадью 10 926,0 кв. м, вид разрешенного использования – растениеводство, категория земель – земли сельскохозяйственного назначения, кадастровый номер 66:35:0218001:77.

Назначение земельного участка: основное направление – поля для выращивания сельскохозяйственных культур.

начальная цена земельного участка (годовой размер арендной платы) – 800 (восемьсот) рублей

«шаг аукциона» - 20 (двадцать) рублей;

сумма задатка для участия в аукционе – 160 (сто шестьдесят) рублей.

Использовать земельный участок в зоне санитарной охраны III пояса подземных источников водоснабжения при условии соблюдения ограничений в соответствии с СанПиН 2.1.4.1110-02 «Зоны санитарной охраны источников водоснабжения и водопроводов питьевого назначения».

Земельный участок расположен в территориальной зоне СХ-1.6. Зона сельскохозяйственного использования (зона полеводства)/растениеводства.

срок договора аренды – 9 лет.

Земельный участок правами третьих лиц не обременен.

Осуществление работ по установлению границ земельного участка на местности проводится за счет средств победителя аукциона.

Осмотр земельного участка осуществляется самостоятельно лицами, желающими принять участие в аукционе.

Инженерно-техническое обеспечение территории:

1) Водоснабжение территории предусматривается от проектируемой водозаборной скважины на проектируемой территории.

Водопотребление жилой и общественной застройки района на хозяйственно-питьевые нужды составит на расчетный срок – 1 244,7 м3/сут.

Система водоснабжения принята кольцевая.

2) Канализование проектируемой территории предусмотрено в локальные очистные сооружения производственных стоков, расположенные на территории каждого сель-хозпредприятия. Отвод хозяйственно-бытовых стоков – в водонепроницаемые выгреба с последующим вывозом специализированной организацией или на локальные очистные сооружения.

Количество производственных стоков составит на расчётный срок – 201,0 м3/сут.; хо-зяйственно-бытовых – 24 м3/сут.

Подключение объектов сельскохозяйственного производства к централизованным сетям холодного водоснабжения и водоотведения возможно при разработке проектов комплексного освоения и перспективного развития территорий, объектов инженерной инфраструктуры согласно генерального плана Березовского городского округа в отношении п.Монетный.

3) Теплоснабжение района предусматривается от проектируемых газовых котельных и индивидуальных (газовые отопительные установки и водонагреватели) источников.

Теплопотребление района составит на расчётный срок – 14,8 Гкал/час.

4) Электроснабжение рассматриваемой территории предусматривается от проектируемой электроподстанции ПС 35/10 кВ.

Электропотребление на коммунально-бытовые и производственные нужды составит на расчётный срок – 3,5 МВт.

Для электроснабжения потребителей проектируется строительство на рассматриваемой территории ПС 35/10 кВ, ВЛ 35 кВ, 10 кВ, трансформаторных подстанций. На данной стадии проектирования схема электроснабжения решена до трансформаторных подстанций (ТП). Разводка сетей ЛЭП 0,4 кВ от ТП определяются рабочим проектом конкретных крестьянских фермерских хозяйств.

Согласно письму о возможности электроснабжения объектов агропромышленного комплекса (п. Монетный) от Филиала «Свердловэнерго» от 02.08.2017 № СЭ/01/21/5610 для определения оптимальных технических решений по схеме присоединения вновь проектируемой ПС 35/10 кВ к сети 35 кВ и мероприятий по реконструкции электросетевого комплекса ПС 110 кВ Монетка в целях обеспечения требований по качественному электроснабжению в ремонтных и послеаварийных режимах, необходимо выполнить внестадийную работу, с расчетом режимов работы сети 35-110 кВ данного энергоузла силами специализированной организации. Задание на схему внешнего электроснабжения и мате-риалы работы необходимо согласовать с филиалом «Свердловэнерго» и Филиалом ОАО «СО ЕЭС» Свердловское РДУ.

5) Газоснабжение района проектируется от системы газоснабжения посёлка, составит на расчётный срок – 255,1 м3/час.

Газоснабжение района сохранится по сложившейся схеме от ГГРП-1 до проектируемого ШГРП.

Для использования земельных участков требуется строительство автомобильных дорог, инженерных сетей и сооружений, систем отвода и очистки дождевых стоков.

Ограничения в соответствии с СанПиН 2.1.4.1110-02 «Зоны санитарной охраны источников водоснабжения и водопроводов питьевого назначения»:

1. Выявление, тампонирование или восстановление всех старых, бездействующих, дефектных или неправильно эксплуатируемых скважин, представляющих опасность в части возможности загрязнения водоносных горизонтов;

2. Бурение новых скважин и новое строительство, связанное с нарушением почвенного покрова, производится при обязательном согласовании с центром государственного санитарно - эпидемиологического надзора.

3. Запрещение закачки отработанных вод в подземные горизонты, подземного складирования твердых отходов и разработки недр земли.

4. Запрещение размещения складов горюче - смазочных материалов, ядохимикатов и минеральных удобрений, накопителей промстоков, шламохранилищ и других объектов, обусловливающих опасность химического загрязнения подземных вод.

Порядок подачи заявки для участия в аукционе: Для участия в аукционе заявители представляют в установленный в извещении о проведении аукциона срок следующие документы:

1) заявку на участие в аукционе по установленной в извещении о проведении аукциона форме с указанием банковских реквизитов счета для возврата задатка;

2) копии документов, удостоверяющих личность заявителя (для граждан);

3) надлежащим образом заверенный перевод на русский язык документов о государственной регистрации юридического лица в соответствии с законодательством иностранного государства в случае, если заявителем является иностранное юридическое лицо;

4) документы, подтверждающие внесение задатка.

5) доверенность на представителя (в случае подачи заявки представителем претендента), решение о назначении (в случае подачи заявки руководителем претендента).

Заявка на участие в аукционе подается по установленной форме, в письменном виде и принимается одновременно с полным комплектом документов, требуемых для участия в аукционе.

Заявки, поступившие по истечении срока их приема, возвращаются претенденту или его уполномоченному представителю под расписку вместе с описью, на которой делается отметка об отказе в принятии документов, в день ее поступления. Один заявитель вправе подать только одну заявку на участие в аукционе.

Для участия в аукционе претендент вносит задаток, который должен поступить не позднее 04 июня 2020 г. организатору торгов по следующим реквизитам:

Наименование Банка: ПАО КБ «УБРиР» г.Екатеринбург, БИК 046577795, получатель: Управление финансов Березовского городского округа ИНН/КПП 6604027687/667801001 р/с 40302810962455000004, в назначении платежа необходимо указывать л/с 05902040020 КУИ БГО, а также адрес земельного участка, задаток за участие в аукционе по которому вносится.

Документом, подтверждающим поступление задатка на счет Организатора торгов, является выписка с этого счета.

Задаток, внесенный лицом, признанным победителем аукциона, заявителем признанным единственным участником аукциона, заявителем, подавшем единственную заявку, засчитывается в счет платы за земельный участок.

Организатор торгов в течение 3 банковских дней со дня подписания протокола о результатах торгов возвращает задаток участникам торгов, которые не выиграли их.

В день рассмотрения заявок Организатор торгов составляет протокол рассмотрения заявок на участие в аукционе, в котором содержатся сведения о заявителях, признанных участниками аукциона, датах подачи заявок, сведения о заявителях, не допущенных к участию в аукционе, с указанием причин отказа в допуске к участию в нем.

Рассмотрение заявок проводится без участия заявителей.

Победителем признается участник, предложивший в ходе аукциона наибольшую цену.

Организатор торгов направляет победителю аукциона или единственному принявшему участие в аукционе его участнику три экземпляра подписанного проекта договора купли-продажи (аренды) земельного участка в десятидневный срок со дня составления протокола о результатах аукциона.

Телефон для справок: (34369) 4-31-41 Екатерина Витальевна.

БЕРЁЗОВСКИЙ РАБОЧИЙ

ЦЕНА СВОБОДНАЯ

УЧРЕДИТЕЛЬ ГАЗЕТЫ
администрация
Берёзовского городского округа
ИЗДАТЕЛЬ. Берёзовское МАУ
“Редакция газеты “Берёзовский рабочий”

АДРЕС РЕДАКЦИИ И ИЗДАТЕЛЯ
г. Берёзовский ,623700
ул. Загвозкина, 12
BERINFO.RU

ГЛАВНЫЙ РЕДАКТОР
Сергей Викторович СТУКОВ
4-88-11 ,8-922-211-08-35

ЖУРНАЛИСТЫ
Лилия ЯНЧУРИНА – yanchurina_l@mail.ru, 4-88-11
Ольга СЕКИСОВА – berbgo@gmail.com, 4-88-11
Анна ВЕЛИЖАНСКАЯ – ganna85317@mail.ru
Корректор – Лариса ИСЛАМОВА

Главный бухгалтер – Валентина СОКОЛОВА, 4-90-33
Отдел рекламы – 4-90-35 – Мария СМИРНОВА, 4-90-35
Администратор сайта Любовь ШАЙМАРДАНОВА, 4-90-35

Просьба направлять сообщения на один из следующих адресов
berbgo@gmail.com – для официальных документов администрации и Думы Берёзовского городского округа, berreklama@gmail.com – для рекламы и ВСЕХ видов объявлений

Издается спецвыпуск

Мнения авторов публикаций могут не совпадать с позицией редакции. Письма читателей редакция использует по своему усмотрению. За содержание рекламных объявлений ответственность несет рекламодатель. При перепечатке ссылка на БР обязательна

Газета зарегистрирована Управлением ФС по надзору за соблюдением законодательства в сфере массовых коммуникаций и охране культурного наследия по Уральскому федеральному округу. Св-во о регистрации ПИ № ФС 11-1398 от 21.09.2007 г
Время подписания в печать 05.05.2020 по графику в 16:00. Фактически в 15:30. Индекс 53813. Офсетная печать. Заказ 1124. Тираж 2700. Объем 5 печ. л. Типография ГУП СО «Монетный щебеночный завод», г. Берёзовский, ул. Красных Героев, 10; тел. 4-89-11

Недвижимость

ПРОДАМ
2-комн. кв. НБП,
ул. А. Королёва, 6.
2/5, собственник.
8-912-033-18-04,
Михаил

Услуги

РЕМОНТ
холодильников на дому.
Без выходных.
ПЕНСИОНЕРАМ – СКИДКА 20%
8-922-211-40-98
РЕКЛАМА

ЗАБОРЫ ИЗ ПРОФЛИСТА, ВОРОТА ОТКАТНЫЕ, НАВЕСЫ ИЗ ПОЛИКАРБОНАТА, РЕШЕТКИ, ПЕРЕГОРОДКИ, ЛЕСТНИЦЫ, МАНГАЛЫ
8-904-389-54-20
8-900-198-67-84
www.dveri500.ru
РЕКЛАМА

СТРОИМ ДОМА, БАНИ,
кровля, навес и др.
8-908-912-21-04

НАВОЗ В МЕШКАХ
8-922-228-04-42

КЛАДКА ПЕЧЕЙ, КАМИНОВ, БАРБЕКЮ, МОНТАЖ КАМИННЫХ ТОПОК И БАННЫХ ПЕЧЕЙ
8-932-600-89-15
РЕКЛАМА

➔Проведение любых праздников (нал., б/н). 8-912-282-51-18.
➔Металлобаза в Берёзовском. 8-922-105-89-62.
➔Кладка, чистка, ремонт печей, каминов. 8-952-737-23-82.
➔ЗАБОРЫ ИЗ ПРОФЛИСТА, ГАРАЖ. ВОРОТА, РЕШЕТКИ, ПЕРЕГОРОДКИ, ЛЕСТНИЦЫ И ДР. КОНСТР. 8-953-383-73-88.
➔Металлические решетки, гаражные ворота, перила, лестницы, заборы и др. 8-908-912-21-04.
➔СЕЙФ-ДВЕРИ, ЗАБОРЫ ИЗ ПРОФЛИСТА, ВОРОТА, МАНГАЛЫ, КОЗЫРЬКИ, РЕШЕТКИ, ПЕРИЛА И ДР., 8-904-389-54-20.
➔Сетка кладочная, сварная, рабица, тканая, ЦПВС от производителя. ул.Овощное отделение 3/1. Тел. 4-24-24, 8-800-201-36-06.
➔Заборные секции, столбы, проволока вязальная, колючая, Егоза. Ул.Овощное отделение 3/1. Тел.4-24-24, 8-800-201-36-06.
➔Гвозди, арматура, уголок, труба. 4-24-24.
➔Ремонт квартир, ванная под ключ, сантехник, электрик. Закажи натяжной потолок – обои поклеим бесплатно! 8-900-031-13-82, 8 (343) 213-01-50.

Бытовая техника

УСЛУГИ
➔Ремонт телевизоров, стиральных машин. 8-950-658-91-21.

РЕМОНТ СТИРАЛЬНЫХ, ПОСУДОМОЕЧНЫХ МАШИН
ПРОДАЖА ЗАПЧАСТЕЙ
8-922-216-47-88

Грузоперевозки

➔ГАЗель до 8м. Продажа, доставка металлопроката. 8-922-105-89-62.

Разное

КУПЛЮ
➔Старые монеты, значки СССР, иконы, фарф. и метал. статуэтки, военную атрибутику, самовары. 8-912-693-84-71.
➔Цветные телевизоры СССР, 8-950-658-91-21.
➔Нерабочие ЖК-телевизоры, 8-950-658-91-21.
➔Авто и мото «Урал» в любом состоянии, целые, битые, проблемные. Быстро, дорого. 8-965-511-44-44.

ПРОДАМ
➔ДРОВА, дешево, 1100 руб. 8-902-879-93-31.
➔Дрова колотые березовые, сухие. 8-982-668-42-18.
➔ДРОВА. ВОЗИМ ЧЕСТНУЮ КУБАТУРУ. 8-908-913-41-65.
➔ДРОВА. Доставка в день звонка. 8-953-040-49-99.
➔ДРОВА любые от 1000 руб. 8-952-72-5555-2.
➔Торф, навоз, перегной, 8-900-044-25-44.
➔Щебень, отсев, песок, 8-950-644-44-70.
➔Торф, перегной, навоз, опил в мешках. Доставка. 8-9222-111-757.

Вакансии

➔Требуется ХИМИК-ЛАБОРАНТ, работа в Берёзовском, з/п от 20 000 руб., тел. 8 (343) 385-80-07.

➔Требуется электрик на монтаж. Зарплата договорная. Тел. 4-24-24, Максим Юрьевич.
➔Требуется менеджер на производство. 8-922-60-65-999, Дмитрий.
➔Требуется водитель вилочного погрузчика с опытом работы. 8-922-60-65-999, Дмитрий.
➔Требуется мастер на производство по переработке пластика с опытом работы. 8-922-60-65-999, Дмитрий.

требуется
ВОДИТЕЛЬ
на мусоровоз
+7 (34369) 4-51-28,
+7 (912) 648-44-52

ЗАБОРЫ, ВОРОТА, НАВЕСЫ, КОЗЫРЬКИ ИЗ ПРОФНАСТИЛА, КРОВЛЯ
Быстро и качественно
8-908-912-21-04

ДОСТАВКА:
ПЕРЕГНОЙ, ЗЕМЛЯ, ТОРФ, ЩЕБЕНЬ, ОТСЕВ, РЕЧНОЙ ПЕСОК, СКАЛА, НАВОЗ, ГЛИНА. НЕДОРОГО!
8-904-544-344-5

Животные

➔Ветклиника РАНАРА, Кр. Героев, 4/1. Запись 8-953-600-39-58.
➔Комбикорм, зерно, дробленка. Ул. Кр.Героев, 87. Доставка по Берёзовскому 100 руб. 8-900-201-71-30.

Общество с ограниченной ответственностью
«БЕРЁЗОВСКИЙ РУДНИК»
требуются:
Реклама

•СЛЕСАРЬ-РЕМОНТНИК, на территорию обогатительной фабрики
наличие опыта слесарных работ
8-967-633-96-39
•ЭЛЕКТРОГАЗОСВАРЩИК, на территорию обогатительной фабрики
наличие опыта работы
8-967-633-96-39

Трудоустройство согласно ТК РФ, без вредных привычек, полная занятость, зарплата при собеседовании

В ЛОГИСТИЧЕСКИЙ КОМПЛЕКС ТРЕБУЕТСЯ
ОХРАННИК
Обязанности:
- Обеспечение правопорядка на вверенной территории;
- Обеспечение сохранности ТМЦ.

Требования:
- служба в ВС приветствуется;
- опыт работы в аналогичной должности желательна.

Условия:
Сменный график (сутки через двое)

Тел. 8-912-643-09-96

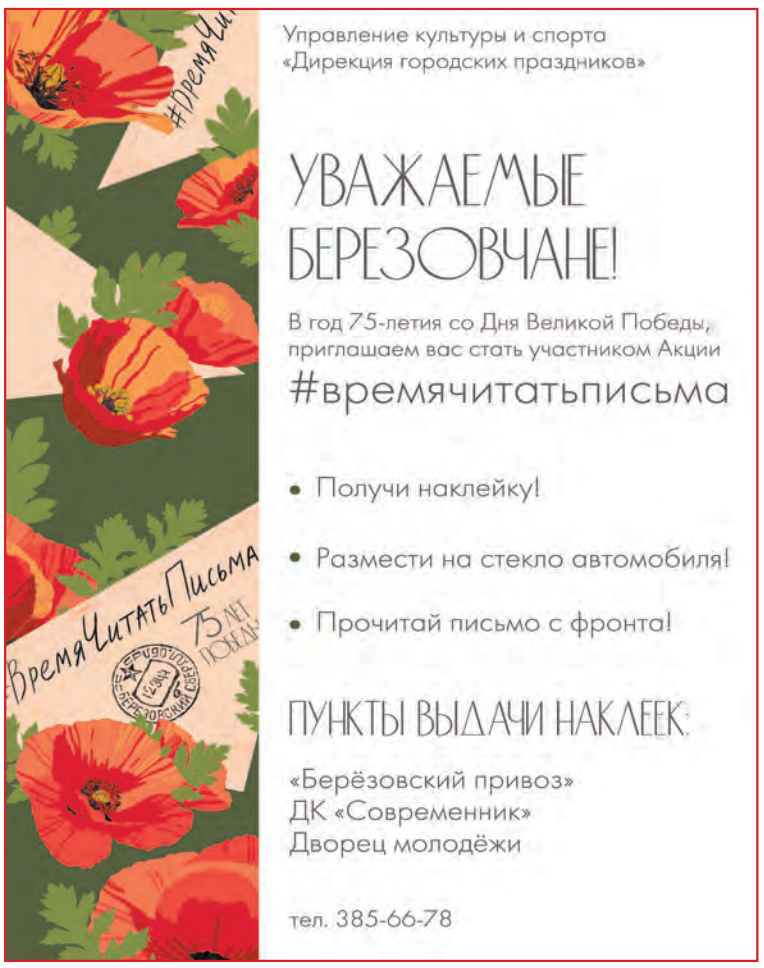

ИЗВЕЩЕНИЕ О ПРОВЕДЕНИИ СОБРАНИЯ О СОГЛАСОВАНИИ МЕСТОПОЛОЖЕНИЯ ГРАНИЦЫ ЗЕМЕЛЬНОГО УЧАСТКА

Кадастровым инженером Бабинцевой Т.Е., аттестат 66-13-684. 623701, Свердловская обл., г. Березовский,ул.Театральная 22 кв 226, a.babintsieva@mail.ru тел. 89002016832, ОГРНИП 1136686022417 в отношении земельного участка с кадастровым номером 66:35:0101027:38, расположенного обл. Свердловская, г. Березовский, Коллективный сад №36 , участок №38 выполняются кадастровые работы по уточнению местоположения границы земельного участка.

Сведения о заказчике работ по подготовке проектов межевания земельных участков: Кудряшов Иван Николаевич. Паспорт серия 6507 №242117 отделением УФМС России по Свердловской области в городе Березовском выдан 08.11.2007, зарегистрирован по адресу: Свердловская обл., г.Березовский, коллективный сад №36, участок № 38.

Собрание заинтересованных лиц по поводу согласования местоположения границ земельного участка состоится по адресу: Свердловская обл.г. Березовский, ул. Театральная, 22, 4 наружный подъезд в срок 15.06.2020 в 10 часов 00 мин

С проектом межевого плана земельного участка можно ознакомиться по адресу: Свердловская обл., г. Березовский, ул. Театральная, 22, 4 наружный подъезд в срок 06.05.2020 по 15.06.2020 года.

Возражения по проекту межевого плана и требования о проведении согласования местоположения границ на местности принимаются, в срок 06.05.2020 по 15.06.2020 года по адресу: г. Березовский, ул. Театральная 22 , 4 наружный подъезд.

Смежные земельные участки, с правообладателями которых требуется согласовать местоположение границы: расположенного Свердловская обл., г. Березовский, Коллективный сад №36, участок №38 кн 66:35:0101027:37.

При проведении согласования местоположения границ при себе необходимо иметь документ, удостоверяющий личность, а также документы о правах на земельный участок (часть 12 статьи 39, часть 2 статьи 40 Федерального закона от 24 июля 2007 г. N 221-ФЗ «О кадастровой деятельности»).

КУПИМ ваш АВТОМОБИЛЬ
• исправный
• аварийный
• кредитный
8(343)383-51-16
8-922-128-69-19

УСТАНОВКА СПУТНИКОВЫХ АНТЕНН
8-906-804-91-58, 4-50-00

ИП АФИНА
ПАМЯТНИКИ, ФОТООВАЛЫ
Изготовление, установка
НИЗКИЕ ЦЕНЫ, РАССРОЧКА
Выезд к заказчику бесплатно
ул. Революционная, 91
8-909-001-80-64, 8-922-226-25-72,
8-932-115-23-87
РЕКЛАМА

ПАМЯТНИКИ
ОТ ПРОИЗВОДИТЕЛЯ ЛЮБОЙ СЛОЖНОСТИ
ОПТОМ И В РОЗНИЦУ
Рассрочка без %
При 100% оплате – СКИДКИ!
ГРАВИРОВКА ПОРТРЕТОВ, ФОТООВАЛОВ
8-904-166-35-40, 8-908-912-43-61
Березовский, ул. Революционная, 11
(заезд с ул. Карла Маркса, 11 (направо)
ул. Ленина
ул. Революционная
ул. Карла Маркса
Общество с ограниченной ответственностью Камнерез
Реклама

ООО «КРИСТАЛЛ». KRISTALL96.RU
ИЗГОТОВЛЕНИЕ И УСТАНОВКА ПАМЯТНИКОВ
мрамор, габбро, цветные граниты Карельского месторождения
ИЗГОТОВЛЕНИЕ ПОРТРЕТОВ,ОВАЛОВ
РЕЗЬБА любой сложности
ГРАВЕРНЫЕ РАБОТЫ
В зимний период действует СКИДКА до 30 %
Рассрочка оплаты
Длительная гарантия на выполненную работу
АКЦИЯ – ПАМЯТНИК ИЗ МРАМОРА
С УСТАНОВКОЙ 20 000 р.
ЖДЕМ ВАС ПО АДРЕСУ:
ул. Березовский тракт, 3
пн-пт с 10.00 до 19.00, сб-вс с 10.00 до 17.00
тел.: (343) 298-92-13, 8-909-020-32-83
email kristall83@inbox.ru
РЕКЛАМА

ЩЕБЕНЬ ОТСЕВ
СКАЛА ДРЕСВА
ПЕСОК ЧЕРНОЗЕМ
ТОРФ ПЕРЕГНОЙ
ДЕШЕВО
8-912-607-60-72
реклама

БУРЕНИЕ СКВАЖИН
круглый год
БЛАГОУСТРОЙСТВО
8-961-77-22-383
Реклама

МАСТЕР НА ЧАС
РЕМОНТ КВАРТИР
8-900-20-20-549
реклама

ЗАБОРЫ ИЗ ПРОФЛИСТА, ВОРОТА ОТКАТНЫЕ, РЕШЕТКИ, СЕЙФ-ДВЕРИ, ПЕРЕГОРОДКИ
8-953-383-73-88
8-900-198-67-84
Metal127@mail.ru
РЕКЛАМА

БУРЕНИЕ СКВАЖИН
КРУГЛЫЙ ГОД
ДОКУМЕНТЫ, ГАРАНТИЯ, КАЧЕСТВО
8-953-380-75-62
8-919-155-43-21
РЕКЛАМА

ПАМЯТНИКИ
Овалы, таблички, портреты
•Изготовление
•Установка
•Скидки
Ул. Театральная,22
8-902-268-23-96
8-909-001-80-64
Реклама

Такси «Мотор»
НА ЭТО И НА ТО, ЗАКАЖИ ТАКСИ «МОТОР»...
vk.com/taximotorbrz
Заказ по тел.
8-902-400-73-75
ГРУЗОПЕРЕВОЗКИ ОТ 1,5 ДО 20 ТОНН

БТИ Свердловской области
КАДАСТРОВЫЕ ИНЖЕНЕРЫ
623700, Г. БЕРЕЗОВСКИЙ ПЕР. КЛУБНЫЙ, Д.12
(34369) 4-37-07
BEREZOVSKIY@URALBTI.RU
СОГУП «ОБЛАСТНОЙ ЦЕНТР НЕДВИЖИМОСТИ»
филиал БЕРЁЗОВСКОЕ БТИ
Технические паспорта на жилые и садовые дома, гаражные боксы
Технические планы для целей регистрации
Межевание оформление земельных участков вынос границ
Постановка/снятие объектов с учета (снос)
Перепланировка квартир проектные работы
Оценка квартир
www.uralbti.ru

Дорогие друзья!

Мы вынуждены обратиться к вам за помощью.

К сожалению, единственный автомобиль отряда больше не может функционировать и не подлежит ремонту. Мы не можем оперативно реагировать на поступающие в отряд заявки и быстро выезжать на поиск пропавших. Иногда время, каждая минута, очень значимы. А мы буквально не можем тронуться с места.

Мы решили обратиться к вам и очень верим, что вместе сможем собрать нужную сумму на автомобиль, который будет в рабочем состоянии и соответствовать необходимым техническим требованиям и параметрам, жизненно необходимым во время поисковых операций.

В зависимости от собранной суммы мы будем подбирать автомобиль. Мы в безвыходной ситуации, и сейчас только вы сможете нам помочь. Мы будем искренне рады любому вашему вкладу. Заранее спасибо вам. Перевод можно осуществить на карту сбербанка 2202 2024 1921 8411. Карта принадлежит руководителю отряда Волковой Н. Е.

При переводе просим указать «на поисковый автомобиль». Низкий поклон всем, кто не прошел мимо нашей беды!

ВСЕРОССИЙСКАЯ АССОЦИАЦИЯ ВОЛОНТЕРСКИХ ОРГАНИЗАЦИЙ
ПОИСКОВЫЙ ОТРЯД
ПРОРЫВ
ЕКАТЕРИНБУРГ
vk.com/poprorw
"ПОИСК ПРОПАВШИХ ДЕТЕЙ"

Администрация, коллектив учителей и выпускников школы №2 выражают соболезнования ветерану школы Жижиной Татьяне Семеновне, родным и близким по поводу смерти ее мужа Сергея.

Сотрудники одного из крупнейших в Америке художественного музея Дж. Пола Гетти (Гетти-центра) запустили в социальной сети проект «Изоизоляция», когда тысячи людей по всему миру воссоздают сюжеты любимых картин в домашних условиях, пользуясь самыми простыми подручными средствами, и получаются настоящие шедевры. Жители России не остались в стороне, и проект просто бьет все рекорды. В Facebook и Instagram подписчики активно поддержали флешмоб и выкладывают свои варианты под хештегом #изоизоляция, и каждый из них получает сотни и тысячи лайков. Сегодня мы публикуем очередную подборку шедевров.

Леонардо да Винчи, «Мона Лиза»

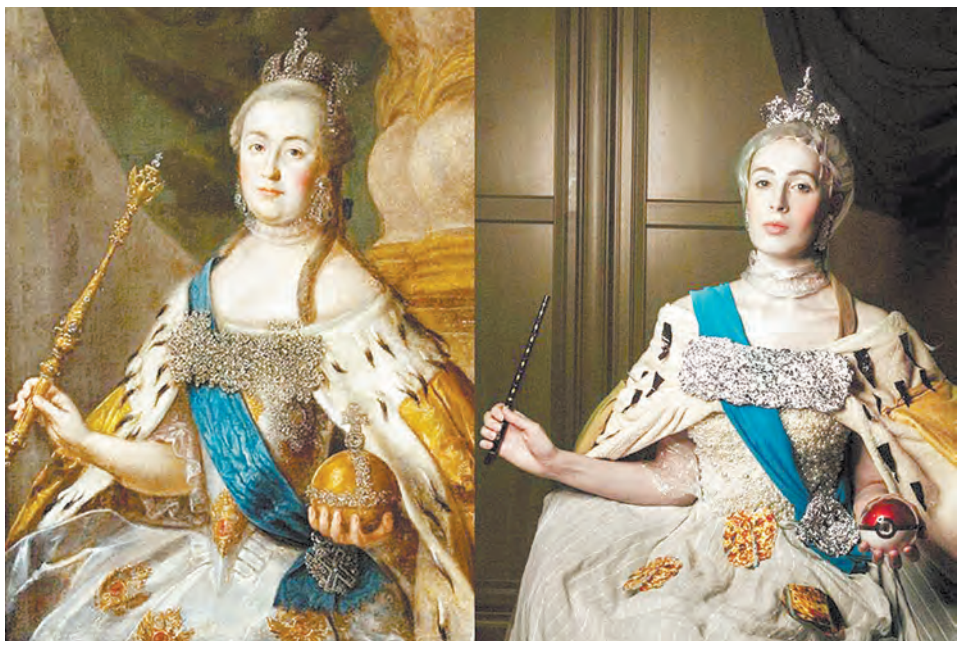

А.П. Антропов, «Портрет Екатерины II»

Нико Пиросмани, «Ортачальская красавица»

Уильям-Адольф Бугро, «Амур и Психея»

Амедео, «Портрет супругов Липшиц»

Николай Рачков, «Девочка с ягодами»

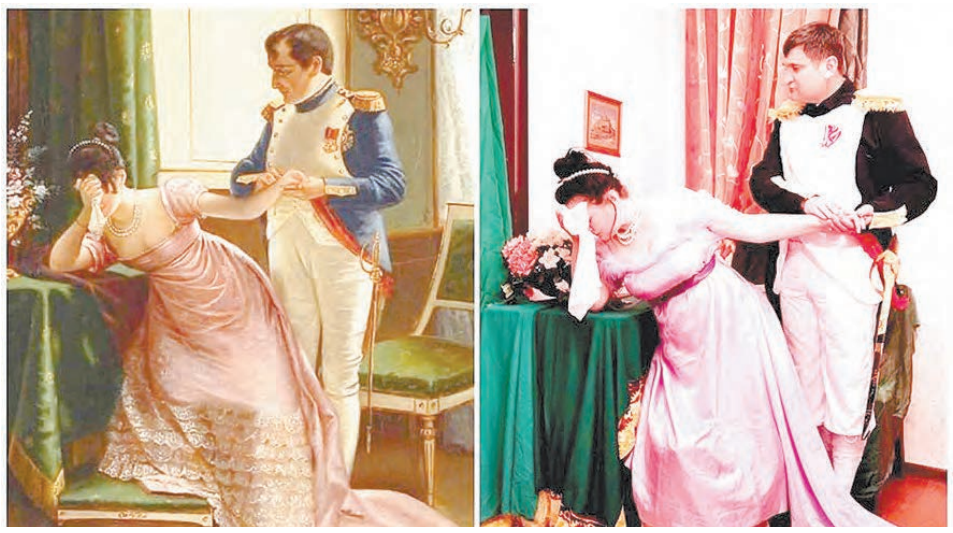

Eleuterio Pagliano, «Наполеон извещает Жозефину о разводе»