ГАЗЕТА РАБОЧЕ-КРЕСТЬЯН. МОЛОДЕЖИ

АДРЕС РЕДАКЦИИ: Свердловск, улица Вайнера 12, комната 15—16, тел. 13—23

УСЛОВИЯ ПОДПИСКИ: на 1 месяц—40 коп. на 3 месяца—1 руб. 15 коп. на 6 месяцев—2 руб. 30 коп.

ПОДПИСКА ПРОИЗВОДИТСЯ ВО ВСЕХ ПОЧТОВЫХ ОТДЕЛЕНИЯХ.

ЦЕНА НОМЕРА 5 КОП.

ПРОЛЕТАРИИ ВСЕХ СТРАН, СОЕДИНЯЙТЕСЬ!

На смену!

ОРГАН Уральского Областного Комитета и Свердловского Окружного Комитета ВЛКСМ

СРЕДА, 4 АПРЕЛЯ 1928 г.

№ 41 (543)

ГОД ИЗДАНИЯ ВОСЬМОЙ

ГАЗЕТА ВЫХОДИТ ПО СРЕДАМ, ПЯТНИЦАМ И ВОСКРЕСЕНЬЯМ.

БЫСТРО, ОРГАНИЗОВАННО—ЗА ПРАКТИЧЕСКУЮ РАБОТУ!

ВНИМАНИЕ—РАЦИОНАЛИЗАЦИИ И СНИЖЕНИЮ СЕБЕСТОИМОСТИ

БУДЬТЕ ПИОНЕРАМИ КУЛЬТУРНОЙ РЕВОЛЮЦИИ

РЕЧЬ тов. ШВЕРНИКА НА ОБЛКОНФЕРЕНЦИИ ВЛКСМ

— Товарищи! Разрешите мне от имени Уралобкома ВКП(б) передать вашей конференции горячий привет.

В своем приветствии мне хочется остановить ваше внимание на вопросах, которые в настоящее время стоят перед партией и на той роли, которую должен играть наш ленинский комсомол в разрешении стоящих перед партией задач.

Прежде всего, я скажу несколько слов о работе комсомола в городе. Перед нами стоят задачи снижения себестоимости продукции, рационализации производства, улучшения капитального строительства, усиления работы секций советов. Я остановлюсь на каждом из этих вопросов в отдельности, чтобы вы, комсомольцы, могли более отчетливо разобраться в каждом из этих вопросов и в тех практических задачах, которые из этих вопросов вытекают.

Изучить завод в деталях

Мы много говорим о **снижении себестоимости продукции,** но часто приходится наблюдать, что далеко не все товарищи, работающие на производстве, достаточно отчетливо уясняют себе этот вопрос.

Мы много говорили об «усилении внимания» к этой работе, но мало выдвигаем практических задач, которые помогли бы в возможно более короткий срок добиться конкретных результатов. Вот над этим комсомольцам надо основательно подумать. Каждый комсомолец должен знать производственный план своего предприятия, он должен знать отчетливо, что такое себестоимость продукции, из каких элементов она состоит, проанализировать каждый элемент и наметить практически, на чем можно с'экономить, чтобы удешевить себестоимость выпускаемой его предприятием продукции.

Нужно учесть и изучить все—расход материалов, топлива, нагрузку станков, рабочей силы и т. д. Только при таком подходе к вопросу мы можем добиться успехов.

Машины стоят дорого

О рационализации производства мы говорили много, но еще не умеем проводить ее, как следует. Живой пример: недавно я был в **Златоустовском механическом заводе** — мы ввозим туда новое оборудование из-за границы, платим за него большие деньги. Если это оборудование использовать рационально, оно может принести громадные выгоды. А на заводе его так расставили, что ускорения производственных процессов не добились.

Комсомол должен помочь партии организовать это дело так, чтобы на 100 проц. использовывалось и старое и новое оборудование. Нам надо практически решить задачу поднятия производительности наших заводов.

На капитальное строительство в этом хозяйственном году мы затратим только по тресту «Уралмет» 25 милл. руб., а если взять все капитальное строительство Урала на 1927—28 г., то мы затратим на него 180 милл. рублей. Эта колоссальная цифра должна принести значительный производственный эффект. Поэтому мы вправе ждать от комсомола, чтобы он помог рационально использовать эти средства, удешевить и качественно улучшить наше капитальное строительство.

Через секции советов—к культурной революции!

Много говорилось у нас **о культурной революции** — пора перейти к конкретному делу.

Культурная революция заключается не только в строительстве новых школ. Под культурной революцией надо понимать общий под'ем культурности масс, в достижении которого должна участвовать и школа, и клуб. Культурной революции не будет, пока мы не займемся упорядочением рабочего быта — благоустройством казарм, общежитий, бань и т. д.

В практическом осуществлении культурной революции комсомол может и должен сыграть колоссальнейшую роль. Он должен приблизить себя к управлению хозяйством. А что это значит?

Примите больше участия **в работе советов, в секциях** при них. Комсомол должен именно через эти секции неустанно выдвигать вопросы, теснейшим образом связанные с переустройством рабочего быта. Чем скорее вы проработаете эти вопросы, тем быстрее пойдет перестройка в этой области.

Мы не так богаты, чтобы сразу провести в жизнь все культурные мероприятия, выдвигаемые по области. Но определенные участки работы мы обещаем поддержать средствами области, при составлении бюджетов, возьмем на прицел ряд рабочих поселков и т. д. Но для этого **прежде всего** нужно, чтобы комсомол работал в секциях советов, подрабатывая там практические вопросы культурной революции.

Чему нас учит опыт?

Хлебозаготовительная кампания показала нам слабые участки деревенской работы. Наша задача сейчас повести работу так, чтобы устранить все замеченные недостатки.

Достаточно ли участвовал комсомол в хлебозаготовках? На этот вопрос я отвечу: **и да и нет.** Да—потому, что народу было много, а нет—потому, что конкретности было мало.

Поясню примером: **в Макушинском районе, Курганского окр.,** где я был в это время, мне в Райкоме говорили, что комсомольцы в кампаниях работают хорошо. А в другой комнате вижу: сидят три комсомолки, с бумагой и карандашами, пишут что-то и уж так-то трудятся бедные! Спрашиваю, что они делают?

— Да вот, говорят, составляем инструкцию о порядке проведения самообложения, так как из округа ее нам не прислали, а дело-то новое — как к нему подойти? Вот и пишем: сперва одна прочтет, что сама составила, потом другая, третья...

Хорошо это или плохо? Хорошо потому, что комсомольцы действительно

работают, а плохо, что вышестоящие организации своевременно не позаботились о посылке им инструкций.

Самообложение проведено великолепно: вместо 7.500 тыс. рублей, как мы предполагали, мы собрали по области почти 8 милл. рублей. Но если-бы работа с беднотой была налажена лучше, не велась бы кое-где «от случая к случаю»,—мы бы эти деньги в два счета собрали, а то в иных местах приходилось по три раза созывать собрания. А разве не было случаев, когда даже комсомольцы по незнанию выступали против самообложения? Кампания эта явилась новой для деревни и выявила все слабые участки нашей деревенской работы.

Теперь **во главу угла надо поставить вопрос о правильном использовании собранных по самообложению средств.** Если здесь мы поработаем недостаточно, то подорвем в глазах крестьянина идею самообложения, а оно пригодится нам и впредь. Надо добиться того, что если мы строим школу, то выстроить так, чтобы она не развалилась через год. Нужно будет к этому делу привлечь крестьянские массы.

В распространении займа надо окончательно добиться перелома методов работы. Кое-где у нас еще идут по линии наименьшего сопротивления, применяют административное насилие, так как «этак легче». Не надо бояться трудностей, надо административному насилию об'явить решительную борьбу.

В распространении займа нужно действовать путем организованного общественного давления. Неверно думать, будто на заводах распространение займа идет самотеком. На заводах мы имеем общественное давление, твердую сознательную рабочую дисциплину — этот метод, метод общественного давления надо уметь использовать и в деревне.

Не играть в «коллективизацию»!

Мы вступили на путь коллективизации крестьянских хозяйств — это наша центральная задача в деревне. Какие опасности намечаются здесь?

Каждый округ имеет определенные задания — организовать столько то сельско - хозяйственных артелей, машинных товариществ и т. д. И только на эти твердые задания имеются соответственные суммы для кредитования. Что же получится, если по плану на данный округ нужно организовать например одну только сельско - хозяйственную артель, а вы их организуете десять? Мы не сумеем обслужить их всех кредитом, от этого может создаться угроза распада только что созданных артелей. Или же эти артели, ища средств, будут вынуждены сближаться с кулацкими слоями деревни, попадать под их влияние. Поэтому нельзя итти по пути беспредельного создания артелей, надо строго сообразовать их число с имеющимися финансовыми и организационными возможностями поддержки организуемых артелей.

Другое дело, если хозяйства, которые вы хотите об'единить в артели, могут год или два просуществовать без государственной помощи, такие артели можно и нужно организовывать. Идея коллективизации нам слишком дорога, чтобы ею зря бросаться. Всегда надо помнить, что коллективизация—дело не только сегодняшнего дня, ее процесс будет длительным.

Перед нами встает вопрос о наилучшей организации и сплочении бедноты и батрачества против кулацких стремлений ее закабалять. Эту работу надо увязать с конкретными задачами дня, не делать ее «вообще». Промышленным округам надо **отбросить** свой «гонор», что это дело касается только сельско - хозяйственных округов, нет и промышленным округам этим вопросом надо заняться посерьезнее.

Комсомолец—на трактор!

Сейчас мы готовимся к посевной кампании. Мы знаем, что у нас есть такие прокатные пункты, которые до сих пор еще работают «по-чиновнически»: к ним придут, они отпустят машину, а если не придут,—так сами сидят на ней. Надо научиться работать по иному. Комсомол должен быть здесь застрельщиком, должен знать программу использования сельско-хозяйственных машин и орудий, добиться полной нагрузки прокатных пунктов.

Допустимо ли чтобы тракторы пахали по 3 десятины в день, как мне довелось узнать? Тогда уж лучше на лошадях работать. А по скольку часов они работают? Говорят, что у нас 8-часовой рабочий день. **У нас, но не у тракторов!** Надо, чтобы трактор работал по 16 час. в день! На этом комсомол должен настоять, об'явить беспощадную борьбу тем, кто не хочет использовать полностью нашу техническую силу — трактор.

У нас мало трактористов. Тракторные курсы, выдвинутые вами мы поддержим, но надо использовать все имеющиеся возможности, а не только эти курсы для подготовки трактористов. Разве все наши шофферы — техники. Почему бы не поставить к каждому трактористу комсомольца учеником, пусть поучится, а там и работать сможет. Выдвинем этот лозунг и будем проводить его в жизнь.

Три важных вопроса

Я нарочно выпятил в докладе наиболее важные теперь вопросы. Остановлюсь еще на двух—трех.

Надо крепить оборону страны, мы еще недостаточно сделали для этого. Надо подпажать на кружки военных знаний, на стрелковое дело. Наконец, основное — в летнее время надо шире развернуть военные игры, только там мы основательно подзакалим себя.

В комсомоле не должно быть **ни одного политически неграмотного.** Нельзя так ставить вопрос: «хочу—учусь, не хочу—не учусь». Надо наметить ряд мероприятий, чтобы сделать учебу интересной, увлекательной, к этому надо подойти в кратчайший срок.

Последним я ставлю весьма важный вопрос — **о росте организации.** Социальный состав улучшается, но как можно было допустить отлив в 12 тыс. человек? Вопросу о выходах из комсомола надо уделить побольше внимания. Нельзя так делать, что вы тратите на человека время, работаете с ним, а потом он от вас уходит — такими товарищами надо особенно позаняться.

На социалистическом пути

Вы должны так поставить всю свою работу после 5 Областной конференции, чтобы придя на шестую конференцию, могли сказать, что вы все поставленные перед вами задачи выполнили.

Длинен путь к социализму, но надо его пройти, надо выполнить все стоящие на этом пути задачи.

НОВЫЙ СКАНДАЛ В ПОЛЬСКОМ СЕЙМЕ

Польские „социалисты“ заменяют жандармов

31 марта на утреннем заседании польского сейма разыгрался новый скандал. Большинство сейма сговорилось о правительством мешать выступлениям коммунистических депутатов. Во время выступления коммунистического депутата **Сохацкого,** депутаты пилсудчики и пепеэсовцы яростно прерывают оратора.

«Рабочим и крестьянским депутатам зажимают рот»,—кричит Сохацкий. Шум и протесты на скамьях коммунистов, левого сельроба и белорусской Громады увеличиваются. Депутаты стучат пюпитрами. Слышны резкие звуки автомобильного гудка, который держит в руках коммунистический депутат Битнер. Председатель Дашинский исключает Сохацкого на одно заседание. Сохацкий отказывается покинуть зал. Дашинский об'являет перерыв заседания, во время которого **стража сейма выносит Сохацкого на рунах из зала.**

Со скамей левых рабоче-крестьянских депутатов слышны возгласы против террора фашизма. **Депутаты-пепеэсовцы, бросаются с кулаками на коммунистических депутатов, ругаясь площадной бранью, и начинают драку.** В зале начинается свалка между пепеэсовцами и коммунистами. Побиты коммунистические депутаты Битнер, Росяк и Бачинский. Так как при возобновлении заседания обструкция продолжается, Дашинский исключает на одно заседание еще двух коммунистических депутатов Битнера и Росяка. После расправы с коммунистическими депутатами при помощи полиции на первом заседании сейма, **пепеэсовцы на четвертом заседании весьма успешно заменили полицию и блестяще выполнили ее роль.**

ПОЛЬСКО-ЛИТОВСКАЯ КОНФЕРЕНЦИЯ НЕ РАЗРЕШИТ СПОРА МЕЖДУ ЛИТВОЙ И ПОЛЬШЕЙ

„Если бы англичане захотели“...

Тов. Луначарский о работах международной подготовительной комиссии по разоружению

В беседе с сотрудником «Тасс» вернувшийся из Женевы т. Луначарский сказал: «Если практические результаты сессии оказались равными нулю и с необычайной яркостью показали бессилие органов Лиги Наций, то выступление советской делегации, оба предложенных ею проекта и все речи Литвинова имеют конечно огромное пропагандистское значение.

Даже враги часто не могли удержаться от признания силы нанесенных этой сессий ударов. **Сколько нибудь нейтральная печать, вроде, например итальянской, потирала руки от удовольствия по поводу резкости и меткости ответа, данного Литвиновым лорду Кешендену, о немецкой же печати нечего и говорить.**

Я совершенно убежден, что **если бы английское правительство захотело издать всю дискуссию по вопросам советских предложений, не прибавляя и не убавляя ни одного слова, без всяких комментариев, то мы охотно согласились бы распространить такое издание в миллионах экземпляров.** Вряд ли однако можно ждать этого от английского правительства, но надеюсь, что правительство СССР сделает это без поддержки Великобритании.

Если с прошлой сессии советская делегация возвращалась с глухим чувством неудовлетворенности, ввиду неопределенности достигнутых ею результатов, ибо все обсуждения нашего проекта были отложены, то в настоящее время она вернулась с чувством исполненного долга несомненной политической весомости, достигнутого несмотря на то, что разумеется ровно никаких успехов в смысле разоружения эта сессия не обрела.

Польские предложения неприемлемы

1 апреля в Кенигсберге открылась польско-литовская конференция.

Литовская делегация вручила польской делегации требование по поводу возмещения убытков, причиненных Литве в результате захвата Виленщины. Польская делегация внесла проект соглашения о почтово-телеграфном и железнодорожном сообщении и таможенного соглашения.

Литовская делегация отметила ряд спорных пунктов в польских проектах.

Делегация заявила: проект польской делегации о местном сообщении тем более **неприемлем для литовского правительства,** что в подвластной Польше территории **организуются группы, стремящиеся к перевороту в Литве** и проникающие на литовскую сторону через демаркационную линию.

Польские проекты, по словам Вольдемараса, председателя делегации стремятся создать впечатление, будто литовское правительство признало захват Виленщины.

В литовских кругах заявляют о полной неприемлимости польских проектов. По сведениям литовских кругов, литовская делегация, усматривая в проекте правил передвижения в 30-километровой полосе стремление Польши к внедрению поляков в Литву, противопоставит предложение о полном освобождении от военных сил 30-километровой пограничной полосы, которая, таким образом, включит стороны Польши и Вильно. Вольдемарас в беседе с иностранным корреспондентом заявил, что установление таможенной линии при отсутствии границы затруднительно.

Переговоры происходят в чрезвычайно трудной обстановке. Еще недавно Польша готовила открытый поход на Литву. Теперь уже выясняется, что и на этой конференции, которая должна была бы послужить делу мира, Польша стремится осуществить свою захватническую политику.

Конференция вероятно будет отложена, так как польские требования явно неприемлемы для Литвы.

Успех советской дипломатии

Советскому торгпредству в Швеции пред ставлены особые права

В связи с утверждением советско-шведского соглашения о правах и обязанностях торговой делегации СССР в Стокгольме, сотрудник Тасс сообщили в Наркомторге СССР, что соглашение устанавливает территориальную независимость советского торгпредства в Швеции, считающегося присоединенным к полпредству.

Торгпред и его заместитель входят в состав полпредства и им присваиваются соответствующие права и привиллегии. Соглашение подводит прочную деловую базу под экономические взаимоотношения между обоими странами.

По Советскому Союзу

— По неполным сведениям на 25-е марта облигаций займа укрепления крестьянского хозяйства реализовано по СССР **на 98 миллионов 700 тысяч рублей.**

— ЦК горняков СССР **перевел в Швецию,** в помощь бастующим горнорабочим, очередной взнос **16 тыс. рублей.** Всего с начала забастовки переведено **181 тысяча рублей.**

— Под председательством т. Рыкова открылся расширенный пленум центрального совета Осоавиахима СССР.

— В Севастополь прибыли **11 германских революционеров** для лечения в институте физических методов. Революционеры были торжественно встречены рабочими, красноармейцами и краснофлотцами.

— Над горной частью Крыма пронесся небывалой силы ураган. В некоторых деревнях уничтожены дома погибли посевы, пострадали сады.

АНГЛИЯ ИЗУЧАЕТ БАЛТИЙСКОЕ МОРЕ

Готовят базу для будущей войны

В связи с телеграммой «Тасс» о предстоящем посещении английской эскадрой портов Прибалтики, сотруднику Тасс сообщили в авторитетных военно-морских кругах об истинных целях этого визита английской эскадры:

«Предстоящее нынешним летом посещение английской эскадрой Балтийского моря не является чем-либо новым. С некоторого времени англичане регулярно, каждое лето, наносят «дружественные» визиты Прибалтийским странам, об'ясняя это «обычной международной вежливостью».

Действительное об'яснение этому не **обычайному обострению чувства вежливости** надо искать **в желании возможно лучше изучить Балтийское море, как вероятный будущий театр военных действий.**

Чрезвычайно характерно, что визиты в Балтийское море наносятся неизменно **одними и теми же кораблями.** Это заставляет предполагать, что в случае военных действий на Балтийском море, именно эти корабли будут нашими вероятными противниками. Сообщение о намерении эскадры посетить Мемель (литовский порт) заставляет предполагать о желании Англии подробно изучить именно этот порт для использования его, в случае военных действий, в качестве базы для своего флота.

КИТАЙСКОМУ КОМСОМОЛУ

СТЫДНО, ТОВАРИЩИ КОМСОМОЛЬЦЫ!

(Свердловск).

Прочитав заметку в газете «На Смену» о том, что комсомольцы яч. печатников заявили: «Мы не рабочие и отрабатывать субботник в помощь китайскому комсомолу не согласны», а провели только подписной лист, считаю, что такое отношение к делу помощи китайскому комсомолу со стороны комсомольцев недопустимо. Стыдно, товарищи комсомольцы! А в стране трудящихся такое отношение к труду позорно.

Беспартийный **В. СЛОБОЖАНИНОВ.**

СКОЛЬКО СОБРАЛИ?

Комсомольцы **Аффинажного** завода собрали китайскому комсомолу 37 руб.

Сбор продолжается.

Ячейка коллектива безработных собрала 57 руб.

Лялинская ячейка ВЛКСМ (Тагильского округа) провела кружечные сборы во время спектаклей и кино-постановок.

Собранные суммы переданы для отправки китайскому комсомолу и моякам подшефного эсминца.

Тайницкий.

Равняйтесь по этим !...

Комсомольцы КЫШТЫМСКОЙ школы ФЗУ провели в литейном цехе субботник и заработали на нем 21 руб. 50 коп. Деньги передали в фонд помощи китайскому комсомолу, и

ВЫЗЫВАЮТ

провести субботник комсомольские ячейки ПЕТРОПАВЛОВСКОГО ЗАВОДА, МЕДВЕДЕВСКОГО И МРАМОРНОГО ЗАВОДА (Кусинского района, Златоустовского округа) и ячейку ВЛКСМ при КУСИНСКОМ ЗАВОДЕ.

Французский комсомол не запугать тюрьмой

Письмо из Парижа

... Действительно, я теперь свободен. Вот уже больше шести месяцев. Но через несколько месяцев я подвергнусь, без сомнения, новому наказанию на 1 год за антиимпериалистическую статью в «Авангарде». Тов. **Дорио,** бывший генеральный секретарь Комсомола, бывший член Исполкома КИМ, в настоящее время секретарь партии и депутат в парламент, был осужден вместе со мной, как ответственный за издание.

ТЮРЬМА, ТЮРЬМА И ТЮРЬМА

В настоящее время жестокие репрессии сыплются на нас. Французская буржуазия реорганизует свою армию и свой флот, она намерена стабилизировать свой франк и рационализировать свою промышленность, поэтому-то и нужно ей преследовать партию и комсомол вместе с Унитарной Конфедерацией Труда (революционное об'единение профсоюзов)—энергично борющихся и прилагающих все усилия для того, чтобы повести с собой широкие массы трудящихся.

В истекшие месяца подверглись жестокому наказанию почти все товарищи из руководящего состава партии, комсомола и Унитарной Конфедерации Труда.

Некоторые отбыли свое наказание, другие еще в тюрьме **(Гайяр, Марти, Кашен, Вайян-Кутюрье),** третьи — разыскиваются полицией **(Барбе и Ферра** из комсомола, **Дорио, Дюкло, Торез, Кремэ).** На этих днях были заключены в тюрьму два районных секретаря партии т.т. **Баретт** и **Гийо.** Военно-морской совет в Бресте приказал арестовать комсомольского борца **Робера Пико.** Последнему придется отсидеть год тюрьмы.

Наступление буржуазии доходит до того, что вынуждает наши организации стать нелегальными. Видя, что наша работа проводится без ослабления, буржуазия усиливает свои репрессии. Во-первых, уничтожена амнистия одной четверти наказания (до сих пор политические заключенные свыше 3 месяцев пользовались сокращением наказания на одну четверть). Следовательно мне придется отбыть все 12 месяцев тюрьмы, вместо 9-ти. С другой стороны, политическую работу хотят причислить к «проступку общего порядка», что повело бы к уничтожению политического режима. Вот именно при таком положении придется отсидеть **Пико 1** год тюрьмы. Будучи моряком, он имел бы это наказание с отсрочкой. Это значит, что оно не было бы проведено, если бы он не получил новых осуждений «на общих правах» 5 лет назад. Итак, наш товарищ имел 6 месяцев политического заключения, которые военный совет назвал заключением «на общих правах». Это один из первых шагов буржуазии в этом направлении.

МАТРОС ВИНЬ. Приговорен на 3 года тюрьмы.

«ВЫБОРНЫЕ НАРОДА» ОТКАЗЫВАЮТСЯ ОТ НАС

Затем, карающие нас юридические законы были квалифицированы, как «разбойничьи». Они должны были быть уничтожены. Палата же депутатов только что вынесла решение об их сохранении и обсуждаются новые законы, **увеличивающие наказание и уменьшающие возможность защиты.** Она также вотировала укрепление военных советов. **Она отказалась таким же образом от освобождения сидящих в тюрьме депутатов, отклонила амнистию.** Наконец, на этих днях были осуждены на сроки от 6 месяцев до 5 лет на общих правах солдаты и штатские, обвиняемые в шпионаже в пользу СССР.

В прошлом году также были осуждены на 3—5 лет другие товарищи по такому же делу.

Так, вы видите,—наша работа довольно рискованная. Но это потому, что мы добиваемся результатов. **Последний пленум ИККИМ поздравлял французский комсомол:**

С его политической работой за большевизацию партии и

с его антиимпериалистической работой...

РАУЛЬ КУРТУА.

МИРОВОЙ КОМСОМОЛ

ФАШИСТЫ ВОСПИТЫВАЮТ ДЕТЕЙ

Фашистское правительство приняло специальные меры для развития физического воспитания в низшей и средней школе. Правительство старается придать физическому воспитанию ярко выраженный фашистский и военный характер.

В народных школах физическое воспитание распространяется на всех детей старше 8-летнего возраста. Разработана «гимнастически - спортивная, национально-фашистская программа» в двух частях. Воспитание 8—11 летних детей носит характер муштровки, которая придает детям 11—14 лет, отпечаток военной дисциплины. Средние школы принимают спортивную программу фашистского союза молодежи.

ПОМОЩЬ БАСТУЮЩИМ ГОРНЯКАМ

Недавно в Нью-Йорке состоялась конференция представителей 58 детских организаций, основанных американскими пионерами. На конференции присутствовали 122 делегата. Конференция постановила организовать в Колорадо (район забастовки) комитет помощи для сбора средств и поддержки детей бастующих горняков. Комитет будет добиваться организации бесплатного питания в школах и выдачи одежды.

...ЭТИХ ПОДТЯНИТЕ

Комсомол в с. Щучье (Челябинского округа) очевидно не знает, что китайский комсомол ждет от нас помощи, так как не собрал ни копейки. А помочь бы можно было, так как в Щучье есть нардом, где постановками спектаклей можно было выручить порядочную сумму.

Райком тоже ни разу не вспоминал об этом важном деле.

КОМСОМОЛЕЦ.

НА БОРЬБУ С КОНКРЕТНЫМИ НОСИТЕЛЯМИ ЗЛА!

Чиновники в Уралстрахкассе

Пожалуй, ни в одном советском учреждении так глубоко и больно не отражается на посетителях каждый мельчайший факт бюрократизма и волокиты, как в органах страхкассы.

Людской материал, с которым имеют дело страховые органы, это, в большинстве—не крепкие, здоровые человеческие кадры, с большим запасом сил и терпения добивающиеся своего права. Нет, в большинстве, это люди, истрепанные годами тяжелой работы, больные и утомленные не легко прожитой жизнью.

Самочувствие человека, отдавшего работе 30—40 своих лучших лет и вынужденного, благодаря утрате своей трудоспособности на старости лет стать иждивенцем общества, мало завидное.

Еще незавиднее участь молодого работника, имевшего несчастье в расцвете сил и лет стать инвалидом, вынужденным обратиться к государству за помощью.

И те, и другие приходят в страхкассу с тяжелым грузом прожитых лет позади и с очень малым количеством радужных надежд в перспективе. Больные, усталые, легко раздражительные приходят они ежедневно в свои страхкассы за пенсией. Но не за пенсией—милостыней раздобревшего хозяина, высосавшего все соки и ныне подбрасывающего жалкую подачку. А за пенсией законной, честно заработанной годами неустанного труда, пенсией—пролетарской помощью, оказываемой рабочим классом своим отдельным членам, выбывшим из трудового строя.

И чем людской материал слабее, тем острее, болезненнее воспринимается каждый акт бюрократизма, тем качественно хуже, политически вреднее эффект каждой бюрократической «мелочи».

* * *

«Зачем плюете в душу...».
(Генрих Гейне).

«Я—старик, труженик Н.-Тагильского завода, где работал около 46 лет и, доработав до 1926 г., врачебно-экспертной комиссией признан нетрудоспособным. Мне назначили пенсию, которую я получал с 1 марта 1926 года по 1-е января 1927 г. Но потом было отказано Н.-Тагильской страхкассой, мотивируя тем, что я, якобы, не имею 8 лет работы при советской власти. Но я достал справку, что я действительно работал при советской власти указанную норму.

Прошу назначить пенсию, ибо нечем существовать. Я подавал несколько раз заявления в страхкассу, но меня кормят «завтраками»... Помогите...».

Так гласит третье (третье!) заявление, поданное стариком рабочим Яковом Прокопьевичем Наумовым в Тагильскую страхкассу.

Дело как будто до ослепительности очевидное. Рабочий Наумов проработал на производстве 46 лет и дожил до глубокой старости, когда руки отказываются служить и старческие кости усиленно требуют покоя. По всем законам старику Наумову полагается получать пенсию, честно заработанную почти полувековым трудом.

Но... его пенсионное дело, несмотря на очевидную простоту, валялось в уральских страхкассах **14 месяцев**, обрастало грандиозной кучей бумаг, бумажек и резолюций, набухало, растопыривалось и раз 5 «гуляло» из Тагила в Свердловск и обратно. Кроме этого, по этому делу возникла между Тагильской страхкассой и Уралстрахкассой «переписка» таких размеров, что скромное пенсионное дело буквально в нем утонуло.

А старик Наумов в это время изо дня в день ходил в страхкассу, справлялся, просил, доказывал, умолял и уходил обозленный, вытирая рукавом старческие слезы обиды, горькой обиды человека, на полувековой труд которого наплевали с вышины канцелярского кресла...

* * *

«По форме—правильно, а по существу—издевательство».
(Ленин).

По «форме» полагается так: Если вы имеете при сверх 50-летнем возрасте восьмилетний стаж беспрерывной работы и если вы со дня окончания работы не просрочили 2 года на подачу заявления—то вы пенсию получите.

Но бывает, что вы, подходя под все эти требования, с детства неграмотны, не знаете досконально всех этих законов и вместо того, чтобы во-время строчить заявление, вы сидите дома и проедаете свои скудные запасы. Через несколько лет безработицы вы оказываетесь в грустном положении человека, имеющего бесконечно малое количество средств и неизмеримо большое желание кушать.

Вы приходите тогда в страхкассу и с недопустимым опозданием подаете заявление о пенсии. И здесь начинается ваше «дело».

Если вы обладаете большим количеством терпения и упорства, то вы можете быть уверенным, что в ближайшие 3—4 года ваше дело будет разобрано. Вам нужно только ежедневно «наведываться» в свою страхкассу: по воскресеньям просить знакомых писать новые заявления, по понедельникам их относить в страхкассу, по вторникам—справляться об их судьбе, по средам—получать отказ, по четвергам—возмущаться и доказывать свою правоту, по пятницам—«зайти через денек», по субботам—зайти «завтра», а по воскресеньям снова писать заявления.

Ваши заявления, по мере поступления, будут облепляться синими, красными, черными, зелеными и лиловыми резолюциями, где неизменно «на основании» буквы закона вам, как опоздавшему, в пенсии будет отказано.

Тогда вы пишете заявление в Москву, к Михаилу Ивановичу Калинину или в Главную Пенсионную Комиссию, где, наконец, разобрав ваше заявление «по существу» постановляют «отменить, все ранее произведенные постановления» и пенсию вам выдавать.

Буквально этот вышеописанный путь проделало пенсионное дело (№ 56237) работницы Н.-Салдинского завода Калентьевой Александры, проработавшей 14 лет на производстве и просрочившей срок подачи заявления.

Ее дело странствовало по страхкассам от 20 июня 1924 г. до 8 марта 1928 г., т.-е. **3 года и 8 месяцев.**

Буквально такой же путь проделало пенсионное дело (№ 16723) гр-ки Зуевой Анфисы, муж которой проработал на Н.-Салдинском заводе 25 лет и умер, оставив ее больную «старческой дряхлостью, малокровием, катарром желудка, пониженным зрением» и еще полдесятком болезней, латинские названия которых старательно записаны в акт медицинского освидетельствования.

Это дело «разрешалось» в течение **3 лет и 4 месяцев**, выросло в жуткую папку, в которую вшиты 37 бумаг, на которых наложено 14 крупных и энное количество мелких резолюций.

Такой же путь проделало пенсионное дело (№ 2850) 74-летнего старика, рабочего Баранчинского завода т. Давыдова, которое разрешилось в 10 месяцев (!) лишь потому, что в это дело энергично вмешался секретариат Михаила Ивановича Калинина.

Такой же путь проделывают десятки и сотни дел (если нужно будет, мы укажем их номера), годами странствующие по непролазным джунглям бюрократических канцелярий...

И это лишь оттого, что к их разрешению подходят по «форме», по голой букве закона, а не «по существу».

* * *

Мы обвиняем Уралстрахкассу в казенном, формальном, бюрократическом отношении ко всем этим делам, в буквоедстве и бездушно-канцелярском подходе к разрешению «пенсионных» вопросов в отношении старых, заслуженных рабочих.

Наше обвинение подкрепляется вышеприведенными фактами, количество которых мы готовы в любое время удвоить или утроить.

А. КУРСКИЙ и Н. ЯЗВА.

РАЗГОВОР С ДЕВЧАТАМИ

ПОЧЕМУ ДЕВУШКИ ПЛОХО УЧАСТВУЮТ В ОБЩЕСТВЕННОЙ РАБОТЕ.

Везде на собраниях и конференциях кричат о том, что девушки не активны, что они не работают в ячейках и т. д.

Чем же это об'яснить?

Если посмотреть здраво, то можно увидеть целый ряд причин, мешающих девушкам работать.

Мне приходилось беседовать с девчатами об их положении в комсомоле. Привожу свои разговоры с ними.

Вот девушка Гладкова, которая работает в подшефной комиссии морфлота, говорит: Работала, вернее начинала в этой комиссии я с одним парнем, дело шло ничего, я стала привыкать к работе и интересовалась ею, мне она нравилась и я с удовольствием работала, но случилась беда: парень умер, и умерло с ним и все дело. Ячейка на это не обратила внимания, я еще была неопытна в работе, никто мне не помог и так подшефная комиссия пока и сейчас мертва».

Макорякова говорит: «В редких случаях дается нагрузка девушке и то не как работнику, а как девченке, лишь бы ячейке прикрыться, что девчата мол **тоже** выдвинуты, не считаясь соответствует комсомолка нагрузке или нагрузка ей».

Черепанова.—Девушка имеет большой комсомольский стаж—5-6 лет и пользы, ни ячейке ни себе не принесла. Хочется работать, но не помогают в работе. Некоторые стали смотреть апатично на организацию, состоят лишь для регулярного посещения собраний и уплаты членских взносов.

Симхович. Бывает, парень имеющий нагрузку начинает «задаваться», ему мол, нет времени об'яснить неопытной комсомолке интересующий ее вопрос. Он начинает обращаться не по-товарищески, а с гордостью и грубостью, я, мол, шишка (активист) и знаться с твоими вопросами не хочу.

Гнездина. Комсомольцы часто ведут себя не по-комсомольски. Взаимоотношение с комсомолками скверное.

У многих ребят обращение с беспартийными девушками лучше, чем с комсомолками, с ними парни вежливее, держат себя много чище, стараются быть аккуратными во всех отношениях. Я думаю—с комсомолкой должен быть комсомолец еще лучше, ведь она—товарищ по работе. И тогда девушки не будут смотреть пренебрежительно на комсомольцев.

В результате моих бесед у меня такой вывод получился: **большинство девчат горят желанием работать.** Для них большое достижение—выполнить какую-либо нагрузку. Нужно побольше внимания работе девушек. Нужно лишь товарищеское отношение со стороны ребят, и девушка-комсомолка всегда выполнит данную ей работу.

А. ЧЕРНЯЕВА.

г. Златоуст.

Третье апреля 1917 г.

(Приезд В. И. Ленина из-за границы)

По личным воспоминаниям Влад. Бонч-Бруевича

Как ни старались мы, большевики, вести свою работу всюду и везде, несмотря на то, что наши силы значительно увеличились прибытием многих и многих товарищей из ссылки с Севера, из Сибири, из тюрем, из провинции, в первые же дни после Февральской революции чувствовалось отсутствие единой воли, единого руководства во всей крайне ответственной работе, в обстановке быстро меняющихся, мчавшихся политических событий. Все чувствовали отсутствие Владимира Ильича Ленина.

И мы знали, что он там, в Цюрихе, томится и изнывает и, конечно, принимает все меры к тому, чтобы как можно скорей прибыть в Россию.

Эти сведения имелись в Исполкоме Петроградского Совета, но никто из тогдашних его лидеров не принимал ни малейшего участия в том, чтобы помочь нашей политической эмиграции вернуться с чужбины на родину для помощи в революционной борьбе.

В конце марта вдруг стало известно, что Владимир Ильич находится в Швеции, в Стокгольме.

Прошло несколько дней, как вдруг пришла весть, что Владимир Ильич едет в Россию вместе с другими эмигрантами и будет вечером 3 апреля в Петрограде. Эта весть была совершенно неожиданна для всех.

Петроградский Комитет и все отдельные члены нашей партии, узнавшие об этом известии, тотчас же приняли все меры, чтобы оповестить рабочих на заводах, солдат в казармах, матросов в Кронштадте. Газет в этот день не было, заводы не работали, почему и оповещать было очень хлопотно.

Часам к семи вечера мы собрались у здания Петроградского Комитета большевиков.

Пение революционных песен заливало улицы. Военные оркестры с двигавшимися армейскими частями бодрили и приподнимали настроение. Ясно было, что будет достойная встреча. И когда мы пришли к площади Финляндского вокзала, то вся она уже была заполнена рабочими и военными организациями. Прикатили и мощные броневики.

Когда мы подходили к платформе, в это время почти бегом прибыли в полном вооружении матросы. Оказалось, что они только что полным ходом пришли на рейд на ледоколе, так как на море был ледоход. Получив известие в Кронштадте, что в Петроград прибывает Владимир Ильич, матросы пробили «боевую тревогу». Весь матросский мир был через несколько минут под ружьем. Когда команды узнали, в чем дело, они радостными криками приветствовали ошеломившее своей неожиданностью известие, тотчас организовали сильные отряды для несения почетного караула на Финляндском вокзале и охраны личности Владимира Ильича. На самом быстроходном ледоколе они в ту же минуту отправили своих представителей. И они напрямик летели в Петроград, на рейде пересели на катера и вышли в Неву.

— Я прошу вас передать Владимиру Ильичу,—обратился ко мне офицер, командовавший почетным караулом матросов, — что матросы желают, чтобы он им сказал хоть несколько слов...

Минуты томительного ожидания тянулись слишком долго. И вот, наконец, завиднелись в туманной дали огоньки... Вот застучали колеса, забухал, запыхтел паровоз и остановился...

Мы бросились к вагонам. Из пятого вагона от паровоза выходил Владимир Ильич, за ним Надежда Константиновна, Зиновьев, еще и еще другие товарищи.

— Смирно! — понеслась команда по почетному караулу, по воинским частям, по рабочим вооруженным отрядам, на вокзале, на площади... Оркестры заиграли приветствие, и войска взяли «на-караул».

Мгновенно стихли человеческие голоса, только слышны были голоса труб оркестров, и потом вдруг, сразу, как бы все заколебалось, встрепенулось и грянуло такое мощное, такое потрясающее, такое сердечное «ура», которого я никогда не слыхивал»...

Владимир Ильич, приветливо и радостно поздоровавшись с нами, не видавшими его почти девять лет, двинулся было своей торопливой походкой, и когда грянуло это «ура» приостановился и, словно немного растерявшись, спросил:

— Что это?

— Это приветствуют вас революционные войска и рабочие,—кто-то сказал ему.

Ильич с нами подходил к матросам.

Офицер со всей выдержкой и торжественностью больших парадов рапортовал Владимиру Ильичу, а тот недоуменно смотрел на него, очевидно совершенно не предполагая, что ввсе так будет.

Я шепнул ему, что матросы хотят слышать его слово. Владимир Ильич пошел по фронту почетного караула, остановился, снял шляпу и произнес приблизительно следующее:

— Товарищи матросы! Приветствую вас. Я еще не знаю, верите ли вы всем посулам Временного Правительства, но я твердо знаю, что когда вам говорят сладкие речи, когда вам многое обещают—вас обманывают, как обманывают и весь русский народ. Народу нужен мир, народу нужен хлеб, народу нужна земля. А вам дают войну, голод, бесхлебье, на земле оставляют помещика... матросы, товарищи, вам нужно бороться за социальную революцию, бороться до конца, до полной победы пролетариата. Да здравствует всемирная социальная революция!

И он двинулся по шеренгам и рядам в «царские комнаты», где его приветствовали представители Петроградского Исполкома. Это приветствие, исходившее по обязанности от соглашателей-меньшевиков, было весьма кислое, официальное, явно лицемерное...

Лишь только Владимир Ильич вышел на под'езд вокзала и его заметили, грянуло вновь всепокрывающее потрясающее «ура». Оркестры музыки, всеобщее пение революционных песен, крики и возгласы—все слилось, в один певучий рокот, столь же грозный, как рокот океанской волны. Когда, наконец, массы затихли, Владимир Ильич тут же с крыльца произнес свое первое приветствие.

Броневая команда предложила ему войти в броневик, на котором они хотели доставить его в Петроградский Комитет большевиков.

Окруженный тысячными толпами рабочих, над которыми реяли бесчисленные знамена, Владимир Ильич медленно шествовал на броневике во главе этой своеобразной, самочинно из недр петроградского пролетариата вылившейся громадной демонстрации. Владимир Ильич несколько раз во время пути должен был говорить речи. Наконец, это шествие прибыло к помещению нашего Петроградского Комитета партии.

Владимир Ильич, усталый и, видимо, взволнованный всей этой встречей, которой он не ожидал, о чем тут же несколько надорванным голосом и говорил окружавшим его, расположился немножко отдохнуть, расспрашивал всех о событиях, работе, об организации...

Так вступил в революционный Петроград тот, кому суждено было зажечь огонь коммунистической революции во всех странах мира.

31 марта 1928 года

ЗАКЛЮЧИТЕЛЬНОЕ ЗАСЕДАНИЕ 5 ОБЛКОНФЕРЕНЦИИ ВЛКСМ

Последний день работы 5-й Областной конференции ВЛКСМ. Идет заключительное заседание... Заслушивается **доклад тов. Позднякова** о работе мандатной комиссии.

— На конференцию был представлен 361 мандат с решающим и 10 с совещательным голосом. Отдельные округа превысили эту норму и на конференции присутствует 381 делегат. Это положение мы урегулировали, поубавив совещательных голосов.

Основная масса делегатов по рождению относится к 1905—1909 годам. Из переростков только один — 1902 года...

— Это Шаравьев!—рассмеялся, за минуту до этого серьезный, зал. А тов. Поздняков продолжает:

— Количество девушек на 5 Обл. конференции по сравнению с 3-й и 4-й заметно возросло. Батраков, вместо 10 чел. бывших на 4-й конференции, теперь—31 чел., но остальная масса делегатов-крестьян численно уменьшилась. Уменьшилось также количество делегатов-нацмен.

Пролетарское ядро на конференции—74,3% ее состава.

Непосредственно с производства и от сохи—35,4% делегатов, 54%—платные работники комсомола.

По стажу—от «старой гвардии» комсомола, с 1917—20 г. г. на конференции 60 делегатов. Основную же массу на конференции составляют комсомольцы с 1921 по 1924 годы.

Выросло партядро. Членов и кандидатов партии на 3-й Облконференции было 75,2 %, на 4-й—81%, а на 5-й—86,9%. Комсомольцев-«рядовиков» на конференции—13,5%, секретарей ячеек 19%, райкомцев и окружкомцев—49%.

Уменьшилось, количество делегатов, имеющих общее среднее образование. На прошлой конференции их было 49, а теперь—39 чел., 89,5% нынешних делегатов имеют низшее образование А вот политучебой занимаются... только 31 чел.! Этого мало...

Делегаты, почти все—народ бывалый: 31% всего состава конференции уже участвовал на Облконференциях раньше.

Доклад мандатной комиссии утверждается быстро. Так же быстро, почти без поправок, прошло утверждение резолюции и выборы нового состава Обкомола. Поправки к резолюциям уже внесены раньше, в комиссиях, тщательно поработавших над этим еще утром.

Резолюции утверждены, но делегаты настороженно ждут чего-то... Так и есть: на трибуне—**секретарь Уралобкома партии тов. Шверник.** Горячей долго не прекращавшейся овацией встречает его зал.

А потом, в наступившей тиши долго звучал голос тов. Шверника.

И в ответ на коротенькое заключительное слово **тов. Шаравьева,** комсомольская конференция громко и стройно пела «Интернационал»...

А. ЮЖНЫЙ.

ПЕРВЫЙ ПЛЕНУМ ОБКОМА ВЛКСМ

Сейчас же по окончании областной конференции состоялся первый пленум вновь избранного Областного Комитета.

Первым вопросом—выборы секретаря.

Единогласно избирается т. **Шаравьев И.**

Переходят к выборам бюро, секретариата и распределению работы. **В бюро вошли:**

1) т. **Шаравьев И.** (отв. секретарь), 2) **Павлов Н.** (зав. орготделом), 3) **Ессяк П.** (зав. отд. труда и образования), 4) **Гусев** (Обком ВКП(б), 5) **Симбирцев** (представитель в Уралпрофсовет), 6) **Рунов** (зав. АПО), 7) **Сталь Д.** (секретарь Свердловского ОК), 8) **Васильев А.** (отв. редактор «На Смену»), 9) **Бубекин** (зам. редактора «На Смену»), 10) **Новиков** (пред. облбюро ЮП), 11) **Шац** (предвоенкомиссии).

Кандидатами: 1) **Миляев**, 2) **Петелин**

В секретариат: 1) **Шаравьев**, 2) **Павлов**, 3) **Ессяк.**

Кандидаты в секретариат: 1) **Симбирцев**, 2) **Рунов.**

Как проводить перевыборы бюро ячеек

Постановления 1-го пленума Свердловского Окружкома ВЛКСМ

Перевыборы бюро ячеек по округу начинаются 1 апреля.

В связи с решением 5-й Окрконференции о подборе актива, о повышении темпа и оживления комсомольской работы и придания исключительного значения кампании перевыборов бюро ячеек необходимо обеспечить проведение перевыборной кампании на основе максимального выполнения письма Обкомола, опубликованного в газете «На Смену» 23 марта 1928 г.

В отчетно-перевыборную кампанию нужно добиться того, чтобы решения 5-й Окружной конференции были приняты не в общих резолюциях и пунктах о необходимости и оживления и т. д., а в форме конкретных, практических, плановых мероприятий по проведению в жизнь решений конференции.

Максимально развернуть самокритику при отчетах или перевыборах бюро ячеек, решительно и своевременно бороться с фактами преследования, высмеивания, применения демагогических приемов и т. д. к членам союза выступающим с здоровой и правильной критикой работы, так и персонального состава работников.

Особое внимание обратить на подбор качественного состава бюро ячеек, добившись подбора подавляющего большинства секретарей цехячеек, не менее 60-70%, секретарей ячеек вообще и не менее половины состава бюро ячеек членов или кандидатов партии.

Добиться значительного сокращения % служащих и увеличения % рабочих в составе членов бюро ячеек, выдвижения новых растущих кадров актива обеспечить смелое решительное смещение с руководящей работы членов бюро ячеек не отвечающих современным требованиям активистов в комсомоле и не могущих обеспечить выполнение поставленных задач, повышения темпа и оживления комсомольской работы, разложившихся, неповоротливых и т. д., заменяя новым, партийно выдержанным, растущим активом из рабочих-бедняков и батраков.

Все перевыборные собрания, явка на которые будет меньше две третьих, действительных членов союза считаются неправомочными. Назначая новые перевыборы необходимо обеспечить персональное обсуждение и голосование кандидатур в члены бюро ячеек, одновременно борясь с вынесением при персональном обсуждении кандидатур, личных, склочных, демагогических, нездоровых и друг. выступлений.

Во всех ячейках округа проводится персональное извещение членов союза об отчетных и перевыборных собраниях.

В крупных производственных и в деревенских ячейках, создаются комиссии, задачей которых должна быть проверка работы ячейки и намечение конкретных мероприятий, приспособленных к местным условиям по проведению решений 5-й Окрконференции с вынесением содоклада к отчету бюро и проекта практических предложений по проведению решений конференции на общих собраниях ячейки.

Все перевыборные собрания ячеек района обслуживаются представителями райкомов и тем самым будет обеспечено выполнение письма Обкома и постановления Окружкома.

Выборы комиссий и обязательное ознакомление членов союза с директивой Обкома и ОК с задачами перевыборной кампании проводится на общем собрании ячейки не менее, чем за неделю до отчетного собрания.

Накануне весеннего сева

На „авось"—не надеемся!

В прошлом году посевная кампания в **Березовском с.-совете** (Ирбитский округ), началась с большим опозданием. Немногие крестьяне и комсомольцы сортировали свои семена к посеву. Большинство же крестьян еще надеялось на «авось». В итоге оказалось, что это «авось» так отозвалось на урожае, что и говорить не стоит.

Десятина пшеницы, посеянная отборным сортированным зерном давала урожаю более 100 пудов с десятины, тогда как засеянная непротравленным зерном—только 70 и менее.

Судя по опыту прошлого года, нынче, крестьяне Березовского с.-совета, подготовку к посевной кампании, начали еще в феврале. Комсомольская ячейка на общем собрании также обсудила вопрос о посевной кампании, потом был поставлен вопрос на общем собрании.

Важность посевной кампании усвоена достаточно. Кроме этого широко использована стенная газета. Затем, отдельные комсомольцы, вели индивидуальную работу и в результате крестьяне начали отсортировывать свои семена.

Используется триер сель-хоз. кооперации, он ежедневно загружен с утра до поздней ночи. Наряду с этим крестьяне Березовского земельного общества решили приобрести формалина и медного купороса для протравливания семян. Посевная кампания, нынче пройдет удовлетворительно.

П. БАСКАКОВ.

Сортируем...

Мичуринская ячейка ВЛКСМ (Еловского района) ведет подготовку к посевной кампании. **Каждый комсомолец приобрел плуг,** а также по постановлению ячейки должен протравить и отсортировать семена в своем хозяйстве. К работе по сортированию семян, уже приступлено. Приобретены семена корнеплодов (турнепса).

Ячейка приступила к разработке трудового плана посевной кампании по оказанию помощи бедняцким хозяйствам.

Халтурин.

Приобретают сеялку

(Чердынский район, В.-Камск. окр.)

В связи с посевной кампанией комсомольская организация развертывает работу. Отдельные комсомольцы начинают сортировать семенные материалы.

ЯЗЬВИНСКАЯ ЯЧЕЙКА КОЛЛЕКТИВНО ПРИОБРЕТАЕТ СЕЯЛКУ.

РК совместно с Риком проводит в Средине апреля 3-дневные курсы по вопросам посевной кампании и совещания комсомольцев-домохозяев. В деревенские ячейки выедут члены РК для налаживания организационной работы.

АН. Л.

ШКМ Урала, слушай!

В связи с посевной кампанией ИСЕТСКАЯ ШКОЛА КРЕСТЬЯНСКОЙ МОЛОДЕЖИ (Тюменского окр.), сделала многое.

Обслужено 6 сельсоветов, в которых учениками сделан доклад о посевной кампании. Выявлены желающие протравливать семена формалином, сортировать и т. д.

ЗАТЕМ ОРГАНИЗОВАНО ДВА КОЛЛЕКТИВНЫХ ТОВАРИЩЕСТВА ПО СОВМЕСТНОЙ ОБРАБОТКЕ ЗЕМЛИ.

ИСЕТСКАЯ ШКМ ВЫЗЫВАЕТ ДРУГИЕ ШКОЛЫ ПОСЛЕДОВАТЬ ИХ ПРИМЕРУ.

Н. САВИНЫХ.

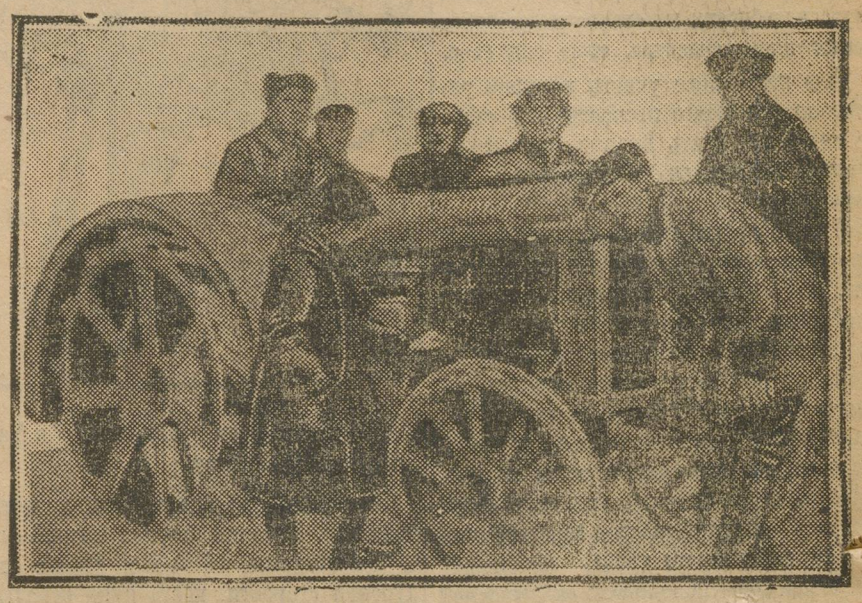

Пермские агрофаковцы изучают трактор

ОРГАНИЗОВАНЫ ДВЕ КОММУНЫ

(Варламовский район, Челябинского округа).

В с. **Таяндинском** подготовка к посевной кампании была начата своевременно, сначала вопрос проработали на пленуме с.-совета и на собрании бедноты. Большую роль в создании общественного мнения играет сельхозкружок, который ведет раз'яснительную работу среди населения.

В селе организованы две коммуны, они в первую очередь снабжены семенами и сельхозинвентарем. Имеющийся семенной материал сортируется. Перед посевом эти семена будут распределены между бедняцкими хозяйствами. В избе-читальне организован ряд бесед с крестьянами о посевной кампании.

М. Астапов.

ГОТОВИМСЯ К КОЛЛЕКТИВНОЙ ЗАПАШКЕ

Тугулымская ячейка (Тюменского округа), получив указания от райкома о посевной кампании, сразу взялась за дело.

Составлен план работы, в нем отдельным комсомольцам поручено провести кампанию по привлечению взрослых для коллективной запашки полей ККОВ'а.

Будет созвано собрание внесоюзной молодежи, на котором поставят вопросы: 1) Для чего нам нужно увеличить посевную площадь. 2) Для чего нужно протравливать и сортировать семена.

Отдельным комсомольцам дано задание увеличить площадь посева на 10—12%, а другим ввести травосеяние, посев корнеплодов и т. д.

Василисов.

НУЖЕН ЛИ КОМСОМОЛЬСКИЙ ВЕЧЕРНИЙ КОМУНИВЕРСИТЕТ

О воспитании комсомольского актива исписаны стопы бумаг, десятки прекрасных резолюций, высказано много наилучших пожеланий, но воз и ныне там.

Особенно плохо обстоит дело с учебой районного окружного актива. Необходимость политической учебы большинством актива усвоена. Но сведения по Свердловску показывают, что из сотен только десятки низового актива обучаются в разных звеньях партпросвещения и единицы из актива районного и окружного масштаба.

Почему? Мне думается, потому, что вечерняя совпартшкола районный и окружной актив не удовлетворяет. Заниматься в предметных кружках изучением отдельных вопросов, зачастую, трудно, так как нет элементарных сведений по историческим и другим общественным дисциплинам, без знаний которых трудно усваивать изучаемые вопросы.

Заниматься самообразованием, заочным обучением в об'еме совпартшколы II ст. или комуниверситета тоже трудно; для этого нужно не только доброе желание упорство, но и достаточный опыт навыков в работе над книгой, а последнего как раз и не достает у большинства нашего актива. Да и мест по разверстке мало.

Разве мало активистов сильных волей, упорных бралось за самообразование, за изучение отдельных серьезных вопросов и после двух трех месяцев кончали заниматься, потому что не хватало уменья самостоятельной проработки, без постоянной консультации, без постоянного руководителя?! Консультация же получаемая в разных научных кабинетах или у специально прикрепленных лиц, от случая к случаю, не могла оказывать постоянной необходимой помощи в учебе. Я сам испытал это на собственном опыте. Читал прорабатывал, писал очень много, а критическое усвоение вопросов было слабое.

Кроме того у актива есть стремление, и очень полезное стремление, получить элементарные сведения по естествознанию, физике необходимые для выработки марксистского мировоззрения. Получить практические навыки в работе над книгой и сведения по составлению устной и письменной речи.

Актив больно чувствует свою политическую неграмотность. Культурный рост молодежи, повышение ее запросов, зачастую, бывает в противоречии с культурным «багажем» знаний у активиста.

Культурная революция требует политически грамотного работника, если хотите универсального и высококвалифицированного мастера своего дела. Нельзя сейчас знать «вообще и в частности». Поверхностные ответы никогда не удовлетворяют. Актив ждет лучшей формы воспитания. В Москве создан специальный вечерний комуниверситет для комсомольского актива при Коммунистическом университете им. Свердлова.

У нас в Свердловске успешно работает вечерний коммунистический университет при УСКУ, но среди слушателей-комсомольцев—единицы, потому что вечерний комуниверситет не может удовлетворить даже тягу низового партактива.

Я предлагаю обсудить вопрос о возможности организации при Вечер. Ком. Университете специальной группы для комсомольского актива с будущего учебного года. В программу—включить кроме прохождения програмных дисциплин и проработку проблем комсомольской работы, увязанной с практикой. Для этого нужно будет применить опыт Москвы. Возможность создания такой группы реальна. По заявлению проректора УСКУ тов. ИНЦЕРТОВА создание такой группы осуществимо.

Я призываю актив, Свердловский окружком, Райкомы и другие организации высказаться по этому вопросу.

Комсомолу коммунистический университет нужен.

С. СЕРГЕЕВ.

ПРОИЗВОДСТВЕННАЯ ПЕРЕКЛИЧКА

Вызов обсудим на конференции

Губахинская ячейка ВЛКСМ (Кизел) принимает вызов Лысьвы, обвиняющей Губаху в посылке Лысьве сорного угля. Вызов лысьвенцев будет поставлен на производственной конференции юных горняков, назначенной на 8 апреля. После конференции ждите ответа.

При каких условиях вы работали?

Златоуст просит уточнить вызов

Ответ лысьвенцам

Прочитав ваш вызов с указанием плохого качества нашего инструмента, мы комсомольцы центрально-инструментального цеха Златоустовского механического завода, созвали специальное собрание. Выдвинули комиссию, которая вам и пишет. Но для окончательного ответа на вызов просим вас сообщить нам, при каких условиях наш инструмент ломается? Здесь нам интересно знать:

1. Что вы сверлили, какой № стали?
2. При каком обороте и подаче в минуту?
3. Как охлаждали сверло (смачивали) при работе?
4. Было ли сверло правильно закреплено?
5. Когда получили сверла?

То же самое и с метчиками. Если все эти условия вы нам сообщите через газету «На Смену», то мы вам дадим точный ответ о качестве, в настоящее время, наших сверл и метчиков.

Комиссия по ответу: РЕЙХ, ЗАБОРИН, ЖАБИН.

МИМО ГЛАЗ КОМСОМОЛА

Хозяйственники головотяпствуют, а комсомол молчит.— Больше десяти лет ржавеет котел, а ячейка даже не взглянет.— В печи Карабаша загружается плохая руда.

„Моет их дождь, засыпает их пыль“

На 85 раз'езде Пермск ж. д. около Кузнечихинского рудника стоят два паровых котла.

Стоят они еще с 1914 года. Ничем не прикрыты, подвергаются действию снега, дождя.

Сейчас котлы уже наполовину перержавели, некоторые части растащены.

Если эти котлы администрация Миасского золотопромышленного округа не уберет к лету, то они заржавеют совершенно.

Б. Трутнев.

Виноваты не рабочие, а администрация

Как-то раз приходит в завод управляющий Карабашским промышленным комбинатом т. Сухоруков, смотрит анализ меди попадает ему на глаза ватержакетный 11-процентный штейн, гов.Сухоруков и говорит старшему рабочему: «Чорт возьми, ни одна смена работать не умеет, потому и штейн бедный»

Действительно ли прав Сухоруков в том, что мы не умеем работать?

Недавно администрация завода выпустила распоряжение, по которому мастеру в обязанность вменяется выплавка в трех печах завода 700 тонн черновой меди. При этом надо строго следить за тем, чтобы руда содержала не менее 3 проц. меди, была достаточно хрупкой, без лишних примесей. Только этим путем мы бы и добились хорошего качества плавок.

Но как раз администрация свое распоряжение и не дает выполнять.

В завод привезли несколько вагонов руды, не соответствующей указанным требованиям. Несмотря на это администрация велела загружать ею печи. В результате 11-процентные штейны и получаются.

А вы, т. Сухоруков, говорите—мы не умеем работать.

Вредный.

НАЧИНАЕМ СМОТР-СОРЕВНОВАНИЕ

В ЗЛАТОУСТ И АЛАПАЕВСК ВЫЕЗЖАЮТ СОТРУДНИКИ РЕДАКЦИИ

Горшкова исключили неправильно

Горшковых десятки и сотни. Скорбные истории их исключения показывают, что к человеку мы подходим грубо, наплевательски. Нетоварищеское отношение к отдельным Степкам—открывает им двери из комсомола. Марка слабохарактерности, прикрепленная к Горшковым не оправдывает их исключения. Не забывать воспитывать Степок.

„Виновата и ячейка“

Тов. Сорокин (автор статьи) пишет: «Устраивается ли где-нибудь вечеринка, он (Горшков) — первый. Идут ли ребята на лыжах—Степка предводительствует, кричит, командует».

С какой стороны здесь виден Степан Горшков? С дурной или хорошей. По-моему с хорошей. Здесь виден комсомолец-организатор. Он первый на вечеринке, на лыжах, за ним все.

Горшков парень «не хулиган, не похабник». Горшков—веселый парень. И ни в коем случае «за свой слишком веселый характер» он не должен быть исключен из комсомола.

Правда, Горшков не платит членские взносы, делает прогулы, пьет «с горя». **У него слаба воля,** а «комсомолу не нужны безвольные люди». Но этот убийственный приговор, для всех подобных Горшкову применять нельзя, ибо частично вина падает и на ячейку.

Она должна была взять Горшкова в руки, перевоспитать его и закалить на комсомольской работе.

Но каким образом закалить? А вот каким. Горшков в ячейке один, а комсомольцев много и им вместе коллективно нужно было бы перевоспитать Горшкова.

Каждый комсомолец должен морально подействовать на своего товарища.

А ячейка вместо того, чтобы поставить Горшкова на правильную дорогу совершенно сбросила его с правильного пути.

Из Горшковых можно сделать полезных людей и хороших товарищей комсомольцев, но повторяю только длительной работой над ними.

Нужно общими силами помочь Горшковым, привлечь их к интересной работе, но не затаптывать в грязь.

А. ТАЕЖНЫЙ.

ВЕДЬ ЧЕЛОВЕК НЕ СОБАКА!

Следовало ли исключать Степку из комсомола? По моему мнению, нет.

Таких Степок среди молодежи очень и очень много. Они, правда, слабовольны, но тем не менее комсомолу преданы.

У Степки была своя комсомольская ячейка, которая и должна была дать ему воспитание, сделать его человеком с сильной волей.

— Это называется «расстрелять безвольность».

Но ячейка поступила, как охотник с плохо выдрессированной собакой, если она не идет за дичью ее пристреливают.

Ячейка дала Степке сначала выговор, а потом вспомнила про членские взносы и исключила. А кто виноват в том, что парень не платил взносы?—Ячейка не требовавшая их в продолжение целого года.

Степки по существу—сырой материал и надо суметь их разработать.

Ячейка поступила неправильно, тысячу раз неправильно. Веденеев.

БОЛЬШЕ ЧУТКОСТИ

Нельзя без искреннего волнения читать статью тов. Сорокина. «Комсомолу не нужны безвольные люди». Но, где же безволие у тов. Горшкова? Его характеристика как раз показывает, что он прекрасный токарь, хороший товарищ, завоевавший авторитет даже у старых работниц. **Парень только не умеет быть дисциплинированным.**

Нам действительно нужен сильный духом и телом человек, но путем исключения этого не добиться. Ячейка, в которой состоял Горшков, очевидно, привыкла не учитывать индивидуальных особенностей своих членов, подходила к ним казенно, схематично, по-анкетному, безусловно забывая, что в каждом, кроме всего прочего, пускай, несогласно с «буквой закона», есть свое особенное, человеческое.

Интересно знать есть ли в ячейке, где состоял тов. Горшков «Синяя Блуза», живая газета и т. д.? Если есть, то прямое головотяпство было не использовать Горшкова в юнсекции. Ему давали обязанности старосты кружка профтехобразования — «ты вот слишком весел, так посиди за журналом, наберись серьезности» и эта загрузка Горшкова также показывает нечуткость к нему ячейки.

Во всей истории виноват не Горшков, а казенное постановление райкома и бюро.

Ким Октябрев.

СТЕНГАЗЕТЫ—НА БОЕВУЮ НОГУ!

Начинаем производственный смотр Златоуста и Алапаевска.

Сейчас же надо подумать об обеспечении каждой стенгазете более частого, регулярного выхода (даже через три дня). Если редколлегия сама это выполнить не в силах, следует дать ей в помощь новых ребят.

Стенгазеты должны организовать сбор материала в цехе. Через стенгазету необходимо выставить больные вопросы цеха, вскрыть их.

Если в каждом цехе молодежь завода организуется вокруг стенгазеты и через нее проследит,—почему продукция завода, проходя через этот цех становится дороже на столько-то процентов,—будет хорошо. Весь стенгазетный материал пойдет и в «На Смену».

Через стенгазету можно будет также проследить, как молодежь участвует в рационализации, как помогает улучшать производство.

Юнкоровские кружки заводов должны также организовать свою работу вокруг смотра, помогать в выпуске стенгазеты, выставить через нее ряд интересных для смотра вопросов, обязательно писать в «На Смену». ГОРСК.

Обязанности смотровой комиссии

При проведении смотра-соревнования Златоуста — Алапаевска большую роль суждено сыграть организованным в каждом из этих заводов смотровым комиссиям.

Прежде всего, на смотровую комиссию ложится ответственнейшая нагрузка — помочь редакции выявить и обрисовать все намеченные в плане смотра-соревнования вопросы. Для выполнения этого, смотровая комиссия держит постоянную связь с представителем редакции, подчиняется его руководству.

На такое-то число, скажем, на 8-е апреля, у редакции намечена разработка темы о прогулах. Что тут обязана делать комиссия? Во-первых, широко раз'яснить у себя в цехе, что нужно писать заметки—почему молодежь гуляет, кто больше гуляет и т. д. Во-вторых заняться сбором заметок, затем сдавая их представителю редакции.

Во время смотра на Алапаевском и Златоустовском заводах будет проведено несколько совещаний молодежи, конечно, организация и созыв их в первую очередь дело комиссии.

Следует помнить, что за обрисовку положения своего цеха и за проведение смотра в каждом отдельном цехе в первую очередь отвечает смотровая комиссия. Л. Б.

Молодой рабочий Златоуста и Алапаевска!

НА-ДНЯХ НАЧИНАЕТСЯ СМОТР-СОРЕВНОВАНИЕ ВАШИХ ЗАВОДОВ.

УЖЕ СЕЙЧАС ПОРА НАПИСАТЬ ЗАМЕТКУ ПО ВСЕМ ВОПРОСАМ СМОТРА.

УЖЕ СЕЙЧАС СЛЕДУЕТ ВНИМАТЕЛЬНО ПРОВЕРИТЬ, НАСКОЛЬКО ТЫ ГОТОВ К СМОТРУ.

ГАЗЕТА ЖДЕТ ОТ ТЕБЯ МАТЕРИАЛА. НЕ ДОЖИДАЙСЯ ОФИЦИАЛЬНОГО НАЧАЛА СМОТРА.

ПИШИ: О ТОМ, КАК ТЫ ЖИВЕШЬ, РАБОТАЕШЬ И УЧИШЬСЯ.

О ТОМ, КАК ПОМОГАЕТ КОМСОМОЛ ТВОЕЙ УЧЕБЕ.

О ТОМ, НАСКОЛЬКО СОЗНАТЕЛЬНО ОТНОСИШЬСЯ ТЫ И ТВОЙ ТОВАРИЩ К ЗАДАЧАМ РАЦИОНАЛИЗАЦИИ СВОЕГО ЗАВОДА.

РЕДАКЦИЯ «НА СМЕНУ».

ГОТОВЬТЕСЬ К ЛЕТУ

Сезонник требует внимания

В прошлые годы комсомольские организации не могли похвалиться хорошей работой среди молодежи, занятой на различных сезонных работах. Этому участку работы, почти повсеместно, не уделялось ни достаточного внимания, ни достаточно хороших сил. Вместе с тем, стоит ли доказывать большую серьезность этой работы. Каждому известно, что сезонники в большинстве своем пришельцы из деревень. Большая масса их появится в больших городах чуть ли не впервые.

Эта масса мало знакома с тем, что такое профсоюз, мало знакома с значением профсоюзной работы, с значением тех строительных работ, в которых они принимают участие. Такой вопрос, как значение поднятия производительности труда они должно быть услышат впервые. Следовательно, серьезность работы среди сезонной молодежи очевидна.

В чем должна состоять эта работа? На какие участки этой работы должно обратить серьезнейшее внимание?

В политработе надо добиться того, чтобы сезонник, участвующий в работе по постройке той или иной фабрики разбирался в значении своей работы. Это значит, что он должен знать—что он строит, что это за постройка, для чего эта постройка, какое значение она имеет для нашего советского государства.

С другой стороны, нужно добиться того, чтобы молодой сезонник был в курсе общих вопросов капитального строительства, понимал бы, что его работа—это частичка общей большой работы по строительству социализма в нашей стране.

Большое значение приобретает среди сезонников и культурная работа. Нужно учесть, что время сезонной работы—это единственное время, когда молодой сезонник может приобщиться к городской культурной жизни. До революции получалось наоборот. Водка, драки и беспросветная матерщина, — вот из чего состояло свободное время сезонника. Но тогда о культурной работе никто не заботился. Сейчас не то время и комсомольские организации должны это учесть.

Надо организовать красные уголки в казармах, где живут сезонники, надо организовать работу в этих уголках. Живые беседы, вечера вопросов и ответов, концертные выступления, живые газеты—все это должно быть организовано и организовано в таких формах, которые бы наилучшим образом удовлетворяли сезонника.

Особенное внимание надо обратить на санитарную пропаганду. Чистоте в казарме, опрятности и более культурному виду житья-бытья жизни сезонника должна быть посвящена наша работа.

Не меньшее значение имеет также экономическая работа среди сезонников. Особенное внимание должно быть уделено медицинской помощи сезоннику. В этом отношении нужно постараться оградить сезонника от возможности превращения его в жертву всяческих волокитных «историй», которые нередки у нас и в области медпомощи. Нужно будет энергично добиваться открытия специальных медпунктов в местах большого скопления сезонных рабочих.

Сухомятка — удел сезонника. Но этот удел можно легко расшибить вдребезги, если энергично взяться за организацию общественного питания сезонника. В этом отношении нужно будет добиваться развертывания сети столовок Наркомпита среди сезонников, отпускающих обеды по доступной сезоннику цене.

А. КИР.

НАУКА и ТЕХНИКА

На Урале есть уголь

Разведки под Алапаевском

Уже давно установился взгляд, что угольные запасы Урала очень скромны; здесь преобладают антрацит и бурые угли, непригодные для выплавки металла в домнах.

Правда, кое-где, в частности на восточном склоне, находили и коксующиеся, но спокойных залеганий их не попадалось.

В одну из геологических катастроф Урал оказался под водой. Постепенно эти остатки лесов оказались закрытыми другими отложениями, известняком и т. д. Они обуглились и образовали уголь. В период последующих катастроф эти угольные пласты были очень сильно измяты, что и помешало их отыскать.

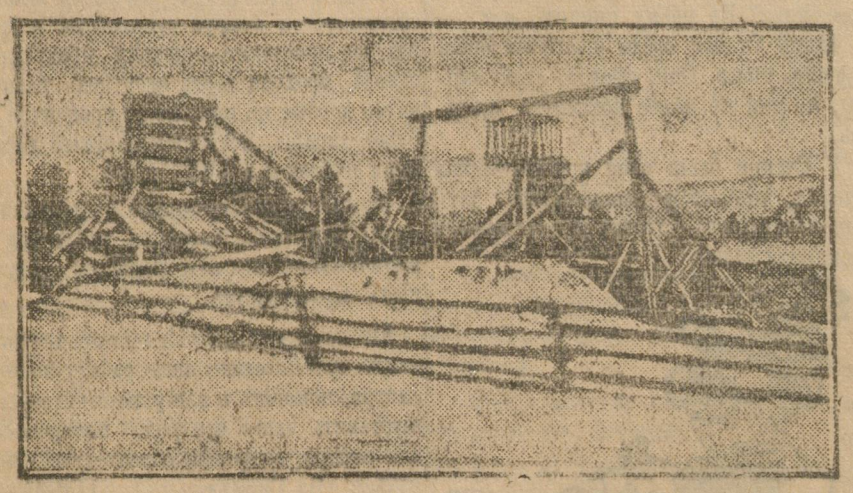

Заводы Урала работали на древесном угле и в результате двухсотлетнего истребления леса были истощены.

В начале революции обратили взоры на восток, где в Кузнецком бассейне имеются прекрасно коксующиеся угли, но везти их за 2.000 км. представляло и представляет значительные трудности, главным образом, с точки зрения дороговизны.

В 1927 году один из известных горных инженеров края, Н. С. Михеев, решил начать разведки на коксующийся уголь в Алапаевском горном округе. Он стал искать его там, где никак не ожидали спокойных залеганий, — под крестьянскими полями одной из глухих деревушек восточного склона. На небольшой сравнительно глубине уголь и был найден.

Когда-то давно в этом месте бушевал океан, а вместо Уральского хребта стояли острова. На них росли огромные хвощи и великолепные лепидодендроны (растения древнейших времен).

В настоящий момент Алапаевский горный округ ставит здесь серьезные разведки—пробито несколько сот буровых скважин, шурфы и две шахты. Наиболее мощный пласт угля встречен шахтой № 1. На рисунке видно надшахтное здание и примитивный ворот (справа) с конной тягою, служащий для вытягивания бадьи.

Этот уголь даст прекрасное топливо для целого ряда заводов, работающих на минеральном горючем. В случае мощности залеганий этого угля встанет реально вопрос о создании новых металлургических заводов на Урале.

Разведки только-что начаты. Насколько месторождение будет постоянным,—ручаться пока нельзя, но все наблюдения говорят за то, что чем дальше вглубь, тем лучше уголь как по мощности, так и по качеству.

Уже сейчас Алапаевский завод начинает пользоваться этим углем, добываемым попутно при разведке.

Б. З.

Наши достижения

КИРПИЧ С ОПИЛКАМИ

На многочисленных лесопильных заводах нашей страны в качестве отбросов остается огромное количество древесных опилок, которое не всегда может быть рационально использовано в качестве топлива. В настоящее время строительный комитет ВСНХ СССР решил приступить в виде опыта к изготовлению пористого кирпича, для производства которого применяются древесные опилки.

Опилки смешиваются с глиной, затем формируется кирпич и подвергается обычному обжигу. При обжиге опилки сгорают и в результате получается пористый кирпич. Главлесбумом сейчас выясняется количество свободных опилок на лесопильных заводах, могущих быть переданными для этой цели на кирпичные заводы.

Новости науки и техники

КРАН-ВЕЛИКАН

В порту города Филадельфии (Соединенные Штаты С. Америки) построен величайший в мире береговой портовый кран. Этот кран приводится в движение электричеством и свободно поднимает груз весом в 350 тонн. На пробе кран был испытан с перегрузкой в 25 проц., т. е. поднял груз в 438 тонн.

На кране имеется лифт для подъема людей на кран до его вершины. Высота будки управления над землей 76 метров. Кран весит около 4000 тонн. Сборка крана производилась несколько недель. Обошелся он в 1 миллион долларов (около двух миллионов рублей).

— **Электрический телескоп** предложен к постройке американским астрономом **Д. Менцелем.** Изобретатель предлагает использовать для усиления изображений электрические токи, применяемые при дальновидении.

— **Небьющиеся лампы** установлены в С. Штатах С. Америки для освещения одного из техасских аэродромов. Лампы укрепляются над поверхностью земли на гибких стержнях. Когда на лампу налетает аэроплан и задевает ее, стержень отгибается в сторону и лампа избегает таким образом поломки.

БОРЬБА С ДЫМОМ В ГОРОДАХ

В последние годы за границей обращено серьезное внимание на очищение воздуха крупных городских центров, в непосредственной близости от которых расположены фабрики и заводы, употребляющие угольное топливо.

ДЫМ-РАЗРУШИТЕЛЬ

На первый взгляд безобидный дым фабричных труб, к которому прибавляется дым бесчисленных городских домовых топок, насыщает воздух значительным количеством угольной пыли и сажи, вредно отражаясь на здоровьи городских жителей.

Мало того, сырой уголь (обычное промышленное топливо) при сгорании выделяет сернистый газ, который, окисляется кислородом воздуха в серную кислоту. Осаждаясь на стенах домов, на памятниках и всевозможных сооружениях вместе с сажей и мельчайшими частицами несгоревшего угля, эта кислота медленно, но неуклонно раз'едает строительные материалы, подтачивает памятники и т. д., оставляя свой разрушительный след и на камне, и на дереве, и на металле.

Наконец, дым в крупных промышленных районах уменьшает силу дневного света, вызывая необходимость в усиленном искусственном освещении, а также наносит существенный вред растениям, скрывая от них солнечные лучи и т. д.

Дымят....

НАДЫМИЛИ 3 МИЛЛИОНА ТОНН

По последним подсчетам в одном департаменте Сены (Франция) ежегодно разносится в воздухе около 200.000 тонн сажи и копоти, насыщенных серной кислотой. В Ливерпуле (Англия) на каждый квадратный километр осаждается в год 240 тонн угольной пыли; в Нью-Кестле—230 тонн, в Лондоне—100 тонн; в общем итоге во всем Соединенном Королевстве в год разносится в воздух около 3.000.000 тонн угольной сажи и пыли, одна пятая часть каковой количества приходится на фабричные трубы, а четыре пятых на домашние топки.

БОРЬБА С ДЫМОМ—БОЕВАЯ ЗАДАЧА

У нас в СССР, где ежегодно вблизи крупных промышленных центров воссоздаются и вновь сооружаются всевозможные фабрики и заводы, этот вопрос, являющийся не только вопросом гигиены больших городов и предохранения строений от разрушения, но и вопросом экономии топлива, тоже должен привлечь к себе внимание соответствующих специалистов.

Правда, в СССР (исключая каменноугольные районы) каменный уголь пока что редко применяется для домашних топок; но, с проведением в жизнь вопроса теплофикации городов и с постепенным переходом домов на центральное отопление, значительно более экономичное и рациональное,— дело очищения атмосферы от вредоносных механических засорений неминуемо встанет в ряды наиболее боевых задач городского благоустройства.

КАК ОЧИСТИТЬ ВОЗДУХ

Проблема очищения городского воздуха может быть разрешена тремя путями: 1) отказом от сырого угля, с переходом на кокс, полукокс или антрацит, дающие наиболее полное горение при минимальном количестве уносимых в трубу частиц, 2) применением всевозможных фильтрующих и задерживающих частиц угля устройств и 3) правильным уходом за топками при зарядке их сырым углем. Первый из этих путей не всегда может быть на практике избран из-за отсутствия под рукой соответствующего топлива, а также вследствие его дороговизны (антрацит). И потому на Западе и в Америке борьбу с дымом ведут преимущественно при помощи дымопоглотительных устройств и рационального ухода за топками.

ДЫМОГЛОТАТЕЛИ

Дымопоглотительные устройства бывают самых разнообразных систем и по принципу своего действия подразделяются на 3 основных типа:

Центробежные дымопоглотители, в которых дым получает быстрое круговращательное движение, причем, все твердые частицы отбрасываются к наружным стенкам и выходят в специальный отводной рукав. Подобный дымопоглотитель, установленный при выходе газа на крупной паросиловой установке в **Роншаме** (Франция) собирает **в день до 22 тонн угольной пыли, сажи и пепла.**

Масляные дымопоглотители, где дым прогоняется через ряды трубок, внутренние стенки которых покрыты тонким слоем какого-либо растительного или минерального масла. При проходе по этим трубкам 9/10 твердых частиц осаждаются на стекающем масле и выносятся последним в специальный бак, где масло фильтруется и вновь подается в резервуар, откуда оно снова переходит в трубки.

Электрические дымопоглотители основаны на свойстве наэлектризованных тел притягивать к себе мелкие частицы.

УХАЖИВАНИЕ ЗА ТОПКАМИ

Не последнюю роль в вопросе бездымных дымовых труб играет дело рационального ухода за топками: при правильной погрузке в топки угля, хорошем шуровании и ровной и достаточной тяге сгорание топлива в топке производится почти полностью и продукты горения выходят из трубы почти без примеси твердых частиц.

ИВ. КОМАРОВ.

Колыбель радио-техники

(Научно-популярный очерк).

Алло, Алло:—Говорит мощный передатчик радиостанции имени Коминтерна... ежедневно слышат тысячи радиолюбителей. Каждый знает, что этот передатчик находится в Москве, на Шаболовке, что его мощность 40 киловатт и волна 1.450 метров. Но далеко не всякому известно, кем и где построен.

ТАМ, ГДЕ РОДИЛОСЬ СОВЕТСКОЕ РАДИО

Слыхали ли вы о Нижегородской радиолаборатории, которая почти целиком выстроила этот передатчик?

В Нижнем-Новгороде на одной из его улиц приютилось небольшое здание: «Нижегородская радиолаборатория имени Ленина». Обыкновенное здание, ничем не отличающееся от других. Разве только две мачты привлекают внимание проходящего. Но зато внутри, в лаборатории кипит кропотливая творческая работа.

Сколько ценных радиоизобретений увидел мир за последние годы. И Нижегородская лаборатория стоит на одном из первых мест в смысле радиоизобретений. Мощная стокиловаттная лампа им. Ленина и маленькая лампочка «Малютка», передатчик «Большого Коминтерна», «Малый Коминтерн» — все это дети лаборатории. Начиная от самых небольших усовершенствований в любительской аппаратуре и кончая трансатлантическим передатчиком на короткие волны — все родилось в Нижнем - Новгороде. Как далека первая катодная лампочка системы Бонч-Бруевича от громадной катодной машины в 100 киловатт, выпущенной радиолабораторией.

Вся наша радиотехника ведет начало от лаборатории Нижнего-Новгорода. Ею выпущены все сорта любительских и промышленных ламп. В ней же Бонч-Бруевичем изобретен статический микрофон, безвоздушный конденсатор и много других ценных изобретений.

Таков путь детища Октября — «радиолаборатории имени Ленина». **Ей по праву присвоено имя Ленина.** В годы разрухи и голода организовывалась лаборатория. Владимир Ильич в своем письме к Бонч-Бруевичу писал, что дело, которое делает лаборатория, об'единяет весь мир.

«Стройте газету без бумаги и расстояния» — писал Владимир Ильич в своем письме. Благодаря стараниям Ильича и упорной работе сотрудников, — лаборатория прошла годы разрухи и превратилось в гордость Советского Союза.

«АЛЛО—ГОВОРИТ НИЖНИЙ»

Эту фразу услышал советский радиолюбитель около года тому назад. Давалась пробная передача через мощный передатчик «Большой Коминтерн», сделанный в Нижегородской лаборатории.

Там же он и испытывался. Первые письма слушателей были полны восторга и приветствий. Это был праздник всего Союза. Самый мощный передатчик! Радиолюбитель-нижегородец пишет, что он услыхал пробу новой станции «до ужаса» громко.

Праздник скоро превратился в серые будни и напряженную работу. Передатчик нужно было перевезти в Москву. Забили громадные ящики, нагрузили их на платформу и «Большой Коминтерн» поехал в Москву.

Сколько было неудач при установке передатчика. Казалось, нельзя было преодолеть трудности, связанные с повышением мощности.

Передатчик показал рекордные результаты передачи на дальнее расстояние.

«ЧУДЕСА» РАДИО

Собственно говоря, никаких «чудес» радиолаборатория не делает. В ней происходит упорная и напряженная научная работа и практика. Но достижения лаборатории настолько велики и поразительны, что они не укладываются в разряд обыденных вещей, так что поневоле хочется их назвать «чудесами».

Успех нашей Нижегородской радиолаборатории им. Ленина руководимой профессором-изобретателем Бонч-Бруевичем признан и за границей. Лаборатория — очаг связи Советского Союза со всем миром.

НОВЫЙ АВТОМОБИЛЬ ФОРДА

Генри Форд выпускает новый тип автомобиля, новая модель имеет изящный внешний вид и хорошую внутреннюю отделку. При пробных поездках машина развивала скорость 90—100 километров в час и показала себя исключительно покойной и бесшумной.

Пока на одном из фордовских заводов (Ривер-Руж) заново оборудована сборочная мастерская, которая и производит сборку новой машины. Пока имеется только один конвейер и производительность его равна 500-600 автомобилей в день. Производство будет энергично развертываться и в конце лета предполагается выпускать **по 10.000 машин в день.**

„Христов праздничек" приближается

Комсомольцы, готовьте отпор поповскому наступлению!

Как организовать кампанию

НЕ НУЖНО «СВОЕЙ» ПАСХИ.

1. Кампания **не должна** развертываться под лозунгом «Комсомольской пасхи». Нам **не следует** создавать среди масс рабочих и рабочей молодежи представление, что мы хотим установить какую-то особую советскую пасху. Кроме этого, лозунг «Комсомольская пасха» отталкивает взрослых рабочих и тем самым суживает охват и размеры кампании.

Антирелигиозная работа должна стремиться **отвлечь внимание трудящихся от религиозных и сектантских организаций**,—на это должно быть направлено все внимание комсомольских организаций.

2. Необходимо стремиться к возможно большему охвату антипасхальной агитацией широких масс трудящихся и не сосредоточивать всю кампанию исключительно в клубе или избе-читальне, выносить в цех, семью,—организуя цеховые вечеринки и т. д., на улицу—шире используя театр, кино, эстраду, цирк.

3. Всю работу необходимо проводить в строгой согласованности с союзом безбожников.

АНТИПАСХАЛЬНЫЙ ВЕЧЕР БЕЗ ДОКЛАДА.

4. В организации кампании надо предусмотреть следующее:

а) Проведение инструктивных совещаний, снабжение ячеек литературой, подготовка докладчиков и художественных постановок, сговор с театрами о пасхальных постановках, выработка планов концертов и вечеров, сговор с местными радиостанциями о плане передач докладов и концертов во время антипасхальной кампании.

б) Проведение раз'яснительной агитационной работы: антирелигиозных докладов, бесед, антирелигиозных экскурсий в музей, диспутов, вечеров.

Вся раз'яснительная работа должна закончиться так, чтобы антипасхальный вечер прошел без доклада.

В эти вечера следует только организовывать художественные театральные постановки, киносеансы, эстраду, концерты и т. д.

5. В клубе необходимо провести следующие мероприятия:

а) Приурочить к кампании проведение всевозможных конкурсов: конкурс на лучшего гармониста, рассказчика, плясуна, организовать шахматные турниры, физкультурные, стрелковые состязания и т. д.

б) Организовать ряд диспутов с широким привлечением взрослых рабочих, примерно, на такие темы: «должен ли рабочий сынишку-пионера посылать говеть и исповедываться» и т. д.

в) В антипасхальную ночь необходимо использовать клубные громкоговорители и оркестры для обслуживания прилегающих улиц и площадей.

г) В крупнейших клубах города желательно организовать в ночь под пасху маскарады и широко использовать фейерверки, бенгальские огни и т. д.

ЧТОБЫ БЫЛО ВЕСЕЛО

6. Организациям надо обратить **самое широкое внимание на популяризацию клубных вечеров и всех мероприятий среди масс рабочих**, выпустив соответствующую афишу: где, что устраивается, разослать именные пригласительные билеты, использовать широко рекламу и т. д.

7. В день получки ячейкам необходимо организовывать среди рабочих распространение как антирелигиозной литературы, так и билетов в театры на предпасхальный вечер, в кино и, кроме художественных вечеров в клубе, на товарищеские цеховые вечеринки—вскладчину.

8. Совместно с политпросветами и с профсоюзами в ночь под пасху надо стремиться установить на площадях кино-передвижки, достать духовые оркестры, организовать эстрадные выступления позаботиться о фейерверке, установить громкоговоритель, выпустить световую газету.

УРОЖАЙ ЗЕМЛЕ—НЕУРОЖАЙ ПОПУ

9. В деревне, увязывая антипасхальную кампанию с посевной, с популяризацией агрономических и естественно-научных знаний, противопоставлять праздник «первой борозды»—пасхе, подчеркивая реакционность последней и значение праздника «первой борозды», как праздника новой деревни

10. К участию в антипасхальной кампании в деревне в большей степени следует привлечь местного учителя, агронома, врача, шефскую организацию, крестьянский беспартийный актив членов сельскохозяйственного кружка

11. В избе-читальне для антипасхальных вечеров надо практиковать следующие формы работы:

а) Организация кинопередвижки.

б) Организовать обмен драмкружками между соседними селами.

в) Организовать шашечные турниры, конкурсы гармонистов, стрелковые состязания между соседними селами.

12. Также необходимо приурочивать к пасхальной неделе массовые мероприятия по проведению праздника «первой борозды» там, где это возможно по климатическим условиям.

ВМЕСТО ЦЕРКВИ—ИНТЕРЕСНЫЙ СБОР.

13. По линии пионеров рекомендовать отрядам организацию общих сборов в те часы, когда детей посылают святить пасхи и куличи, **сделав этот сбор наиболее интересным.** Для того, чтобы отвлечь пионеров и детей от посещения церкви, поставить вопрос перед форпостами и школами об организации в канун пасхи вечеров по школам и ведения до этого соответствующей раз'яснительной работы, практикуя созыв родителей, выработав заранее вместе с органами АПО план антипасхальной кампании в школах соцвоса. В отрядах до праздничных дней провести примерно следующие беседы:

а) Почему коммунисты и комсомольцы празднуют 1-е мая, а не пасху.

б) Как должен держать себя пионер в семье на пасху.

в) Кулич и пасха вкусная вещь, неужели пионерам нельзя разговляться.

ГДЕ ВЗЯТЬ МАТЕРИАЛЫ.

14. Конспекты тем, антипасхальных докладов опубликованы в №№ 2 и 3 «Комсомольского Агитпропработника».

15. Для художественных вечеров в клубе и для докладов рекомендуется использовать «Антирелигиозный сборник», изданный к антипасхальной кампании центральным советом союза безбожников.

Материалы для постановок в избе-читальне рекомендуется взять из вышеупомянутого сборника, изданного ЦСБ.

АПО ЦК ВЛКСМ.

ВЫЧИСТИТЬ МУСОР

Приближается один из самых больших поповских праздничков.

Через две недели зазвенят колокола по всем церквам и церквушкам, загнусавят «Христос воскресе» попы и все их прислужники, а «честные христиане» начнут лобызать друг друга в щеки, губы и прочие места, поздравляя с христовым праздником. Разольется пьяное море водки, пива и самогона.

Нельзя закрывать глаза на то, что еще многие рабочие, а еще больше—крестьян, любят «справить праздничек как следует». Да вот—чего уж больше? Пишет наш юнкор **Вилы:**

— Комсомольцы Северского завода показали пример, как проводить антирелигиозную пропаганду и бороться со старыми обычаями. На масленице, во главе с бюро и секретарем ячейки поехали кататься на лошадях.

Так у нас ведут антирелигиозную работу даже некоторые комсомольцы.

В эту антипасхальную кампанию нам нужно добиться наибольшего отвлечения рабочего и крестьянина от церкви и церковного праздника.

Нам необходима самая упорная борьба с религиозным влиянием, с религиозными предрассудками, с обрядами и церковными и бытовыми. Религия тормозит культурный рост масс, тормозит наше социалистическое строительство.

Религия—мусор на пути культурной революции. Мусор, который надо вычистить и убрать без остатка.

Основным содержанием нашей антирелигиозной работы должно быть раз'яснение задач культурной революции и необходимости борьбы с религией.

Нужно принять самое широкое участие в работе союза безбожников, вливая туда активные комсомольские силы и пропагандируя вступление в союз.

В деревне необходимо доказать крестьянину, что только мероприятия советской власти, основанные на науке, улучшают и перестраивают сельское хозяйство, в то время, как религия, церковь с молебнами и водосвятиями мешают этому.

Уголок юнкора

ЕЖЕНЕДЕЛЬНАЯ ИЛИ НЕПРЕРЫВНАЯ?

Проходившее в марте, всесоюзное совещание юнкороргнизаторов, обсуждая вопрос о стенной газете, пришло к единодушному мнению!

— «НАМ НУЖНА ЕЖЕНЕДЕЛЬНАЯ СТЕННАЯ ГАЗЕТА, БОЕВОЙ ОРГАН МОЛОДЕЖИ ДАННОГО ПРЕДПРИЯТИЯ».

Почему совещание одобряя еженедельную стенновку, оставило вне внимания, газету «непрерывную»?

Непрерывная газета не выгодна тем, что в ней нельзя ставить больших вопросов, которые бы били по недостаткам, ярко характеризовали положительные факты.

Форма непрерывной газеты застряла на одном месте. Вновь помещаемый материал трудно отличить от старого. В непрерывной газете труднее проявить инициативу, дать ход творческой мысли стенгазетчика. Стенгазета одной формой жить не может. В непрерывной газете нельзя группировать материал, делать подборки по отдельным вопросам.

Гораздо эффектнее будет, если мы подберем ряд фактов, скажем о плохой работе клуба и резко, с практическими предложениями, поставим вопрос, а «какова-жа наша культработа?». И хуже будет, если в «непрерывной» изо-дня в день, через день, будем писать по пять строчек, о различных мелочах клубной работы.

Безусловно, мы не против непрерывной газеты, в ряде мест она привилась хорошо. Ниже помещаем материал К. Ленского о газете Пермского рабфака. Ребята сумели поставить газету. И если она удовлетворяет, то надо продолжать издавать «непрерывную».

Но в основном, наш курс, надо держать на ОБЫЧНУЮ, ПЕРИОДИЧЕСКУЮ СТЕННУЮ ГАЗЕТУ, ВЫХОДЯЩУЮ РЕГУЛЯРНО 1 РАЗ В НЕДЕЛЮ. НА ОБ'ЕДИНЕНИЕ ВОКРУГ ТАКОЙ СТЕНГАЗЕТЫ КАДРА ЛЮБИТЕЛЕЙ-СТЕНГАЗЕТЧИКОВ.

О том, что еженедельная газета не представляет трудностей в издании, что ее можно хорошо поставить, мы напишем в ближайшем уголке юнкора.

Б. БАЯНОВ.

От редакции: Юнкоры! Присылайте заметки, поделитесь своим опытом. Как у вас поставлено дело с выпуском стенгазеты? Какая стенгазета более интересует молодежь, «непрерывная», или обычная, периодическая?

„БОЙНИЦА" БЬЕТ...

(Перм. Рабфак).

«Бойница»... Что-то слышится боевое, ударное в этом слове. Пермский рабфаковец знает свою «Бойницу». Это она метко бьет по быту рабфаковцев. Это она борется за академику, за дисциплину.

Фронтов у «Бойницы» много. Бьет упорно. Бьет в цель.

Некоторые ее не любят, а другие чувствуют друга, передатчика рабфаковской жизни. Одни говорят:

«Ничего себе газетка!». Другие: «Уж больно мелкие факты есть в газете»...

— Да! Есть они,—отвечает редколлегия. Знаем! А вот, ты, скажи, если ребята, курят в комнате, это мелочь? Да?

— ?

— Ничего подобного! А, знаешь ли ты, что этот дым, этот яд заражает других? Много надо усилий, чтобы убедить, что это не мелочь. Рабфаковцы еще не все знают, что стенгазета не должна заниматься «международными масштабами», а разрешать вопросы местной жизни.

Посмотрим как работает редколлегия.

Раньше вот жаловались: «Мало заметок от студентов». А сейчас? Посмотрим.

— Сегодня в пять заседание...

— Хорошо...

Быстро к следующему: «Сегодня в пять».

— Хорошо!

Пять часов, все в сборе. Разбились по отделам. Так идет работа 3 месяца.

3 месяца не шутка! И чуть ли не каждую неделю три, четыре вечера для стенгазеты. Как быть? Материалу мало. Задумались ребята. Эх—вы! Чорт возьми! Давай, ребята «быт шевелить». Начали...

Написали ребята рассказ «Любовь с подходом». Стали обсуждать. Серьезный вопрос—отношение рабфаковца к девушкам. Писали многие. Сейчас редколлегия подводит итоги. Взбудоражили студентов. Начали писать в стенгазету. Задели вопрос о вечерах. Подействовало. Лучше стали постановки на вечерах. Зашевелились студкоры. Пишут. Сколотилось ядро стенгазетчиков. Пять человек при выпуске стенгазеты, на шагу друг от друга. Работают...

— Кощеев, обработай, заметку, редактируй хорошенько.

Редактор и зам. верстают газету.

— Слушай, Могилевский, Ячменев. Ладно будет. Вот стихотворение.

Засверкали бурые сугробы.
Засмеялись серебром вдали.
И серея прошагали взводы
На расстрел рабочих повели...

— Можно поместить...

И снова работа...

Художники активно «бичуют» карикатурами. Время 12 ночи. Надо поспеть к завтрашнему дню

Давно было мечтой рабфака перейти на перманентную. Сейчас перешли. Начали проводить смотр общежитий, кружков, общ. работы, и др. Собираем опыт.

Бичуем плохое, грязное. Организуем новое...

К. ЛЕНСКИЙ.

Кузница красных специалистов

(Очерк).

Из маленькой ремесленной школы, основанной в 1894 году, постепенно выросло механико-техническое училище, предвестник нынешней кузницы красных специалистов—механико-металлургического техникума в Златоусте.

Богатства Урала вообще, а южного Урала, в частности, заставили всех обратить внимание на необходимость здесь, под боком иметь свое индустриальное училище, которое могло бы из года в год заменять на наших заводах выбывающих из строя специалистов.

Из года в год, изо-дня в день по кирпичику закладывая фундамент технического училища, росло оборудование, создавались более или менее сносные условия работы.

Кто обучался в этом техникуме? Все, кроме рабочих, а тем более кроме крестьян.

В этот придаток к буржуазным вуз'ам индустриального типа лезли столковые дети купцов, провалившись на экзаменах в институты и университеты, дети злешних чиновников и мещан и просто спившаяся «золотая молодежь».

Вихрь гражданской войны разрушил школу. Белогвардейцы все разорили, разграбили. Спешно покидают колчаковцы Златоуст и увозят с собой все, до дверной ручки включительно.

Вступают красные войска. В этот горячий момент борьбы мечтали только о победе. Здание школы занимает госпиталь, а затем войска. Сожжены парты и чертежные доски. В нынешней кузнице и силовой станции—конюшни, в мастерских—сеновал.

Годы войны пролетают. Начинается грандиозная стройка. Саботаж специалистов, нежелание работать для пролетариата, вынуждают крепко задуматься о своих, новых, красных специалистах.

Вопрос о техникуме обсуждается во всех организациях. Назначенный заведующим проектируемого индустриального техникума энергичный инженер Рубинштейн не спит ночи. Он целые сутки обивает пороги всех, кто мало-мальски может оказать поддержку в этом громадном деле.

Не освобождают войска здание. Местные власти не могут добиться их выселения. На счастье мимо проезжает Михаил Иванович Калинин. Тов. Рубинштейн несколько часов нервно шагает по платформе, ожидая приезда. Калинина. Поезд подошел. Стремительно летит тов. Рубинштейн в вагон к Михаилу Ивановичу и спеша с дрожью в голосе излагает свою незадачливую просьбу.

Как магическим жезлом все стало меняться. 24 часа дал Михаил Иванович сроку на перевод войск из техникума в казармы. Казармы загажены, запущены, заброшены. Инженер Рубинштейн с десятком энергичных сподвижников идет в казарму моет полы, чистит, прибирает.

Наконец, техникум свободен.

Печальный вид общипанного здания не поколебал людей, задавшихся единой целью: как можно скорее открыть учебу, чтобы дать стране, залечивающей свои раны десятки и сотни преданных, красных специалистов.

1920 г. Осаждаются все учреждения. Там стол, здесь стул—и в результате есть возможность начать работу. С 1921 года практический институт, а с 23 года механико-металлургический техникум начал давать кадры инженеров и техников. Уже в 1924 году 26 новых инженеров узкой специальности рассосались по заводам Республики. Затем из года в год начинает бурным темпом расти оборудование, количество обучаемых и выпускаемых и начинается сортировка студентов в качественном отношении.

В первые годы в стенах техникума наряду с 28 рабочими, 20 крестьянами и 37 служащими обучается 21 чел. прочих, из которых большая доля нетрудового элемента. В 23—24 г. на 104 студента приходился только 1 коммунист и 17 комсомольцев.

В дальнейшем состав значительно улучшается. 1925—1926 г. из 182 студентов уже 27 коммунистов и 77 комсомольцев и, наконец, в нынешнем году из 175 студентов—12 коммунистов и 91 комсомолец.

Цифры—вещь упрямая. Их не переубедишь. Ясно и несомненно, что нынешний механико-металлургический техникум даст сотни преданных, честных специалистов.

Кто же учится в техникуме по социальному положению? Из общего количества 175 студентов, здесь 80 рабочих, 46 крестьян, 46 служащих и 3 кустаря.

О нетрудовом элементе вопрос давно отпал. Двери в техникум для них навсегда закрыты. За эти 6 лет техникум выпустил 82 специалиста. Эта небольшая, но крепкая революционная техническая сила сейчас работает на наших заводах, являясь зорким часовым октябрьских завоеваний.

Насколько студенты техникума—наши, насколько они преданы партии и тому классу, из которого они вышли, красочнее всего говорит тот факт громадного возмущения, который вызвали последние события в Донецком бассейне.

— Предатели должны быть растерты в порошок, а на их место придем мы, красные специалисты, всем сердцем преданные стране трудящихся.

Будущие спецы сказали: нам не нужен только специалист в узком значении этого слова, нам нужен специалист-общественник, специалист, готовый в любую трудную минуту встать и быть там, где велит партия и власть.

Б. КОПИТ.

В Свердловске

ДЕНЬ ПТИЦ

Что за странная демонстрация?!

Солидная колонна пионеров на больших шестах торжественно несет птичьи гнезда—скворешники и дуплянки.

Юнаты ВИЗ'а в Харитоновском саду.

У некоторых ребят в руках большие красочные плакаты.

— Несется клич во все концы—
Добро пожаловать скворцы!
— Привет пернатым друзьям!

На одном из плакатов изображен кот, вытаскивающий из скворешни птенцов, под плакатом подпись—«преступление». На другом плакате висе**лица, на ней кот. Подпись—«наказание».**

Шумит неугомонная детвора.

На площади 1905 **Года открывается** митинг. Речи **«ораторов» кратки. Пио**неров и школьников **приветствуют от** областного бюро юных натуралистов, от Свердловского бюро краеведения.

Приветствуют и педагоги.

Выстроились в общую колонну 800 «друзей птиц». Под дробь барабана двинулись в свердловские сады развешивать скворешни, дуплянки, кормушки.

ПАВЧИК.

ВЕЧЕР МАКСИМА ГОРЬКОГО

Праздник пролетарской культуры

ТОРЖЕСТВЕННОЕ ЗАСЕДАНИЕ В ТЕАТРЕ ЛУНАЧАРСКОГО.

Вечер, посвященный писателю—это не новинка. В дореволюционной России такие вечера устраивались. Собирался узкий кружок литераторов, или педагогов, или ученых. Произносились трогательные речи, распивалась бутылочка, другая шампанского...

Ныне чествуют писателя.

Чествуют не только специалисты—мастера литературы, не учителя словесники, чествуют все трудящиеся! В этом величайшее достижение советской культуры.

В этот вечер мы не только справляли славный юбилей величайшего пролетарского писателя—Максима Горького. Этот вечер превратился в праздник советской культуры.

Тов. **Розенталь, председатель Уралпрофсовета,** открывая вечер, сказал:

— Мы подходим вплотную к новому этапу социалистического строительства—культурной революции. Культура — ступень на нашем пути, через которую нельзя перепрыгнуть, которую надо пройти, чтобы двинуться дальше. Культурной революции могучим оружием послужит литература.

Мы не бедны талантливыми писателями—работниками литературы, но мало у нас еще творцов литераторов, тесно связанных с рабочей массой, близко стоящих по содержанию и форме своих произведений к широким пролетарским слоям. Мало у нас еще чисто пролетарских писателей. **Горький истинный наш, рабочий писатель,** на активную помощь которого мы вправе расчитывать в предстоящих боях за социалистическую культуру.

Устраивая вечер, мы ставим задачу приковать общественное внимание и силы к вопросам культуры.

Тов. **Шипов, секретарь Свердловского Окружкома ВКП (б)** выступил с кратким рефератом—**«Горький и революция».**

Жизнь Горького так создалась, так построилась. что он всегда был тесно связан с массой, рабочими, он знал их нужды и интересы. Вот почему Горький стал активным работником подпольных революционных организаций.

Партия рабочих—коммунистическая партия в своей истории знает не мало фактов существенной поддержки Горького в ее работе.

Не раз, по поручению партии, он создавал подпольные типографии, выпускал газеты, ставшие могучим фактором революционного движения в России.

Горький прошел суровую школу революционера. Он испытал притеснения царских приставов и гонения «рассейского» мещанства, обывательщины.

Тов. **Нович (УралАПП)** сделал небольшой доклад—**«Горький и пролетарская литература».**

Горький и пролетлитература—одно целое. Говоря о пролетарской литературе, нельзя не упомянуть Горького, говорить о Горьком, значит говорить о пролетарской литературе.

Обследование целого ряда рабочих библиотек показало, что Горький является наиболее читаемым писателем, наряду с гигантами русской литературы—Толстым, Гоголем, Тургеневым и т. д.

Во всех произведениях Горького сквозит глубокая непримиримая ненависть к буржуазии.

Любовь к человеку—вот основная черта в его произведениях. Горький до сих пор из «своего далека» помогает нам строить социалистическое хозяйство. Он поддерживает молодых писателей письмами, советами.

Горький понимает психологию массы, вот почему его произведения доходят до сознания рабочего читателя Горький правильно подошел к изображению жизни, классовой борьбы, в то время, как другие писатели до сих пор копаются по рецептам Достоевского в «душе человеческой» Эти писатели стоят особняком в нашей пролетарской литературе, они не подошли вплотную к социалистической стройке, их произведения не заняли себе соответствующее место на книжной полке рабочего читателя.

Горький целиком вошел в социалистическое строительство, он борец за это строительство.

Мы ждем Горького на Урал—показать ему наши успехи на хозяйственном и культурном фронте. Мы ждем от него советов и пожеланий

Горький **наш** писатель,—говорят в своем выступлении рабочие.

Тов. тов. **Погалеев** (рабочий депо). **Савинов** (рабочий-строитель) делятся своими впечатлениями от произведений Горького—«Челкаш» и «Мать». Молодое поколение по этим трудам Горького будет знакомиться со старой Россией, с историей революционного движения. Тов. Савинов сообщает, что рабочие строители избрали Горького почетным строителем.

Краткая резолюция торжественного заседания говорит.

— «С произведениями Горького должен быть знаком каждый рабочий, крестьянин. Без изучения литературы не возможна культурная революция».

В ближайшее время—постановляет заседание—одно из новых культурных учреждений в Свердловске, назвать именем Горького.

После торжественного заседания состоялся концерт. Декламация -«Песнь о соколе», «Буревестник», симфоническая поэма—«Сон на Волге», русские народные песни и т. д.

Х. М.

В порядке обсуждения

ТОЧКА НАД И...

К ИТОГАМ ТЕАТРАЛЬНОГО СЕЗОНА.

Хорошо говорил тов. Бригадиров. Очень хорошо. Так прямо и сказал:

— ...Я узнал, что московская театральная политика пережила период «охранительно - экспериментальный», что теперь она вступила в период «реконструктивно-творческий»... А у нас на Урале, какой период—охранительно-экспериментальный или реконструктивно-восстановительный? У нас, товарищи, только начинается период творческо-созидательный, и никаких иных периодов не было и нет.

Ясно и понятно. Со всеми точками и запятыми.

Но это не все. Слушайте дальше. Тов. Бригадиров умеет говорить еще лучше. Можно сказать—бесподобно. А дальше он крепко и внятно молвил об Урале:

— У нас театра, как такового, по существу нет.

Не подумайте, что тов. Бригадиров, тот самый, который руководит культотделом Уралпрофсовета, обмолвился. Нет, тов. Бригадиров насчет того, что «у нас театра, как такового, по существу нет», говорил и дальше. Он даже подчеркивал, что «Урал поет», что в Тагиле «поправляют дела опереткой», и т. д.

Слушайте, слушайте, люди добрые:

— ...В данном случае можно заявить, говорит тов. Бригадиров,—что мы, все-таки, **поем не от хорошей жизни.**

Ах, как хорошо! Ну, поистине, устами тов. Бригадирова только бы мед пить. Уж очень сладко он говорит.

Но еще Маркс, кажется, сказал, что нельзя о человеке судить по тому, что он сам о себе говорит. Но не будем придирчивы, поверим на-слово тов. Бригадирову. Поверим тому, что он говорил, как-никак, от имени 500 тысяч профессионально-организованных тружеников Урала. От имени **рабочих,** надо надеяться в первую очередь.

И тут все было благополучно. Но вы не помните относительно того, следует ли верить человеку вообще и тов. Бригадирову, в частности—только на слово? Кто-то советовал (Ильич, что ли) на-слово не верить.

Так, вот, разрешите в дальнейшем на-слово не верить. Разрешите, тов. Бригадиров, посмотреть на ваше дело

А дела-то такие, что «Урал поет». От **какой жизни?** Говорите, от плохой. Согласны. А кто же делает эту жизненную музыку, кто подпевает поющему Уралу.

Конечно, совершенно правильно, что подпевающий за кулисами пожарник не есть еще певец. Все это так. Но мы думаем, что тов. Бригадиров должен не только хорошо распределять билеты оперного театра (он же не билетер, а зав. культотделом), но и **делать театральную политику.**

Делает ли у нас на Урале кто-либо эту театральную политику?

Нет. У нас театральной политики **нет.** Нельзя же в самом деле считать достижением наличие лозунга в оперном театре: «Мы наш, мы новый мир построим», если под этим лозунгом идет «Самсон и Далила» и «Ожерелье Мадонны». Этот лозунг, граждане, подходящ к таким пьесам, как «Мятеж», «Бронепоезд» и т. д.

Так и с театром Луначарского. Так и с Тагилом, так и с другими центрами Урала.

Если тов. Бригадирову обидно, что мы слишком много уделили ему внимания, то кое-что можно сказать и об УралОНО.

Не этот ли орган должен руководить театральной политикой, делать ее? Говорят, именно он. А что имеется в действительности?

Пусть на этот вопрос ответит тов. Перель, зав. УралОНО, пусть расскажет о том, как, например, на художественном совете театра Луначарского он предлагает поставить «Бориса Годунова», а ему говорят:—Пока будем ставить «Ожерелье Мадонны», и тов. Перель остается в одиночестве. Это называется—руководить театральным делом?

Пора кончить. Мы еще поговорим, когда ответят т. т. Бригадиров, Перель и др. Но могут спросить:

— Чего вы хотите?

Пожалуйста:

— Рабочим (да и не только рабочим) **нужна драма, хорошая драма,** которая отвечала бы запросам **сегодняшнего** дня, а не служила бы музейной ценностью, как сейчас опера.

Понятно?

Ф. МИХАЙЛОВ.

PS. Свою речь тов. Бригадиров держал на прошлогоднем майском совещании по вопросам театра, при ЦК ВКП (б).

С тех пор театральное дело области значительно ухудшилось.

Комсомольская викторина

ДЕВЯТАЯ СЕРИЯ ВОПРОСОВ

1. Какую подпольную кличку носил тов. Сталин в подпольи.

2. Где застала В. И. Ленина мировая война.

3. Припомните фамилию террориста, покушавшегося взорвать Зимний дворец.

4. Как называется муха, вызывающая своим укусом смерть.

5. Десятилетие какой крупнейшей организации мы будем праздновать в 1929 году.

6. В каком городе лошадь является редкостью.

7. Говорят ни зги не видно, что такое «зга».

8. Фамилия какого писателя состоит из двух букв.

9. В какой жидкости железо не тонет.

10. Что скорее летит звук выстрела или пуля.

11. Назовите генерального секретаря Профинтерна.

12. Кого называли в старину баянами.

13. Что такое Ку-Клукс-Клан.

14. Какое животное имеет четыре руки.

15. Какое государство славится массовым производством часов.

16. Какой художник любил больше всего изображать море и какой любит изображать лес.

17. Где сейчас находится батько Махно.

18. Почему стекло прозрачно.

19. Верно-ли, что птица глухарь—глухая.

20. Кого называют «дядя Сам».

21. Кто больше поднимает тяжесть (по сравнению со своим ростом), человек или муравей.

22. Кто раньше умер Пушкин или Лермонтов.

23. Какая организация называется «Стальной Шлем».

24. Кто из работников ВЛКСМ выбран в состав ЦК ВКП(б).

25. Почему река не промерзает до дна.

Ответы на восьмую серию вопросов

1. Гапон, Азеф, Серебрякова. 2. Некоторые социалистические организации буржуазии, например: христианский союз молодежи в Америке. 3. Монако, государство на побережьи Средиземного моря. 4. В Лондоне. 5. На китайском. 6. Пятиконечная звезда символизирует будущее об'единение пяти частей света в мировой Союз Советских Социалистических Республик. 7. «Библия для верующих и неверующих» Ем. Ярославского. 8. Князь Крапоткин—анархист. 9. Верхоянск. 10. Первая в 1898 году. последняя—в 1926 году. 11. Гончаров—«Обыкновенная история», «Обломов», «Обрыв». 12. Везувий. 13. Гусли, на Украине—лиры (бандуры). 14. Гранд-опера в Париже. 15. Существуют. На Украине большие плантации свеклы. 16. Свекла, сахарный тростник. 17. Лавуазье, 18. В 1918. 19. Сквозник-Дмухановский. 20 Из целлюлозы. 21 Своеобразная внешность животного: беззубое рыло, вытянутое в длинный клюв, с длинным языком. 22. Ртуть. 23. Река Москва, по Мариинской системе каналов, Нева, Балтийское море. Немецкое море, Атлантический океан, Средиземное море, Суэцкий канал, Индийский океан Японское море. 24. Потому, что растворение сахара сопровождается понижением температуры.

СУД

„Казино!.. Все казино!".

15-го августа, 25-го года, артельщик Всекобанка Панов получил деньги в Свердловской почтово-телеграфной конторе. Придя к себе в банк, он обнаружил, что на почте ему передали лишних 1500 рублей.

На другой день Панов пришел на почту к кассиру Щербакову, выдававшему ему деньги и спросил:

— Ну как у вас кассовая отчетность?

— Ничего все благополучно идет,—ответил Щербаков.

На другой день Панов опять пришел к Щербакову и снова задал ему тот же вопрос.

На этот раз Щербаков заявил, что у него в кассе не хватает 2.500 рублей.

Тогда Всекобанк сообщил почте о передаче Щербакову лишних 1500 р.

На почте удивились ибо до сих пор Щербаков отличался аккуратностью и просчетов у него не бывало. Для проверки кассы была назначена ревизия, оказалось что в кассе недостает 6.000 рублей.

Щербакова привлекли к судебной ответственности за растрату.

Щербаков не признал себя виновным и пытался уверить суд, что недостача денег произошла вследствие просчетов.

Однако свидетели указывали совершенно другое. Щербаков несмотря на небольшое жалованье (100 руб.) и семью в 7 человек жил очень широко. У него часто бывали гости, жена Щербакова и сам он регулярно посещали казино, где играли в азартные игры. Покупались дорогие костюмы, велосипеды и т. д.

Ревизия сообщила интересный факт: Щербаков очень часто имел в кассе почтовых марок на 700-800 тыс рублей и за все время его работы на почте недостатка марок не было.

Это и другие обстоятельства говорят за то, что у Щербакова были не просчеты, а самая обыкновенная растрата. Очевидно Щербаков нарочно передал артельщику Панову 1.500 руб., чтобы потом сослаться на просчеты.

Это дело слушалось в Свердловском окрсуде 30 и 31 марта.

Суд приговорил Щербакова к **3 годам лишения свободы со строгой изоляцией.**

С. Р.

МНЕНИЕ ДЕЛЕГАТОВ ОБЛКОНФЕРЕНЦИИ КОМСОМОЛА ОБ „ОКТЯБРЕ"

Прекрасная картина. Увлекательно рассказывает об Октябре. В деревне будет иметь успех. Недостатки—длинна, черезчур хроникальна

ТОВ. БУБЕКИН.

(Обкомол).

«Октябрь»—бесспорно ценный вклад в нашу советскую кинематографию. В картине интересно показано разведение мостов, гудки, выступление матросов против Корнилова и т. д. Хороший кадр—братание с «дикой дивизией» (танцы). Но есть недостатки—растянуто взятие Зимнего дворца.

— Почему некоторым не нравится «Октябрь»?

Так это потому, что мы привыкли видеть картины, как говорится, с завязкой и развязкой, с героями, а в «Октябре» этого нет.

ТОВ. КОЛЯСНИКОВА.

(Дер. Баженово, Свердловского окр.).

«Октябрь»—прекрасная картина, она живо и увлекательно рассказывает об Октябрьской революции. В деревне эта картина найдет живой отклик, крестьянство она заинтересует.

ТОВ. СМИРНОВ.

(В.-Камск).

Картина «Октябрь» полностью все задачи, поставленные перед ней не оправдала. **Картина длинна, черезчур хроникальна, поэтому не может быть интересной.** Плохо то, что в картине нет отдельных личностей, которые двигали бы коллектив.

ТОВ. ЧЕХОМОВ.

(Алапаевск).

Картина технически сделана хорошо, но много непонятных мест (сбрасывание трона. меньшевики, женский батальон и др.), которые иногда не вяжутся с содержанием. **Но «Октябрь» смотреть следует, она дает понять рабочему, как делался первый в мире Октябрь.**

ОТВЕТСТВЕННЫЙ РЕДАКТОР: А. ВАСИЛЬЕВ.

Издание Газетного Издательства Уралоблисполкома Тип. «Гранит», ул. Вайнера № 11. Заказ № 7791. Уралобллит № 1000.