Ежедневная газета рабочей молодежи ЦЕНА № 4 К. *Пролетарии всех стран, соединяйтесь!*

На Смену!

ОРГАН УРАЛЬСКОГО ОБЛАСТНОГО КОМИТЕТА ВЛКСМ

Адрес редакции гор. Свердловск, ул. Пушкинская, 12. Телефоны: Общий 5-26. Произв. быт сектора 5-98. Ред. и секр. 25-23

Подписная плата 1 мес. — р. 50 к. 1 год 6 р. — к.

№ 277 (1332). ПЯТНИЦА, 28 НОЯБРЯ 1930 Г. ОДИННАДЦАТЫЙ ГОД ИЗДАНИЯ.

8 ДЕКАБРЯ СУББОТНИК

ВСЕУРАЛЬСКАЯ ЧИСТКА ЦЕХОВ

ГОТОВЬТЕСЬ!

В ПОХОД ЗА СНИЖЕНИЕ СЕБЕСТОИМОСТИ!

ВСЕСОЮЗНЫЙ РАЦИОНАЛИЗАТОРСКИЙ СЧЕТ

ТЫСЯЧИ РАБОЧИХ ПРЕДЛОЖЕНИЙ—В ФОНД ДВУХ КОМСОМОЛЬСКИХ ДНЕПРОСТРОЕВ!

ПОВЫСИТЬ ТЕХНИЧЕСКУЮ ГРАМОТНОСТЬ УДАРНИКОВ!

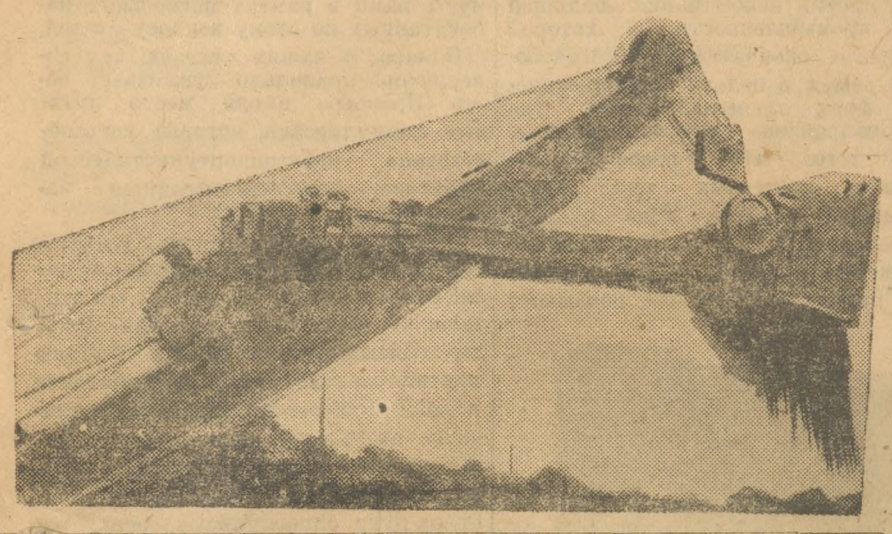

РАЦИОНАЛИЗАЦИЮ— В СТРОИ КОМСОМОЛЬСКИХ ПОБЕД!

Тысячи рабочих предложений, собранных в фонд имени IX с'езда комсомола, дают большой вклад в металлический баланс страны, помогают снижать себестоимость металла, улучшить качество продукции, рационализировать производственный процесс.

Сейчас в связи с приближением областной комсомольской конференции и всесоюзного с'езда комсомола, комсомол Урала начал поход за снижение себестоимости.

Одним из главных звеньев этого похода должен быть сбор рационализаторских предложений, проводимый силами комсомола.

В организуемый к девятому с'езд ВСЕСОЮЗНЫЙ РАЦИОНАЛИЗАТОРСКИЙ СЧЕТ должны сделать вклад и уральские комсомольцы.

Рационализаторские предложения, в результате их реализации должны составить сумму, дающую стоимость двух Днепростроев. Лозунг—«Два комсомольских Днепростроя и всесоюзному с'езду»—должен быть претворен в жизнь.

Кто принимает вызов?

Кто включается во всесоюзный рационализаторский счет?

Ждем ответа от заводских организаций!

ПО СЛЕДАМ РАБОЧИХ ПРЕДЛОЖЕНИЙ

ДАНЬ ТЕХНИЧЕСКОЙ КОСНОСТИ

Рационализаторским предложениям рабочих приходится преодолевать слишком много препятствий, приходится блуждать окольными тропинками бюрократического зажима и консервативного невнимания, раньше чем выйти на широкий путь всеобщего признания.

Такие порядки существуют давно, но сейчас нельзя больше допускать, чтобы резервные возможности наших предприятий оставались не использованными, чтобы попрежнему безраздельно господствовало расточительство энергии людей и машин.

На совещании комсомольских работников заводов черной металлургии решительно выдвигался вопрос о том, чтобы комсомол, включившись в поход за снижение себестоимости, **взялся за контроль над рационализацией, стал следить за тем, чтобы предложения, внесенные рабочими, без всякой проволочки проводились в жизнь.** Комсомольцы предприятий должны не только контролировать, но стать активными участниками борьбы за рационализацию мобилизовать свою творческую мысль на преодоление технических неполадок на производстве.

РАЦИОНАЛИЗИРОВАТЬ «РАЦИОНАЛИЗАЦИЮ».

Рационализаторский фронт требует к себе настойчивого внимания, ибо до самого последнего времени положение остается чрезвычайно тревожным. По основной части уральской промышленности — металлургии—рационализацией всерьез не занимались. Достаточно сказать, что планы рационализаторских работ выполнены только по двум небольшим заводам **Билимбаевскому** и **Нытвенскому**, остальные использовали только от 30 до 50 процентов отпущенных средств. Как безобразно используются рабочие рационализаторские предложения, показал прошедший суд над зажимщиками 5000 предложений в Уралмете, но этот факт не единичен.

В **Златоусте** на металлургическом заводе построили вторую дорожку для перевозки флюсов. Но понадобилось перетащить на другое место клекушку, где хранится спецодежда и ее оставили как раз на рельсах вновь построенной дорожки. Стоит эта будка уже больше месяца на рельсах, а единственная дорожка захлебывается от грузового потока.

На этом же металлургическом заводе 3 месяца никак не могут выполнить предложение о том, чтобы наростить стены ковша и увеличить его емкость с 40 до 45 тонн. Работы можно было закончить в несколько дней.

На Лысьвенском заводе комсомольцами обнаружены 200 замаринованных предложений.

В **Тагиле**, в прокатных цехах у печей были устроены педальные самозакрывающиеся заслонки, сберегающие много топлива и ускоряющие нагрев слитков. Кому-то эти заслонки не понравились и были привешены тяжелые гири, чтобы печи оставались всегда открытыми.

Это только обрывки из громадной вереницы фактов бездушного отношения к рационализации производства.

Но они доказывают, что над рационализацией, над выполнением предложений нужен постоянный контроль, что рационализации должен уделить максимум внимания и комсомол.

НУЖНО КОМСОМОЛЬСКОЕ ПОДКРЕПЛЕНИЕ.

Первый опыт в этом направлении уже имеется у **Лысьвы.** Там во время райконференции комсомола делегаты вынесли пять рационализаторских предложений. **Решено также взять шефство над рабочими предложениями, следить за их продвижением, в нужных случаях оказывать помощь** и т. д.

На совещании по черной металлургии в Обкоме комсомола предлагали выдвигать лучших комсомольцев-ударников на рационализаторскую работу, чтобы они взорвали систему пренебрежительного равнодушия к предложениям рабочих, существующую на заводах и в трестах.

Выдвигали проект, чтобы предприятие заключало индивидуальные договора с авторами предложений, в которых оговорить условия и сроки выполнения и тем увеличить ответственность за проведение в жизнь рационализаторских счетов.

Комсомол должен по-боевому приняться за использование всех возможностей, увеличить, улучшить и удешевить продукцию наших предприятий которые таит рационализация. Надо разбудить рационализаторскую мысль комсомольцев и рабочей молодежи. **Поход за рационализацию, проводимый комсомолом во всесоюзном масштабе уже к 9 с'езду ВЛКСМ должен быть развернут широко и основательно.** Мы платим дань технической косности, теряем на неуменьи работать, на расхлябанности, теряем столько, что два Днепростроя могли бы быть воздвигнуты за счет средств убитых расточительством. Надо эти Днепрострои вырвать из цепких лап технической рутины. За широкую комсомольскую рационализацию! За два новых Днепростроя!

В. ЛОМАКИНА.

ЭНТУЗИАСТЫ—РАЦИОНАЛИЗАТОРЫ

НАДЕЖДИНСК. Электросварщики перед сваркой цистерны...

МЕРТВЫЕ РЕЗЕРВЫ

РАЦИОНАЛИЗАТОРЫ НА ТРАКТОРОСТРОЕ

Рационализация строительных работ на **Челябтракторострое** все еще не получила ордера на жизнь и влачит жалкое существование. Себестоимость строительства упорно и настойчиво выпирает из рамок сметы.

Плохое использование рабочей силы и механизмов, тщедушная рационализация строительных работ и бесплановость—вот те три кита, на которых покоится взвинченная себестоимость строительства Челябинского тракторного завода.

Проводящаяся сейчас на ЧТС мобилизация внутрипостроечных резервов должна нанести сокрушительный удар распухшей себестоимости и привить к жизни рационализацию строительных работ.

Общий список рабочих предложений по строительству увеличился за последние две декады на несколько сот единиц. Рабочая смекалка мобилизуется на выполнение стройфинпланов ударного квартала.

Рабочим лесокомбината **Никулиным** предложено создать у лесопильных рам стандартные клинья. Этим ускорится работа и отпадет надобность в изготовлении подклиньев.

Фрезеровщик Ермолаев переконструировал вертикальный фрезерный станок. Это усовершенствование даст большую экономию и улучшит работу станка.

Лекальщик **Анисимов** изобрел «вечную» скобу, которая уже одобрена инженерно-конструкционным бюро. Из 98 предложений рационализаторского характера, поступивших за последнюю декаду, 83 уже принято и находится в стадии выполнения.

Комсомольские штабы по борьбе с потерями несомненно дали толчок к развитию рабочей смекалки. К сожалению работа штабов не подкрепляется боевой проверки «легкими кавалеристами» использования механизмов. В большинстве случаев катастрофические проценты использования механизмов проходит мимо комсомольского внимания.

Между тем, импортные механизмы используются преступно плохо и часто лежат месяцами в разобранном виде. Камнедробилки на каменных карьерах используются самое большее на 30 проц. С малейшей поломкой шестерни, с нарезкой болта рабочие бегают за 18 километров в мехкомбинат, так как на карьерах нет даже самой примитивной ремонтно-слесарной мастерской. Во время же паломничества рабочих в мехкомбинат с разными болтиками камнедробилка и все зависящие от нее рабочие терпеливо ждут работы. Еще хуже используются экскаваторы, траншейный экскаватор, бетономешалки, под'емные краны и т. д.

Комсомольские ячейки должны взять шефство над механизмами, добиться бесперебойной их работы и тем самым снизить себестоимость строительных работ.

Зимний сезон не должен расхолаживать шефов. Именно сейчас нужно внимательно присмотреться ко всем недостаткам работы и с начала строительного сезона обеспечить бесперебойную работу механизмов.

ВЫЕЗДНАЯ РЕДАКЦИЯ «НА СМЕНУ».

ПЕРЕЗАКЛЮЧЕНИЕ КОЛДОГОВОРОВ

СМЕКАЛКЕ РАБОЧЕЙ—ДОРОГУ!

Сбор рабочих предложений в Березниках

На **химкомбинате (Березники)** с первых же дней проверки колдоговоров рабочие повели упорную, не знающую упадка, серьезную работу.

В комбинате для проверки колдоговоров было создано **158 бригад.** Ночью, утром, до работы и после работы, рабочие собирались группами и обсуждали выполнение колдоговора. В проверке договора приняло участие свыше 1.100 человек. На **кальцинированном заводе рабочие бригады «раскопали»—более 300 предложений, каждое из них было подвергнуто обсуждению и по нему сделано заключение.**

В дни проверки колдоговора **от рабочих четырех заводов Комбината поступило 420 рационализаторских предложений.** На кальцинированном заводе поступившие предложения разбиваются так: производственных—124, по уходу за машинами—25, по ремонту механизмов—12, по технологии—4, по экономии сырья—39, топлива—48.

Получив 226 предложений, завод имеет возможность увеличить производство кальцинированной соды на **2 тысячи выше задания при снижении себестоимости на 11 проц.**

У рабочих химкомбината можно многому поучиться. Но так работают еще не все.

На **механическом заводе им. Ленина** в Златоусте, на ряду с положительными фактами в работе по проверке колдоговоров, есть много недостатков. Рабочие завода, организуя по примеру Северного Кавказа, **рационализаторский счет от станка,** не знают до сих пор, о плачах рационализации, технике безопасности и т. п. Работники цеховых комитетов не знают, за какую кампанию им взяться и участвовать ли в конкурсе, проводить ли отчетную кампанию Горсовета и т. д. Растерянность руководителей цеха сдерживает инициативу рабочих.

На **металлургическом заводе имени Сталина** проверка колдоговоров прошла вяло, с затяжкой; рабочие завода только **на 69 проц.** были втянуты в проверочную работу. Проведенная проверка колдоговора показала, что есть нарушения колдоговора и со стороны хозяйственников и со стороны рабочих.

Сбор рабочих предложений еще не начат, колдоговорная кампания не связана с подготовкой к новому хозяйственному году и т. д.

Плохо прошла проверка колдоговора в Мотовилихе. Профработники этого завода сумели **только на 50% втянуть рабочих в проверочную работу.**

Комсомольские организации на этих заводах еще не раскачались. На заводе **им. Сталина, в Мотовилихе**—комсомольские ячейки формально отнеслись к работе по проверке старого колдоговора. Сейчас в связи с тем, что проверка колдоговоров продлена, комсомольцам механического, металлургического и Мотовилихи придется много поработать над тем, чтобы наверстать упущенное.

А. СТАЛЬ.

ПЕРВАЯ ЦИСТЕРНА

ВКЛАД НАДЕЖДИНЦЕВ В РАЦИОНАЛИЗАТОРСКИЙ СЧЕТ

НАДЕЖДИНСК, 27. (По телеграфу от соб. корр-та). Дирекция завода приступила к практическому выполнению предложения комсомольцев-электросварщиков. Кончается сварка первой цистерны фаской в стык.

Бригада сварщиков, отправленная заводом за приобретением оборудования для нового комсомольского цеха электро-сварки, побывав в «Востокостали» (Свердловск) выехала в Москву и Днепропетровск за опытом работы. Надеждинские комсомольцы, организующие цех электро-сварки, делают первый вклад во всесоюзный рационализаторский счет.

Екат. Сгибнева.

ЧУГУН СТРАНЕ

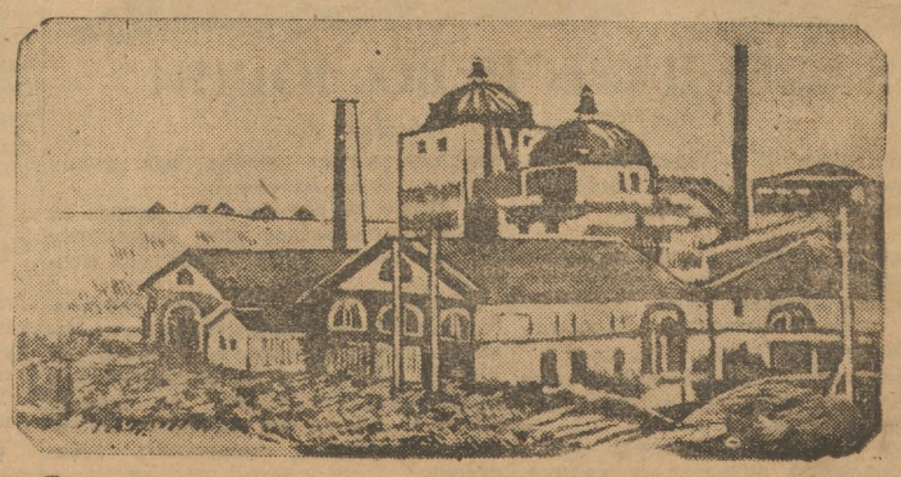

После 13 лет консервации вновь пущена режевская домна.

ОППОРТУНИСТИЧЕСКИЕ ФОКУСЫ-ПОКУСЫ В.В

(Обзор печати „Правды" от 24 ноября)

В связи со статьей В. В. «Комментарии к резолюции партколлектива УКУ» от 5-го октября, помещенной в «Уральск. Раб.» от 29 октября, в которой было дано ошибочное толкование проблемы «кто кого», на страницах газет «Уральский Рабочий» и «На Смену» развернулось обсуждение по этому вопросу.

Редакция «На Смену» в статьях «Комментарии к комментариям» (от 30-го октября 1930 г.) и в статье «В наступление по всему фронту» (от 15-го ноября 1930 г.) дала в основном правильную критику ошибок, допущенных в статье В. В. Нижепомещаемый обзор из газ. «Правда» дает ответ по существу допущенных ошибок в статьях В. В.

Не так давно «Правда» разоблачила ряд оппортунистических ошибок, допущенных членами партийного коллектива Уральского коммунистического университета (УКУ). Наличие этих ошибок в дальнейшем было подтверждено общим собранием партколлектива УКУ в резолюции 24 октября («Уральский Рабочий» 29 октября 1930 г.).

Казалось бы все хорошо, ошибки (хотя и не все и недостаточно четко) вскрыты, названы своим настоящим именем, приняты необходимые организационные меры к их предотвращению в будущем. Но вот как на грех в том же номере «Уральского Рабочего» появляется некий «ортодокс», который не желает успокоиться. Сей «ортодокс» или попросту В. В. в «дым» разносит резолюцию партколлектива УКУ. Он пишет к ней ядовитые «комментарии»:

«Комментарии к резолюции партколлектива УКУ от 24 октября по ряду вопросов, по которым у членов партии не должно быть неясностей».

Можно подумать, что перед нами ученый трактат. Действительно ближайшее рассмотрение этих комментариев, показывает, что свою ученость В. В. ничуть и не намерен скрывать. Так, например, он обнаруживает в коллективе УКУ несусветную путаницу «в понимании основных элементов классовой борьбы». В резолюции УКУ он находит... «непонимание большевистской сложности классовой борьбы на данном этапе» и многое, многое другое.

Вздумав поправить резолюцию УКУ, В. В. последовательно сам допустил одну за другой ряд грубейших ошибок, пока в конце-концов не запутался окончательно.

В своих нравоучительных комментариях В. В. заявляет:

«Под рубрику извращений генеральной линии подводятся заявления о том, что вопрос «кто кого» уже решен в пользу социализма».

В. В. усматривает ошибку в ячейке УКУ, притом ошибку оппортунистическую — в том, что ячейка не считает на данном этапе вопрос «кто кого» уже разрешенным в пользу социализма.

Тут несомненная путаница. Путаница тем более удивительная и странная, что автор цепляется за высказывания Сталина, смысл которых не имеет ничего общего с утверждением В. В.

В самом деле, что говорил Сталин на XVI с'езде. Сталин по данному вопросу сказал:

«Ясно, что вопрос «кто кого», вопрос о том—социализм ли победит капиталистические элементы в промышленности или они победят социализм,—уже решен в основном в пользу социалистических форм промышленности. Решен окончательно и бесповоротно». Что же касается сельского хозяйства, то «судьбу его основных проблем будут отныне определять не индивидуальные крестьянские хозяйства, а колхозы и совхозы».

Кажется ясно? Речь идет не о проблеме «кто кого» в целом, а речь идет о ее разрешении в области промышленности. Вопрос «кто кого» в нашей промышленности уже в основном решен в пользу социализма, притом «решен окончательно и бесповоротно», но бесповоротное решение этого вопроса в промышленности еще не значит, что он уже решен в пользу социализма для всего народного хозяйства в целом и что в пределах СССР вопрос «кто кого» может уже считаться снятым. Такой подход к этому вопросу был бы насквозь оппортунистическим, потому, что он смазывает обостряющуюся борьбу классов в СССР, противоречит фактам и ведет к разоружению партии.

Ошибка В. В. в этом пункте не подлежит сомнению. Его «комментарии» не только не помогли уяснению большого принципиального вопроса, но наоборот, выявили образец бестолковой путаницы, способствующей правооппортунистической практике, демобилизационным настроениям в борьбе с кулачеством.

Что же последовало дальше? Исправил ли В. В. свою ошибку? Ничуть не бывало. Вместо исправления своей ошибки автор «комментариев» под давлением критики решил дать так называемую «четкую трактовку» разбираемого вопроса.

Через несколько дней в статье «С победоносной силой добивать остатки капитализма» он пишет:

«Совершенно бесспорно, что вопрос «кто кого» внутри советской системы мировой ситуации СССР с порядка дня не снят и не может быть снят вплоть до окончательного уничтожения капиталистических элементов в СССР, вплоть до тех пор, пока СССР находится в капиталистическом окружении».

И дав эту «четкую трактовку» вопроса, уральский комментатор высокомерно восклицает:

«Только эта ленинская установка дает совершенно правильную историческую перспективу», только она «правильно ориентирует рабочий класс в его борьбе за мировую пролетарскую революцию».

В этих двух выдержках со всей четкостью видны по меньшей мере две ошибки.

Первая ошибка состоит в том, что по утверждению автора вопрос «кто кого» не может быть снят вплоть до окончательного уничтожения капиталистических элементов в СССР. На самом же деле вопрос «кто кого», взятый во всесоюзном масштабе может быть и будет решен в пользу социализма уже тогда, когда на основе сплошной коллективизации кулачество окажется в основном в главной своей части ликвидированным, как класс. При этом ход развития классовой борьбы, т. е. дальнейшая окончательная ликвидация капиталистических классов в стране, будет итти тогда на основе уже достигнутого решения вопроса «кто кого».

Вторая ошибка В. В. состоит в том, что он связывает судьбу вопроса «кто кого» с мировым капиталистическим окружением. Но в действительности вопрос «кто кого» есть вопрос прежде всего внутренней борьбы классов. Это—вопрос построения социализма в нашей стране, находящейся в мировом капиталистическом окружении. Утверждать же, что и делает В. В. невозможность решения этого вопроса внутри СССР силами рабочего класса в нашей стране, значит восставать против основных элементарных положений ленинизма, значит скатиться к позиции троцкизма, значит отрицать возможность построения социализма в одной стране.

Не ясно ли, что после этого несколько бесцеремонной является претензия В. В. выдать заведомую путаницу откровенно троцкистские идейки, за подлинную «ленинскую установку»? Наша партия воспитывает широчайшие пролетарские массы в духе интернационализма, в духе мировой пролетарской революции, партия всегда утверждала опираясь на учение Ленина об отсутствии гарантии от нападения на нас империалистов. Теперь эта угроза наиболее актуальна в свете раскрытия вредительства, военных замыслов империалистической Франции. Отсюда партия же делала вывод, что окончательная победа социализма возможна только в мировом масштабе. Но оппортунистическим выглядит утверждение, что мы не можем собственными силами построить социализм, оппортунистическим выглядит смешение вопроса «кто кого» внутри Советского Союза с проблемой капиталистического окружения извне с угрозой нападения на СССР.

Неумные поучения В. В. впервые были напечатаны в «Уральском Рабочем» 26 октября. 30 октября В. В. вставляет «выпавший» (? к его «комментариям » абзац. 1 ноября он дает «четкую трактовку» (мы уже видели, какую сторону она уточняет). Наконец, несколько дней спустя неутомимый В. В. пишет в «Ур. Раб.» длиннейший подвал, но нигде ни слова о своих явных, безусловно, вредных ошибках.

Еще одно замечание—по поводу редакции «Уральского Рабочего».

Позиция редакции в споре между В. В. и партколлективом УКУ более чем странна. Из номера в номер «Уральский Рабочий» дает приют ошибочным и вредным упражнениям В. В. не оговаривая их никакими примечаниями. Создается впечатление «молчаливой солидарности» «Уральского Рабочего» с антиленинскими высказываниями В. В. Нельзя ли внести ясность, товарищи из «Уральского Рабочего»?

Березники.

ОТВЕТ „УРАЛЬСКОГО РАБОЧЕГО"

Совершенно ясно, что редакция ответственна за политическое содержание материала и статей, публикуемых ею. Это положение в полной мере относится и к редакции «Уральского Рабочего», опубликовавшей статьи тов. В. В.

Против чего было направлено острие напечатанных нами статей? Оно было направлено против непонимания того, что на данном этапе вопрос «кто кого» стоит совершенно иначе, чем он стоял на первоначальной стадии НЭП'а. Оно было направлено против непонимания ведущей роли промышленности, в которой «кто кого» окончательно и бесповоротно решен в пользу социалистических форм промышленности. Оно было направлено против непонимания того, что новое соотношение классовых сил внутри нашей страны, ясно охарактеризованное XVI с'ездом и выпукло выражение в формуле «мы вступили в период социализма», обязывает к ясной оценке гигантских классовых побед пролетариата, достигнутых по ленинской формуле «кто кого».

Оно было направлено против непонимания механики классовой борьбы внутри нашей страны, против непонимания того, что именно победоносное развернутое наступление социализма активизирует в максимальной степени всех классовых врагов и обязывает к величайшей бдительности.

Все эти положения и были развернуты нами в рамках нескольких напечатанных по этому вопросу статей.

Однако в наших статьях, как совершенно правильно указывает обзор «Правды», имели место путаные формулировки, которые «способствовали правооппортунистической практике, демобилизационным настроениям».

Признавая свои ошибки, которые тем не менее ни в какой мере не являются «фокусами-покусами», мы считаем, что правильные указания «Правды» обязывают нас, как и каждую партийную газету, к полной четкости в каждой формулировке при постановке актуальных политических вопросов—ибо каждая нечеткость приводит к путанице и неизбежно играет на-руку оппортунизму всех мастей, с которым наша партия, а в рядах уральская партийная организация и ее орган «Уральский Рабочий», ведет непримиримую и беспощадную борьбу.

С РАЙКОНФЕРЕНЦИИ

ШИРЕ РАЗМАХ ПОДГОТОВКИ К СЕДЬМОЙ

ПОД ЗНАКОМ АКТИВНОСТИ

Оппортунист Тропин получил по заслугам

— К первой райконференции комсомола Уралмедьстрой пришел с плохими результатами. Создано только 4 ударных бригады в горной ячейке и 4 бригады на Ленинском руднике, в строительной ячейке. Комсомольцы не участвуют в жизни производства, из 40 комсомольцев нет ни одного ударника. Работы с молодежью не проводила ни одна ячейка, коллектив плохо руководит ячейками, а секретарь коллектива Васильев не интересуется работой комсомола.

На конференции делегат Тропин выступал с правооппортунистической речью и доказывал, что комсомолу нужно **заниматься только политучебой, а вопросы производства отложить на задний план.** Тропин получил жестокий отпор.

Уралец.

— Очерский комсомол к своей 13 райконференции пришел с прорывами в работе. Ячейки плохо участвовали в хлебозаготовках, нет почти ударничества, в ячейке продолжает оставаться старая «казенщина». О переустройстве здесь даже и не думали. На конференцию 30 делегатов совершенно не явились.

С. Тель.

— II Тобольская конференция прошла активно, делегаты оживленно выступали в прениях, вносили деловые предложения по вопросам союзной жизни. Созданы ударные бригады по распространению подписки на газеты «На Смену» и «Молодой Колхозник». Делегаты в большинстве выступали с предложениями, что каждый комсомолец должен быть ударником, комсомолец не-ударник—лжекомсомолец.

Надеин.

— Комсомол Кыштыма плохо готовится к VII-й областной. На собрании коллектива приняли вызов Уралмашиностроя и успокоились. В ФЗУ из 689 человек соревнованием и ударничеством охвачены только 370 человек, транспортная ячейка совершенно не занимается вопросами производства,—из 20 комсомольцев там только 3 ударника, в электролитейном нет ни одной ударной бригады. По заводу принято в комсомол лишь 58 человек и передано в партию 6 человек.

Калашникоов.

— Во время работы Нардвинской конференции делегатами были произведены налеты на РИК и Райколхозсоюз. В результате этого выявилось, что РИК совершенно не готовится к перевыборам сельских советов, в райисполкоме нет даже плана по перевыборам. Райколхозсоюз не руководит колхозами, разослал одну брошюру и на этом успокоился.

Делегаты осудили бездеятельность РИК'а и Райколхозсоюза, приняли практические предложения по перевыборам сельсоветов и помощи колхозам, для этого делегаты об'явили себя ударниками и взялись активно за выполнение решений конференции.

Б. В.

— Конференция Пермско-Ильинского района прошла активно, делегаты критиковали слабые места в работе райкома, вносили предложения. Конференция отметила слабую работу с батрачеством. Из 87 человек, принятых за 5 месяцев, батраков было только... 5 человек.

Парт'ядро в организации совершенно не растет, нет никакого партруководства, всего из 497 комсомольцев членов и кандидатов партии только 15 человек.

Вотяк.

— Закончив свою работу, 12-я райконференция ВЛКСМ Михайловского района постановила всем участникам ее пойти на ликвидацию прорыва в совхозе «Красноармеец» на уборку картофеля и турнепса.

Об'единенная бригада (партийцы советской ячейки и делегаты 12-й конференции) показала образцовую ударную работу на прорыве. Бригаде вручено знамя.

Корнилов.

БЕРИТЕ ПРИМЕР С УВЕЛЬЦЕВ

Сейчас остро стоит вопрос о перестройке руководства низовыми комсомольскими ячейками. Руководство через «писание» директив должно уйти в область преданий.

В ячейках вместо АПО и других отделов надо создать сектора по важнейшим вопросам: хлебозаготовкам, работа с беднотой и батрачеством, по всеобучу, по вовлечению в комсомол, работе среди единоличников, политучебе. Это не должно быть простой сменой вывесок. Сектора должны создаваться на основе инициативы комсомольцев. Надо перенести в деревню опыт организации комсомольских коллективов, об'единяющих 4—5 ячеек.

Все это было проделано в Увельском районе.

Комсомольские буксирные бригады по платежам, хлебозаготовкам, займу созданные в Увельске дали возможность на 100 процентов выполнить план хлебозаготовок.

С большой активностью работники Увельска участвуют в общественной жизни села, благодаря организаторам по отдельным вопросам политучебы, работы с беднотой и батрачеством, с девушками, единоличниками, юнкоровскому движению.

Райактив Увельска весь прикреплен по ячейкам. За два месяца райком организовал десятки выездов активистов в ячейки продолжительностью до 20 дней.

Опыт увельского комсомола заслуживает перенесения в другие деревенские организации.

Черников.

ПРИВЕТСТВИЯ

ЛАРИХА. Двенадцатая Ларихинская комсомольская конференция, шлет пламенный привет боевому штабу и идейному руководителю—Областному комитету комсомола. Задачи поставленные перед нами выполним с честью.

* * *

ЮРГАМЫШ. Юргамышская районная конференция комсомола приветствует Уралобком и «На Смену» и заверяет мобилизоваться на выполнение поставленных партией задач и снимет позор черной доски.

* * *

1 Ирбитская районная конференция комсомола шлет пламенный комсомольский привет политическому руководителю Уральской организации комсомола — Уралобкому ВЛКСМ.

Комсомольская организация Ирбита, под руководством партии, мобилизует все внимание на выполнение плана хлебозаготовок и берет на себя обязательство—план выполнить к 7 ноября на 100 процентов.

НЕРДВИНСКИЙ КОМСОМОЛ ПЕРЕСТР'ИВАЕТСЯ

До сих пор наши комсомольские ячейки работали плохо не только из-за того, что они не хотели работать, но в большинстве случаев лишь из-за того, что отдаленность, разбросанность комсомольцев, особенно в летнее время, мешали нашим комсомольцам правильно вести работу, т. к. за 15—20 километров комсомолец не мог часто заглядывать в ячейку. Нельзя было часто созывать комсомольские собрания. Сейчас, обсуждая вопрос о перестройке союзной работы, пленум райкомола вынес такое решение, чтобы организовать при каждом колхозе звено или комсомольскую группу. Это звено будет иметь определенный участок работы. Все эти звенья будут подчиняться и находиться под руководством ком. коллектива при сельсоветах с представителем от каждого звена.

От такой перестройки можно ожидать хороших результатов в работе. Ведь здесь каждый комсомолец будет участвовать в повседневной жизни участка, колхоза. Это решение пленума приветствуют все комсомольцы и начинают проводить в жизнь, перестраивая комсомольскую работу, приближая каждого комсомольца ближе к селу, колхозу.

Баранов.

ПРИНИМАЙТЕ ВЫЗОВ—ОРГАНИЗУЙТЕ СУББОТНИКИ

Ячейка комсомола Кярганской школы мастеров маслоделия, с участием беспартийной школьной молодежи в подарок 7-й областной конференции комсомола, устроила чашинской коммуне «Передовик» 4 субботника по обмолоту хлеба. Заработали 200 руб., из которых: внесли на постройку подводной лодки 70 руб., на всеобщее обучение 50 руб. и остальные на оборудование красного уголка. На это же дело вызываем другие ячейки Чашинского района, Брамдинскую, Салтосаранскую и т. д.

Разорвин.

КАЛЕНДАРЬ РЕВОЛЮЦИИ

28 (15 ст.ст.) НОЯБРЯ

ЕКАТЕРИНБУРГ.—Ученическая забастовка мужской и женской гимназий и реального училища старших классов.

Состоялся митинг рабочих механических заводов Ятес, бр. Береновых, бр. Коробейниковых, под руководством социал-демократов. Требования рабочих ф. Ятес:

1. Увеличение заработной платы всем чернорабочим и молотобойцам кузницы и котельной на 10%.

2. Улучшение условий труда.

3. Бесплатное пользование медикаментами за счет хозяев, как самих рабочих, так и их семей.

4. Никто не должен быть уволен за забастовку и за все дни забастовки должна быть выдана заработная плата и др.

ЗЛАТОУСТ.—Забастовали рабочие прокатного цеха Златоустовского завода, требуя увеличения заработной платы на 15%. Заводоуправление предложило увеличить заработную плату на 8%, на что рабочие не согласились и решили продолжать забастовку.

В ПИСАТЕЛЬСКИЙ ЦЕХ ИДУТ УДАРНИКИ...

ПРОЛЕТАРСКУЮ ЛИТЕРАТУРУ—НА СЛУЖБУ РЕКОНСТРУКЦИИ

Н. АСЕЕВ

РАЗГОВОР ПО ДУШАМ

Привет ударнику
в литературе!
Товарищ!
Дай пять!
Надеюсь, ты скажешь
брови нахмуря,
Довольно,
Кончай спать!
Пора!
Давно пропущены сроки;
Вставай
с пейзажных полян,
положим конец
полемической склоке
борьбой
за промфинплан.
Чтоб положить
конец самотеку,
страстей
раскаленных
утишить жжение,
нужно упорядочить
эту суматоху,
урегулировать
спрос и предложение.
Чтоб
и читатель знал,
чего он хочет,
и писателю
было б верней,
нужно автора
орабочить,
орабочить
До самых корней,
Чтоб чтение книги
было желанно,
чтоб был писатель
и строительству рьян,
ТОВАРИЩ УДАРНИК!—
ЧАСТЬ ОБЩЕГО ПЛАНА
СТРОЙ —
ЛИТЕРАТУРНЫЙ
ПРОМФИНПЛАН,

„ЛИТЕРАТУРНОЕ ДЕЛО ДОЛЖНО СТАТЬ ЧАСТЬЮ ОБЩЕПРОЛЕТАРСКОГО ДЕЛА“ (ЛЕНИН)

БОЕВОЙ ПРИЗЫВ

УДАРНИКИ УРАЛА ДОЛЖНЫ БЫТЬ В ПЕРВОЙ ШЕРЕНГЕ СТРОИТЕЛЕЙ БОЛЬШЕВИСТСКОЙ ЛИТЕРАТУРЫ

НА ВЫСШУЮ СТУПЕНЬ.

Постановление секретариата ВЦСПС от 30-IX и секретариата РАПП от 29-IX—два документа, имеющие крупнейшее политическое значение.

Социалистическое соревнование и ударничество знаменуют широкий под'ем масс в борьбе за социализм, ударничество, как форма социалистической организации труда является основой социалистического наступления.

Ударное движение растет вширь и вглубь.

«Оно производит коренной переворот во взглядах людей на труд, оно превращает труд из зазорного и тяжелого бремени, каким он считался раньше, в дело чести, в дело славы, в дело доблести и геройства». (Сталин).

«Звание ударника стало почетным званием для пролетария. В ударнике мы видим нового человека, поднявшегося на высоту нашего гигантского строительного разбега» «Правда» № 27 от 1-X).

Величайшее достижение реконструктивной эпохи—ударное движение—захватывает все области хозяйственного и культурного строительства. Оно означает перестройку всей их работы, под'ем ее на более высшую ступень. Пролетарское литературное движение не может пройти мимо ударничества.

Литературная политика партии всегда руководилась словами Ленина о том, что **«литературное дело должно стать частью общепролетарского дела».** Вот почему секретариат РАПП ставил и ставит своей задачей достигнуть того, чтобы рабочее ядро в литературе играло главную роль.

«Рабочий - ударник, являющийся костяком социалистической стройки, должен на деле стать центральной фигурой пролетарского литературного движения». «Лицом к рабочему ударнику» —должно быть и творческим и организационным лозунгом РАПП» (из обращения секретариата РАПП).

Этот лозунг должен быть немедленно реализован. «Этот лозунг обязывает армию советских писателей к отображению в своих произведениях процессов соцсоревнования и его героев. **Этот лозунг обязывает все профсоюзные и литературные организации к вовлечению в пролетарскую литературу новых писателей и критиков из среды ударников-рабочих»,** (из обращения секретариата ВЦСПС).

В наших уральских условиях для развертывания призыва ударников в литературу имеется широкая база.

УРАЛ—НА ПЕРЕДОВЫЕ ПОЗИЦИИ.

Социалистическое соревнование на Урале имеет короткую, но славную историю.

Урал—родина ударных бригад. Уральской ассоциации пролетарских писателей нужно немедленно перестроить свою работу «Лицом к ударнику».

Но предполагать, что УралАПП в одиночку справится с разрешением такой громадной и ответственной задачи, было бы смешно. Нужна действительно конкретная помощь прежде всего от профсоюзов. Нужна действительная поддержка со стороны партийных и комсомольских организаций.

Призыв ударников в литературу должен охватить крупнейшие заводские центры: Златоуст, Надеждинск, Алапаевск, Н.-Салду, Лысьву, Чусовую, Челябинск. Все возможности должны быть мобилизованы для проведения этой работы в скорейший срок и с наибольшим результатом.

Рабочие клубы и библиотеки, заводские печатные и стенные газеты —все должно быть использовано в целях выявления и организации начинающих писателей от станка.

Нужно заранее рассеять мнение о том, что литература—это одно, а промфинплан—другое. Только тогда наша литература будет действительно литературой пролетариата, когда сам пролетариат в лице его ударного авангарда подойдет вплотную к ее созданию, когда искусство «будет об'единять чувство, мысль и волю трудящихся масс, подымать их», как говорил Ленин. И если рабочий, делаясь писателем, не бросает станка, не становится узким профессионалом —разве это не является одним из моментов разрешения основной задачи культурной революции, устранения разрыва между умственным и физическим трудом.

И участие в литературном движении, связанное с художественным показом коммунистического труда и рождения коммунистического человека, является одним из средств, помогающих в борьбе за выполнение промфинплана.

Поэтому задача, выдвинутая обращением секретариата ВЦСПС и секретариата РАПП, должна стать в центре внимания всех партийных, комсомольских, профессиональных и других организаций.

Рабочие-ударники Урала—должны быть в первой шеренге строителей настоящей большевистской литературы.

К. Б—ОВ.

КОМСОМОЛ—НА ФРОНТ ЛИТЕРАТУРЫ

ЦК ВЛКСМ приветствует инициативу РАПП и ВЦСПС о призыве рабочих-ударников в пролетарское литературное движение.

Комсомол должен ВКЛЮЧИТЬСЯ в кампанию призыва ударников в литературу и вокруг себя, на заводах, фабриках, в совхозах и колхозах об'единить творческую мысль и живую революционную инициативу всего молодого подрастающего поколения пролетариата ЛИЦОМ К ПРОЛЕТАРСКОМУ ЛИТЕРАТУРНОМУ ДВИЖЕНИЮ.

Комсомол был инициатором развертывания социалистического соревнования и ударного движения в стране—комсомол должен также явиться и на фронте пролетарской литературы одним из организаторов творческой мысли рабочей молодежи.

Ударный хозяйственный квартал требует ударных большевистских темпов в борьбе за промфинплан. Пролетарская литература должна переключить свое внимание «лицом к хозяйству» и войти в самую гущу рабочей молодежи, воодушевляя молодых рабочих энтузиастов-ударников в борьбе за наивысшие производственные показатели промфинплана, способствующего ускорению дела строительства социализма в нашей стране.

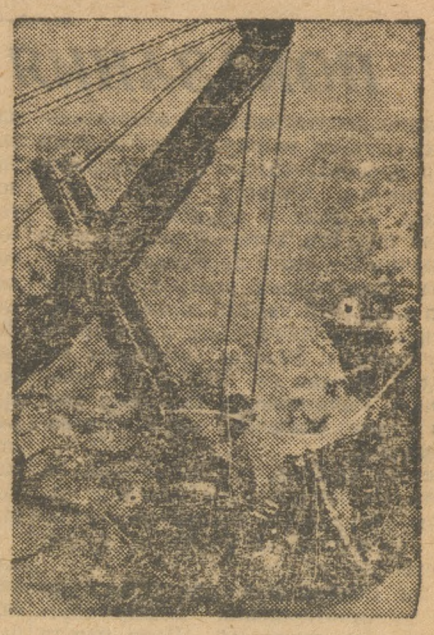

Экскаватор на горе Благодать.

Я. ШВАРЦМАН

ДОБЬЕМЬСЯ, СДЕЛАЕМ, ЕСТЬ!

Что, хватку мы взяли не туго?..
Не добыт у нас весь уголь?..
Нехватка руды
Шатает ряды,
По стали.
Отстали.
Черного золота
Пойдет ли поток весь
По нефтепроводам?..
Завод за заводом
Цех за цехом
Разносят эхом:
— Добьемся,
Сделаем,
Есть!...
От Украины до Сибири
Выплавлен лозунг: «Пять—в четыре».
Уголь, машины, нефть, металл
Даст Донбасс, даст Урал.
Москва, Урал, Ленинград
Горят маяками ударных бригад.
Партии клич в сердце врезан—
Больше стали, угля и железа!..
Рапортуют ударники здесь:
— Будет сделано!...
Выполним!
Есть!...

А. ПЕВЦОВ

ПЕСНЯ О ЛИСТОКАТАЛЬЩИКЕ

Были песни валов просты,
Были думы просты Степана...
С малолетства с отцом пост
Занимали в прокатке у станка.

Счах в работе отец его,
Было двадцать тогда Степану.
Без сомнения и без тревог
Занял место отца у стана.

Замолкли на время валы —
Были грохотом пушек забиты...
...Спал завод—во тьме ночной
зарыт —
И людьми и ветрами забытый...

Дни ушли с расцветкой зари
Брызжут искры болванки у стана.
И теперь весь завод говорит
Об ударной бригаде Степана.

ОТ РЕДАКЦИИ:

ВНИМАНИЕ ПРИЗЫВУ

Мы считаем, что правление УралАППАа и Уралпрофсовет до сих пор не возглавили призыва. Редакция выдвигает перед этими организациями необходимость энергичной работы по вербовке ударников в литературу. Взятые на себя обязательства надо выполнять!

В свою очередь, комсомольские организации должны по-настоящему взяться за выдвижение новых писателей из среды рабочего класса.

Разве не является позором, что на Урале нет подлинного рабочего подкрепления рядов АПП?

Ближайшую литстраницу редакция специально отводит по освещению результатов призыва ударников в литературу.

(ОЧЕРК)

НА КАНАВЕ

Л. НОСОВ

—Два става есть, — набирая канаву, рассуждает про себя старшой — Шурка Бакланов.

— Два става еле живых, замазанных глиной, изложница, но все же есть.

А на третий?

А на третий?

Словно одинокая голодная пчела в закрытом улье, бьется мысль в голове Бакланова. На третий став осталась одна изложница.

Что делать? Где взять? В цехе их большая нехватка. Две печи работают поочередно одними изложницами и после каждой плавки их все меньше и меньше. **На-днях привезли вагон с изложницами, но эти изложницы забраковали, потому что в них были прогары и раковины. Значит, теперь придется взять старые, невыбитые, и выбивать. А если?.. А если не выбьется? Тогда пусть отвечает администрация. Нужно иметь запас. Она должна, она обязана его иметь. А у нас всех-то изложниц с воробьиную душу, да и те инвалиды.**

Вот, например, вчера у Сана прошибло три изложницы. Кто виноват? «Заброска» была хорошая. Но в канаву были поставлены очень плохие, с большими трещинами, изложницы. Хотя трещины были, как полагается, подмазаны смесью глины с графитом, но эта подмазка не выдержала напора металла и он вышел наружу, чуть-чуть повыше «заброски».

И вот Сана обвинили в халатном отношении к работе. Сану сказали:

— Ты плохо, друг, забрасывал, вот и прошибло. А что же будет сегодня, когда оба стана в гроб смотрят?— подумает старшой и, поставив последнюю изложницу, выпрыгивает из канавы.

— Васька, вешай струну!*) — обращается он к изложнику Ваське Попову.

— Ну, начинается маятня, — думает Васька, поднимая длинный железный прут с крючками на концах и норовя повесить его под самую крышу, на укрепленный там подвижной крюк. Но из-за своего низкого роста и потому, что струна согнута, Ваське не сразу удается ее повесить.

Он встает на лежащие изложницы. Но согнутая «струна», словно длинное тяжелое удилище, колеблется в руках и ломает Васькино равновесие.

— У... у-у-у-... дур-р-р-ак, — горячится старшой.—А еще жениться собирался.

Я быстро помогаю Ваське повесить струну:

— Ничего, Вася, не сердись, так, ведь, по-дружески.

Кончив это дело, не дожидаясь распоряжения старшего, бегу за машинистом. Через две минуты машинист Миша Пермикин подает краном продолговатый, четырехгранный железный чурбан с конусообразным деревянным черенком. Этот чурбан похож на неправильную четырехгранную призму. Когда им работаешь, то он при ударе о кусок рельса, наставленный на слиток, издает четкое:

— Цок... от... цок... от... цок.

Поэтому его и назвали «соколом». Мы с Васькой принимаем «сокола» от машиниста и быстро вешаем его на крючок «струны».

Ванька Бусыгин, младший изложник, бежит на канаву № 2 за наставкой. Наставка эта еще вчера была туда отнесена.

— Э-э-э-э... сволочи, — сердится Ванька, — все время у нас таскают. Своей не имеют. А тут вот бегай, теряй время.

И, как на зло, на канаве № 2 наставки не оказывается.

Ванька побежал на канаву № 1, но там была очень большая, тяжелая, для нас негодная. Еще издали увидя, что Ванька бежит с пустыми руками, старшой, не в силах вытерпеть, покрывает его многоэтажным ругательством и идет сам. Где-то под выпускным отверстием печи № 3 находится старый колосник.

— Вот вам и наставка, — говорит старшой, — бросая колосник к «соколу». Я беру колосник, всовываю один его конец в изложницу, но в это время вижу, что тут же неподалеку, плотно прижавшись, словно ящерица к серому коньку, к коробке с мусором, лежит кусок рельса в метр длины:

— Вот это хорошая наставка, — думаю я и беру рельс.

— Едрена-зелена! Вишь, как замаскировалась, — выбрасывает Ванька вместе с крепким плевком, — а ее ищешь, ищешь.

— То-то и есть, — вставляет старшой, — ты вот, хоть и военный человек, а не мог ее различить. А если бы на фронте? Пропал бы и душа на полянку. А еще красноармеец!

Наставив рельс на слиток, мы с Васькой беремся за «струну». Ванька встает сзади нас и берет черен «сокола». Черен у нас в цехе принято называть неприличным ругательным словом, которое крепко вросло в наших рабочих, словно повальная пьянка после каждой получки. Мы, раскачивая «сокол», с силой ударяем им по наставке, но слиток, ничуть не торопясь, словно лодырь на производстве, по миллиметру, по два входит в изложницу. Мы увеличиваем размах, ударяем с прижимом, но чувствуем, что слиток больше не поддается, он упрям, как крепко закупоренная бутылка...

Мы, стиснув зубы и порой злобно ругаясь, до-нельзя усиливаем удары. Начинает сильно отшибать руки. Пот, надоедливый, словно дым от сырых дров, ползает по лицу холодной улитой и солевым раствором раз'едает поры, кожу, глаза. Нас донимает мокрая, соленая жара. Удары «сокола» в наших раздраженных ушах падают сухими короткими звуками: цок... цок... цок... цок... Но вот слабеют наши мускулы. Затихают удары. Близка усталость.

Ванька, не вытерпев, швыряет старшому, наблюдающему за слитком:

— Что идет, нет?

— Идет, как сытая вошь по брюху! — недовольно буркает старшой. Мы еще ударяем раз пять

— Стой, ребята! — останавливает нас старшой.—Не идет больше, раковина видно в изложнице. Не пойдет. Бросьте его к чорту...

— Эй, старшой! Давайте живее, плавка скоро, — обрывает его, подняв скобу желоба, первый подручный печи, спустившийся на канаву.

— Пошел ты к монаху, — со злобой бросает и старшой. — Мать вашу в печных, только торопить спецы. А я, что шляпу, что ли подставляю?! Вишь, изложниц-то нет! — И быстро к нам.

— Давай, ребята, другую.—А мы уже и другую раза три ударили, но и она не поддалась. **Мы напрягаем все усилия и крепким ударом вышибаем слиток.**

Трепещет, как проснувшаяся птица, победная мысль: почин есть. Переходим к следующему слитку. Усталость, словно враг, овладевает нами. Толкает нас из стороны в сторону. На наше сознание гудит глухо, но настойчиво.

— Сейчас отдыхать нельзя, сейчас отдыхать некогда. Скорей, скорей.

Еще удар — наше сознание, словно изменник, говорит: — Отдохнуть, скорей отдохнуть, напиться воды.

Мы почти без слов садимся, кто где стоял. От нас валит пар, как от загнанных лошадей. Минуты через три, слегка отдохнув, снова поднимаемся и опять ускоренно двигаем, словно поршнями, освежившимися мускулами. Никто нас не торопит, кроме общей мысли:

— Сделаем по-ударному.

Через некоторое время старшой громко говорит:

— Четырнадцать штук есть. — Потом облегченно добавил.—Еще десять осталось.

*)—Изложница — форма, в которую выливают металл.

— Струна — длинный железный прут.

ПРОЦЕСС ПРОМПАРТИИ

ПОДЖИГАТЕЛИ ВОИНЫ РАЗОБЛАЧЕНЫ

ГЕНЕРАЛЬНЫЙ ПЛАН ИНТЕРВЕНЦИИ—ДЕЛО РУК ФРАНЦУЗСКОГО ИМПЕРИАЛИЗМА

ПОКАЗАНИЯ ПОДСУДИМОГО РАМЗИНА

Рамзин рассказывает об обстоятельствах, которые толкнули инженерный центр преобразоваться в промышленную партию. Отчасти этому содействовал контакт с трудовой крестьянской партией, который установился благодаря связям с профессором Чаяновым. Инженерный центр почувствовал в лице этой партии серьезного соперника. В конце-концов промпартия была создана. Рамзин сообщает последний состав ее ЦК: кроме него, **Рамзина, Калинникова, Ларичева входили также Осадчий, Шейн, Коган-Бернштейн.**

Тактика промпартии строилась, на подготовке интервенции извне с помощью внутреннего контрреволюционного переворота, а также на вредительство.

Далее Рамзин подробно характеризует взаимоотношения между торгпромом и промпартией. Роли между этими двумя центрами были распределены таким образом, что первый непосредственно поддерживал связи с правительствами капиталистических стран, подготовлявших интервенцию против СССР, второй должен был выполнять планы французского генерального штаба, торгпрома внутри страны. Торгпром снабжал промпартию не только поручениями шпионского характера, но и деньгами. Промпартия получила от него около 4 млн. рублей.

ПОДГОТОВКА К ИНТЕРВЕНЦИИ.

В дальнейшей части своих показаний Рамзин особое место отводит тому, как велась подготовка к интервенции. **Особую активность в этом отношении проявляла империалистическая Франция, в этом направлении работала и Англия.** Об этом Рамзин, Ларичев и другие ездившие за границу и встречавшиеся в Париже и Лондоне с лидерами торгпрома, а также с сотрудниками генерального штаба знали точно. Руководителем интервенции был назначен белогвардейский генерал Лукомский.

Было решено, что Франция не будет непосредственно участвовать своими войсками. В военных операциях могли принять участие со стороны Франции лишь морской и воздушный флоты. Расчеты строились на выступлении Польши, Румынии, прибалтийских государств, а также на том, что против СССР будут выпущены находящиеся в эмиграции врангелевские войска. Осуществление интервенции было приурочено к лету 1930 года.

В общих чертах был обрисован план нападения на СССР. Намечался комбинированный двойной удар на Москву и Ленинград при энергичной поддержке флота.

Решено было по настоянию французского генштаба создать при промпартии военную организацию и установить более тесную связь между промпартией и французским генштабом. Рамзину было предложено поддерживать эту связь через агентов французской службы в Москве.

О том как относились консервативные круги Англии к интервенции, Рамзину стало ясно из беседы по этому вопросу с Симоном (директор фирмы Фиккерс) и сэром Филипп во время пребывания Рамзина и Ларичева в Лондоне. Выяснилось, что особую настойчивость в поддержке интервенции проявили Черчиль и Уркварт. В Лондоне Рамзин и Ларичев встретились также с авантюристом Лауренсом, который подтвердил, что английские военные круги поддерживают планы французского генштаба. Главарям промпартии предложено было поддерживать связь с английскими интервентами через некоторых агентов английских фирм в Москве.

АППЕТИТЫ ФРАНЦУЗСКОГО ГЕНШТАБА.

С усилением денежной помощи со стороны французского военного ведомства возросли требования французского генштаба к промпартии. Он стал настойчиво требовать создания военной организации, проведения диверсионной работы и передачи разведочных сведений. Совершенно ясно стало, что промпартия превратилась в разведочную агентуру для французского генштаба.

В это время совершенно отчетливо определилось, что в интервенции примут участие Польша и Румыния в качестве основного ядра, а также прибалтийские государства, затем врангелевские войска, красновские казаки, сохранившиеся от эмиграции. Десант последних предполагался на Черноморском побережьи в районе Новороссийска. Франция брала на себя военный инструктаж, снабжение и вооружение интервенционистских сил, а также согласилась участвовать в военных операциях своим воздушным флотом. Предполагалось, что Англия будет поддерживать интервенцию деньгами и флотом. Позиция Германии была неопределенная. Были надежды на то, что к интервенции присоединятся Югославия и Болгария.

Вначале предполагалось осуществить интервенцию в 1928 году, затем было решено перенести интервенцию на 1930 год и позднее на 1931 г. В пользу того, чтобы осуществить интервенционистский замысел в 1930 году, приводился ряд мотивов. Дело в том, что 1930 г.—второй год пятилетки—должен был явиться наиболее тяжелым для народного хозяйства СССР. В этом году еще не могли быть закончены строящиеся гиганты, требовались большие затраты, в то же время еще нельзя было расчитывать на получение экономического эффекта от этих вложений, так как в эксплоатацию строящиеся предприятия должны были вступить только в следующих годах.

Перед промпартией была поставлена задача—**значительно обострить хозяйственные затруднения и довести страну до катастрофы.** Это должно было подорвать ее обороноспособность. Большие надежды промпартия возлагала на свою союзницу **ТКП.** («Крестьянская партия»—группа Чаянова). Эта контрреволюционная организация должна была развить массовую работу в деревне и городе.

МЕЧТЫ О РАЗДЕЛЕ СССР.

Вдохновители и организаторы интервенции расчитывали на большую добычу в результате ее успеха. Большие аппетиты были особенно у Польши.

Группа, возглавляемая Детердингом, добивалась получения кавказских нефтяных месторождений. Интервенты расчитывали также на отторжение Украины и Грузии.

С английскими консервативными кругами связь осуществлялась через Лопатина, Федотова, а также через некоторых агентов английских фирм. С французским генштабом вначале были связаны Пальчинский и вредители в текстильной отрасли. В дальнейшем Рамзин через Рябушинского связался с агентом французской службы в Москве К. Затем через Денисова с другим сотрудником французской службы в Москве Р. Встречи с этими иностранными агентами происходили в Цекубу, техническом институте и квартире Рамзина.

Через К. ЦК промпартии должен был передавать торгпрому докладные записки о состоянии отдельных отраслей народного хозяйства, с Р. Рамзин и его подручные вели переговоры о диверсионной работе. Участники этих переговоров сошлись на том, что главный диверсионный удар должен быть направлен против энергетического хозяйства.

ВНУТРЕННЯЯ ПОДГОТОВКА К ИНТЕРВЕНЦИИ.

Вредители стремились вызвать кризис в ведущих отраслях народного хозяйства (топливо, металл, энергетическое хозяйство и транспорт). Для этого они сначала направляли все свои силы и усилия к тому, чтобы задержать темпы развития народного хозяйства, омертвить капиталы на длительное время, строить такие предприятия, которых нельзя было бы использовать в ближайшие годы, растягивать строительство на долгие сроки.

Во второй половине 1929 года был дан сигнал резко переменить **тактику в сторону максималистских планов.** И тот и другой метод вредительства неизбежно вызывали резкую диспропорцию между производственными возможностями и планами, практически углубляя работу в области создания кризисов. Главное внимание вредители обратили на топливо (уголь, торф и нефть) и металлургию, стремясь вызвать в стране топливный и металлический голод, и вогнать в острый кризис другие, зависящие от них, отрасли народного хозяйства (машиностроение, производство тракторов и т. д.). Вредителями широко практиковалось нерациональное использование металла, проводился ряд технических мероприятий, направленных к созданию кризиса электроснабжения на узловых участках народного хозяйства. Это привело к перебоям в электроснабжении ленинградской и московской промышленности. Для этой же цели задерживалось строительство штеровской и зуевской электростанций (в то время, когда на Донбассе испытывали острую нужду в электроснабжении).

Картину вредительства в области топливоснабжения и электрификации Рамзин набрасывает с уверенностью большого знатока этих отраслей народного хозяйства. Перед судом проходит ряд показательных цифр, поучительных сравнений, неоспоримых выводов, которые в еще большей степени вскрывают отвратительный гнойник вредительства.

Из дальнейших показаний подсудимого выясняется, что между промпартией и ТКП (группа Кондратьева, Чаянова и группа Громана) существовала полная договоренность насчет совместной работы и внутренней подготовки к интервенции.

ИТОГИ.

Подведя итоги деятельности промпартии, Рамзин признает, что эта работа была направлена к свержению советской власти при помощи интервенции в союзе с французскими правящими кругами и белоэмигрантами и являлась изменой стране. **Преступная работа промпартии во внутренней подготовке к интервенции путем создания и углубления кризиса в области промышленности и транспорта, а также совместная работа промпартии и ТКП по созданию кризиса в сельском хозяйстве, в области финансов и продовольствия, значительно усилили временные кон'юнктурные и экономические затруднения и нанесли ущерб народному хозяйству.**

Промпартия стремилась к свержению совласти и созданию буржуазного государства. Этим самым она стала на сторону активных врагов социализма и диктатуры пролетариата. Она стала орудием в руках французских правящих [illegible]тов.

РИСУНОК. В. ФОМИЧЕВА

Займите место, господин Пуанкаре!

ПРОЛЕТАРИАТ ФРАНЦИИ

ГОТОВ К ЗАЩИТЕ СССР

ПАРИЖ, 27. «Юманите» публикует следующее сообщение: С целью дать отпор кампании ложных сообщений, клеветнических измышлений, распространяемых буржуазией, социал-фашистами, которые хотели бы отвлечь внимание рабочих от подготовки войны против СССР, политбюро ЦК французской компартии уполномочило Кашена присутствовать на процессе промпартии, Кашен даст отчет на этом процессе, в котором будут разоблачены деяния контрреволюционеров, техников, агентов ложью всей партийной печати дать французского империализма. Предмощный отпор атаке фашистов и социал-фашистов. Обратился с зациям с целью мобилизовать массы на защиту СССР.

ЦК призывает быть в полной боевой готовности к защите СССР, в борьбе против империалистической войны.

ДИРИЖАБЛЬ БУДЕТ!

РАБОЧИЕ ТРАКТОРОСТРОЯ ПОКАЗЫВАЮТ ОБРАЗЦЫ ГЕРОИЗМА

В связи с проведением «декады обороны» и в ответ вредителям промышленной партии на строительстве Челябинского тракторного завода наблюдается мощный под'ем энтузиазма рабочих, направленный на усиление обороноспособности страны. Слесарь лесокомбината ЧТС т. БАЗАНОВ ВНЕС на постройку дирижабля «Наш ответ интервентам» 15 руб., и вызвал рабочих тракторного. Первые откликнулись рабочие Лесокомбината. 21-го, 22-го ноября ими собрано на постройку дирижабля 700 руб. РАБОЧИЙ ФЕДЮШКИН ВНЕС 125 РУБ., ОДНОШИВКИН 117 РУБ., ЗУБЕНКО 100 Р.

Рабочие комбината отчислили однодневный заработок на эти же цели. Вызывают следовать примеру всех рабочих ЧТС, Урала, всего Союза.

АЛЛАН.

В ОТВЕТ НА ПОДРЫВНУЮ РАБОТУ

«В ответ на подрывную работу контрреволюционной организации «промышленной партии»

Я металлург Воткинского завода, инженер И. П. Давыдов, имеющий за плечами 43-летний стаж работы, внес на оборону страны, на строительство дирижабля «Правда» **200 рублей.**

А. Фанарев.

СОРЕВНОВАНИЕ ПЕДТЕХНИКУМОВ

Учащиеся Свердловского русского Педагогического Техникума им. М. Горького, решили не только быть агитаторами за сбор денег на постройку дирижабля «Правда», но и самим провести отчисление.

На 15 ноября 1930 года студенты собрали среди себя 77 руб. 33 коп. учащиеся вызывают другие педтехникумы Урала на соревнование по сбору средств на дирижабль «Правда».

ВНОСЯТ—ВЫЗЫВАЮТ

Вношу на постройку дирижабля 10 руб. и вызываю всех избачей Кизеловского района.

Избач Ершовского поселка Климов.

Сельско-хозяйственная артель «Труженик» Ершовского сельсовета Кизеловского района постановила отчислить на дирижабль 1½ тонны пшеницы и вызвала колхоз Красный Кизел.

Среди единоличников Ершовского поселка собрано 46 руб. Сбор продолжается.

Делегаты 12 райконференции ВЛКСМ Белоярского района бывшего Шадринского округа коллективно подписалась на дирижабль «Правда» **на сумму 34 рубля.**

Школьная ячейка ВЛКСМ Бисертского района подписалась на дирижабль на 45 рублей (деньги уже собраны) и вызывают все ячейки ВЛКСМ района последовать своему примеру.

На Березниковском химкомбинате ячейка Осоавиахим N завода на дирижабль «Правда» **собрала 885 руб.**

ТЕАТР

ОТМЕНИТЬ ВРЕДНОЕ РЕШЕНИЕ

ХУД. СОВЕТ ДРАМТЕАТРА ПОКРЫВАЕТ ОШИБКИ ТЕАТРА

Не меньше чем месяц назад «На Смену» выступила с резкой критикой явно неудачной и идеологически вредной пьесы «Сенсация». Голос общественности не смутил коммерсантов из театра и они как ни в чем не бывало продолжали преподносить зрителю пошлости.

Художественно-политический совет театра, который представляет контроль общественности над работой театра, помощь ему и т. д. обязан был бы сказать первым свое слово о негодном спектакле, поддержать газету и потребовать снятия пьесы с репертуара.

Вместо этого совет невозмутимо хранил молчание оставаясь в стороне, когда требовалось активное вмешательство. Только настойчивые просьбы газеты выпудили расшевелиться неповоротливую организацию и 23 ноября состоялось долгожданное заседание совета.

Единодушно было сказано, что «Сенсация» драмтеатра, вредная ненужная постановка; не менее единодушно было признано, что театр выхолостил политическую сущность пьесы.

Постановка должна быть снята с репертуара. Единогласным голосованием это было утверждено. Но вслед за этим были приняты две поправки, которые совершенно обесценили решения совета. Прежде всего, было сказано, что спектакль снимается для переделки.

Так говорили... Но когда дело дошло до голосования, за немедленное снятие «Сенсации» оказалось лишь три голоса—представителей «На Смену», Уралпрофсовета и Обкома металлистов. Все остальные члены совета вместе с представителями театра, отметив ошибочность и вред постановки дали санкцию на дальнейшие несколько спектаклей, об'явленных в афише, по странным мотивам—«нечем заменить» (?!).

Такая постановка вопроса может быть названа только явно примиренческим отношением к политическим ошибкам театра, замазыванием этих ошибок в угоду коммерческим соображениям.

Мы требуем от обл. реперткома и совета по делам искусства при УралОНО немедленной отмены половинчатого и примиренческого решения худ. совета драм. театра.

«Сенсация» должна быть немедленно снята с репертуара.

Вред который наносит этот спектакль не может быть оправдан никакими денежными расчетами.

Ответственный редактор: С. СЕРГЕЕВ.

СЕГОДНЯ, 28-го ноября в помещении редакции газ. «НА СМЕНУ» ровно в 6 час. вечера созывается слет кавалеристов газ. «НА СМЕНУ».

ПОВЕСТКА ДНЯ:

1. Организация налета.

ДОЛЖНЫ ЯВИТЬСЯ: Вяткина, Орлова, Козленко, Никанова, Ермакова М. (фабрика одежда), Шарапова, Сунегина, Ватлина, Вагулкина, Золотина, Колосова, Иванова, Шолохова, (пед. техникум), Тайбулатов, Карымов (тат.-баш. техникум), Киселев (УГУ), Воронова, Шоскин, Волченко (Облторг), Наймушина, Блант (Снабторг), Гуревич (фабрика обуви) и все желающие принять участие в работе группы «легкой кавалерии». МАССОВЫЙ СЕКТОР ГАЗ. «НА СМЕНУ».

Комсомольский кино-театр имени XVI МЮДА бывш. Художественный
Начало сеансов: Вечером: 5-15, 7 ч. 8-45 10-30. днем: 12-30 2 и 3-30.

Сегодня и ежедневно днем: „ИЗ ТЬМЫ ЛЕСОВ"
ВЕЧЕРОМ: „Завтра ночью"
исторический фильм периода 1905 г.

ОТКРЫТ ЗООСАД ЕЖЕДНЕВНО
с 10 часов утра до 6 часов вечера.
Плата за вход:
ОДИНОЧКИ: взрослые—30 коп., подростки—15 коп., дети—10 коп. ЭКСКУРСИИ: взрослые — 20 коп., подростки—10 коп., дети — [illegible]
Заявки на научное обслуживание экскурсий принимаются накануне посещения зоосада по телефону 8-02. ПРИБЫЛИ НОВЫЕ ЖИВОТНЫЕ:
лось, песцы, рысь, бурундуки, лебедь, глухари и др.
Адрес: ул. Мамина-Сибиряка, д. № 189 (бывш. сад Филиппа)
Телефон № 8-02

Издание Газетного Издательства Уралоблисполкома. Свердловск, тип. «Гранит», ул. Вайнера, 11. Заказ № 1822. Уралоблит № 4625.