Краснознаменный комсомол—в железную дивизию энтузиастов Урала!

Ежедневная газета рабочей молодежи ЦЕНА № 4 К. *Пролетарии всех стран, соединяйтесь!* 21 августа 1930 года

На Смену!

ОРГАН УРАЛЬСКОГО ОБЛАСТНОГО КОМИТЕТА ВЛКСМ

Адрес редакции гор. Свердловск, ул. Вайнера, 12. ТЕЛЕФОНЫ №№ 13-23, 16-36 Подписная плата 1 мес-50 к. 1 г.-6 р

№ 195 (1250). ЧЕТВЕРГ, 21 АВГУСТА 1930 Г. ОДИННАДЦАТЫЙ ГОД ИЗДАНИЯ.

БЫТЬ ТОЛЬКО ПЕРВЫМ, НО НЕ БЫТЬ ВТОРЫМ

Формирование батальон в энтузиастов—это переключение героической борьбы за пятилетку на более высокие темпы!

ПРАВО БЫТЬ В БАТАЛЬОНЕ—ПОЧЕТНОЕ ПРАВО И ВЕЛИЧАЙШАЯ ОТВЕТСТВЕННОСТЬ

ЭСП: организатор сквозной бригады—зав. кузн. цехом завода им. Колющенко—тов. Ошурков.

СВЕРДЛОВСКИЙ Городской Отдел Народного Образования. ДЕТСКАЯ ОБЩЕСТВЕННАЯ БИБЛИОТЕКА г. Свердловск

Телеграмма „Челябинскому Рабочему"

ЕСТЬ! ВЫЗОВ ПРИНИМАЕМ!

Идею организации батальонов энтузиастов социалистической пятилетки горячо приветствуем. Завтра в номере печатаем обращение к Комсомолу с призывом об организации железных батальонов на всех заводах Урала.

„НА СМЕНУ"

СОЗДАТЬ БАТАЛЬОНЫ ЭСП НА ВСЕХ ЗАВОДАХ

КОНЧАЕТСЯ ВТОРОЙ ГОД ПЯТИЛЕТКИ. МЫ ВСТУПАЕМ В ТРЕТИЙ—РЕШАЮЩИЙ ГОД.

ПРОРЫВЫ ПРОМФИНПЛАНОВ, СОТНИ ТЫСЯЧ ТОНН МЕТАЛЛА, УГЛЯ НЕДОДАННЫХ СТРАНЕ, БЕЗОБРАЗНАЯ РАБОТА ЗАВОДОВ, НИЗКОЕ КАЧЕСТВО ПРОДУКЦИИ И ВЫСОКАЯ СЕБЕСТОИМОСТЬ, МЕЛКОБУРЖУАЗНАЯ СТИХИЯ БЕЗ ОТВЕТСТВЕННОСТИ ЗАНИМАЮТ БОЛЬШОЕ МЕСТО В БАГАЖЕ НАШИХ ДОСТИЖЕНИЙ.

СТРАНА ТРЕБУЕТ УГЛЯ И МЕТАЛЛА, НИЗКИХ ПО ЦЕНЕ И ВЫСОКИХ ПО КАЧЕСТВУ. ДЛЯ МАШИН НУЖЕН МЕТАЛЛ. ЗЕМЛЯ ЖДЕТ МАШИН.

ЗАВОДАМ НЕОБХОДИМА КРЕПКАЯ ТРУДОВАЯ ДИСЦИПЛИНА И УДАРНАЯ РАБОТА.

«ЧЕЛЯБИНСКИЙ РАБОЧИЙ» И «НА СМЕНУ» ВЫДВИГАЮТ ИДЕЮ ОРГАНИЗАЦИИ ЖЕЛЕЗНЫХ БАТАЛЬОНОВ ЭНТУЗИАСТОВ СОЦИАЛИСТИЧЕСКОЙ ПЯТИЛЕТКИ. ЭТО—НОВЫЙ ПОД'ЕМ ИНИЦИАТИВЫ МАСС НА ПРЕОДОЛЕНИЕ ТРУДНОСТЕЙ, НА ПОМОЩЬ ТОВАРИЩАМ ПО ЛИКВИДАЦИИ ПРОРЫВА, НА «УЗКОЕ» МЕСТО, ВСЮДУ, ГДЕ ТРЕБУЕТСЯ СПЕШНАЯ НЕОТЛОЖНАЯ РАБОТА, ИДУТ ОТРЯДЫ БАТАЛЬОНОВ ЭНТУЗИАСТОВ, УВЛЕКАЯ ЗА СОБОЙ ШИРОКИЕ МАССЫ РАБОЧИХ.

МЫ ОБРАЩАЕМСЯ К КОМСОМОЛУ УРАЛА:

В ПЕРВОЙ ШЕРЕНГЕ БАТАЛЬОНА ДОЛЖЕН БЫТЬ КРАСНОЗНАМЕННЫЙ КОМСОМОЛ.

ОН ДОЛЖЕН ПОДДЕРЖАТЬ ИНИЦИАТИВУ РАБОЧИХ ЧЕЛЯБИНСКА. **СОЗДАНИЕМ БАТАЛЬОНОВ ЭСП НАДО ЗАЛОЖИТЬ ПЕРВЫЕ ШТУРМОВЫЕ РЕЗЕРВЫ БОЙЦОВ ПРОИЗВОДСТВЕННОГО ФРОНТА, ИДУЩИХ В БОЙ С ТРУДНОСТЯМИ ПО ПЕРВОМУ ЗНАКУ КОМАНДИРА.**

СОЗДАВАЙТЕ ПЕРВЫЕ ВЗВОДЫ ЭНТУЗИАСТОВ! ВКЛЮЧАЙТЕСЬ В УРАЛЬСКУЮ ЖЕЛЕЗНУЮ ДИВИЗИЮ.

«НА СМЕНУ».

На штурм прорывов

СТАЛИНГРАДСКИЕ УДАРНИКИ В МАГНИТОГОРСКЕ

МАГНИТОГОРСК, 19-VIII. СТАЛИНГРАДСКАЯ БРИГАДА УДАРНИКОВ ИМЕНИ ШЕСТНАДЦАТОГО ПАРТС'ЕЗДА ПО РАСПОРЯЖЕНИЮ ВСНХ ПРИБЫЛА ИЗ ЧЕЛЯБИНСКА В МАГНИТОГОРСК. УДАРНИКИ ОЗНАКОМИВШИСЬ СО СТРОЙКОЙ ЭЛЕКТРОСТАНЦИИ, ПРИШЛИ К ВЫВОДУ, ЧТО СТАНЦИЯ К СРОКУ НЕ БУДЕТ ЗАКОНЧЕНА. БРИГАДА ВЫЗВАЛА НА СОЦИАЛИСТИЧЕСКОЕ СОРЕВНОВАНИЕ РАБОЧИХ СТАНЦИИ, ДАВ ОБЕЩАНИЕ К ПЕРВОМУ СЕНТЯБРЯ ПУСТИТЬ В ЭКСПЛОАТАЦИЮ ПЕРВУЮ ЧАСТЬ—ДВА ТУРБОГЕНЕРАТОРА В 800 КИЛОВАТТ, ВТОРУЮ ПОЛОВИНУ ОБЕЩАЮТ ПУСТИТЬ ДВЕНАДЦАТОГО СЕНТЯБРЯ.

РАЙКОМЫ НЕ МОБИЛИЗОВАЛИ КОМСОМОЛЬЦЕВ НА ШТУРМ

Социалистический штурм прорывов начался. Но руководство штурмом районные комитеты до сих пор не взяли в свои руки.

I и II райкомы ВЛКСМ, не являются штабами штурма; руководителями тысяч комсомольцев, начавших, вместе с рабочими штурмовать прорывы.

При II райкоме было совещание эконом. работников, посвященное ликвидации прорывов. Это совещание не обсуждало вопроса подготовки к штурму.

В результате совещания было решено создать при райкоме боевой штаб по борьбе с прорывами, но сегодня уже 21 августа, а «боевой» штаб все еще не создан.

Разве это боевые темпы? Разве это мобилизация?

Райком еще 3 августа принял решение об участии ячеек в выполнении промфинплана. Решение предусматривает целый ряд ценных мероприятий, направленных на ликвидацию прорывов.

Конкретных планов борьбы в ячейках еще нет. На ст. Шарташ секретарь ячейки вместо того, чтобы проводить в жизнь решения райкома пришил их к делу, даже не удосужившись прочитать.

Первый райком целиком находится во власти летних настроений отпускного периода.

На вопрос, что райкомом сделано для мобилизации массы комсомольцев на штурм,—из присутствующих в райкоме ни один не знает. «Мы только из отпуска»—вот причина.

Руководители комсомола из первого райкома не считают нужным во время отпуска интересоваться жизнью, не читают, очевидно, совершенно газет, отрываются от целей и интересов комсомола и всей страны.

Время не ждет, до конца хозяйственного года остались считанные дни. Контрольные задания текущего года должны быть выполнены. Штурм начался.

Б.

ДАЕМ ТОРЖЕСТВЕННОЕ ОБЕЩАНИЕ

РАБОЧИЙ НАКАЗ ЭНТУЗИАСТОВ ЗАВОДА ИМ. КОЛЮЩЕНКО

Каждый рабочий-ударник, вступающий в батальон ЭСП, должен взять на себя следующие 5 обязательств:

ПЕРВОЕ.—Не бросать своего производства до конца пятилетки, дав в этом торжественное обещание.

ВТОРОЕ.—Быть всегда первым в цехе, смене или артели по работе, по перевыполнению норм выработки, показывая пример всем остальным рабочим.

ТРЕТЬЕ.—По первому приказу штаба ЭСП немедленно выполнять в любое время и на любой работе любое производственное задание, не считаясь ни с днями отдыха, ни с часами, ни с условиями работы.

ЧЕТВЕРТОЕ. Взять на производственный буксир не менее двух новых рабочих, не имеющих еще производственного опыта и научить их в кратчайший срок ударной и точной работе у станка.

ПЯТОЕ. — Не допускать ни одного часа простоя станка по своей вине.

Тот, кто не выполняет этих обязательств, не может ни одного дня оставаться в составе батальона ЭСП!

ЭСП: образцовый ударник завода им. Колющенко—кузнец тов. Пославский.

ПЕРВЫЕ В ПЕРВЫХ РЯДАХ

Ударники Сталинграда— в первом в воде энтузиастов

Сталинградская сквозная ударная бригада им. 16 партс'езда, работавшая в порядке общественного буксира на монтаже электроустановок ЧГРЭС'а, перед своим от'ездом обратно в Сталинград вступила в первый батальон энтузиастов социалистической пятилетки им. «Правды».

Вступив в батальон ЭСП, сталинградцы взяли на себя обязательство — организовать всесоюзную бригаду энтузиастов социалистической пятилетки, которая должна взять на буксир новые строительства и самые мощные предприятия СССР.

Выполняя свое обязательство, сталинградцы вчера же — по распоряжению штаба ЭСП — отправили часть ударников на помощь Магнитострою.

Перед от'ездом, сталинградцы провели громадную раз'яснительную работу среди ударников ЧГРЭС'а о вступлении в батальон ЭСП. Эта идея встретила дружный отклик лучших ударников ЧГРЭС'а: в первый батальон ЭСП подали заявления 60 ударников артелей Ушанина, Попова, Давкина и друг.

ВСТРЕЧНЫЙ В ДЕЙСТВИИ.

МАГНИТОГОРСК. **Встречный промфинплан есть, рабочие домны города первые откликнулись—дали 200 предложений. Кампания приняла массовый характер.** ПЕТРОВ.

УПЛАТИТЕ ДОЛГ ПЯТИЛЕТКЕ!

Последняя сводка о реализации займа по области сигнализирует о нависшей угрозе срыва этой важнейшей политической кампании.

Позорная цифра 57 процентов выполнения областного плана наглядно подтверждает это положение. А ведь это средняя цифра, а если взять показатели по отдельным союзам, то положение еще угрожающе. Так, например, по одному из передовых—союзу металлистов подпиской охвачено только около 50 проц. рабочих!

Попыткам об'яснить такой прорыв якобы непосильным заданием надо немедленно дать жесточайший отпор. Как показывают факты (Надеждинск, Златоуст, Тюмень и др.) основной причиной прорыва является отсутствие массовой работы со стороны партийных, комсомольских ячеек и профсоюзных организаций. В ряде организаций все еще пользуется почетом оппортунистическая теория самотека. Мало этого. Несмотря на многочисленные указания о том, что борьба за заем — это борьба за осуществление генеральной линии против правых оппортунистов, мы имеем факты, когда отдельные партийцы и комсомольцы не только не возглавляют энтузиазм масс, но и агитируют против подписки. Если же указать на такие факты, как отсутствие работы комиссий содействия (о них даже кое-где забыли), слабое развертывание новых форм соревнования по подписке, то станет понятным, что не может быть и речи о невыполнимости заданий по займу.

Отсюда задача всех организаций в ближайшие дни добиться решающего перелома в ходе подписки на заем. Это значит, что надо в первую очередь ударить по оппортунистическим элементам, стоящим на пути реализации займа, покончив раз навсегда со ставкой на самотек. Агитацию за подписку на заем надо увязывать с конкретными задачами социалистического строительства: строительство Магнитостроя, Тракторстроя, Челябгрэса и др.

Деляческий, чиновничий подход в проведении подписки на заем, а фактов такого порядка сколько угодно, является нетерпимым и с ним должна вестись беспощадная борьба. Мы имеем достаточно конкретных фактов наших достижений в каждом городе, селе для того, чтобы, возглавляя энтузиазм трудящихся масс, выполнить боевое задание по распространению займа.

Остались считанные дни. Дни, требующие действительного показа большевистских темпов работы, дни, которые решат выполнение важнейшей политической кампании.

И мы вправе требовать от комсомольских ячеек стать во главе ударной революционной работы по подписке на социалистический заем.

Голосование за генеральную линию партии, одобрение решений XVI партийного с'езда должно быть подтверждено, работой по осуществлению этих решений на практике.

Ударная работа комсомольцев по подписке на заем развернутого социалистического наступления, выполнение контрольных заданий по займу,—вот чем комсомол обязан подтвердить свою преданность генеральной линии партии. Кто, как не комсомол внедрит в массовую работу по займу ударничество, соревнование, революционную отвагу, настойчивость и коммунистический напор.

Только та ячейка может отдать рапорт XVI МЮД'у, которая по-большевистски выполнит боевое задание по подписке на заем.

Нет никакого сомнения, что развернув соревнование доведя идеи займа до каждого рабочего, колхозника, став во главе трудящихся масс, вопреки карканьям оппортунистов, агентов классового врага и его сопротивлению, мы в ближайшие дни получим сводки о победах по распространению займа. Сводки о том, что позорный прорыв ликвидирован.

НАКАНУНЕ ВЫБОРОВ В ГЕРМАНИИ

Фашистский блок готовит переворот

БЕРЛИН. Предвыборные заявления члена германского кабинета Тревирануса и других, в которых заключалась прямая угроза разгрома нового рейхстага в случае неблагоприятного соотношения сил, подтверждаются сообщениями левой печати об усиленной подготовке фашистского переворота. Согласно этих сообщений должен быть создан так называемый гинденбургский блок от фашиста Гитлера до лидера новой государственной партии Марауна.

По сообщению левой «Вельт ам Абенд», правительство Брюнинга решило в случае недополучения большинства в новом рейхстаге, преобразоваться в диктаторский кабинет во главе с каким-либо играющим политическую роль генералом. По сведениям газеты, для этого намечена кандидатура генерала Шлейхера.

БЕРЛИН. На социалдемократическом предвыборном собрании бывший министр внутренних дел, социалдемократ Зеверинг заявил, что германская социалдемократическая партия в настоящее время не желает производить никаких экспериментов и отклоняет эксперименты социализации, которые ставят под угрозу экономическую будущность Германии.

КРАСНЫЕ ОТРЯДЫ ВБЛИЗИ НАНКИНА

ПАРИЖ. Шанхайский корреспондент агентства «Гавас» пишет об обстановке в Нанкине. Несмотря на наличие войск, всюду господствует пессимистическое настроение. По заявлению одного иностранного представителя аппарат власти нанкинского правительства находится в состоянии полного разложения. В промышленности, транспорте, в области финансов—всюду хозяйничает военщина. **Партизанское движение докатывается до стен Нанкина. Находящееся в 10 километрах от Нанкина имение Чан Кай-ши захвачено повстанцами.** Солдатская масса Нанкина быстро поддается революционной пропаганде, пред'являя командованию невыполнимые требования и захватывая здания, кино, магазины. Власти и полиция не решаются оказывать сопротивление. С каждым днем растет опасность революционных выступлений нанкинского пролетариата.

По сведениям ханькоуского корреспондента агентства «Юнайтед Пресс», коммунистические войска на Янцзы оттеснены со стратегических пунктов на прежние позиции.

ВОСЬМАЯ НЕДЕЛЯ...

ПАРИЖ. Забастовка протеста против закона о социальном страховании на севере Франции **продолжается 7 недель с прежней стойкостью.** Прибывшие с охраной полиции полторы тысячи бельгийских рабочих штрейкбрехеров, убедившись в сплоченности французских стачечников, **отказались приступить к работе и вернулись в Бельгию.** В Туркуэне за борьбу со штрейкбрехерством **арестовано 18 рабочих.**

150.000 БЕЗРАБОТНЫХ В БОЛГАРИИ

ВЕНА. Безработица в Болгарии начала расти. Из разных мест поступают сообщения о закрытии фабрик и переходе многих предприятий на сокращенную рабочую неделю и массовом увольнении рабочих. За последнюю неделю закрылись все рудники по добыче меди. Уволено 3.000 горнорабочих. В Болгарии фактически насчитывается 150 тыс. безработных. Они не получают никаких субсидий.

Революционные волнения в Египте. Полиция разгоняет демонстрацию.

На паровозо-ремонтном заводе им. Шпагина)*

ПАРОВОЗЫ ДАТЬ В СРОК

ШПАГИНЦЫ ПРИЗНАЛИ СВОИ ОШИБКИ

СОЗДАНИЕМ НОВЫХ УДАРНЫХ БРИГАД, ПЛАНОВО-ОПЕРАТИВНЫХ ГРУПП, ОРГАНИЗАЦИЕЙ ВСТРЕЧНОГО ПРОМФИНПЛАНА, УДАРНОЙ БОРЬБОЙ С ПРОРЫВАМИ— НАВЕРСТАТЬ УПУЩЕННОЕ

Не за то звено ухватились

«На Смену» уже сообщала о том, что комсомол Шпагинских мастерских в своей работе допустил ряд политических ошибок и что они взялись не за то основное звено, за которое нужно было ухватиться в борьбе с прорывами.

Вместо того, чтобы об'явить действительную борьбу с неполадками в цеху, с простоями, с авариями, с потерями на производстве, с прогулами, с разгильдяйством с расхлябанностью, вместо того, чтобы мобилизовать массы молодежи на проведение рационализаторских мероприятий, — улучшение организации производственного процесса, — **вместо действительно ударной борьбы с прорывами на производстве, — шпагинцы пошли по линии вредного нарушения основных законоположений о труде молодежи.**

Они с присущей им революционной страстностью приняли решение: лишить подростков, рабочую молодежь в течение пяти недель выходных дней, лишить молодежь очередных отпусков, заставив молодежь работать сверхурочно.

И все это проведено было в порядке решения только бюро коллектива, без обсуждения с массой комсомольцев.

Несомненно, что избранный путь борьбы с прорывами есть путь наименьшего сопротивления, не могущий дать действительного эффекта в борьбе с прорывами и противоречит решениям майского пленума ЦК ВЛКСМ о защите экономическо-правовых интересов молодежи.

Можно ли добиться ликвидации прорыва только за счет высокого мускульного напряжения маленькой кучки энтузиастов из молодежи, лишающих себя необходимого отдыха?

Можно ли добиться ликвидации прорыва, когда из 281 комсомольца, числящихся на бумаге ударниками, найдется не больше десятка, двух—трех, работающих действительно по ударному?

Можно ли добиться коренного перелома в улучшении организации производственного процесса, когда организованный рационализаторский поход из-за бездействия комсомола и других заводских организаций был сорван?

Не думали шпагинцы до сих пор и об использовании для борьбы с прорывами новых высших форм соревнования: сквозных бригад, общественных буксиров, планово-оперативных групп и наконец организации встречного промфинплана.

Мало того: проработка контрольных цифр на следующий хозяйственный год в одном из решающих цехов (сборочный) прошла формально, мимо всех заводских организаций, не была использована для мобилизации масс рабочих на прорывы для организации движения за встречный промфинплан.

В результате Шпагинские мастерские не только не исправляют прорывы прошлых месяцев, но наоборот прорыв углубляется изо дня в день.

В августе месяце надо выпустить паровозов среднего ремонта по программе 30, а пока на 12 августа выпущено только 5.

Против «теории» самотека

Среди ряда руководителей имеется чрезвычайно вредное настроение такого порядка: они считают почти (?) вполне нормальным, что первая половина месяца обычно дает очень маленькие показатели выполнения заданий, и что это не должно особенно беспокоить, так как во вторую половину рабочие обычно нажимают, усиливают темп своей работы и задание выполняют.

Вот эта своеобразная теория «самотека» на производстве, надежда на авось, это недопустимое оправдание разгильдяйства в первые дни работы, эта проповедь неизбежного ослабления темпа и натиска в производстве приводят к тому, что из месяца в месяц Шпагинские мастерские, несмотря на кажущийся нажим в производственной работе к концу месяца приходят к периодическому и резкому недовыполнению производственных программ.

Нужно по таким оппортунистическим разговорам и настроениям ударить со всей решительностью.

Нужно заставить и добиться, чтобы рабочие и в первую очередь коммунисты и комсомольцы работали все 24 рабочих дня в месяц по-ударному с возрастающей прогрессией повышения темпа в работе.

Этого пока еще в Шпагинских мастерских нет.

Но этого надо добиться во что бы то ни стало.

И здесь застрельщиком и проводником ударных темпов работы должен быть комсомол. За это нужно взяться немедленно шпагинскому комсомолу.

Нельзя не признаться...

Об'ективность требует сказать, **что бюро коллектива и в частности секретарь тов. Трушков пытался смазать политическое выступление газеты «На Смену», пытался замазать допущенные ошибки в работе коллектива.**

Он, например, сознательно добился того, что бюро коллектива при обсуждении корреспонденций в газете «На Смену» не дало своей политической оценки выступлению «На Смену» (молчание — лучшее прикрытие дел всех двурушников), а спустило без всяких комментариев на обсуждение массы.

Это для «комитетчиков» явилось лучшей ширмой и удобной формой для прикрытия совершенных ошибок.

Конечно такой порядок не мог политически верно ориентировать шпагинских комсомольцев в их работе, не мог мобилизовать комсомольскую организацию и рабочую молодежь на борьбу с прорывами, на усиление ударной работы, на улучшение комсомольской работы.

А с постановкой внутрикомсомольской работы на Шпагинском заводе—тоже плохо.

Обнаружено 130 «мертвых» душ в организации.

Рядовые комсомольцы очень мало привлечены к активной работе.

Слабо идет проработка решений 16 с'езда партии.

Конечно нужно сказать, что есть и «светлячки» в работе комсомола.

Комсомол лучше других общественных организаций и наиболее активно участвовал в перевыборной кампании союза железнодорожников.

Комсомол достаточно решительно поставил вопрос о борьбе с текучестью рабочей силы, о борьбе с «летунами» (хотя много из намеченного в постановлении бюро еще и не провел):

Но в общем положение Шпагинской организации комсомола — весьма тяжелое.

Учесть уроки

И вот в такой обстановке всякое замазывание действительного положения организации, всякое прикрытие своих ошибок вело не к мобилизации комсомола и рабочей молодежи, не способствовало повышению боеспособности его рядов, а вело к дальнейшему ослаблению и развалу организации.

Вот почему на заседании вновь избранного бюро райкома ВЛКСМ так резко был поставлен вопрос о положении организации.

Вот почему так настойчиво бюро райкома ВЛКСМ ставило перед секретарем колектива тов. Трушковым вопрос о признании ошибок, о необходимости самой решительной борьбы за действительно ударные темпы работы на всех участках и прежде всего за выполнение промфинплана.

И только после жесточайшей самокритики шпагинцы признались в своих ошибках, признали правильность критики газеты «На Смену».

И начали развертывать работу по проверке ударной работы всех комсомольцев на производстве, приступили к организации планово-оперативных групп, к организации встречного промфинплана.

Бюро райкома ВЛКСМ послало в помощь шпагинцам бригаду из комсомольцев Мотовилихи. Уралсепаратора до ликвидации прорыва.

Уроки шпагинского комсомола решено проработать прежде всего среди актива и комсомольцев мастерских.

Но эти уроки должны быть учтены и другими коллективами комсомола не только Перми, но и всего Урала.

Майский пленум ЦК ВЛКСМ указал всем организациям, что мобилизуя силы комсомола на социалистическую стройку, развертывая все формы и методы социалистического соревнования, комсомол не должен забывать и об экономической защите прав молодежи.

Никакого противопоставления участия комсомола в хозяйственном строительстве защите элементарных экономических прав молодежи быть не может.

Об этом должны помнить все комсомольские организации Урала.

Нужно отметить, что бюро бывшего городского коллектива комсомола Перми не проявило особой настойчивости в проведении нужных мероприятий, не оказало практической помощи в работе шпагинскому комсомолу.

Ничего не сделала и не помогла в исправлении ошибок выделенная горкомом ВЛКСМ комиссия, которая ограничилась гастрольной вылазкой на завод, пробыла всего только 2 часа в мастерских и даже не поговорила с бюро коллектива.

Такое несерьезное отношение со стороны бывшего горкома ВЛКСМ конечно не могло помочь и своевременно исправить допущенные ошибки.

*) См. материал о Шпагинском заводе «На Смену» от 22 и 26 июля.

КАДРЫ—БОЛЬШОМУ УРАЛУ

СТАТЬ БОРЦАМИ ЗА ПРОМФИНПЛАН

(Задачи производственной практики студентов)

В промышленности за июль месяц обнаружились новые резкие прорывы на всех основных участках работы. Более всего мы отстали по строительным материалам, руде, мартену и прокату. Внимание всех хозяйственных, партийных и профсоюзных организаций должно быть сосредоточено на выполнении производственных планов в августе и сентябре, в таких размерах, чтобы прорывы, имеющиеся за предшествующие десять месяцев работы были ликвидированы. Больше того, программа должна быть выполнена с превышением.

Указанные задачи, стоящие перед уральской промышленностью, могут быть разрешены только при мобилизации всех сил. Отдельные группы рабочих, отдельные цеха, предприятия ведут развернутую производственную борьбу. Студенты, находящиеся на производственной практике, не должны остаться в стороне от социалистического соревнования. Практикантам необходимо так перестроить свою работу, чтобы выполнение академических заданий сочетать с разрешением задач, стоящих перед заводом. Анализ работы промышленности за прошедший период показывает, что основные причины невыполнения промфинплана таковы:

1) Неудовлетворительное питание заводов рудой и топливом.

2) Недостаточное использование механизмов, поздний пуск новых аггрегатов.

3) Текучесть рабочей силы, вызывающая понижение производительности труда и ослабление трудовой дисциплины.

4) Еще неизжитая безответственность административно-технического персонала.

Задача студентов-практикантов будет заключаться в том, чтобы в условиях данного предприятия направить свою энергию на преодоление этих недостатков. Вопрос о полном использовании имеющегося оборудования, а также об изыскании способов поднятия коэфициента аггрегата и станка является одним из решающих в фабрично-заводской работе. Студентам необходимо мобилизовать внимание лучших производственников с тем, чтобы они вносили предложения, направленные к улучшению работы. Нужно помогать рабочим технически оформлять их предложения, следить за тем, как эти предложения выполняются.

Вторым наиболее решающим участком работы студенчества является борьба с текучестью рабочей силы, борьба за повышение производительности труда, за укрепление трудовой дисциплины. Здесь студенты должны быть застрельщиками и организаторами ударных бригад, являться примером в выполнении порученных заданий, а также помогать заводскому активу развертывать мероприятия, направленные к закреплению рабочей силы. Основной решающий участок работы, где полученные в учебных заведениях знания студент может применить, это—борьба за то, чтобы отдельные задания доводились до аггрегата и рабочего, за внедрение ответственности в массу рабочих. Нужно развертывать мероприятия через заводскую общественность, местную печать, производственные кружки, выставки и т. д. Эту работу необходимо строить на конкретных показателях, выделять лучших производственников и лучшие группы, передавая их опыт и достижения отстающим. Необходимо особое внимание обратить на выполнение не только количественных, но и качественных показателей.

Научно-преподавательский персонал, инженерно-технические работники и руководители предприятий должны создать для студентов такие условия работы, чтобы студенты, выполняя свои учебные задания, могли быть активными борцами за промфинплан. Производственная практика должна быть организована таким образом, чтобы студенты накопляли опыт и знания по наиболее рациональной организации производства. При таком сочетании работы борьба студентов с узкими местами в производстве будет давать углубление специальных навыков и знаний.

На этом большом и ответственном участке студенты должны взять на буксир научно-преподавательский персонал и старые кадры специалистов, заражая их энтузиазмом, вовлекая их в работу по преодолению стоящих перед промышленностью трудностей, по выполнению очередных производственных программ.

М. БЕЛЯКОВ.

Сушка сырца на кирпичном заводе.

ПОСТАНОВЛЕНИЕ БЮРО ОБКОМА ВЛКСМ

О ВЫПОЛНЕНИИ РАЗВЕРСТКИ В СЧЕТ 5000 В ВУЗ'Ы И ТЕХНИКУМЫ.

1. Отметить, что райкомы до сих пор недопустимо медленно выполняют разверстку, данную им в счет «5000» в ВУЗ'ы и техникумы.

2. Бюро Обкома под лучную ответственность секретарей райкомов предлагает к 25-VIII—30 г. выполнить разверстку данную на район.

3. Считать необходимым закрепить бронь мест за «5000» в учебных заведениях до 25-VIII—30 г.

4. Обязать райкомы к 25-му августа информировать отдел кадров обкомола о выполнении разверстки в счет «5000» ЦК ВЛКСМ.

НАКАНУНЕ XVI МЮД'а

РЕВОЛЮЦИОННАЯ БОРЬБА ИНДИЙСКОЙ МОЛОДЕЖИ

Революционное движение Индии происходит на основе развивающегося экономического кризиса всего индийского хозяйства. **Этот кризис есть кризис всей системы колониального режима**, установленного английским империализмом, системы, которая соединяет в себе самые отсталые, варварские, докапиталистические способы эксплоатации с новейшими формами империалистической эксплоатации.

Положение рабочей, крестьянской и значительной части мелко-буржуазной молодежи чрезвычайно тяжелое.

Рабочая молодежь составляет одну треть всего состава рабочего класса. Из 1.800 тыс. индийского промышленного пролетариата 10 проц. составляют подростки от 9 до 18 лет и около 40 проц. — молодежь от 15 до 25 лет. Дети от 9 до 14 лет работают за несколько копеек в день. 74 проц. всей рабочей молодежи в Бомбее работает 10 и свыше часов в сутки, и только 26 проц. рабочей молодежи имеют рабочий день ниже 10 часов. Если в текстильной промышленности Бомбея средняя зарплата для взрослого рабочего — 33 рупий (рупий — 75 коп.) в месяц, то рабочий подросток получает только 16 рупий.

В угольной промышленности, в невыносимо тяжелых условиях работает 10.000 детей, получающих в лучшем случае половину заработка взрослого рабочего. Особенно много детей работает на хлопковых и чайных плантациях — 126.000 чел. т.-е.— 19 проц. от общего числа рабочих. На текстильных предприятиях занято 49.000 детей, т.-е. 12 проц., в шахтах—12 проц., в металлургии — 14 проц. Всего в промышленных предприятиях и на плантациях работает свыше 230.000 детей. Вследствие варварской эксплоатации детей, наблюдается чрезвычайно большая смертность среди последних, которая в 5 раз выше смертности среди английских детей.

Разразившийся кризис повлек за собой закрытие многих угольных копей, текстильных фабрик, джутовых фабрик, сокращение железнодорожных перевозок. В результате десятки тысяч молодых рабочих были выброшены на улицу. Но и оставшейся на производстве рабочей молодежи не на много легче. Заработная плата почти по всей Индии снижена на 12 проц. Увеличен рабочий день.

Не лучше положение и крестьянской молодежи, которая разделяет участь всего крестьянства Индии. Крестьянство вымирает от недоедания и хищнической эксплоатации английского капитала, туземного помещика, ростовщика и феодала. Беспросветная, голодная, полная болезней и горя жизнь — вот доля крестьянской молодежи Индии.

Интеллигентская молодежь также ощущает на себе всю тяжесть существующего режима. В большинстве случаев окончив школу, она не находит применения своего труда и остается безработной.

Тяжелое экономическое положение, гнет британского и туземного капитала, предательство национальной буржуазии революционизировали молодежь Индии.

В пешаварском восстании организация молодежи **«Науджаван Бхарат Сабха»** играла фактически руководящую роль, распространяя революционную литературу, организуя вооруженную борьбу и руководя ею. Несмотря на под'ем революционной волны, в Индии все еще нет коммунистического союза молодежи и коммунистической партии.

Из всех существующих юношеских организаций в Индии наиболее революционной и близкой к нам можно считать Пенджабскую организацию «Науджаван Бхарат Сабха». Состав этой организации самый разнопестрый: студенты, рабочие, крестьяне и т. д. Вначале эта организация была немногочисленна и вела свою агитацию исключительно в Лагоре, но в 1926 году она начинает расти, достигая 2.000 и расширившись к концу 1928 года до 6.000 членов. Сейчас она имеет в своих рядах уже около 10.000 человек.

«Науджаван Бхарат Сабха» с первых шагов своей работы стала преследоваться правительством. И неудивительно. Члены этой организации находились и находятся на передовых постах борьбы индийского пролетариата и крестьянства, организуя вооруженный отпор правительственным войскам и захватывая власть в свои руки.

Состоявшаяся недавно конференция «Науджаван» провозгласила лозунг: «Борьба за индийскую рабоче-крестьянскую революцию».

Индийские трудящиеся могут прийти к своей цели лишь при условии гегемонии пролетариата в революционном движении и создании коммунистической партии и коммунистического союза молодежи.

Перед молодыми индийскими революционерами в настоящее время стоит актуальная задача — **создание коммунистического союза молодежи Индии.**

М. ЖДАНОВ.

КТО ВИНОВАТ?

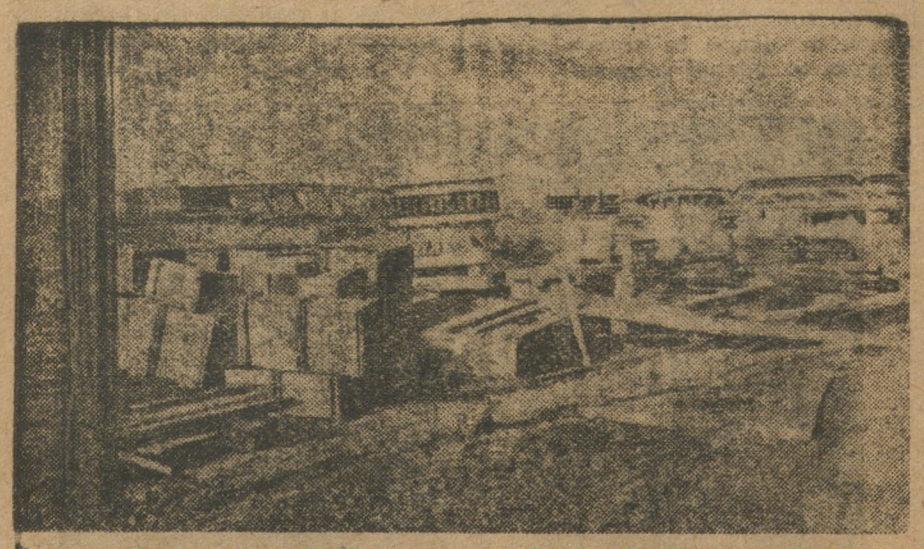

Беспризорное импортное оборудование, валяющееся без присмотра в районе строящегося медеэлектролитного завода (Пышма).

ВЫЕЗДНАЯ РЕДАКЦИЯ «НА СМЕНУ» В КИЗЕЛЕ

ТРЕВОГА ЗА УГОЛЬ РАСТЕТ

По Кизелу должны быть приняты самые срочные и ударные мероприятия, от эффекта которых зависит облегчение трудностей в ряде зависящих от Кизела отраслей промышленности
(Из постановления Обкома ВКП (б)

В дни социалистического штурма комсомол Кизела любой ценой должен добиться полного выполнения производственных программ

Топки ждут уголь! Кизел должен его дать!

ЖУТКИЙ ПРИКАЗ

Приказ прозвучал... Его не печатали машинистки, под ним не подписался зав. штольней и главный инженер.

Главный инженер увлечен чертежами и разбивками, зав. штольней подписывает разные бумажки... Приход неполадок не встречен на Володарке приветственной телеграммой.

Неполадки пришли и начали кружить головы... Перед неполадками склонили головы участковые техники. Десятники беспомощно развели руками.

На Володарке заседают треугольники разных масштабов. Наезжают бригады. Разжигают костры — сожжения прорыва, но... костры тухнут.

Неполадки растут и множатся по неведомой таблице умножения. Рожденные неразберихой, вскормленные путаницей они углубляют зияющие прорывы промфинплана.

Неполадки застали врасплох техническое руководство.

В штольню спускаются непроверенные насосы и только после установки обнаруживается, что они негодны к работе. Четвертый горизонт топится второй раз. Реостат гудит. Мотор работает вхолостую на бездействующих насосах.

А почему не проверять работоспособность насосов еще перед спуском в шахту?

В лаве № 30 включается верхний конвейер без нижнего. Навалом угля сбивается нижний конвейер. Простой. Останов целой смены. Конвейер ремонтируют 8 часов, срывая добычу до 100 вагонов.

А почему не рассказать слесарю, что за такие штучки не только уволь няют, но и отдают под суд.

В углубке № 2 не работал насос. Камеровщик долго разыскивал слесаря. Разыскивал десятник. Трещал телефон. И так с 7 час. вечера до 4 час. утра.

А ведь для вызова слесаря надо всего 15 минут.

В 12 лаве не работает врубовая машина. Вызывается слесарь. Дежурный слесарь Чувякин приходит с опозданием, вооруженный клещами и французским ключем и начинает «изучение» машины. Развинчивает гайки, вынимает болты, — вкладывает болты, завинчивает гайки, осматривает мотор и снова разбирает и собирает несколько раз.

Проходит смена. Стоит врубовая. Кто-то настаивает на капитальном ремонте. Монтер врубовых машин Субботин находится по соседству в 30-й лаве, не хочет заглянуть в 12-ю...

Неожиданно оказывается, что машина в полной исправности, надо только поставить предохранители затратив 5 минут, а 12 лава стояла две смены.

Простои—не редкость в забоях. 16-го августа—обычный день: 10 лава стояла 2 часа, не было крепежного леса, 12—полтора часа,—не было слесаря для переноски рештаков, 30-я лава—два часа — опоздали буровщики. Цена этих простоев — сотни вагонеток угля.

В 30-ю лаву не пришли катали, — простой врубовой машины целую смену.

В 67 лаве давнт. все рабочие разбрелись по штрекам в поисках десятника. Десятников в шахте не могут найти и через зава 3 участком Бородина звонят по телефону зав. горными работами с вопросами, что делать. И... опять простой.

На 3-м участке каждый день из-за поздней отпалки забойщики просиживают 2—3 часа в 141 лаве.

Жуткий приказ отдали неполадки по Володарке.

Шахтоуправление запаздывает с ответом, проверкой производственного процесса до сих пор не занялись ни зав. штольней, ни главный инженер.

Р. АВДЕЕВ.

ТРЕВОГА ЗАБЫТА

Когда электричество погасло и распахнулся занавес, на сцену Калининского клуба выбежал заезжий юморист. Он крикнул: «Наркомздравствуйте» и под аккомпанемент разбитой гитары низким фальцетом запел:

— И сердце сердцу говорило
— Забудь в хмелю тревогу дня.

А они—профработники, хозяйственники, АПО партийного коллектива,—забыв о походе за уголь, о тревоге, о прорыве, усевшись на скамейках не нумерованных мест, восторженно хлопали в ладоши.

Проходящий Арлекин наверное забыт... С тех дней в Косьве текла вода и дни. В забоях и лавах, там где за поворотом коренного влево и направо убегают штреки, глухо ударялись о стены забоя, там не слышали этих песен но и там прозвучало «Забудь... тревогу дня».

Здесь торжествующе поют свою песню завалы. В 31-м забое, 92, 91, 84-м день ото дня вырастают холмы угля, загораживая доступ в забой.

Эпидемия завалов охватила все забои и беспомощный зав. горными работами развел руками в знак покорности и склонив голову ждет, когда забои выздоровеют.

Уголь завалил забои. Машинисты врубовых машин настойчиво требуют:

— Очистите лавы, уберите уголь.— Рубить нельзя!

Участковый делает добродушное лицо, покровительствующе улыбается и... разводя руками оправдывается—ну разве я виноват?

В кабинете главного инженера забойщики жаловались:—Опять лесу не было. Крепить нечем, целую смену простояли.

Страницы простоев позорно записаны в буднях 84, 92, но разве их нет и в других?

Забои и лавы ждут порожняк. Порожняком обеспечена Калининская штольня. Но почему на третий участок не попадает порожняк? Десятник суетливый и порывистый бегает по штреку, но разве электровоз придет во-время с порожняком.

Этого не помнит 3-й участок. Катали-украинцы не скрывают злобу на такие порядки. Они ставят перед десятником вопрос:

— Товарищ десятник, порожняка нема? Мы на ответ пойдем.

Десятник, успокаивая украинцев подымает указательный палец кверху намекая, что за такую преступную разверстку порожняка к отвалу надо взять не каталя, а инженера.

Вся штольня знает, что в этот час, когда на 3-м участке не хватает порожняка, порожняк на 2-м участке стоит без дела. Почему за такое распределение порожняка не привлечь к ответственности зав. штольней?

Зав. штольней должен отвечать и за расстановку вспомогательных рабочих. Отпалили, забойщики отбили уголь, но почему в эти забои не посланы вспомогательные рабочие? Нет каталей, кто же будет грузить уголь? Проблема решается просто—каталями посылаются забойщики. Забойщики грузят уголь, а в это время некому отбивать уголь и в их забое—простой. За июль месяц по Калининской штольне 650 забойщиков. 650 смен использовались на вспомогательных работах. Это тогда, когда забойщиков на Калининской штольне всего 60 проц. против сметы.

Бюро ИТС все еще выносит доброжелательные резолюции в пользу ликвидации прорыва, но бюро ИТС на технических совещаниях не заострило вопрос о распределении порожняка о расстановке кадров, о ликвидации завалов. Бюро ИТС собирает членские взносы и пишет кампанейские резолюции, отгораживаясь от участия в ликвидации прорыва.

Бюро рационализации Губахинского рудоуправления больше похоже на приживалку, чем на штаб героических мыслей. Здесь творческая мысль не постучалась в дверь. Возможно сотни рабочих предложений настойчиво стучались, но рационализаторы увлеченные рационализацией вообще этого стука не слышали.

Завалы, распределение порожняка, расстановку сил надо на повестку дня записать и рудкому и бюро партийного коллектива и хозяйственникам.

Бригада Союзугля учла на Губахе, хорошие вещи, вроде наличия рабочей силы, загрузки механизмов, состояния под'ема, но не хотела учесть социалистического соревнования и инициативу масс.

Губаха. **Г. Р.**

В ВОЛОДАРСКОЙ ШТОЛЬНЕ

НАЛЕТ „ЛЕГКОЙ КАВАЛЕРИИ“ ВЫЯВИЛ:

Безответственность технического надзора и безобразное состояние механизмов

Мы собрались в партколлективе. Секретарь комсомольского коллектива Курдюков на быструю руку инструктировал. Свою инструкцию он строил без плана и тезисов. Беглы и случайны были его указания.

Вооруженный лоскутком бумажки, каждый записывал задания налета: о загрузке механизмов, о работе врубовых машин, о дисциплине в забое, о расстановке сил, о порядке в лавах — все это надо было узнать.

— Ну, пошли!

Получили лампы и вышли к лестнице. По скользким ступеням спустились в людской ход. Навстречу выбегали электрические огни. Затем оставив их позади, погрузились во мрак. Первая наша запись была о плохом освещении людского хода.

По нашему оперативному плану надо обойти основные лавы Володарки.

В первой же лаве—70-й нас поразил не только беспорядок, но и халатность технического надзора. Валяется уголь, крепь, затоплена машина... Врубовая машина омываемая шахтовой водой, ржавеет каждый час.

— Почему машина в воде? — спрашивали у рабочих.

Но ответа мы ни от кого не получили, хотя все знали, что виной здесь только халатность.

На второй лебедке машинист жаловался на частые аварии из-за плохой дорожки. О ремонте пути идут одни разговоры.

В коренном ходе электровоз освещает сумрак. Кругом разбросана крепь, лужи воды.

Идут рабочие с 3-го участка. Они жалуются на нехватку воздушных молотков для бурения, создающую простои, углубляющие прорыв. А в камере третий месяц лежат два молотка дожидаясь ремонта.

В 67-й лаве встречаем равнодушие рабочих, недоверчивое отношение. — Много ходит комиссий, каждой жалуемся, а толку мало. Крепежа нет, — говорят они.

67-я лава плохо снабжается крепежным лесом. Вереницы напоминаний, требований и жалоб не улучшают доставку.

Каждая обойденная лава добавляет наши записи.

В 30-й лаве затоплена врубовая машина, в 8-й лаве 18 рабочих сидели без работы из-за нераспорядительности десятника.

В углубке № 1 валяются в воде два реостата, насос, трубы и кабель.

...6 часов проведенные в лавах и забоях всюду вскрывают нераспорядительность, халатность, беспечность и безобразное состояние механизмов.

Копию акта налета посылаем зав. штольней Володарки, но на многое он смотрит сквозь пальцы, и неполадки не устраняются.

В. Каспий.

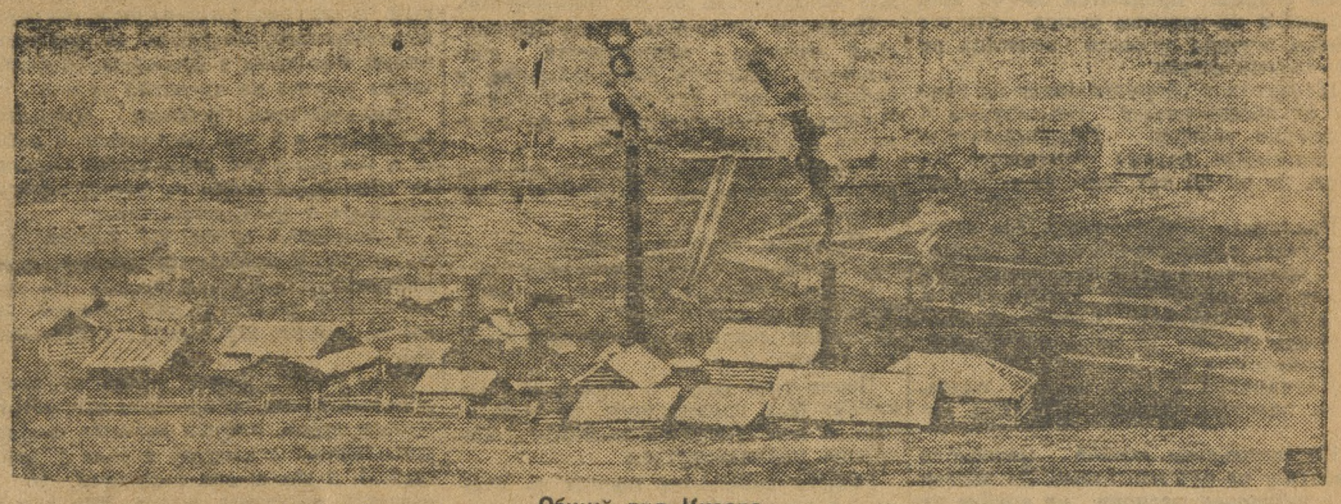

Общий вид Кизела.

НА СКАМЬЮ ПОДСУДИМЫХ!

Кизеловский ЦРК бьет по реальной зарплате, срывает выполнение промфинплана..

Колокольчик председателя звонил долго и безнадежно. В передних рядах дымились разговоры и махорка. Сквозь дым махорочный и «обмен мнений на местах»: неслось с далекой сцены:

Собрание будет считаться открытым.

Председатель правления ЦРК Михайлов взял для доклада—«Пятилетка Кизеловского ЦРК» пятнадцать минут.

... Он говорил, нагромоздив всего понемногу. Плавал в цитатах, и «случайно» ни одного слова не сказал о пятилетке ЦРК, об участии кооператива в ликвидации прорыва на копях.

Председатель собрания, т. Соснин, опершись руками о стол, начал:

— Возражений нет?

Прений не будет! Вопрос ясен.

Сказав пару истрепанных фраз, никому не нужных и пустых, он голосовал резолюцию, в которой ЦРК обязывался участвовать в строительстве Большого Кизела, и взять большевистские темпы.

Комический доклад «О пятилетке ЦРК» уложенный в четырнадцать минут не вызвал прений.

ВЕРТЯТ ВОЛА.

Зав. отделом общественного питания оптимистически настроен, он думает о проблеме и не занимается действительностью. Действительность наглядно голосует, как Кизеловское ЦРК срывая общественное питание,—углубляет прорыв.

Работники столовой на «Ленинке» 16 августа отказались дать завтрак рабочим, которые не успели оформить документов на питание.

Новый зав. столовой на Губахе гонит и ругает рабочих, которые идут к нему с жалобой на сырую кашу и негодный суп.

В столовой Коксостроя на обед дают гнилое мясо. Кухня столовой признана очагом заразы.

Общественное питание не поставлено на повестку дня губахинской общественности. На Володарке 25 проц. прогулов. Среди прогульщиков много кадровиков, которые прогуляли потому, что ждали обед в очередях столовки.

В ОЖИДАНИИ ДИРЕКТИВЫ.

Решение Обкома партии о первоочередности снабжения дефицитными товарами ударников до ЦРК не дошли.

Ударники продуктов получить не могут, т. к. они в основном одиночки. В очередях ЦРК стоять им некогда и дефицитный товар до них не доходит.

Из-за очереди за носками ударники Володарки делали прогулы.

Правление ЦРК не решило принять участия в ликвидации прорыва. ЦРК увлекается торговлей пивом.

Вся печать кричала о подготовке к встрече овощей, а Кизеловское ЦРК об овощах не задумывается. Пришло извещение из Центросоюза, что в ЦРК занаряжено 6 тыс. тонн картофеля. Тогда начинается суетня. Нет складов. В склады можно разместить только одну-две тыс. тонн. ЦРК палец о палец не ударило для подготовки овощехранилищ. Овощи начинают поступать. На Губахе гниет прибывший лук, помидоры.

ЦРК и сейчас не думает о подготовке овощехранилищных складов.

В ожидании директив, в подвале магазина № 37 сгнила картошка. В 36-м сгноили 240 килограммов рыбы, в 6-м магазине подмочили 3 мешка сахару. Магазин № 8, после своего хранения, выдает потребителям гнилое мясо. В магазине № 2 сгноено 35 мешков картофеля, то же и в магазине № 1.

Бесхозяйственность и разгильдяйство безнаказанно совершают свои преступления.

ШЕФЫ ПРОХОДИМЦЕВ.

Выгнанные из Соликамска по первой категории находят радушный прием в аппарате ЦРК. Даже раскулаченный в Татарской республике Шамаев приютился под вывеской ЦРК. Работники прилавка ЦРК открыто сбывают дефицитный товар частнику.

Зав. хлебным ларьком № 51 Афанасьев увлекательно пьянствует по воскресеньям и понедельникам, в оставшуюся пятидневку обеспечивает и обвешивает рабочих.

Зав. столовой на Володарке ворует консервы и все, что попадет под руку.

Склады утильсырья скатились в вредительству. Зав. складом скупал мед, олово, баббит, части от машин и даже учебник географии с печатью школы I ступени, как утильсырье.

Украденный в мехцехе баббит покупался, покупались гайки, болты, масленки.

Проходимцы только еще выявляются, развертывающаяся чистка в ЦРК, должна дополнить список негодных и очистить прилавки ЦРК от грязных рук.

К ОТВЕТУ.

Правление ЦРК не призвано к порядку. В аппарате ЦРК растратчики, лишенцы, раскулаченные, чужаки, все они вносят свою долю вредительства в шаткую машину ЦРК.

ЦРК давно не отчитывалось. И очевидно вопрос об укреплении руководством ЦРК стихийно встает на повестку дня.

Руководство должно быть обновлено. Вместе с выдвиженцами в стены ЦРК должно придти твердое руководство.

К ответу вместе с заведующим Володарской столовкой, Афанасьевым из ларька № 51, мы должны призвать и правление ЦРК.

Прокурору и РКИ предстоит большая работа пополнить факты преступной деятельности ЦРК.

Г. РИНК.

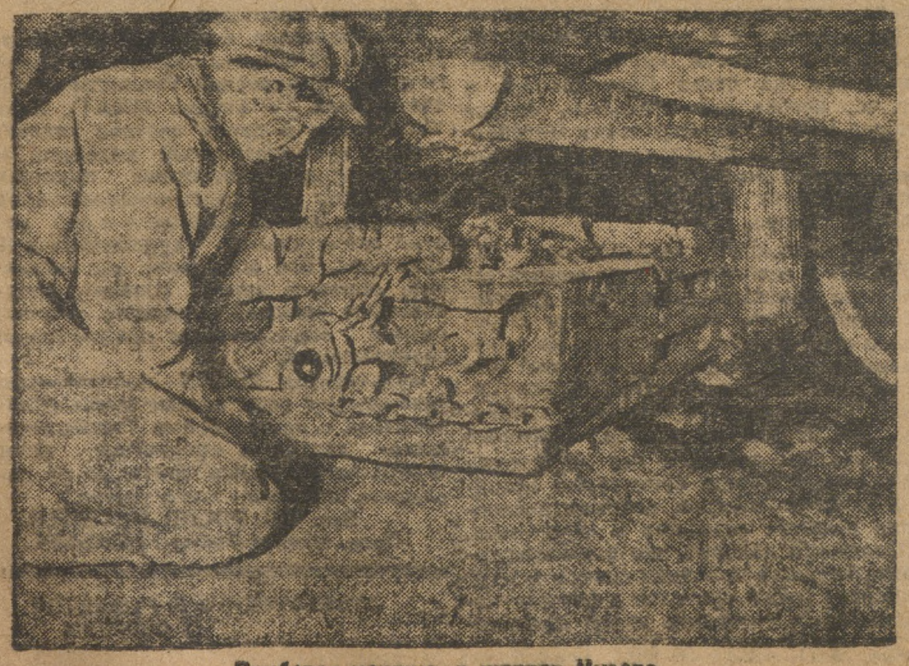

Врубовая машина в шахтах Кизела.

В ПОХОД ЗА ОВОЩИ

РАНО ПОЧИВАТЬ НА ЛАВРАХ

ТЫСЯЧИ ТОН ОВОЩЕЙ НЕ ОБЕСПЕЧЕНЫ ОВОЩЕХРАНИЛИЩАМИ

В ПОЗОРНОМ КОЛЬЦЕ.

План и контрольные цифры Уралоблсоюза по организации с.-х. комбината пришли в Сарапульский цераб-коп с душком.

Пахло от них застойной бюрократической гущей.

План был составлен с преуменьшением. Это подтверждается и тем, что Сарапульский цераб-коп перевыполнил план на 18 проц. при наличии безответственности, бесхозяйственности и бесплановости в работе.

Это подтверждается также и тем, что Воткинский ЦРК также засеял вместо 40—85 га огородных культур, несмотря на прорыв в этой работе, такое же положение в Пермском ЦРК и др.

Всеуральская встреча овощей проходит мимо Сарапульского цераб-копа. Рабочие пайщики и весь партийно-комсомольский и союзный актив по-боевому не мобилизованы на ликвидацию овощного прорыва.

«ПРОЗАСЕДАВШИЕСЯ».

— **«Ход работы по заготовке и распределению урожая овощей нормальный, тарой рабочей и рядовой силой, обеспечены, овощехранилища есть и задержки никакой в этой работе не предполагается»...** Так замазывая свои оппортунистические промахи **заявляет — врид. пред. правления Бурдаков.**

Факты и цифры сигнализируют о другом.

Оказалось, что около 1.500 тонн овощей негде разместить, овоще-хранилищ нехватает. Бочек имеется всего лишь 80, вместимостью около 17 цент. каждая, тары хватает для засолки огурцов, а 3850 цент. капусты квасить не в чем.

Грибы и ягоды не заготовляются, тогда, как частный рынок ими заполнен. Горсовет и профсоюзы не мобилизовали внимание общественности и помощи в практической работе ЦРК не оказывают, а всячески игнорируют цераб-коп.

Все вопросы решаются в кабинетах кооперативных чинуш.

Характерно отметить, что в цераб-копе огурцы продаются 30—40 коп. штука, а на частном рынке эти же самые огурцы лучшего качества по 18—15 коп. штука

16 подвалов оборудованные по городу не обеспечивают потребности в хранении овощей. Предполагается использовать подвал городского собора, но он до сих пор не оборудован.

Правление ЦРК осталось без председателя, члены правления в правлении почти не бывают, все время проводят на заседаниях, совещаниях и т. д. и технические работники, проводящие работу по встрече овощей, бездействуют.

Дисциплина у работников слаба, есть прогулы, склоки, работают тихо.

Комсомольская ячейка цераб-копа работает из рук вон плохо. За последние несколько месяцев на ячейке не обсуждались производственные вопросы.

КОМБИНАТ БЕЗОТВЕТСТВЕННОСТИ.

У цераб-копа имеется молочная ферма и огороды. Невероятная преступность, халатность и безответственность царит на этом комбинате.

«На окраине где-то города»... заброшенной и забытой приютилась ферма на берегу реки Сарапулки с 111 га картофеля, 45 га огородных культур и с 156 га общего посева.

Комбинат имеет 254 коровы, 320 телят и 100 свиней. Многочисленные обследования работы комбината бригадами рабкоров газеты «Красное Прикамье» сигнализировали о всех безобразиях в работе, однако положение все больше и больше ухудшается.

Для сезонной работы на комбинате нет рабсилы... «Принимаем кого попало», говорит управ. фермой **Чернов.**

Сейчас на полку ежедневно надо 100—150 человек, а их нет. Профсоюзы обещали мобилизовать рабочих на субботники. 5 августа на субботник явилось со всего города 10 человек.

Пока выручают 100—105 ч. детдомовцев работающие ежедневно.

Горсовет игнорирует работу фермы, отмахивается от нее. ЦРК с боем получает необходимый материал, на строительство, доски, гвозди, старые заборы, кирпич и т. д.

На лето вместо обещанных 160 га сенокосных лугов Горсовет дал всего лишь 10.

Сейчас комбинат на зиму остается без сена. Придется заготовлять солому и строить силосные ямы но и тут снова опасность, что силосование сорвется. Уралоблсоюз с весны не присылает обещанные корнерезки и соломорезки.

Барду с пивзавода Горсовет отдает молочной артели и частным лицам, которые занимаются спекуляцией, а скот кооперативной фермы остался без барды. На комбинате только сейчас закладывается фундамент скотного двора и дома для рабочих.

Правление фермы предполагает продать 320 телят, так как зимой их держать негде.

Скотного двора нет, также негде держать и 100 свиней.

Работающие на ферме два десятка рабочих, уходят со строительства «страдовать домой на поля», мер же для закрепления их не принимается.

Пермское отделение Урало-Башкирской конторы мелио-треста обязывается наладить водоснабжение, к работе же пока еще не приступило. Прокладка Электроцентрали из города на комбинат не начата.

Руководство со стороны правления работой комбината совершенно отсутствует.

«Приедут, посмотрят и уедут» — жалуются работники комбината.

Сарапульские партийные и комсомольские организации ни чего не сделали для ликвидации создавшегося положения.

После того как в «Красном Прикамьи» был поднят шум, комсомольские и партийные организации обязались мобилизоваться.

Райком комсомола послал на ферму 2-х комсомольцев и оба они оказались преступниками—один растратил казенные деньги, другой уволен за хулиганство.

Сейчас на комбинате работает один коммунист и один комсомолец.

Кругом процветает пьянство, прогулы разгильдяйство.

Кузнец Глухов пьяный подрался и сейчас гуляет по больничному листку. **Огородник Сычев** пьет и целыми днями не является на работу.

Отсутствует ударность в работе и общественно-массовая и культурная работа.

Угроза нависла.

При таких темпах и обстановке работа по плану к 1 октября не будет выполнена, план сорвется.

Необходима немедленная помощь комсомола и профсоюзов. Чиновничеству и безответственному отношению к повышению реальной зарплаты надо положить конец.

Ив. Егармин.

ЗАБРАКОВАННЫЙ БРАКЕРАЖ

Письмо в редакцию „На Смену"

В феврале 1930 года свердловский госбракераж организовал курсы по подготовке работников по плодоовощному делу.

Курсы были расчитаны на 3 месяца, но начали спешно перестраиваться в месячные, что сильно отразилось на подготовке курсантов.

За один месяц курсов мы смогли понять только верхушки сухих лекций. Сдавая зачеты перед окончанием курсов, большинство учащихся провалилось, но администрация, в лице т. Мартынова уговаривала их «не унывайте ребята, в процессе практической работы вы все нагоните и поймете сущность плодоовощного дела»...

Нас выпустили, поручили ответственную работу, а... какую же нам оказали помощь? Никакой!

По окончанию курсов ребята использовывались не по назначению. Их отправили на приемку сена, (о чем на курсах совершенно не говорилось). На работе курсанты встретились с большими трудностями но помощи им не было кроме сухих инструкций высылаемых плодобракеражем т. Мартыновым. В этих инструкциях было так трудно разобраться, что ребята за раз'яснениями выезжали в бракераж, оставляя место работы на произвол судьбы.

Приезжающим ребятам Мартынов предлагал в 2 мин. отчитаться о работе и высылал без раз'яснения обратно на пункты, об'являя за выезд строгие вытовора с предупреждением.

В настоящее время по области работает ряд контрольных пунктов, организованных плодобракеражем. На эти же пункты посылают нас. Можем ли мы выполнять эту работу? Безусловно нет.

18-го августа я был послан на контрольный пункт по проверке скоропортящегося груза, открыл вагоны: посмотрел арбузы и капусту и если у меня спросят в каком они состоянии, то я ответить не смогу, потому что курсы мне ничего не дали.

Такое же положение с остальными ребятами.

Не видя практической помощи в работе со стороны бракеража, ребята решились увольняться и на сегодня уволилось 9 человек, 8 человек подали заявления об увольнении, так-как при таких условиях мы работать не можем.

Мы не можем на себя брать ответственность за сотни и тысячи тонн овощей, не знаем, что из себя представляют эти овощи. Мы решили обратиться за помощью к «На Смену».

Тысячи тонн овощей требуют строгого контроля. Мы же недоучки с курсов—этого контроля обеспечить не сумеем.

Волчанков.

От редакции: Мы обращаем внимание ОблРКИ на возмутительный факт выпуска скороспелых бракеражистов.

Курсы, расчитанные на три месяца, по чьему-то головотяпскому предложению проводятся в один месяц; в результате: сотни рублей выброшены на ветер и ни одного специалиста по бракеражу

Мы требуем срочного расследования указанных в письме фактов и привлечения виновных к суровой ответственности.

С фото по Свердловску

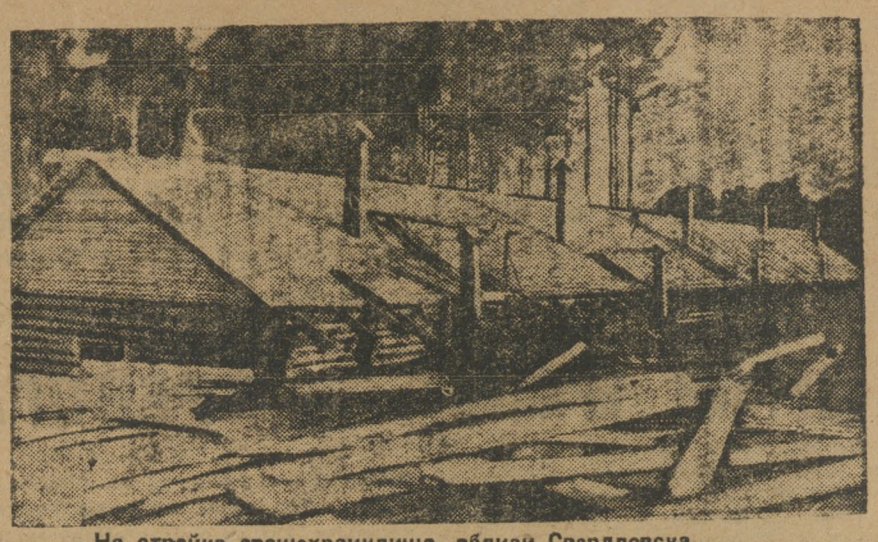

На стройке овощехранилища вблизи Свердловска.

Накануне XVI МЮД'а

ПРОВЕСТИ XVI МЮД ПО-БОЛЬШЕВИСТСКИ

Постановление бюро Обкома ВКП (б)

Празднование МЮД'а проводится под знаком усиления работы по интернациональному воспитанию среди комсомольцев и внесоюзной молодежи; активного вовлечения их в дело укрепления обороноспособности страны.

Стержнем в кампании XVI МЮД'а должна быть боевая мобилизация комсомольцев и внесоюзной молодежи на ликвидацию прорывов в промышленности, подготовка к новому хозяйственному году, лучшее и успешное проведение уборочной, осенне-посевной и хлебозаготовительной кампании. Практически лозунгом для каждого комсомольца на заводе должно быть: «Ни одного комсомольца и молодого рабочего — вне ударной бригады», в деревне: «Ни одного комсомольца и молодого крестьянина —вне колхоза».

Празднование XVI МЮД'а должно носить массовый революционный характер. Уральский комсомол под руководством парт-организации должен еще сильнее сплотить свои ряды на основе решений XVI партс'езда вокруг генеральной линии партии, ведя непримиримую борьбу против «правого уклона, как главной опасности на данном этапе и «левых» загибов, усиливающих позиции правых оппортунистов.

Комсомольская организация должна завербовать десятки тысяч новых молодых рабочих: батраков, бедняков в свои ряды и лучших молодых пролетариев в ряды партии.

Обком предлагает всем парторганизациям, фракциям профсоюзных, советских, хозяйственных и кооперативных организаций обеспечить помощь, комсомолу в проведении XVI МЮД'а.

ПРОФСОЮЗЫ, ЗА БОЕВОЕ ПРОВЕДЕНИЕ XVI МЮД'а

Учитывая громадное политическое значение XVI МЮД'а, направленного на дальнейшее усиление участия молодежи в социалистическом строительстве, на усиление ее интернационального воспитания, на бьютрый приток рабоче-батрацкой, бедняцкой молодежи в комсомол, президиум УОСПС предлагает всем профорганизациям принять самое активное участие и организовать всемерную помощь комсомольским организациям в подготовке к проведению XVI МЮД'а.

Президиум обязал профорганизации организовать всю общественность вокруг кампании XVI МЮД'а, вокруг боевого выполнения решений XVI с'езда партии, мобилизоваться на ликвидацию прорывов, на усиление соцсоревнования, проработку встречных промфинпланов, на создание общественных буксиров, на усиление интернационального воспитания.

Президиум выделил из средств УОСПС на подготовительную работу к МЮД'у 500 руб. и обязал все обкомы профсоюзов принять участие в ассигновании подготовительных мероприятий к МЮД'у.

Театр и кино

ПРИГЛАШЕНИЕ ЛЕНИНГРАДСКОГО МАЛОГО ДРАМАТИЧЕСКОГО ТЕАТРА НЕЦЕЛЕСООБРАЗНО

Постановление президиума обкома Рабис

1) Малый Ленинградский театр юридически является таковым, приглашен на Урал на основе отзывов центральных профсоюзных организаций (ЦК ЖД, ВЦСПС) и для обвинения всего состава театра в «очковтирательстве», «мещанстве», присвоении незаконного названия и т. п. оснований не имеется.

2) Малый Ленинградский театр является молодым театром еще в полной мере художественно не сформировавшимся, не достигшим большой театральной культуры, а следовательно после гастролей в г. Свердловске театра быв. Корш, при параллельных спектаклях Реалистического театра, не было целесообразности приглашать этот театр. Это название «Ленинградский Малый театр» и существующая реклама ввели в заблуждение местных работников, создав у них неверное представление об этом театре (гостеатр, филиал большого театра и т. д.), что было использовано его директором Нехлюдовым—Деранковым.

3) На основании заявления представителя ЦПР т. Сазонова о нездоровой политике директора театра Деранкова-Нехлюдова, который брал на себя невыполнимые обязательства (160 спектаклей в течение 3 месяцев), обманным образом провел договора, несмотря на отказ Посредрабиса и т. п., необходимо поставить вопрос перед ЦПР и ленинградским Облрабисом вопрос о привлечении т. Деранкова-Нехлюдова к ответственности и недопущении к дальнейшей руководящей работе.

4) Отдельные теаработники КС УОСПС и особенно обкомы союзов зачастую приглашают на Урал художественные силы без плана, без широкого общественного обсуждения и без надлежащей консультации, чем создают возможность всяких недоразумений. Особо следует отметить политику ЦК отдельных союзов, которые так же вне плана и без достаточно серьезного отбора организуют поездки на места театров, снабжая последних всякими отзывами и мандатами. Президиум находит, что в области художественной политики союзов и ЦПР имеется много пробелов и считает необходимым поставить перед президиумом УОСПС вопрос о плановом продвижении на Урал театров большой художественной культуры.

5) Редакция газеты «На Смену», справедливо возражая против отношения отдельных работников профсоюзов к театру, в очень резких тонах и незаслуженно оскорбила театр в целом приписав ему ряд тяжелых обвинений (очковтиратели, группа малоквалифицированных людей и т. п.) между тем как в основу статьи следовало бы положить критику художественной политики союзов. Президиум принимает к сведению заявления представителя редакции тов. Петермана, что все эти выражения следует отнести не к театру в целом, а персонально на счет директора Нехлюдова-Деранкова. Президиум принимает к сведению заявление зав. культсектором УОСПС т. Киселева о принятых мерах по отношению к работникам культсектора, совершившим указанные ошибки.

ОТКРЫТОЕ ПИСЬМО

КО Уралпрофсовета и обкома Рабис ко всем ФЗМК и членам профсоюзов гор. Свердловска.

Дорогие товарищи!

В Свердловске, в клубе РНХУ (быв. Деловой) 26 августа заканчивает свои гастроли Московский Реалистический театр (быв. IV студия МХАТ). Этот театр имея в своем составе талантливый художественный молодняк и работая под руководством крупных режиссеров и художников-мастеров (Федоров, Волков, Шлепянов и др.) достиг значительной художественной культуры. Его спектакли, как например, «Бравый солдат Швейк», представляют большой интерес с точки зрения мастерства и политической заостренности.

Культсектор УОСПС настоятельно рекомендует всем членам союза ознакомиться с постановками Реалистического театра и предлагает всем ФЗМК организовать зрителей на последние спектакли этого театра.

Зав. КС УОСПС КИСЕЛЕВ.
Пред. обкома Рабис ГРИНБЕРГ.

ЧТО МЫ МОЖЕМ СДЕЛАТЬ!...

Райкомы забыли о ликбезе

Задачу всеобщей ликвидации неграмотности 16 партс'езд выдвинул, как боевую задачу в ближайший период. Не так ее поняли руководители комсомольских ячеек Свердловска. По решению городской комиссии л.-б. 11 промышленных предприятий об'явлены ударными участками и ликвидация неграмотности там должна быть закончена к 13-й годовщине Октября.

Договорились с I и II райкомами комсомола выделить городскую колонну комсомольцев и послать ее на эти предприятия для развертывания массовой агитационной работы.

РК дали твердое обещание выделить по 200 человек. РК ВКП(б) дали задание во что бы то ни стало собрать комсомольцев. Были проведены совещания секретарей, даны задания, разверстки и т. д. и... 12 августа в назначенное время в сад строителей в 6 часов явилось... 5 человек, а к 7 часам собралось 19 человек. А где 400? Представитель горкомиссии Мухлынин ходил в I райком, где ему заявили: «Мы провели совещание, дали задание и что еще можем сделать?».

В «На Смену» не раз писалось о том, что в ряде комсомольских организаций наблюдается политическая недооценка ликбеза. Последний случай—еще одно доказательство. С этим надо покончить.

В. М.

ЛЕНИНГРАДЦЫ В СВЕРДЛОВСКЕ

— Сегодня в Свердловск приезжает футбольная команда ленинградских профсоюзов. Сегодня же вечером на стадионе железнодорожников состоится первая встреча с железнодорожниками I.

23 августа на облстадионе состоится вторая встреча. Ленинградцы будут играть со II сборной Свердловска. 24 августа — последний матч с 1 сборной Свердловска.

— Приехавшие в Свердловск омские футболисты (жел.-дор.) позавчера сыграли футбольный матч с железнодорожниками I, окончившийся победой Свердловска со счетом 5:0.

С фото по Свердловску

Жилстроительство на медеэлектролитном заводе.

ОТВЕТОТВЕННЫЙ РЕДАКТОР С. СЕРГЕЕВ.

Издание Газетного Издательства Уралоблисполкома. Свердловск, тип. «Гранит», ул. Вайнера. № 11. Заказ № 9837. Уралобллит № 3328.