Ежедневная газета рабочей молодежи ЦЕНА № 4 К. *Пролетарии всех стран, соединяйтесь!*

На Смену!

ОРГАН УРАЛЬСКОГО ОБЛАСТНОГО КОМИТЕТА ВЛКСМ

Адрес редакции гор. Свердловск, ул. Вайнера, 12.
ТЕЛЕФОНЫ №№ 13-23, 16-50
Подписная плата 1 мес-50 к. 1 г.-6 р

№ 188 (1243). СРЕДА, 13 АВГУСТА. ОДИННАДЦАТЫЙ ГОД ИЗДАНИЯ.

„МОНТАЖ НОВОГО ИНЖЕНЕРА— ДЕЛО ЧЕСТИ ВСЕГО ЗАВОДА“

Необходимо улучшить использование специалистов, обеспечив выдвижение наиболее способных и вдающихся как из среды новых, так и старых специалистов, не допуская затирания новых молодых пролетарских специалистов

(Решения ноябрьского пленума ВКП б)

ПРАВИЛЬНАЯ РАССТАНОВКА СИЛ— ЗАЛОГ ПОБЕДЫ ПРОМФИНПЛАНА

КАЖДЫЙ РАБОЧИЙ — БОЕЦ, КАЖДЫЙ ИНЖЕНЕР—КОМАНДИР

ПОЧЕМУ НЕ ВЫПОЛНЯЮТСЯ РЕШЕНИЯ ПАРТИИ?

ЦК ВкП (б) поставил в порядок дня, как одну из боевых задач—вопрос об использовании молодых специалистов. Настоящее положение совершенно неудовлетворительно. Эффективность труда молодого советского инженера, техника, как социалистического реконструктора производства, руководителя теоретически-научной базы на заводе, организатора творческой инициативы рабочих должна быть в десятки раз выше. В значительной степени молодым инженерам не обеспечивается необходимая обстановка для работы, продуктивного усвоения на заводе того, что им не мог дать ВУЗ.

Изучение этого вопроса группой ЦК ВКП (б), руководимой тов. Подвойским, на Златоустовских механическом и металлургическом заводах дало обширный материал, заставляющий бить в набат.

Окончательные итоги положения молодых специалистов на предприятиях Урала мы подведем после окончания работы группы ЦК ВКП в нашей области. Начало же работы группы показало, что **директивы партии о молодых специалистах систематически не выполняются.**

Наиболее ярким примером недооценки важности работы с молодыми специалистами, того, чтобы окружив каждый их шаг вниманием, сделать из них передовых бойцов за социалистический труд—может служить то, что никто из треугольника Златоустовского металлургического завода **не знал сколько специалистов выпуска 29—30 года на производстве, где они, что делают.** Председатель завкома **Подойницын** после разговора с т. Подвойским сказал членам группы ЦК, что он «на пушку берет». Такое безответственное заявление лучше всего говорит об обстановке, в которой работают молодые специалисты.

Учеба молодых специалистов на обоих заводах идет или неорганизованно, или ее совсем нет. Молодые инженеры, техники, студенты-практиканты также не передают своих знаний рабочим.

На силовой металлургического из-за неправильно переданного распоряжения заведующего станцией Гусева молодому инженеру — Когановой было приказано отправиться за получением багажа иностранного монтера. Инженер был приравнен к рассыльному! По этому делу ни одна организация в течение нескольких дней до приезда группы не шевельнула пальцем.

«...ШТАТНЫХ МЕСТ НЕТ — ПРИСМАТРИВАЙТЕСЬ!..».

В доменном цехе металлургического завода завком одно время передавал распоряжения, которые должны были итти через помощника молодого инженера—через его голову—прямо десятнику. Не так давно в мартене металлургического, трое молодых специалистов не получили определенной работы.

— Штатные места заняты—присматривайтесь!—и они были переведены на другие участки, а в мартене был прорыв! Федоров—молодой инженер—только через 3 года работы был переведен с канавы к печи. Сейчас прежний завцехом снят.

На механическом заводе молодой специалист Поливьян, не получив в косном цеху определенной работы, уехал.

Сами молодые специалисты зачастую не участвовали в производственных совещаниях, в социалистическом соревновании.

На совещаниях молодых специалистов, старых специалистов, об'единенных с заводским активом, выявилось не мало отрицательного в среде некоторой части молодых специалистов.

Их участие в общественной работе слабо.

НОСИТЕЛИ ДЕЗОРГАНИЗОВАННОСТИ И РАЗГИЛЬДЯЙСТВА.

Отдельные молодые инженеры на металлургическом дискредитировали почетное звание советского специалиста.

На совещании специалистов было отмечено, что Деев, Деликишкин и еще некоторые, как правило, стараются минимум быть в цеху, а максимум «отдохнуть». Они ухитрялись быть на производстве по четыре часа в день. Это позорно.

Сами молодые инженеры болтались зачастую по цехам без дела, ничуть не заботясь о своей работе и не находя себе места на производстве. Они забывали, что завод —это тот же фронт, где каждый боец и командир должен знать свое место в бою. Зачастую они пасовали перед трудностями, уезжали—иначе говоря, дезертировали с фронта.

На заводы приезжал специалист по плавке Мюллер—работник Крупповских заводов. И в то время как на механическом на плавку в мартен пришли молодые специалисты и из других цехов—в мартене металлургического на плавке из молодежи не было никого!

На металлургическом из 40 молодых специалистов только 11—члены инженерно-технической секции. А секция совершенно пустое место. Полтора месяца руководящие организации смотрели на это, не принимая никаких мер.

ПРОБЛЕМА СТАРОГО СПЕЦИАЛИСТА.

Старые специалисты, как говорили в прениях на совещании механического завода—большинство поняли, что социалистическое соревнование открывает новую эру. Только в ленинские дни двадцать четыре специалиста механического вступили в ВКП (б), но часть еще «не горит огнем соревнования». Это значит, что молодые специалисты должны здесь взять старых на общественный буксир. Командиры, не сливающиеся воедино с классом, не живущие его жизнью должны будут отойти в сторону. Но этого не должно быть! **Учеба у старых специалистов и помощь им на этом участке—вот путь коллективной работы.**

«Техник-общественник—не техник», сказал на одном из совещаний старый специалист. Это глубоко политически неверная установка, не наша установка. Специалист, отдавая себя целиком социалистической индустрии должен быть в то же время именно общественником.

Изучение группой ЦК ВКП (б) вопроса о молодых специалистах показало еще, что на Златоустовских заводах, особенно металлургическом, нет правильной расстановки сил, плохо с единоначалием.

КАЖДЫЙ РАБОЧИЙ—БОЕЦ. ИНЖЕНЕР — КОМАНДИР.

Правильная расстановка сил, максимальное уплотнение рабочего дня, социалистическая рационализация, облегчающая труд рабочего, должны помочь металлургическому заводу к 15 августа давать суточные показатели не ниже 100 проц., тем самым ликвидируя огромный прорыв в 16.000 тонн металла, а механическому с нового года увеличить программу не до 140 проц., а до 180 проц.

В цехах должно осуществляться строжайшее единоначалие. Каждый рабочий—боец, специалист—командир. Руководитель цеха отвечает за промфинплан—на производстве во время работы, «в бою» не должно быть никаких рассуждений. Обсуждать можно на партийной, профсоюзной организации, в ИТС, но не на «поле битвы»...

Молодым специалистам должны быть обеспечены все возможности для применения своих теоретических знаний на производстве, для их производственной учебы. Как четко сказал тов. Подвойский **«монтаж нового инженера—дело чести всего завода». Этот монтаж должен идти через квалифицированного рабочего, мастера, инженера ведущего цех, заводской аппарат.**

Плохи молодые инженеры—значит плохи старые специалисты, плоха профсоюзная и партийная организация, плохо руководство заводом. М. ПЕВЦОВ.

Выездная редакция „На смену“ на ВИЗ-е

ВЫЯВИТЬ ВОЗМОЖНОСТИ ЛИТЕЙНОГО ЦЕХА

Плохо прошла проработка контрольных цифр на 30—31 хоз. год **в литейном цехе.** Рабочие не были втянуты в обсуждение программы.

Только двое—т. Крапивин и т. Звонарев высказались при утверждении промфинплана на будущий год.

По стальному литью задание увеличено на 200 тонн. Рабочие считают, что при устранении в цехе всех недочетов **программа не только выполнима, но и перевыполнима.**

В цехе широко практикуется неправильное использование квалифицированной рабочей силы: опытный формовщик выполняет, зачастую, работу подручного или чернорабочего.

Сварец доставляется из кирпичного цеха с большими перебоями. Кроме того формовщики жалуются на его плохое качество

Встречный промфинплан должен устранить все эти недостатки и выявить действительные производственные возможности литейного цеха.

В. Стрелков.

ЗНАМЯ, СМЫТОЕ КРОВЬЮ БИТЬ

Знамя кавбригады ...А. за которое борются рабочие Челябинска.

ДВИНУТЬ МАССЫ НА ОРГАНИЗАЦИЮ ВСТРЕЧНОГО ПРОМФИНПЛАНА

По материалам, поступающим с мест ясно видно, что проработка контрольных цифр в большинстве проводится формально, носит аппаратный характер и проходит без привлечения широких рабочих масс и техперсонала.

Создавшееся положение заставило обком металлистов принять крутые меры по отношению к некоторым завкомам. Так, Алапаевскому завкому об'явлен выговор, завкомам Ашинского, Каслинского и Воткинского заводов поставлено на вид.

Несмотря на всякие указания, постановления и запросы до сих пор обком не имеет материалов, достаточно цельно характеризующих проработку контрольных цифр.

Провал такой глубоко-политической кампании некоторые завкомы пытаются свалить на «об'ективные условия», отсутствие предзавкомов (в командировке), отсутствие вообще работников и т. д.

Кроме медлительности завкомов, заводоуправления и инженерно-технический персонал оппортунистически переоценивают трудности.

Например: «Сталью **Надеждинскому заводу** дано задание выполнить 248300 тонн чугуна и 282.000 мартеновского металла, заводоуправление снизило их по чугуну до 233800 и мартеновскому металлу 244285, т.-е. недодает стране 14500 тонн чугуна и 38.000 стали.

Бюро рационализации считает, что данные контрольные цифры «Сталью» вполне выполнимы.

Или **Майкорский** завод пишет Уралмету: «Задание в 30 тыс. тонн чугуна на 30—31 г. преувеличено вследствие капитального ремонта доменной печи». Рабочие же постановили о том, что программа приемлема и выполнима.

Кое-кто старается замаскировать все возможности расширения промфинплана.

Там, где контрольные цифры прорабатывались не по-казенному, а так как и надлежало это сделать, т.-е. с учетом производственной мощности каждого аггрегата, станка, механизма выявленных рабочими бригадами, контрольные цифры рабочими принимались сознательно с выдвижением ряда мероприятий, ведущих к обеспечению их выполнения.

По **Каслинскому заводу** рабочими при одних и тех же капитальных вложениях, намеченных заводоуправлением, было пред'явлено **встречное задание, увеличивающее выпуск эмалировочного литья на 500 тонн, черного литья 600 тонн и утюгов на 50000 шт.**

На **Златоустовском механическом заводе** при правильной организации смогли втянуть в проработку цифр до 3000 чел.

В результате, прежние контрольные цифры увеличены по мартену на 11 проц. по сравнению с прежними заданиями, электроплавке—49 проц. по холодной прокатке—на 31 проц.

Навстречу трестовскому промфинплану идет промфинплан от станка аггрегата, контрольные цифры увеличиваются, при чем дается отпор всяким пытикам о трудностях.

При обсуждении контрольных цифр рабочие вносят очень много ценных предложений.

Сейчас август. Обком металлистов до последних дней получил материал по проработке контрольных цифр от очень незначительного числа завкомов. Кроме того, большинство заводских комитетов директивы ВЦСПС и пленума обкома ВСРМ в отношении порядка и методов проработки контрольных цифр не выполнили.

Новый хозяйственный год не за горами. Медлительность в проработке контрольных цифр грозит оставить заводы без реального промфинплана.

Всем профорганизациям нужно немедленно включиться в проработку контрольных цифр начиная ее со станка, аггрегата, образуя встречный промфинплан.

Мы обращаемся ко всем комсомольским коллективам с призывом немедленно начать обсуждение контрольных цифр на новый хозяйственный год.

Организуйте комсомольские бригады по выявлению производительности станков, машин и пр.

Встретим хозяйственный год во всеоружии. МЕХ.

Штрихи сегодняшнего дня

ГАРАНТИЯ ПОБЕДЫ

«Товарищ жизнь! Давай скорей, протопаем,
Протопаем по пятилетке дней остаток».
В. МАЯКОВСКИЙ.

ПРЕДПОЛОЖИМ, что он носит серую войлочную шляпу, широкую брезентовую куртку и обычные шахтерские сапоги. Предположим, что он имеет горячее сердце забойщика и живет мечтами железного рудника. Тревога на руднике всегда бывает тревогой и в его сердце. Всякая рудничная радость—праздник и для него. Этот размеренный шум эстокады, привычный окрик коногона и знакомый рокот экскаватора—рудничные будни, которые вошли в жизнь каждого шахтера.

Кирилл Иванович Пестов работает забойщиком на Горе Высокой. Многолетняя работа на руднике выковала из него хорошего производственника, в дни сталинского набора он вступил в партию. Кирилл Иванович знает, что домны заводов, «ждут руды, а их рудник работает медлительно-рабскими темпами. С перебоями работает экскаватор, нет знакомого гула на под'емнике, пришлые люди ушли с рудника и увели лошадей.

На «большой выработке» лежит много руды. Посторонняя порода не позволяет пустить ее на промывку. Кирилл Иванович—забойщик и кандидат партии взял с собой двух сыновей и пошел с ними на «выработку». Короткими, скупыми словами он им рассказал, что эта руда, которая нужна заводам. Ее надо собрать. Ребята поняли наказ забойщика. Стали ежедневно ходить на выработку, собирать руду. Вскоре молодежная артель выросла до 21 человека, за шесть дней они собрали 67 ящиков или 150 тонн руды. Весь рудник гордился делами Пестовской артели.

СЕЙЧАС идет речь о двух печальных фактах. Оппортунизм рождается там, где люди теряют веру в творчество масс, теряют перспективы, не успевают за повышенными темпами.

У директора Усть-Катавского завода Тетерина была широкая натура. Желая вознести себя на пьедестал славы, он не постеснялся пустить пыль в глаза всему рабочему Уралу. Все помнят исключительные по своей напряженности дни апреля, когда шла борьба за знамя красных фронтовиков. Усть-катавцы во главе с Тетериным били во все барабаны: «Наш завод ударный, коммунистический... соревнование на все сто, промфинплан на все 110... и т. д.».

Через некоторое время была вскрыта механика тетеринских цифр. Завод выполнял задание на 73 проц., оппортунистический треугольник развалил всю массовую работу, ударные бригады распались, 200 производственников отказались взять партийные билеты. На «коммунистическом» заводе махровый оппортунизм расцвел во всем своем величии...

Другой факт. Директор крупнейшего на Урале Надеждинского завода Екенин возглавил борьбу против повышенных заданий для завода на новый хозяйственный год. Большевик по билету и оппортунист по натуре, Екенин, цепляясь за цифры производительности агрегатов в 1913 году, пытался тщетно доказать, что задания не реальны, домны и мартен полмиллиона тонн металла не дадут. Наивный Екенин! Он прав в своих расчетах, но он не предусмотрел одного—творческой инициативы масс. Механически слагая цифры 13 года, он упустил из виду, что тогда не было соревнования, рабочие не были хозяевами производства, тогда не было таких энтузиастов, как забойщик Пестов и его бригада. Творческой инициативы масс в демидовских «калькуляциях» тоже не значится и отсюда—такой просчет!

СЕЙЧАС по всему Уралу проходит декада индустриализации. Пролетарии Урала выходят на трудовые субботники, организуют подписку на заем «Пятилетка—в 4 года». В эти дни забойщики Высокой дадут новые эшелоны руды для заводов. В эти дни металлисты Надеждинска примут контрольные цифры на 3-й год пятилетки, дать: 250 тыс. тонн чугуна 280 тыс. тонн стали, тысячи тонн рельс для новых железных дорог.

Взти дни усть-катавцы будут выправлять ошибки оппортунистического треугольника, они дадут новые вагоны под хлеб, под овощи, под металл.

В эти дни пусть побеждают забойщики с горы Высокой, пусть травится оппортунизм, пусть ярким пламенем горит в мартеновской печи ВИЗ'а рогожное знамя позора—победят рабочие, организующие встречный промфинплан.

Тов. Сталин на партийном с'езде сказал, что некоторые задания пятилетки мы выполним в 2½ года и это «скептикам из оппортунистического лагеря покажется невероятным». Но уж такова их судьба! На то они и скептики! А то, что задания эти будут выполнены, есть хорошая гарантия—это радости и тревоги в сердце забойщиков, это дела ударных бригад. Б. ВОЛЬ.

ЧЕЛЯБГРЭС. Ударная бригада Антипина за клепкой конструкции мачт.

Предвыборная борьба в Германии

СЕМИМИЛЬНЫМИ ШАГАМИ К ФАШИЗМУ

МАСКИ СБРОШЕНЫ

Германская буржуазия идет гигантскими семимильными шагами к фашизму, к открытой фашистской диктатуре.

За последние дни стало совершенно очевидным, что правительственному блоку не удается обеспечить себе необходимого большинства на предстоящих выборах в рейхстаг. Помощь социал-фашистских слуг, при всем их желании не сможет дать особенно реальных результатов, так как последние открытые предательства оттолкнули от социал-фашистов значительное число постоянных избирателей. Одновременно с этим растет и крепнет авторитет компартии в массах германского пролетариата; рабочие на своих митингах постановляют голосовать за коммунистические списки.

Этот авторитет не может не вызывать волнения в стане германского фашизма. Но надеясь на благоприятный для себя успех выборов, он заранее переходит в наступление.

Печатаемые сегодня телеграммы о выступлении одного из идеологов фашизма министра Тревирануса, выдвижение кандидатур махровых реакционеров—генерала Секта и других, подготовка к новому разгону рейхстага—наглядные доказательства этого наступления.

Прикрываясь диктаторским 48 параграфом, фашизм готовится к решительной схватке, во что бы то ни стало добиваясь осуществления своей наступательной программы.

Нынешняя стадия предвыборной борьбы в Германии сбрасывает с германской «республики» последние остатки дымовой завесы «демократизма».

Игра в избирательскую болтовню закончена. Маски сброшены. Разоблаченный фашизм выступает открыто, цинично и нагло.

На этот фашистский поход германский рабочий класс, мобилизующийся под коммунистическим знаменем, сумеет дать достойный пролетарский ответ.

Последнее слово все равно принадлежит ему.

ГОТОВИТСЯ НОВЫЙ РАЗГОН РЕЙХСТАГА

БЕРЛИН. На националистическом предвыборном собрании в Потсдаме министр Тревиранус заявил, что правительство Брюнинга дало Гинденбургу обязательство провести во что-бы то ни стало финансовую реформу. При этом—заявил Тревиранус—мы не остановимся и перед тем, чтобы пустить в ход аппарат парламентских выборов столько раз, сколько будет нужно.

Таким образом Тревиранус подтверждает, что ПРАВИТЕЛЬСТВО БУРЖУАЗНОГО БЛОКА НАМЕРЕНО НАЗНАЧИТЬ ВТОРИЧНЫЕ ВЫБОРЫ В РЕЙХСТАГ, ЕСЛИ ОНО 14 СЕНТЯБРЯ НЕ ПОЛУЧИТ БОЛЬШИНСТВА.

В кругах всех буржуазных партий утверждают, что реформа избирательной системы—единственная задача рейхстага предстоящего созыва, после чего он будет снова распущен, следующие выборы будут проведены по мажоритарной системе на подобие французской. Избирательными правами будут пользоваться лица, достигшие 25-летнего возраста, вместо двадцатилетнего.

БЕРЛИН. В Золингене на массовых собраниях безработных приняты резолюции о поддержке компартии во время предвыборной кампании. В Кримминтшау в Саксонии МНОГИЕ СОЦИАЛ-ДЕМОКРАТИЧЕСКИЕ РАБОЧИЕ ПЕРЕХОДЯТ В КОМПАРТИЮ. В Рурской и Нижне-Рейнской промышленных областях более 3300 членов реформистского союза безбожников перешли в союз революционных безбожников и будут АКТИВНО ПОДДЕРЖИВАТЬ КОМПАРТИЮ ВО ВРЕМЯ ПРЕДВЫБОРНОЙ КАМПАНИИ.

ВОЕНЩИНА НА ГРЕБНЕ

БЕРЛИН. Для быстро прогрессирующей фашизации в Германии чрезвычайно характерна растущая роль военных во всех буржуазных политических партиях. Так народная партия выставила в Магдебургском округе в качестве своего главного кандидата на выборах в рейхстаг генерала Секта.

Народно-консервативная партия выставила кандидатами министра Тревирануса и морского офицера Леттов Форбека, который в империалистическую войну командовал германскими колониальными войсками. Фашисты выставили своим кандидатом генерала Эппа, вновь образовавшаяся государственная партия офицера Рейхсвера Марауна. В списке партии националистов также красуются имена нескольких видных военных.

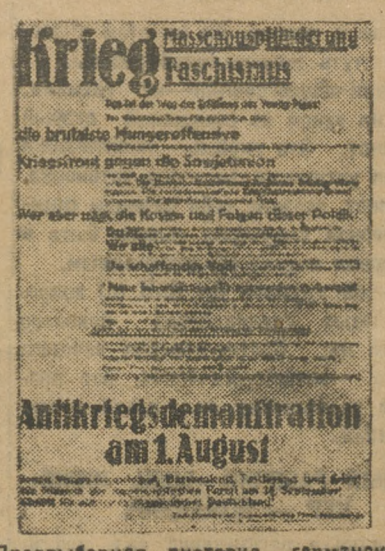

Предвыборная листовка германской компартии.

БОРЬБА В КИТАЕ ОБОСТРЯЕТСЯ

ШАНХАЙ. На ряду с повстанческим движением крестьян неуклонный рост рабочего движения происходит и в городах. Из Ханькоу сообщают, что в Ухане количество рабочих, входящих в красные профсоюзы, превышает 10.000. За последнее время в Ухане усилилась деятельность красных профсоюзов и участились забастовки. **Местные власти усиливают преследование революционных рабочих. За последние три месяца арестовано и заключено в тюрьмы свыше 300 рабочих.**

После энергичной подготовки более 2800 работниц текстильной фабрики Лоику под руководством генерального совета красных профсоюзов об'явили забастовку. Бастующие демонстрировали по улицам и оказали сопротивление полиции. В Шатхае рабочие электростанции, водопровода и трамвайной кампании нападают на трамваи, обслуживаемые штрейкбрехерами, избивают штрейкбрехеров, организуют баррикадные бои и производят нападения на гоминдановский городской комитет. Рабочие некоторых текстильных фабрик организуют демонстрации, борются с полицией и нападают на здания и фабрики. Рабочие открыто признают красные союзы своими руководителями в классовых боях.

ЗА РАБОЧУЮ САМООБОРОНУ.

СТОКГОЛЬМ. Состоялась скандинавско-финская антифашистская конференция на которой присутствовало 154 делегата: 12 из Норвегии, 2 из Дании, 2 из Финляндии и остальные делегаты от шведских рабочих. Конференция призвала рабочих Скандинавии к организации массовой борьбы против фашизма, путем создания специальных комитетов и отрядов рабочей самообороны на предприятиях. Для организационного руководства антифашистской борьбой в Швеции, Норвегии и Дании конференция избрала комитет из 9 человек.

140 ТЫСЯЧ БАСТУЮЩИХ.

ПАРИЖ. В Северном департаменте к забастовке примкнуло еще несколько тысяч рабочих. Таким образом забастовками охвачено более 140 тыс. Под напором громадной забастовочной волны часть предпринимателей из'являет готовность взять на себя платежи рабочих по социальному страхованию.

КРЕСТЬЯНСКИЕ ВОЛНЕНИЯ В РУМЫНИИ

ВЕНА. По сообщениям из Бухареста крестьянские волнения в Румынии перебросились в области, населенные нацменьшинствами. За последние дни серьезные волнения произошли в уезде Одорхей в Трансильвании, населенном венгерскими крестьянами, находящимися в большой задолженности местным банкам и обремененными непосильными налогами. Состоялся ряд крестьянских собраний, прошедших в обстановке крайнего возбуждения. В городе Одорхей на днях собрались крестьяне из окрестных деревень и провели бурную демонстрацию против ростовщических процентов, разгромив в городе наредные банки. Жандармерия не смогла подавить демонстрацию и была вынуждена потребовать подкрепления. **Произошло сражение между жандармерией и крестьянами. Произведены массовые аресты.** Сильнейшее возбуждение царит среди сельско-хозяйственных рабочих в районе Банат на границе Югославии, охранка произвела многочисленные аресты в деревнях и в городских предприятиях в поисках коммунистов.

ИНДИЯ ВНОВЬ ПОДНИМАЕТСЯ

ЛОНДОН. Восставшее племя афридиев подошло вплотную к Пешевару и ведет упорную борьбу за овладение городом. Наступление афридиев встречено усиленной бомбардировкой английских самолетов, стрельбой тяжелой артиллерии и кавалерийскими атаками. В течение лишь одного дня 70 английских аэропланов сбросили шесть тысяч бомб. Однако афридии проникли в район Пешевара и преодолели сопротивление британских войск в деревне Чукмохде, нанесли тяжелое поражение английской кавалерии при наступлении в деревню Джанду, прорвавшись через проволочные заграждения и атакуют пешеварские укрепления и городские стены.

В связи с наступлением афридиев снова начался под'ем повстанческого движения в Индии среди племен, живущих в районе Северо-Западной провинции. Возросла активность племени турганзаев, втянулись в повстанческую борьбу племена масозани, чамканни и др. На помощь повстанцам, осаждающим Пешевар, все время приходят свежие отряды вооруженных афридиев.

Афридии разрушили железную дорогу, телеграф и телефон к Северо-Востоку и Югу Пешевара. Железнодорожное движение в районе Пешевара нарушено. Афридии захватили базу снабжения английских войск, находящуюся на станции Пешевар. База находилась в руках повстанцев два часа. При отступлении афридии подожгли базу.

Отряды афридиев действуют непосредственно на самой станции железной дороги в нескольких милях от британского квартала. В Пешевар отправлены новые военные подкрепления. В военных действиях против афридиев участвуют также танки.

Борьба в Индии. Полиция разгоняет демонстрантов.

КООПЕРАЦИЯ— ПОДСОБНЫЙ ЦЕХ ЗАВОДА

ВКЛЮЧАЙТЕСЬ В ПОХОД ЗА ПОВЫШЕНИЕ РЕАЛЬНОЙ ЗАРПЛАТЫ

Потребкооперация за последние годы совершенно отстала своей работой от темпов реконструкции, от того ударничества, которое развернулось по всему фронту социалистического строительства.

«Это не значит, конечно, что уже сделано все необходимое для серьезного увеличения реальной зарплаты, что нельзя было поднять реальную зарплату на более высокую ступень. **И если это не сделано, то в этом виноват бюрократизм потребительской кооперации прежде всего и в особенности...** Оказывается, что несмотря на свое почти монопольное положение в торговле, **кооперация предпочитает снабжать рабочих более «доходными» товарами, дающими большие прибыли (галантерея и т. д.) и избегает снабжать их товарами менее «доходными», хотя и более необходимыми для рабочих (с.-х. продуктами). В связи с этим рабочие вынуждены около 25 проц. своих потребностей в с.-х. продуктах удовлетворять на частном рынке переплачивая на ценах. Выходит, что кооперация действует в данном случае не как социалистический сектор, а как своеобразный сектор, зараженный нэповским духом».**

Эти слова, сказанные тов. Сталиным на XVI с'езде партии не требуют никаких доказательств и комментариев. Они ясны. Понятны для каждого, что **улучшение кооперативной работы, уничтожение того оппортунистического отношения кооперации к поднятию реальной зарплаты рабочих, немедленное, ударными темпами изгнание бюрократизма и выдвижение нового актива из ударников в аппарат кооперации—задача всей советской общественности и особенно комсомольской организации,** как наиболее активной, ударной организации.

Массовый контроль всей рабочей общественности над работой кооперации будет способствовать улучшению рабочего снабжения и повышению реальной заработной платы, а отсюда неизбежное последствие — быстрое выполнение намеченных планов по строительству и т. д., быстрая ликвидация прорывов.

«Осуществление намеченного повышения реальной заработной платы, улучшение работы снабженческой сети, особенно по линии потребкооперации»—это постановление XVI с'езда партии должно стать в центре работы всех партийных, профсоюзных и комсомольских организаций.

Кооперация по-ударному должна повернуться лицом к производству, лицом к рабочему потребителю. Необходимо всегда помнить, **что от успешной работы кооперации, от того как она выполняет задачи рабочего снабжения и повышения реальной зарплаты, в значительной, степени зависит выполнение задач хозяйственного строительства.** Срыв рабочего снабжения способствовал в ряде районов области текучести рабочей силы, недовыполнению промфинплана.

Это для всех понятно, но на практике с этим положением борются недостаточно. **Подчас комсомольские организации, группы «легкой кавалерии» не направляют свой удар на бюрократизм в рабочем снабжении, занимаются всем чем хотите, а выкорчевывание бюрократизма, выдвижение ударников в аппарат кооперации, правильное, бесперебойное снабжение рабочих, у них снято с повестки сегодняшнего дня.**

Самотеку, примиренческому отношению к скверному рабочему снабжению должен быть положен конец.

Комсомол сейчас должен включиться по-ударному в поход за повышение реальной зарплаты, за правильное снабжение рабочих. По инициативе Выборгского комсомола об'явлен всесоюзный поход комсомола рабочей, колхозной молодежи на ликвидацию прорывов в кооперативной работе.

В задачи похода входят: помощь кооперации в действительной перестройке по -новому, включение ее в общие темпы социалистического строительства, выкорчевывание оппортунистов, бюрократов из аппарата кооперации; создание новых кооперативных кадров из ударников, хороших комсомольцев-колхозников, путем специальных курсов; создание фабрик-кухонь, хлебозаводов, овощехранилищ, холодильников; бесперебойное снабжение рабочих нужными продуктами, борьба за экономию, снижение расходов, за рационализацию торгово-кооперативного аппарата, против торгашества, расхищения, «усушки» и «утруски», против своеобразного нэповского духа в действиях кооперации.

Все эти задачи имеют большое значение; быстрое разрешение поможет быстрее ликвидировать прорывы.

Один из основных методов разрешения этих задач—создание инициативных бригад, групп «легких кавалерий» и живая ударная работа их. Казенный подход, верхоглядное «ура» и кампанейство, не разрешат этих задач похода. Нужна длительная, ударная работа всего комсомола и молодежи.

Без этого не будет похода, не будет быстрого выполнения решений XVI с'езда партии о повышении реальной зарплаты рабочих.

Каждый комсомолец, молодой ударник области должен включиться в поход за улучшение работы кооперации, за лучшее рабочее снабжение.

Райкомы, ячейки—несут полную ответственность за срыв рабочего снабжения, за плохую работу кооперации.

Ни одной кооперативной организации области отстающей от темпов реконструкции. Ни одного оппортуниста не должно быть в аппарате кооперации. Ни одного килограмма сгнивших овощей. Ни одного комсомольца, не участвующего в кооперативном походе. Лучших ударников в аппарат кооперации — вот лозунги сегодняшнего дня.

Все как один включайтесь в поход.

БАУТИН.

Накануне XVI МЮД

МИРОВОЙ КОМСОМОЛ НА БАРРИКАДАХ

МОБИЛИЗУЕМ СИЛЫ

(Письмо из Эссена).

Рурский железоделательный и каменоугольный бассейн является главным центром всей германской промышленности. Пролетариат этого бассейна является лучшим кадром революционных классово сознательных пролетариев Германии.

В течение последних лет пролетарии Рурского бассейна ведут свою борьбу под руководством компартии и революционной профсоюзной оппозиции.

Так как в железоделательной и каменоугольной промышленности занято огромное число молодых рабочих и так как во всех заводских и рудничных конторах, в больших магазинах, на рудниках и заводах работают десятки тысяч молодых девушек, то их роль в классовой борьбе рурских пролетариев имеет очень большое значение. Дело в том, что все эти молодые рабочие и работницы являются самым дешевым рабочим элементом при помощи которых предпринимателям удается наживать большие барыши, ибо они платят им ничтожное жалование, несмотря на то, что эксплоатируют до крайних пределов.

КСМ теперь мобилизовал все силы, чтобы вовлечь в свои ряды эксплоатируемую пролетарскую молодежь. Однако, приходится констатировать, что борьба очень затруднена, ибо в Рурском бассейне до сих пор очень сильно влияние католической церкви, которая через всякие католические союзы, спортивные организации и пр. захватывает в свои сети детей чуть ли не начиная с пеленок. Дома, в школе, на службе, во время спорта и пр. они воспитываются в духе повиновения церкви и в духе капиталистической идеологии.

Комсомол поставил целью во что бы то ни стало вырвать молодежь из-под влияния церкви и связанных с ней организаций.

В Германии с завистью смотрят на то, что во Франции по проекту социал-фашиста Поля Болкура проведен закон по которому все население в том числе женщины и даже дети начиная с 14 лет могут быть мобилизованы на случай войны. Тут такого закона пока провести не удается, но зато буржуазия старается подготовить молодежь, чтобы втянуть ее в ряды фашистских организаций, которые об'единили бы всю молодежь для борьбы в интересах буржуазии против революционного движения.

Конфликт в металлургической промышленности Рурского бассейна лучше всего показал, что в тех предприятиях в которых молодежь об'единена в КСМ, она участвует в классовой борьбе на ряду со своими старшими братьями. Зато в тех предприятиях где молодежь находится в рядах фашистских организаций или в католических союзах, она явилась кадром штрейкбрехеров. Все это заставляет КСМ и компартию усилить свою работу среди пролетарской молодежи, чтобы готовить ее к борьбе против капитализма, против надвигающейся империалистической войны и на защиту СССР.

МАРТА КЛЕМПЕЛЬ.

МОЛОДЫЕ РАБОЧИЕ ПОД СУДОМ

Недавно в Австрии, в городе Трайзентале происходил **всеавстрийский слет рабочей молодежи**, во время которого полиция, как известно, напала на безоружных молодых рабочих — участников слета. Несколько десятков молодых рабочих полиция арестовала. На-днях состоится суд. Коммунистическая партия и комсомол Австрии созывают в Трайзентале митинг протеста против арестов молодых рабочих.

ГЕРМАНСКИЙ КОМСОМОЛ ГОТОВИТСЯ

Коммунистический союз молодежи Германии начал подготовку к международному юношескому дню. Лозунги МЮД'а в Германии: «Против новой империалистической войны« За защиту Советского Союза! Против милитаризации и фашизации пролетарской молодежи! Против капиталистической рационализации! За выполнение экономических требований рабочей молодежи!».

Комсомол Германии ставит своей задачей организовать во время мюдовской кампании новые ячейки на предприятиях. Мюд пройдет под знаком мобилизации рабочей молодежи вокруг программы экономических требований комсомола и втягивания неорганизованной рабочей молодежи, а также молодых рабочих, принадлежащих к социалдемократической организации в органы борьбы за непосредственные экономические требования рабочей молодежи. Кроме того, комсомол Германии призывает рабочую молодежь усилить борьбу с фашизмом, развернуть борьбу против запрещения союза молодых фронтовиков и создать новые отряды антифашистской молодой гвардии на предприятиях.

УЧЕНИКИ БАСТУЮТ

Ученики фабрики электрических приборов ВАТТ (Венгрия) **об'явили забастовку** в знак протеста против неоплаты предпринимателями сверхурочной работы. Ученики требовали от предпринимателей оплаты сверхурочной работы, улучшения условий труда и признания дирекцией революционного уполномоченного от молодежи. **Забастовка на фабрике ВАТТ—первая забастовка учеников в Венгрии.**

МНОЖИМ КОЛЕС МАХОВОЙ ОБОРОТ!..

СТРОИМ: гиганты металлургии—Магнитострой, Бакальский и Тагильский заводы, гиганты машиностроения—„Стальмост“, Уралмашиностроий, Челябтракторстрой, превращаем Урал в край высококачественного чугуна и стали

«... С'езд одобряет решение ЦК ВКП (б) о доведении выплавки чугуна в 1932—33 г. не менее чем до 17 млн. тонн, поставив эту задачу перед всеми партийными, профессиональными и общественными организациями как важнейшую народно-хозяйственную задачу. Выполнение плана реконструкции существующих заводов черной и цветной металлургии, форсированная постройка Магнитогорского, Кузнецкого и Запорожского заводов, своевременный приступ к строительству Нижне-Тагильского и Бакальского заводов на Урале строительство заводов цветной металлургии на Урале, в Казакстане и Сибири являются задачами первостепенной важности и должны сосредоточить на себе все внимание соответствующих партийных, советских, хозяйственных и профессиональных организаций»...

Из решений XVI с'езда ВКП (б).

„СТАЛЬМОСТ“

ГИГАНТ НА РЕЧКЕ БАРНЕВКЕ

ПОД МУЗЫКУ взрываемых мостов отступал адмирал Колчак. В Поволжьи, на Урале, в Сибири громадные мосты бессильно рухнули в воду. Красная армия, гнавшая Колчака дальше и дальше—получила в наследство жалкие остатки разрушенных мостов.

...Так было, но быль прошла. Страна залечивает свои раны. Страна восстановила взорванные мосты. Рабочий класс протягивает руки Туркс-ба к далекой средне-азиатской пустыне. Стальные нити железных дорог связывают Шадринск с Курганом, Троицк с Магнитогорском. Железнодорожная сеть тянется в Оренбургскую степь, в дебри Уссурийского края, на Дальний Восток.

И всюду нужны мосты, крепкие стальные фермы, по которым пройдут поезда, груженые хлебом, хлопком и сталью.

...НА РЕКЕ БАРНЕВКЕ в трех километрах от Верхней Салды строится новый завод **«Стальмост»**. Завод будет вырабатывать стальные фермы и конструкции для мостов. По мощности это будет первый завод в мире. Таких заводов не знает Европа и Америка. **Он будет выпускать 220.000 тонн сооружений для мостов.**

В СССР имеется только один такой завод, выпускающий 65.000 тонн. Это на юге. На Урале стальные конструкции кустарным способом и в ничтожном количестве вырабатывает Чусовской завод.

Завод должен быть готов к 1-му мая 1931 года. Он будет иметь свыше десяти цехов, при чем ширина цеха мостов достигает четверти километра.

Завод обрастет своим рабочим поселком. По проекту в поселке будет жить 12.000 человек. Свой университет будет готовить заводу кадры. Высшее техническое учебное заведение охватит 900 человек. Для них намечено построить опытный завод, где учащиеся будут проходить практику.

Вместо нынешней «старушки», завод выстроит мощную электростанцию. Она будет иметь мощность от 6 до 12 тысяч киловатт и сможет снабжать бесперебойно завод электроэнергией.

Общая стоимость завода до шестидесяти миллионов рублей.

Строительство ждет проектов из Америки. Сейчас развертываются только подготовительные работы. На берегу речки Барневки строятся бараки для рабчоих, конновозчики роют котлованы для будущих цехов.

Но существующий темп работы **явно недостаточен.** Вместо 2500 рабочих—стройка имеет только 700. Вместо 500 лошадей на стройке работает только 25. Строительство не пользуется «любовью» областных организаций. До сих пор оно не влючено в план снабжения строительными материалами и получает об'едки со стола алапаевского строительства.

Ни один окротдел труда не выполняет задания по снабжению строительства рабочей силой. Тагильский окротдел отказался даже заключить договор на вербовку рабсилы. Ирбитский окротдел отказался дать 600 человек на стройку, как отказался и Сарапульский.

Нужно сказать, что и на месте стройки не совсем хорошо. Работы профессиональной и партийной организаций не чувствуется.

ЭТОГО не должно быть. Завод стальных конструкций для мостов должен быть готов в срок!

Пуска завода ждут десятки будущих турксибов!

В. ВЛАДСКИЙ.

ПУСТЬ ПЛАВИТСЯ МЕТАЛЛ

1. Отзвуки старой России

В ЭТИХ ОТРЫВИСТЫХ, тревожных звуках гудка была слышна старая Россия. Гудела сирена сзывая рабочих к месту аварии. В последний раз, скрежеща металлом, неуклюже повернулись прокатные валы, на раскаленном полу остывала, изогнувшись полукругом, не пропущенная через все «ручьи» полоса металла... На прокатном стане, сломалась муфта, остановился цех. Рабочие большим деревянным шестом разводили валы, приседая, ухая, напрягая мускулы...

Около часа не работал крупносортный цех, дневная программа была сорвана благодаря неловкому движению одного рабочего. Сирена гудела тревогу и было больно за этот завод, передовой завод, на котором высокая техника Америки уживается с техникой екатерининских времен.

На ВИЗ'е, единственном в Советском Союзе заводе, вырабатывают динамное и трансформаторное железо, электрический ток высокого напряжения в электропечи плавит металл, механическая самозагружающая лопата в мартене заменила труд многих рабочих и рядом—в грязных душных цехах мрачно скрипят эти устаревшие станы, рядом—рабочие, зацепив щипцами конец раскаленной полосы, тащат ее по всему цеху, рядом—этот деревянный шест!

Сколько на уральских заводах таких аварий, которые срывают выполнение промфинплана! Сколько таких рабских, несозвучных нашей эпохе традиций, благодаря которым страна недополучила тысячи тонн металла!

Нужно очень и очень много работать, чтобы **технически перевооружить старый Урал. Заставить работать машину, двинуть в цех технику, электричество,** чтоб не было этих «неловких» движений, чтоб не гудели тревожные гудки. **Третий год пятилетки должен быть годом технического перевооружения, реконструкции, мощного роста уральской металлургии.**

2. Больше, чем довоенная Россия

ПО РЕШЕНИЮ ЦК ВКП (б) и 16 партийного с'езда Урал превращается во вторую угольно-металлургическую базу Советского Союза. По новой пятилетке, по плану «Большого Урала» капитальные вложения в

> Единственной базой для упрочения ресурсов, для создания социалистического общества является одна, и только одна-крупная промышленность.
> (ЛЕНИН, т. XVIII, ч. I, стр 60)

Урал—база черной металлургии

уральскую промышленность увеличиваются в несколько раз. **По новому варианту пятилетки, утвержденному комиссией Куйбышева, будет вложено свыше 6 миллиардов рублей. Вместо ранее предусмотренных 376 проц., рост валовой продукции за пятилетие выразится в 1200 проц.**

Основные вложения пойдут по группе черной металлургии. На строительство новых металлургических заводов и реконструкцию старых ассигнуется свыше 2 миллиардов рублей.

Цифры роста уральской металлургии грандиозны. Если по первоначально утвержденному плану к концу пятилетия по всему Советскому Союзу предполагалось дать 10 млн. тонн, сейчас эта цифра увеличена до 17 миллионов. Из них один **Урал даст около 7 миллионов тонн—больше нежели давала вся довоенная Россия.**

3. Гигант на Магнитной

БУДЕТ СОЗДАН единый **Урало-Кузнецкий комбинат,** соединение кузнецкого коксующегося угля с уральской рудой. В этом году мы практически приступили к разрешению урало-кузнецкой проблемы.

На Южном Урале у горы Магнитной, которая хранит 275 миллионов тонн руды, строится **Магнитогорский завод. Первого июля состоялась закладка первых двух доменных печей.** Магнитострой — грандиозное сооружение,—по мощности третий в мире и первый в Европе завод. **Он будет выпускать 2.500 тыс. тонн чугуна ежегодно.** Его прокатный цех будет занимать площадь в квадратный километр.

Помимо металлургических цехов в Магнитострое начаты постройкой коксовый и химический комбинат, электростанция, плотина через реку Урал. Рядом с заводом будет построен социалистический город на 100 тысяч человек. Стоимость Магнитогорска определяется в 750 миллионов рублей. **К 1 октября 1931 года будут зажжены первые две домны гиганта.**

4 Тагил—Бакал

СЛЕДУЮЩИЙ гигант черной металлургии будет построен в **Тагиле.** Его производительность **запроектирована в 1 млн. 100 тыс. тонн чугуна.** Завод будет работать на Высокогорской руде. Правление Новостали, рассмотрев схематический проект Тагильского завода, признало необходимым ускорить строительство завода, сократив срок на год. В апреле будет готов окончательный проект завода, с весны начинается строительство основных цехов.

Одновременно с Тагильским заводом будет строиться равный ему по мощности **завод на Бакале.** Начаты проектные и изыскательные работы.

Помимо этих трех заводов будут вестись подготовительные работы к постройке новых в районе **алапаевских** месторождений, на **Каменских** рудниках, в районе Кизела—на **кизеловском** коксе.

5 Сталь высокого качества

СУЩЕСТВУЮЩИЕ СЕЙЧАС металлургические заводы будут реконструированы и дадут к **концу пятилетия 1 милл. 600 тыс. тонн чугуна.**

ЦК ВКП (б) в своем решении от 15 мая 1930 года по тресту Уралмет признал, что **заводы древесноугольного чугуна должны быть превращены в основную базу снабжения СССР высококачественной сталью и чугуном.** К 1932 году выплавка древесноугольного чугуна будет доведена до 1 млн. тонн и сосредоточена на заводах: в **Надеждинске, Чусовой, Златоусте, Миньяре и Белорецке.** Производство простого металла на этих заводах будет ликвидировано.

6. Х ебт вый год

НОВЫЙ хозяйственный год будет хребтовым годом пятилетки. Все предприятия черной металлургии **на новый хозяйственный год получают повышенные задания,** этому помогает встречный промфинплан, который учитывает все резервы, все неиспользованные ресурсы

Крупнейший на Урале **Надеждинский завод в новом хозяйственном году даст 250 тысяч тонн чугуна, 280 тысяч тонн мартеновской стали.** На несколько десятков тысяч тонн увеличивают задания по черному металлу: **Златоуст, Чусовая, Алапаевск, Тагил, Кушва, Аша и др.**

Новый хозяйственный год мы должны встретить во всеоружии. **Развертывая соревнование, рационализируя производство, организуя встречный промфинплан**—обеспечим выполнение заданий пятилетки, дадим стране высококачественный металл.

7. Две эпохи

...300 ЛЕТ тому назад в 1631 году был построен первый на Урале Ниццинский металлургический завод. Сейчас этот завод на географической карте Урала не значится, а Ниццинский поселок затерян где-то в глуши Ирбитских лесов. Тогда люди плавили металл в больших горнах и эти горны раздували ручными мехами. Второй завод был построен монахами на реке Яйве в дачах Пермского монастыря.

Люди обжигались у пылающих горнов, качали до одурения мехи, но плавили металл, который давал большие деньги.

Услыхав о богатствах Уральского хребта, в этот край потекли «птицы» покрупнее. Тульские заводчики, именитые графы, придворные императорского двора. Всеволожские Демидовы, Лазаревы...

Вместо ручных горнов стали корпеть на склонах Урала демидовские домны. Эти домны дожили до наших дней. Как далеки, как ничтожны они по сравнению с Магнитогорским гигантом, который через год вступает в строй. **Одна Магнитогорская домна даст чугуна больше, нежели 30 лет тому назад давал весь капиталистический Урал.**

И вот теперь когда в цехах ВИЗ'а слышится тревожный голос сирены—произошла авария, становится больно за этот завод, и в то же время поднимается внутренняя радость; эта сирена—последние всхлипы демидовского Урала, они завтра умолкнут, на смену придет электропечь, мощный блюминг, завтра эта сирена будет звучать голосом отжившей эпохи!..

Б. БАЯНОВ.

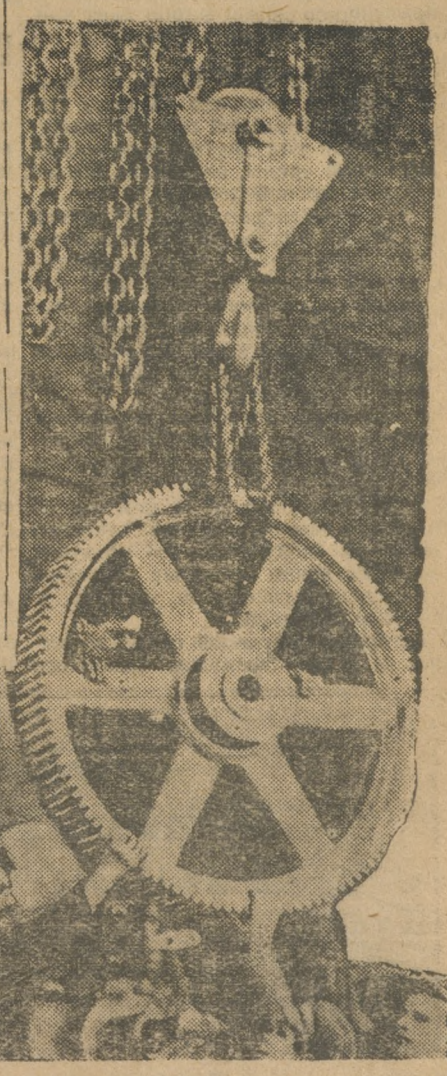

Кауперы Надеждинского завода. Ударники Машиностроительного цеха. (Златоуст).

УРАЛМАШИНОСТРОЙ

ЗАВОД ЯКОВА СВЕРДЛОВА

НЕСКОЛЬКО лет назад здесь не было никаких признаков индустриальной стройки. Была болотная топь, глухой сосновый лес, в котором терялось эхо городского шума. Была вековая глушь и никак не верилось, что пройдет несколько лет и здесь будет большой индустриальный гигант.

Летом 1928 года в нескольких километрах к северу от Свердловска, близ озера Шувакиш был заложен завод тяжелого машиностроения им. Якова Свердлова. Его производительность тогда определялась в несколько десятков тысяч тонн заводского оборудования.

Прошедшие с тех пор два года были годами больших стремлений, днями борьбы за новый гигант. Несколько раз перекраивались проекты, изменялись темпы, сокращались ассигнования. Тысячи рабочих строили завод, ударные бригады работали безукоризненно и вот сейчас, нет уже болот, нет лесной глуши.. На большой площадке завода поднялись кирпичные стены цехов. Построен и частично работает цех металлических конструкций, лаборатория. Ремонтно-механический, кузнечный и др. цеха заканчиваются постройкой. На строительстве завода работает около 8 тысяч рабочих.

В НАШЕЙ СТРАНЕ строятся сотни индустриальных гигантов металлургических заводов. Для этих заводов нужно оборудование. Чтобы не быть от заграницы в экономической зависимости, его должны дать советские заводы. В последних числах июля в ВСНХ состоялось заседание, на котором был рассмотрен генеральный план Уралмашиностроя. ВСНХ признал нужным увеличить размер выпуска продукции вдвое, с 50 тыс. до 100 тысяч тонн в год.

Специальная комиссия машинооб'единения, обсуждавшая проект Машиностроя, пришла к выводу, что мощность завода может быть увеличена до 150 тыс. тонн. Это значит, что Свердловский Машинострой будет одним из крупнейших машиностроительных гигантов Европы. Таких заводов еще нет в Советском Союзе.

Его цеха оборудуются по последнему слову техники, будет установлено мощное импортное оборудование. Предполагается установить 6-тысячный гидравлический пресс. Таких аггрегатов нет на лучших машиностроительных заводах Германии и Англии.

В связи с увеличением программы завода будут вдвое увеличены размеры механического, чугунолитейного, сталелитейного и др. цехов. Годовая производительность завода по основной группе продукции—оборудованию металлургических заводов—будет равна: для доменного производства—шесть печей, для мартеновского—30 печей, для прокатных цехов—18 станов, из которых 3 блюминга (мощное технически усовершенствованное прокатное устройство, до настоящего времени у нас не применяемое).

Для технического руководства строительством и консультации машинооб'единение пригласило двух американских инженеров Вильяма Дженин и Кука, которые приступают к работам уже в нынешнем сезоне.

Несмотря на двойное увеличение задания ВСНХ оставил прежние сроки постройки завода—пуск 1 очереди в апреле 1931 года. Это значит строительство Машиностроя выдвигается на первый план, должны быть обеспечены исключительно быстрые темпы, это значит, что того разгильдяйства, безответственности, которые есть сейчас, быть не должно.

ТАМ, ГДЕ несколько лет назад были болота, будет построен мировой гигант-завод Якова Свердлова. Он даст оборудование для новых домен и мартенов. Эти домны и мартены будут плавить высококачественный металл для других гигантов машиностроения. В.-Салдинский «Стальмост» даст конструкции для мостов, Златоуст—сверла, Пермь—котлы и пароходы, Невьянск—станки, Челябинский тракторный—на большевистские поля даст 50 тысяч мощных «катер-пиллеров».

Урал будет не только угольно-металлургической базой, он будет базой машиностроения.

ЛЮС. БРИНД.

В ПОХОД ЗА ОВОЩИ

ПРОРЫВ ЕЩЕ НЕ ЛИКВИДИРОВАН

Ударной работой подготовим встречу новому урожаю

17000 РАБОЧИХ БЕЗ ОВОЩЕЙ

Ответственности невьянских головотяпов

Уборка овощей застала правление Невьянского ЦРК врасплох.

В то время, когда из районов шли телеграммы:—готовьте склады, отправляем овощи правленцы заседали по вопросам... распределения папирос и так далее.

И, когда прибыли первые три вагона картофеля—правление засуетилось, не зная что делать, так как овощехранилище не было готово.

Только сейчас головотяпы вспомнили, что овощехранилище может вместить 10-20 процентов овощей, которые поступят по договору и от контрактации, что среди членов-пайщиков совершенно не проведено никакой работы, и что 17 тысяч человек, вливающихся в связи с укрупнением ЦРК, не учтены и остаются без овощей.

О контрольных цифрах не знают не только пайщики, но даже и правленцы.

Видите-ли, председатель правления уехал в Свердловск, заявил товаровед **Колызаев**, все планы закрыты у него в кабинете, а мы ничего не знаем!

...В июне был об'явлен поход за тару. К месячнику никто не готовился и в результате за месяц из предполагаемых собрать 1000 мешков собрано... 35 мешков.

По заключенному договору Торгстрой обязался к 1 августа выстроить в Невьянске силосную башню. Но вот уже половина августа, а работа еще не начата.

93 га комбинированного хозяйства, засеянные овощами, совершенно не обеспечены рабочей силой для уборки урожая.

Зная о создающемся катастрофическом положении правление ЦРК не развернуло массовой работы—похода за овощи, не привлекло к участию рабочую общественность механического и цементного заводов.

И самое постыдное место занимает в этом деле райком комсомола и ячейка.

Вы просмотрите все планы, все протоколы ячеек и РК—найдете сотню различных вопросов, только не вопроса об овощах.

Необходимы самые срочные и энергичные меры. Иначе 17 тысяч чел. останутся без овощей.

Необходимо срочно расследовать кто мог допустить это возмутительное головотяпство.

Райком комсомола обязан немедленно развернуть поход за овощи и силоса.

Б. БИЗ.

ЧЕЛЯБИНСК В ХВОСТЕ

(От нашего специальн. корреспондента).

О работе челябинского ЦРК по подготовке к приему урожая писалось много. В свое время ЦРК давал торжественное обещание—заключить договор на строительство овощехранилищ к сроку подготовить складочные помещения и т. д. В настоящее время Челябинск—центр строительства—**не имеет места для размещения даже одной тонны овощей, а разместить надо 37 тыс. тонн. Строительство овощехранилищ Торгстроем сорвано. Постройка выполнена на 50 проц. Рабочих чертежей нет. Калорифер строится наугад.**

Расчитывать, что овощехранилища могут вместить 37 тыс. тонн не приходится, но этого никак не могут понять работники ЦРК. **Церабкоп на заседании Горсовета заявил, «подвалы на 3 тыс. тонн готовы». При проверке же оказалось, что подвальные помещения готовы только на 25 проц.** Всюду необходимо делать настил полов, перегородки и т. д.

Цифру запаса овощей на человека, на зиму в 100 килограммов утвердили все организации, не учтя, где рабочий будет хранить овощи если у него семья 6 человек?

О сборе тары и мобилизации транспорта идут только разговоры да пишутся постановления. Ничего конкретного ни одна организация не провела.

Челябтракторстрой, Челябгрэс, Ферросплав и другие организации категорически отказались строить овощехранилища. «Мы дали ЦРК материал, деньги —пусть строит»—их ответ на все постановления Горсовета.

Газета «Челябинский Рабочий» во Всеуральский поход к встрече урожая огородных культур не включилась.

Зав. с.-х. отделом Рин кое-как согласился созвать совещание организаций и выбрать штаб похода. Комсомол своего представителя на совещание не выслал. Челябинский комсомол никакого участия к встрече урожая не принимает.

Уралсовхозколхозстрой задерживает пуск шинковальной фабрики все время оттягивая сроки окончания строительства. **Вместо 1 сентября он обещает выстроить ее к ноябрю.**

Единого штаба—центра руководства—не было создано и только теперь благодаря нажиму общественности этот штаб создан, при редакции «Челябинского Рабочего».

Челябинские организации еще не раскачались, но время не ждет.

Надо немедленно взяться за работу.

А. Ранг.

УСТАНОВИТЬ МАССОВЫЙ КОНТРОЛЬ

Уралпрофсоветом получена телеграмма от ВЦСПС, Центросоюза и Плодоовощсоюза, в которой предложено установить массовый контроль за упаковкой, своевременной отправкой по нарядам овощей, а также не допускать задержки овощей на станциях.

Виновных в недоброкачественной упаковке, плохом хранении овощей, предложено немедленно привлекать к ответственности, как тормозящих рабочее снабжение.

Уралпрофсовет своим профорганизациям в пунктах погрузки овощей дал указания по организации рабочих бригад для систематического контроля над качеством и своевременностью погрузок овощей.

Дорпрофсожу Уралпрофсоветом также предложено организовать рабочие бригады для контроля своевременного продвижения овощей в пункты назначения.

Б.

ОСТАНОВЛЕН ДИНАМНЫЙ ЦЕХ

Вчера утром динамный цех ВИЗ'а прекратил работу из-за отсутствия сутунки.

Цех остановлен по вине крупносортников, систематически из месяца в месяц не выполняющих программу и срывающих поэтому работу динамного и листокатального цехов.

Динамный цех предположено снова пустить в ход 13 августа, в 6 час. утра.

С фото по Уралу

Жилстроительство на заводе ферросплавов в Челябинске.

МАРТЕНОВСКАЯ ПЕЧЬ ВЫШЛА ИЗ СТРОЯ

После ряда аварий и простоев вышла из строя крупнейшая мартеновская печь Верх.-Исетского завода.

Вторую августовскую пятидневку цех работал на двух печах, благодаря чему программа пятидневки позорно сорвана.

Ремонт печи затягивается. Нет правильной расстановки сил. Квалифицированные каменщики используются на черновой работе.

Администрация несвоевременно дала заказы на арматуру, из-за чего произошла задержка ремонта.

ЦЕХКОМИТЕТ НЕ СУМЕЛ МОБИЛИЗОВАТЬ РАБОЧИХ НА СКОРЕЙШЕЕ ОКОНЧАНИЕ РАБОТ ПО ОБОРУДОВАНИЮ И ПУСКУ ПЕЧИ.

А. КУЗЯКИН.

Физкультура

МОСКОВСКИЕ ФУТБОЛИСТЫ В СВЕРДЛОВСКЕ

В ночь на вчера в Свердловск приехали московские футболисты в составе 14 игроков, представителя и судьи. Вчера вечером состоялась первая встреча со свердловскими футболистами. Сегодня на стадионе ССТС вторая встреча—москвичи будут играть со сборной командой металлистов. 15 августа на стадионе Уралпрофсовета состоится решающая встреча между москвичами и 1 сборной города.

— Водный праздник, назначенный на 11 августа, в виду холодной погоды был отменен и перенесен на 16 августа.

СВЕРДЛОВСК—МОСКВА 1:1

Вчера вечером на стадионе Совторгслужащих состоялась первая встреча московских футболистов со свердловскими. Москвичи играли со 2-ой сборной Свердловска. Игра кончилась вничью со счетом 1:1.

Р ДИОСТАНЦИЯ НАЧАЛА РАБОТАТЬ

После продолжительного ремонта начала работать уральская областная широковещательная радиостанция им. Я. М. Свердлова. Радиостанция работает с 10 августа на волне 825 мтр.

Уралпрофсовет, Обком ВЛКСМ и редакция «На Смену» организуют 14 августа в клубе Пищевиков

РАСШИРЕННОЕ СОВЕЩАНИЕ ПРОФАКТИВА,

СОВМЕСТНО С УДАРНИКАМИ И ЭКОНОМРАБОТНИКАМИ ВЛКСМ ГОРОДА

ПОВЕСТКА ДНЯ:

1. Об итогах I Всесоюзного совещания по работе профсоюзов среди молодежи.
2. Об организации встречного промфинплана.

После совещания художественная часть.

Начало в 6 часов вечера.

УРАЛПРОСОВЕТ. ОБКОМ ВЛКСМ. РЕДАКЦИЯ «НА СМЕНУ».

ЗА ПЯТИЛЕТКУ В ЧЕТЫРЕ ГОДА

СТОПРОЦЕНТНЫМ ОХВАТОМ ТРУДЯЩИХСЯ ВЫПОЛНИМ ЗАДАНИЯ ПО ПОДПИСКЕ!

ВЕСТИ ИЗ РАЙОНОВ

Крестьянство слабо охвачено подпиской

ТАВДА. (б. Ирбитск. окр.) Задание по реализации займа на 10 августа районом выполнено лишь на 2,7 проц. Организованное население подпиской охвачено на три с половиной проц. Реализация займа среди крестьян до сих пор не начата.

ИЛЬИНСКОЕ (б. Пермск. окр.). Контрольную цифру выполнили на 9,4 проц. Райфинотдел затягивает начало реализации займа среди крестьян, об'ясняя свое бездействие подготовкой крестьян к уборочной кампании.

АРТИ (б. Свердлов. окр.). Райисполком слабо развертывает кампанию по реализации займа «Пятилетка в 4 года». Крестьяне и колхозники в районе ничего не знают о займе. На 10 августа контрольная цифра выполнена на 6,9 проц.

БЕРЕЗОВСК (б. Свердлов. окр.). К реализации займа среди крестьян приступлено, но утешительных цифр нет. Задание по реализации среди крестьян выполнено только на 11 проц. Контрольное задание районом выполнено на 25,5 проц.

ЛИПЧИНСКОЕ (б. Тюменск. окр.). Заем «Пятилетка в четыре года» слабо идет в деревню. В этом много виноваты районные организации, рабскими темпами разворачивающие эту важнейшую кампанию. Задание районом выполнено на 8,1 проц., среди крестьян—2,6 проц.

НЕ ОСТАНАВЛИВАТЬСЯ НА ПОЛПУТИ!

За последнее время на ВИЗ'е сильно упал темп подписки на заем «Пятилетка в четыре года». За последние два дня подписка дала только 2 тыс. 340 рублей.

Всего при общем числе рабочих и служащих в 4261 чел. (без строительного отдела) пока подписалось на заем 2637 человек. Реализовано займа на сумму 114 тыс. 900 руб. при задании в 340 рублей.

Впереди идут рабочие парового хозяйства перевыполнившие контрольное задание.

За ними идут электрический цех (86 проц.), служащие (79 проц.) и крупносортный (76 проц.). Безобразно проходит подписка в погрузочном отделе (11 проц. задания) и ремонтно-строительном (19 проц.).

Коммунист Чулочников (паров. х-во) подписался на 5 рублей и это в то время как цех занимает по подписке первое место.

Комсомольцы кирпичного завода подписались по 10 рублей и считают, что они свой долг перед страной выполнили.

Встречный промфинплан на ВИЗ'е, мобилизация всей рабочей общественности должны двинуть вперед подписку на заем «Пятилетка в четыре года».

В. Косьбин.

СВЕРДЛОВСК ВСЕ ЕЩЕ ОТСТАЕТ

— На Свердловском машиностроительном **заводе им. Воровского** рабочие и служащие подписались на 66,2 проц. фонда зарплаты, что составляет 63,4 проц. охвата.

— **На Ленинской фабрике** подпиской охвачено 66,7 проц. всего количества рабочих и служащих, но контрольная цифра выполняется слабо. Сумма подписки составляет лишь 31,1 проц. месячного фонда зарплаты.

— Слабо с реализацией займа **на В.-Исетском заводе.** Здесь процент охвата составляет 69,8, что к фонду зарплаты составляет лишь 29,6 проц.

— Реализация займа хорошо идет в **коллективе горсовета.** Подпиской охвачено 81,3 проц.—86,1 проц. фонда зарплаты.

— **В группкоме № 1 союза совторгслужащих,** об'единяющем 375 человек, подписалось на заем 74.7 проц., что составляет 56,6 проц. месячного фонда зарплаты.

— **Столовая № 1 ЦРК** об'единяет 79 чел., на заем подписалось 82,3 проц.—66,2 проц. фонда зарплаты.

— **В физинституте** подпиской охвачено 69,4 проц., в типографии «Гранит»—75 проц. Слаб охват в геодезическом управлении—17,3 проц., химтехинституте—37,3 проц.

ДАТЬ ВСЕ 150

За последнее время темпы реализации займа «Пятилетка в четыре года» по Невьянскому механическому заводу сильно ослабели.

Подпиской по заводу всего лишь охвачено около 35 процентов. Контрольное задание в 150 тысяч рублей выполнено на 82.265 руб.

Плохо проходит подписка в поторожном, трубном, паро-электрическом и литейном цехах, где охват рабочих не превышает 40 процентов.

В этих цехах треугольники сильно притупились, забыв о возложенных на них задачах.

ШЛИТЕ СВОДКИ

В связи с ликвидацией округов несколько осложняется передача районных сводок о ходе реализации займа в Облфинотдел. Некоторые районы просто «забывают» посылать сводки ОблФО.

Облфинотдел до сих пор каких-либо мер к районам неприсылающим сводки не принял.

Районы должны присылать сводки в точно указанное время. Иначе Облфинотдел не знает, как идет реализация займа не сможет своевременно предотвращать прорывы.

ИЗВЕЩЕНИЯ

Сегодня в 6 час. вечера, в зале заседаний правления ЦРК (вход с ул. Вайнера через магазин) состоится собрание комсомольского актива I района.

ПОВЕСТКА ДНЯ:

1) ИТОГИ XVI ПАРТС'ЕЗДА.
2) О XVI МЮД'е.

Явка всех комсомольцев обязательна.

I РК ВЛКСМ.

Сегодня, в 6 час. вечера, в доме Работников Просвещения состоится расширенное совещание штаба по проведению всеобуча.

Повестка дня:

Доклад ГорОНО—о ходе подготовки к проведению всеобуча.

Содоклад 1-го и 2-го РК ВЛКСМ.

Маленький фельетон

СЦЕНА И НАОБОРОТ

Моя жизнь, это—сцена и наоборот.
(Из разговора провинциального трагика).

Аркадий Счастливцев ушел не простившись. Может быть, он служит теперь счетоводом в страхкассе, получает положенную по закону ставку и возвратившись домой мирно пьет чай, прикусывая грязноватый комочек сахару.

Вместе с ним ушел Несчастливцев, ушла «Пеша» «светило Англии Эдмонд Кин» купринский пьяный «полубог» и целый ряд других персонажей из актерской среды, знакомые нам по различным произведениям.

Вместе с Октябрем пришел другой актер. Это он мчался на фронт в агитпоездах, воодушевляя красногвардейцев, вместе с ними обмороженной рукой взводя курок боевой винтовки. Это он трагически показывал белому отрепью «Последний аттракцион» давал «бенефис клоуна Жоржа» бандам батек Махно и колчаковцам...

Это он агитирует сейчас за колхозы, раз'езжая по глухим деревням Ирбитского округа, по далеким кишлакам Узбекистана.

К сожалению, мы не о нем, не об этом актере. Мы об остатках Аркашек, об остатках «полубогов», об остатках купринских вечно пьяных актеров, хулиганов и антисемитов, которые, к сожалению, уцелели.

В актерской трудовой семье не вывелись и такие «осколки разбитого вдребезги». Есть они. Есь, в частности, в «труппе революционной драмы» дающей гастрольные спектакли в Верхней Салде.

Факты? Пожалуйста факты!

Артистка труппы революционной драмы **Бельская** назвала своего товарища актера «жидовской мордой».

Артист революционной драмы **Волгин** назвал другого актера «жидом» и прочими антисемистскими именами.

Обиженные этими хулиганскими выходками актеры поставили вопрос на собрании труппы. И что же! Ряд актеров, в том числе и сами обвиняемые нагло заявили что «тут хотят создать какую-то подкладку», что «антисемитизма здесь нет, а есть элементы антисемитизма».

В результате хулиганы не признали своих ошибок и отделались общественным порицанием.

— Моя жизнь, это—сцена и наоборот,—заявил какой-то провинциальный трагик. Что же здесь? Что в Верхней Салде? Сцена, или наоборот. Сцена. Грязненькая, дурно-пахнущая сцена из времен купринских «полубогов». И наоборот. Грязненькая, недопустимая, дурно-пахнущая жизнь, недостойная **советской** сцены, недостойная артистов **советской** революционной драмы.

Л. ЛАВИН.

От редакции. Мы ждем от обкома рабис немедленного расследования этого возмутительного проявления антисемитизма, покрытого круговой порукой.

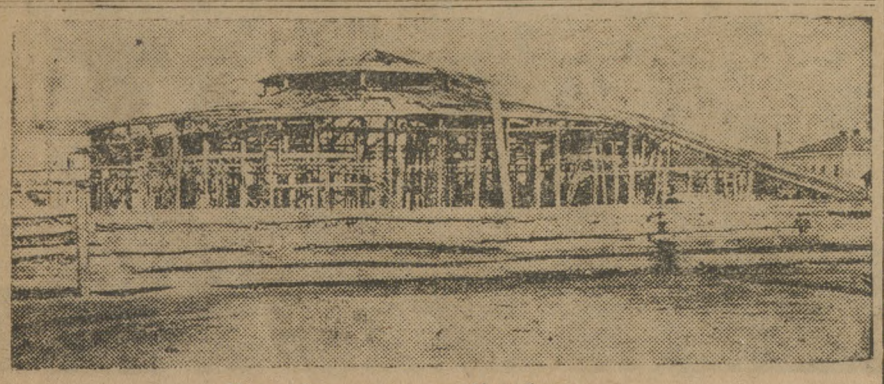

Постройка цирка в Челябинске.

ОТВЕТСТВЕННЫЙ РЕДАКТОР С. СЕРГЕЕВ.

Издание Газетного Издательства Уралоблисполкома. Свердловск, тип. «Гранит», ул. Вайнера, № 11. Заказ № 9696 Уралобллит № 3321.