СВЕРДЛОВСКИЙ ОБЛАСТНОЙ ОТДЕЛ НАРОДНОГО ОБРАЗОВАНИЯ
ГОРОДСКАЯ ДЕТСКАЯ БИБЛИОТЕКА
ЦЕНТРАЛЬНАЯ ОКРУЖНАЯ
г. Свердловск.

Ежедневная газета рабочей молодежи

ЦЕНА 4 К.

Пролетарии всех стран, соединяйтесь!

На Смену!

АДРЕС РЕДАКЦИИ гор. Свердловск, ул. Вайнера 12
ТЕЛЕФОНЫ №№ 13-23, 16-50
Подписная плата: 1 мес-50 к. 1 г.-6 р.

ОРГАН УРАЛЬСКОГО ОБЛАСТНОГО И СВЕРДЛОВСКОГО ОКРУЖНОГО КОМИТЕТОВ ВЛКСМ.

№ 163 (1218) ОДИННАДЦАТЫЙ ГОД ИЗДАНИЯ. ПОНЕДЕЛЬНИК, 14 ИЮЛЯ 1930 Г.

ОРГАНИЗУЙТЕ ПОДПИСКУ НА „НА СМЕНУ“ НА АВГУСТ МЕСЯЦ!

Линия Ленина побеждает

Доклад тов. Яковлева на XVI с'езде партии подводит итог огромной творческой работе, которую проделала партия за последний период по социалистической реконструкции сельского хозяйства.

Богато иллюстрированный цифрами и фактами из практики колхозного строительства и проведения весенней посевной кампании доклад Яковлева является ярким доказательством правильности намеченной ленинской политики ЦК в отношении намеченных путей социалистической перестройки деревни.

Вопрос о переводе мелких крестьянских хозяйств в крупные социалистические коллективные хозяйства есть решающий вопрос успешного завершения строительства социализма. «Дело коллективизации есть дело создания социалистического общества»,—заканчивает доклад тов. Яковлев.

Мы знаем, что именно по вопросу перевода деревни на социалистический путь «левые» и правые отходили от ленинизма, от генеральной линии партии.

Троцкисты доказывали невозможность соцпеределки мелких индивидуальных хозяйств до победы мировой революции, они не верили в возможность союза рабочего класса с крестьянством для успешного хода строительства социализма.

Правые, исходя из оппортунистической теории «мирного врастания кулака в социализм» из ставки на развитие индивидуального хозяйства, в том числе и кулацкого, из ставки на развитие рыночных отношений, выступая против новых форм производственной смычки, утверждали, что колхозы не могут быть столбовой дорогой деревни к социализму.

Поэтому, как и «левые» (троцкисты) так и правые, несмотря на различие в установках не верили в успех социалистической реконструкции сельского хозяйства и их пути могли привести только к усилению капиталистических элементов страны.

Только партия и ее ЦК проводя единственно верную политику на основе учения Ленина сумела в борьбе на два фронта достичь таких невиданных успехов на этом участке и приступить к решительному и окончательному выкорчевыванию капиталистических элементов в стране, проводя политику ликвидации кулачества, как класса. Несмотря на «левые» загибы и перегибы, грубые ошибки, допущенные в колхозном движении, окрылившие надежды наших классовых врагов на провал коллективизации, как очередной большевистской затеи, благодаря своевременно принятым решительным мерам со стороны ЦК в борьбе с этими перегибами, ленинская партия подводит изумительные итоги достижений в деле коллективизации.

В самом деле, мы имеем до 82 тыс. крупных колхозов, имеющих посев до 1.200 тыс. га, которые вместе с совхозами засеяли до 40 проц. всей посевплощади в яровом клину.

Мы коллективизировали около 4 милл. крестьянских хозяйств, охватывая в разных районах СССР от 9 до 50 проц. всех хозяйств.

Колхозы, несмотря на первый опыт, несмотря на массу допущенных ошибок, показали уже сейчас крупное преимущество над индивидуальными хозяйствами.

Посевы колхозов выросли по сравнению с единоличниками на 45 проц., а в ряде районов выросли в два раза. Использование рабочей силы повысили на 40—50 проц. Социалистический сектор дает больше половины товарного хлеба в этом году.

Вот почему тов. Яковлев мог заявить с'езду партии, что «социалистическое крупное хозяйство заместило по посевной площади крупное хозяйство не только кулака, но и дореволюционного помещика, став главным поставщиком хлеба».

Вот почему сейчас такими жалкими и смешными кажутся «пророчества» правых, что и «совхозы и колхозы дадут нужное количество хлеба через пять—десять лет, а нам нужно выкручиваться теперь же». (Бухарин).

Вот почему звучит по-детски и злая ирония предателя Троцкого, что из «крестьянских кляч нельзя собрать крупное хозяйство, так же, как из суммы рыбачьих лодок не сделать парохода».

ПЕРЕВЫБОРЫ ШАХТКОМОВ ПРОВАЛЕНЫ

Комсомольцы Кизела не участвовали в перевыборах. Коллективы не перестроились *для борьбы за уголь*

ПОТЕРЯНЫ СОТНИ ТОНН УГЛЯ

КИЗЕЛ. (ЛЕНИНСКАЯ КОПЬ)

Ленинская копь систематически недовыполняет программу. На лебедках частые аварии и неполадки.

Недавно на лебедке № 1 из-за пустяка потеряно **20 тонн угля.** После этого 8 часов стоял забой № 10 потому, что врубовый отдел не натянул в забое воздуходувные трубы, в результате потеряно **30 тонн угля.** Большое количество угля потеряли забои №№ 22 и 23 из-за поломки колонок у врубовых машин. В одном из забоев машинист, по неопытности, неправильно установил машину, колонка выпала и вруб не был сделан, в другом забое колонка не подошла к машине, а на складе запасных частей подходящих к машинам «Радиолакс»—не оказалось.

До сих пор не выявлены конкретные виновники обрыва каната на 3-й лебедке, при котором потеряно около **100 тонн угля.**

Много простоев бывает из-за плохой работы транспорта. На 1-й лебедке 15-го июня сорвались вагончики, простои 3 часа, недодано **20 тонн угля,** 18, 19 и 21 этот случай повторился, вагончики снова стояли по 7 часов. Шахта недодала снова **50 тонн угля.** На второй лебедке был простой вагончиков из-за срыва клетки, по шахте потеряно **157 тонн.**

Плохо и с трудовой дисциплиной. Машинист лебедки № 6 вместо 6 часов утра приходит на работу в 10, лебедка 4 часа не работает. За две смены лебедка простояла в течение 7 часов и потеряла **70 тонн угля.** То затащат клеть выше плит, то не выйдет на работу ударная бригада, а шахта теряет уголь тоннами.

Необходимо срочно выявить конкретных виновников аварий и простоев и привлечь их к ответственности.

Рабкор.

БЕЗ УЧАСТИЯ МАСС

НА ПОЛОВИНСКИХ КОПЯХ производственная программа с каждым днем падает вниз, половинские горняки обещавшие ликвидировать прорыв к 16 парто'езду не выполнили. Причин невыполнения промфинплана много—неисправны машины, дорожки, нехватает вагонов.

Шахтком копи Сталина не перестроил свою работу. Это блестяще показали перевыборы шахткома, которые прошли без участия рабочих. За время перевыборов не организовано ни одной ударной бригады.

Соревнование на копях не развернуто, комсомольцы и коммунисты в стороне от ударного движения. На вопрос, почему нет комсомольцев-ударников, секретарь коллектива Дегтярев отвечает:

— Ребята в шахту работать не идут. Вначале было мобилизовано 30 чел. комсомольцев, но сейчас они все дезертировали и бригады распались.

Борьба с прогульщиками не ведется, среди прогульщиков есть комсомольцы. Комсомольцы механического цеха, Фоминых и Гонаев особенно отличаются.

НАДЕЖДИНСК

Ударная бригада в листопрокатке.

Комсомольцы—в лес!

Предупредить срыв плана лесоэкспорта

Лесозаготовкам снова грозит прорыв. Все привыкли считать что летом о заготовках думать нечего. Эти отсталые взгляды грозят сорвать лесоэкспортный план, весь план летних заготовок леса, снабжение лесоматериалами крупнейших строительств.

В лесу нехватает рабочих. В мае вместо нужных 95.000 чел. работало 60.000, в июне положение с рабочей силой было еще хуже—имелась только половина нужного количества рабочих. В результате отгрузка с Урала, по отдельным видам лесоэкспортного сырья, выполнена лишь на 35—47 проц., летняя программа по заготовке выполнена только на 16 процентов, а по вывозке еще меньше. В некоторых округах, например, в В.-Камском, летний план заготовок совсем еще не начинали выполнять.

На Урале с 20 июля по 20 августа проводится ударный месячник помощи лесозаготовкам. Перед комсомолом выдвигается задача—принять активное участие в месячнике подобно тому как это было зимой.

На-днях Обком комсомола вынес решение о мобилизации 2000 комсомольцев на лесозаготовки и лесосплав. У нас еще нет сведений как это решение выполняется на местах. Но надо заранее предостеречь от повторения зимних ошибок при проведении этой мобилизации.

Теперешнюю мобилизацию надо подготовить возможно лучше, надо понять, что лесозаготовки сейчас не обязательно сезонная работа со всеми ее особенностями, текучестью рабочей силы, отсутствием постоянных квалифицированных рабочих и т. д. а новый вид промышленности, имеющей громадное значение для индустриализации.

Что должны делать комсомольцы в лесу?

Сейчас самые важные работы, это—окончание планового сплава, погрузка и выгрузка лесоматериалов. По этим работам планы выполнены всего хуже. Ударные бригады комсомольцев надо бросить на эти узкие места на ликвидацию прорывов. То же самое надо сделать и в отношении лесозаготовок.

Расширенная программа будущего года потребует больших кадров квалифицированных рабочих. Лесозаготовительные организации организуют курсы для подготовки 4000 трактористов, 2000 десятников и др. Эта квалифицированная рабочая сила будет вербоваться частью из мобилизованных комсомольцев. Широкая программа механизации лесозаготовок может быть с успехом выполнена, если комсомольцы мобилизованные на работу в лес покажут пример сознательного и бережного отношения к механизмам, если они добьются наиболее полного и успешного использования усовершенствованных установок. Механические пилы, трактора и др. оборудование должны быть под постоянным контролем молодежи.

Массовая политическая работа на лесозаготовках до сих пор еще поставлена чрезвычайно слабо. В лучшем случае эта работа ведется в центрах лесопромхозов. Но в курене, там где находится основной производственный участок, профсоюзные организации бывают чрезвычайно редко. Часть мобилизованных комсомольцев может быть использована на низовой профсоюзной работе, в качестве организаторов борьбы за промфинплан лесозаготовок.

Надо сейчас учесть все недостатки зимней мобилизации. Прежде всего надо добиться чтобы хозяйственники хорошо встретили и правильно оценили значение комсомольской мобилизации. Комсомольцев надо поставить в такие условия, где они лучше всего могли бы показать хорошие образцы работы, быть застрельщиками и организаторами социалистического соревнования и ударничества. Мобилизованные комсомольцы должны быть обеспечены помощью профсоюзных организаций и наконец, сами комсомольцы должны подготовиться, осознать важность работы в лесу, значение этой работы для страны.

ПЕРЕВЫБОРЫ ШАХТКОМОВ

ОППОРТУНИСТИЧЕСКИЕ УВЕРТКИ ОБКОМА ГОРНЯКОВ

Перевыборная кампания по союзу горняков прошла вхолостую. Чтобы не впасть в ошибку, давая оценку перевыборов шахткомов, и доказать оппортунистическую практику ряда организаций и обкома горняков посмотрим еще раз, что говорят партийные директивы о работе профсоюзов.

Многие руководители из союза горняков совершенно забыли решения X областной партконференции, тезисы тов. Шверника, которые требуют от профсоюзов решительного поворота «лицом к производству», зовут на борьбу с вредительством, бюрократизмом, хвостизмом, оппортунистическими шатаниями как правыми, так и «левыми» тред'юнионистскими настроениями, требуют мобилизации масс их на выполнение конкретных задач, поставленных перед партией и рабочим классом.

НА ХОЛОСТОМ ХОДУ.

Все указания о новых задачах профсоюзов, уроки перевыборов по союзу металлистов, прошли мимо союза горняков.

Готовясь к отчетно-перевыборной кампании по своему союзу, шахткомы, райкомы и обком горняков не соизволили изучить ошибки металлистов.

Перевыборы союзных органов должны были еще сильнее мобилизовать массу горняков на ликвидацию прорыва и пройти под большевистской самокритикой.

Обком горняков, сейчас подводя итоги отчетно-перевыборной кампании по области сделал весьма значительные выводы, которые по его мнению, как будто мобилизуют массу на ликвидацию прорыва:

«Благодаря вскрытым на собраниях безобразиям... отдельных ответственных работников, был снят с работы на приисках «Красный Урал» председатель правления клуба..., на горе Благодати—2 профработника и один зав. клубом за бездеятельность и срыв собраний».

Из этих выводов выходит, что в прорывах виноваты только завы и преды клубов. Бедные завы! А где настоящие виновники? Вредители, где рвачи, где лжеударники, где бюрократы, где зажимщики самокритики? Всего этого обком горняков не заметил.

В этих же выводах обкома говорится: «Активность на перевыборных собраниях была: Безбородов (Лобяжье). В первое полугодие работали хорошо—потому, что было мясо, овес, а сейчас ничего нет, и работы нет». Нужно окончательно потерять голову, чтобы зачислить в разряд «активности» выступления демобилизующие и неверно освещающие положение.

— По отчетной кампании активность рабочих была 82 проц., по перевыборной кампании 89 проц.,—говорит отчет, а выполнение программы с апреля по июль по этим районам снизилось на 33 проц.

«Резкое падение в мае и июне месяце производительности и выхождаемости,—говорится в отчете,—нужно в значительной мере отнести к сильному отливу рабочей силы, которая в статистических данных, благодаря неточному учету не нашла своего отражения, в результате чего получается резкое падение производительности и выхождаемости на оставшихся рабочих».

Хорошая увертка, но она дезорганизует и дает низовым организациям шахткомов полную возможность эту увертку использовать в своих оппортунистических интересах.

Действительность этой увертки вполне разоблачена. Но плохо будет еще раз отметить, что за апрель использование механизмов по Кизеловскому и Губахинскому рудоуправлению: из 39 врубовых машин т.т. работало только 15, из 119 машин легкого типа (Радиолаксы) работало 44 машины. Шахты страдают частыми поломками, обвалами, авариями, обсчеты рабочих, невыполнение директив вышестоящих организаций, слабое жилстроительство, расширение шахт их дальнейшая механизация, социалистическое соревнование и ударничество, общественное питание и т. д., все эти вопросы на перевыборах не были затронуты. Масса на разрешение их не была мобилизована.

Мы требуем привлечь к порядку работников из обкома горняков. За оппортунистический уверт они должны понести соответствующее наказание. Теории «нет людей» нужно положить конец.

ГДЕ КОМСОМОЛ?

Комсомольская организация не участвовала в этой политической массовой кампании, не помогла профсоюзу действительно повернуться лицом к производству. Не использовала ее для мобилизации массы рабочей молодежи на ликвидацию прорыва, на разоблачение головотяпств шахтуправлений и шахткомов. Секретарь Губахинского коллектива прямо сказал, что они ничего не делали в перевыборы.

На Губахе из 225 комсомольцев в горе работают только 82. Мобилизованных комсомольцев встретили плохо, из 200 человек уральских уже сбежало 15, из 600 чел. украинцев сбежало 68 человек, а комсомол и по сегодняшний день не перестроился по-боевому, не дает отпор классовому врагу, который активно «обрабатывает» мобилизованных. **БАУТИН.**

НЕТ УДАРНЫХ БРИГАД

На Половинских копях (Кизеловского района) идет большое строительство. Соцсоревнование на строительстве не развернуто, ударных бригад нет. Комсомольцы не являются передовиками, трудодисциплина чрезвычайно плоха.

Десятник Виноградов организовал компанию, которая пьянствует на производстве. Рабочком знает об этом и не принимает никаких мер.

Рабочком не перестроил свою работу, не повернулся лицом к производству, до сих пор не организовано ни одной ударной бригады. Предложения рабочих не выполняются.

Гаврилов.

ПОСТРОЙКА БОЛЬШОЙ ГОСТИНИЦЫ.

На Магнитострое.

XVI партийный с'езд

НА ПУТИ К КРУПНОМУ СОЦИАЛИСТИЧЕСКОМУ ЗЕМЛЕДЕЛИЮ

ДОКЛАД тов. ЯКОВЛЕВА НА XVI ПАРТС'ЕЗДЕ*)

Колхозное движение и под'ем сельского хозяйства

Моя задача в высшей степени облегчена тем, что основные принципиальные вопросы уже нашли свое разрешение в докладе тов. Сталина, в решениях с'езда по его докладу и в тезисах ЦК партии по моему докладу. Поэтому разрешите свести мой доклад к основной наметке конкретных путей дальнейшего развития сельского хозяйства СССР на основе совхозов и колхозов. Само собой разумеется, что я не могу ограничиться учетом опыта сельско-хозяйственного развития только нашей страны. Чтобы не ошибиться в оценке результатов по наметке будущего, придется сначала хотя бы самым кратким образом, сопоставить ход создания крупного хозяйства на основе внедрения новой техники у нас и в капиталистических странах, в первую очередь в САСШ.

Сравнение развития крупного сельского в САСШ и СССР позволит нам с полной ясностью увидеть особенности нашего развития и облегчит анализ слабых и сильных сторон нашей работы.

Вот почему мой доклад разбивается на следующие части:

1. Американский путь создания крупного хозяйства в земледелии.
2. Советский путь создания крупного хозяйства в земледелии.
3. Какие новые задачи в области развития сельского хозяйства может перед собой поставить советская страна на основе развития совхозов и колхозов.
4. Необходимые организационные мероприятия укрепления дальнейшего развития колхозов.

I. Американский путь создания крупного хозяйства в земледелии

Чем характеризуется в процессе развития сельского хозяйства САСШ? Огромное распространение трактора САСШ за последнее десятилетие общеизвестно. В послевоенное десятилетие число тракторов САСШ более, чем удесятерилось, дойдя, примерно, до миллиона в настоящее время. Число комбайнов выросло в 8 раз, составляя сейчас около 45 тысяч. Комбайны вызвали усиленное распространение грузовиков, число которых в настоящее время составляет, вероятно, около 800 тысяч.

Что означают эти три основных цифры: почти миллион тракторов, около 45 тысяч комбайнов и около 800 тыс. грузовиков? Они означают величайший переворот в методах и формах сельско-хозяйственного производства. Его можно сравнить по значению для судеб сельско-хозяйственного производства только с переворотом, который произошел в методах и формах промышленного производства, в результате применения пара и изобретения механического ткацкого станка.

Внедрение в сельско-хозяйственное производство САСШ 20 миллионов лошадиных сил в виде почти миллиона тракторов, дает, конечно, право ожидать необычайного расцвета сельского хозяйства, перехода подавляющего большинства фермеров к обработке земли тракторами и соответственно, огромного роста потребления в городе и деревне. Мы вправе ждать этого необычайного расцвета уже по одному тому, что 20 миллионов лошадиных сил достаточно для обработки посевной площади, почти вдвое превышающей нынешнюю Америку.

Что же мы видим в действительности? В итоге внедрения в сельское хозяйство Америки почти миллиона тракторов, посевная площадь осталась почти неизменной, ибо разве можно считать приростом увеличение посевной площади на 4 миллиона га за десятилетие, тогда, как эти 20 миллионов лошадиных сил могли бы дать удвоение площади. Миллион тракторов и прирост посевной площади только на 4 миллиона га за десятилетие!

Официальные источники показывают, что за первую четверть данного столетия потребление мяса упало на один процент при одновременном уменьшении потребления пшеницы на 20 проц., стабильности в потреблении картофеля, фруктов и увеличения потребления только овощей и сахара.

В то же время покупательная сила фермерского населения за послевоенное десятилетие сильно уменьшилась.

Налоги за последнее время поглощают от трети до двух третей фермерского дохода, повышаясь в некоторых случаях до 90 проц.

Таковы «достижения» американского сельского хозяйства в результате технического переворота: стабильность посевной площади, ничтожный рост сельско-хозяйственной продукции, стабильность потребления, уменьшение покупательной способности фермерского населения, отсутствие у него стимулов к расширению производства, рост налогов, задолженности фермеров, рост среды фермеров числа арендаторов, массовое банкротство фермеров, продажа ферм по исполнительным листам и т. д.

Почему вместо прогресса, вместо роста благосостояния народных масс, широкое внедрение новейшей техники в сельско-хозяйственном производстве САСШ, ведет к деградации сельского хозяйства, к скорейшему сельско-хозяйственному кризису?

Ответ на этот вопрос может быть только один. Дело в системе капиталистических отношений, дело в частной собственности на землю в том, что в капитализме для подавляющего большинства фермеров трактор и комбайн недоступны, а ничтожное меньшинство богатых фермеров, технически оборудующих свое хозяйство, это делают за счет еще большего подавления, угнетения и разорения основной массы фермерского населения. При миллионе тракторов четыре пятых всего хозяйства лишены трактора. Притом подавляющее большинство хозяйств, имеющих трактора, не может использовать их со всей производительностью.

Каковы же отсюда общие выводы? Величайший в истории человечества технический переворот в методах сельско-хозяйственного производства в капиталистических условиях вызывает вместо процветания сельского хозяйства, загнивание.

Трактор и комбайн, концентрируемые в руках капиталистической верхушки крестьянства, использываемые с ничтожной производительностью оказываются недоступными для подавляющего большинства фермеров. Крупное хозяйство пробивает себе дорогу через разорение и удушение подавляющей массы фермеров, при чем разорение это происходит еще с большей силой, чем это имело место в отношении ремесленников первоначальной стадии создания крупного промышленного производства.

Попытки буржуазии исправить положение такими негодными средствами, как закупка государственными органами пшеницы в САСШ, Канаде или установление пошлин на ввозимые сельско-хозяйственные продукты в Германии, Италии и других странах, могут вызвать только смех любого об'ективного наблюдателя, ибо они ничем не отличаются от попыток ведром вычерпать Миссисипи и ведут, в конечном счете, только к сокращению рынка сельско-хозяйственных продуктов, стало быть, еще к большему обострению кризиса.

В общей системе загнивания капитализма сельско-хозяйственный кризис играет немалую роль, несомненно его усиливая. Слова тов. Сталина подтверждаются целиком: «Промышленный кризис будет усиливать сельско-хозяйственный, а сельско-хозяйственный затягивать промышленный, что не может не привести к углублению экономического кризиса в целом».

Наконец, последнее: едва ли кто-либо может оспаривать факт, что символом развертывающейся в сельском хозяйстве капиталистических стран технической революции может быть рядовой фермер, раздавленный тяжелым гусеничным трактором. (Голоса: Правильно. Аплодисменты).

II. Советский путь создания крупного хозяйства в земледелии

Таковы основные факты. Эти факты нужно сопоставить с тем, что делается у нас. Каждый из нас знает, что мы технически бесконечно слабее САСШ и в тех отношениях, о которых здесь шла речь. В Америке миллион тракторов, у нас 70 тыс., у них сотни тысяч грузовиков, у нас, чтобы не ошибиться, единицы в сельском хозяйстве. Когда нам нужно было Зернотресту помочь справиться с комбайнами, для этого пришлось мобилизовать грузовики буквально во всей стране. У них десятки тысяч комбайнов, у нас полторы тысячи. Вот таковы соотношения в смысле технического перевооружения, из которого казалось бы должны следовать и соответствующие выводы. Для того, чтобы эти выводы сделать, мы здесь воспользуемся следующими данными.

1. Быстрота роста крупного сельского хозяйства в СССР

Основной факт в СССР—крупное сельско-хозяйственное производство, создаваемое не за счет разорения мелких фермеров и их поглощения, а путем их об'единения растет с быстротой, невиданной в истории развития человечества, с быстротой недоступной капитализму. В 1930 году мы имеем уже уменьшение общего числа крестьянских хозяйств в СССР в меньшей мере на 4 миллиона, в результате об'единения в 82 тыс. колхозах нескольких миллионов крестьян.

В дальнейшем все соответствующие показатели отнесены к тем группам районов, которые ЦК партии разбил в СССР в отношении ориентировочных сроков завершения в основном коллективизации.

В первой полосе (Северный Кавказ без наирайонов, Заволжье, Средняя Волга, Нижняя Волга без Калмыцкой области и Астраханского района, степная Украина) средний размер колхоза достиг 1200 га, во второй полосе (куда относятся остальные зерновые районы) 360 га, в потребляющей полосе 117 га.

Это относится к 82 тысячам хозяйств занимающим в настоящем году (в озимом и яровом посеве вместе) 27 проц. всей посевной площади, а в яровом посеве 36 проц. всей яровой площади, а вместе с совхозами 40 проц. всей яровой площади.

Сопоставьте это с тем фактом, что в САСШ в 1925 году доля хозяйств площадью свыше 200 га составляла только 3,5 проц. общего числа, а в Германии доля хозяйств свыше 100 га составляла только 4 десятых проц. всех хозяйств.

Таковы возможности капитализма, возможности социализма в отношении создания крупного хозяйства.

Помещики и кулаки в довоенное время засевали около 35 миллионов га зерновых. Кулак в 1927 году имел посев зерновых, примерно, в 10 миллионов га, а теперь за первую весну массового колхозного сева мы в результате об'единения 6 миллионов крестьянских хозяйств в колхозы имеем посевную площадь зерновых в обобществленном секторе около 35 миллионов га. Следовательно совхозы и колхозы по посевной площади зерновых заменили дореволюционных кулака и помещика, превысив в несколько раз размеры кулацкого сева.

В 1913 году помещик и кулак давали около двух третей всего товарного хлеба, в настоящем году обобществленный сектор в лице колхозов и совхозов даст больше половины всего товарного хлеба. Это значит, что в итоге первой весны массового колхозного сева, социалистическое крупное хозяйство заместило по посевной площади крупное хозяйство не только кулака, но и дореволюционного помещика, став главным поставщиком хлеба.

Касаясь темпов развития колхозного движения в разных районах, тов. Яковлев указывает, что в первой полосе за последний год охват крестьянских хозяйств колхозами увеличился в семь раз, во второй и третьей полосах—в шесть раз.

В первой полосе в этом году охвачено колхозами около половины всех хозяйств, во второй полосе—четверть и в третьей—9 проц.

2. Из чего складываются колхозные фонды

Мы слышим голоса правых открытых и скрытых на счет того, будто бы «крестьянин пришел в колхоз голеньким, распродал всех лошадей, порезал коров, свиней и пришел в колхоз «освобожденным» от всякого имущества, давайте-де средства производства, я готов стать колхозником на государственный счет» будто бы в колхоз пошли охотники перехватить государственную подачку воспользоваться государственными тракторами, деньгами и т. д. и т. п.

Такая легенда гуляет очень широко. Между тем факты опровергают эту легенду целиком и полностью. Это клевета на колхозное движение.

Сопоставим число крестьянских хозяйств вошедших в коллективы с числом лошадей и коров, которых они привели с собой в колхозы.

Оказывается в первой полосе коллективизации 48,8 проц. всех хозяйств, об'единявшихся в коллективы, привели с собой 49,2 проц. лошадей данного района. А ведь среди вошедших в колхозы доля безлошадных больше, чем среди оставшихся вне колхоза. Что же скажут на это сторонники «теории», что крестьянин пришел в колхоз голеньким? Во второй полосе при охвате колхозами 25 с половиной процента всех хозяйств из них оказалось 22,6 проц. всех лошадей района. В третьей потребляющей полосе при коллективизации 8 с половиной процента от общего числа лошадей.

Такие же данные приводит тов. Яковлев и о проценте обобществленных коров.

Вот каковы действительные источники тех фондов, с которыми провели весну наши колхозы: первый основной источник—средства самих колхозов, получающиеся в результате об'единения ресурсов, вступивших в колхозы крестьян, второй—помощь государства кредитами и машинами, третий—ресурсы ликвидируемого как класса кулачества.

3. Производительность колхозного труда

Если бы оказалось, что колхозники не сумели использовать свои основные фонды лучше, чем их использовало мелкое хозяйство, лучше чем их использовал кулак, то в этом случае все те выводы, к которым вас подготовляет мой доклад, оказались бы построенными на песке.

Ответ на этот вопрос мы можем найти как в данных оперативного учета Наркомзема СССР, так и данных специальной анкеты, проведенной по всем колхозам Наркомземом и статистическим сектором Госплана и Колхозцентром. Оказывается, и это должен знать не только каждый член партии, не только каждый колхозник, но и каждый крестьянин-единоличник, что в итоге создания колхозов, посевы крестьян, об'единившихся в колхозы, выросли по сравнению с их прошлогодними посевами на 45 проц. Из осторожности мы берем здесь цифру минимальную. По отдельным районам прирост посева доходит до 100 проц.

Можно считать установленным, что 36 миллионов га колхозного посева этого года родились из 24 миллионов га крестьянских посевов в прошлом году.

Такой рост получен вопреки тому, что у нас еще до половины колхозов работали не имея никаких норм труда, а ведь колхоз, не имеющий норм труда, это еще только зародыш колхоза.

В САСШ миллион тракторов, усваиваемых крупным капиталистическим хозяйством в течение десятилетия дал прирост посевной площади в четыре миллиона гектаров. У нас же при неизмеримо меньшем количестве стальных коней, в большинстве же при простом сложении старых крестьянских средств производства, колхозники увеличили свою посевную площадь против того, что у них было при единоличном хозяйстве на 12 миллионов га, а это дало возможность колхозам вместе с совхозами не только перекрыть убыль посевной площади в результате ликвидации кулачества, но увеличить общую посевную площадь второго примерно на 7,4 миллиона га.

И это в первый год сплошной коллективизации. Отсюда можно брать масштаб суждений о том, какие мы имеем резервы для под'ема сельского хозяйствам. Для них я приведу еще можем ставить перед собой такие задачи, о которых конечно ни одна капиталистическая страна мечтать не может.

Мы, как партия, этими показателями апеллируем оставшимся единоличным бедняцко-середняцким крестьянским хозяйством. Для них я приведу еще некоторые добавочные показатели.

Сельхозартель «Ответ Кулакам» Рассошенского округа, в ней нагрузка на лошадь 8,7 га, а у единоличника здесь же рядом с артелью работающего только 3,58. Сельхозартели Каменского района, Пензенского округа план посева был выполнен с превышением на 32 проц. Рядом осталась свободная земля. Засеяли и ее. В результате на колхозную семью приходится 6 га, а на семью единоличников в этом же районе 2 га.

Несмотря на все ошибки, несмотря на то, что нет еще кадров, несмотря на крайнюю слабость механической базы, несмотря на все это, сила социалистического крупного производства в лице совхозов и колхозов вскрылась с невероятной силой, а это есть главное.

4. Механизация сельского хозяйства у нас и в САСШ

Хотя в основном прирост посевных площадей в колхозах в настоящем году есть результат простого сложения орудий производства крестьянских хозяйств и вместе с тем уже теперь в нынешней стадии развития нельзя недооценивать роли механизации. Показалось бы смешным, если бы мы несколько лет тому назад попытались сопоставить СССР и САСШ в отношении механизации сельского хозяйства, настолько ничтожно у нас было количество машин в сельском хозяйстве.

Если сельхозмашиноснабжение в 1913 году составляло 120 миллионов рублэей, то в 1922 году оно спустилось на 12 миллионов рублей. Далее идет непрерывный рост машиноснабжения. В 1930—31 году оно должно достигнуть суммы в 800 миллионов рублей, то в 1922 году оно спустимерно 400 миллионов рублей нынешнего года.

В САСШ снабжение сельского хозяйства машинами в течение полутора десятилетий колеблется из года в год около суммы 400 миллионов рублей (без тракторов) и только в 1928 году поднимается до 500 миллионов рублей.

Если же взять машиноснабжение тракторами, то в 1928 году в САСШ оно равнялось 800 миллионов рублей, у нас же в прошлом году 500 миллионов рублей, в будущем году мы будем иметь по плану сумму свыше миллиарда рублей. Иначе говоря в машиноснабжении сельского хозяйства мы уже в будущем году не только догоним, но уже перегоним (аплодисменты), (к сожалению пока что только по количеству, но не по качеству и ассортименту).

В соответствии с ростом машиноснабжения у нас увеличивается машиновооруженность в сельско-хозяйственном производстве. Если в 1913 году она составляла 7 рублей на гектар, то в этом году она составляет уже около 15 рублей (с тракторами), а в 1930—31 году составит, если ВСНХ не подведет, опять таки вместе с тракторами 20 руб. на гектар.

В САСШ при наличии миллиона тракторов мощностью по крайней мере в 20 миллионов лошадиных сил, которыми можно было бы поднять 300 миллионов гектаров, четыре пятых фермерских хозяйств не имеют тракторов и нагрузка на трактор в среднем не превышает 400—600 часов в год в очень значительном количестве хозяйств. Только в семи лучших, крупнейших «образцовых» капиталистических хозяйствах нагрузка на трактор повышается до 1500 часов в год.

В 1928 году по данным обследования РКИ трактор работал так: в совхозах 1400 часов, в коммунах 1300, в артелях 120, в тоозах 110 часов. В настоящем же 1930 году мы имеем уже в течение весны от 750 до 1000 часов работы на тракторных станциях Тракторцентра. Это вполне обеспечивает годовую нагрузку на тарктор в 2500 часов вместо 400—600 американских (движение в зале, аплодисменты). Столько же часов будут работать тракторы Зернотреста и других организаций.

Мы можем сделать теперь выводы из первых частей доклада: в САСШ трактора—монополия богатого фермера а у нас они монополия совхозов и колхозов, представляющих собой об'единение мелких крестьян.

Богатый фермер работает на территории в 100—200 га, а наш колхоз работает на территории тысячу га, а совхозы десятки тысяч гектаров.

В САСШ к трактору закрыт путь подавляющему большинству фермеров, по меньшей мере он доступен четырем пятым всех фермеров, а у нас трактор доступен подавляющему большинству крестьян, об'единяющихся в колхозы, и недоступен только кулаку.

Там он распылен и по одному трактору приходится на богатого фермера, у нас сконцентрирован в десятки тракторов и приходится на одну машинотракторную станцию и один совхоз.

Окончание доклада в следующем номере

*) Доклад печатается в сокращенном виде.

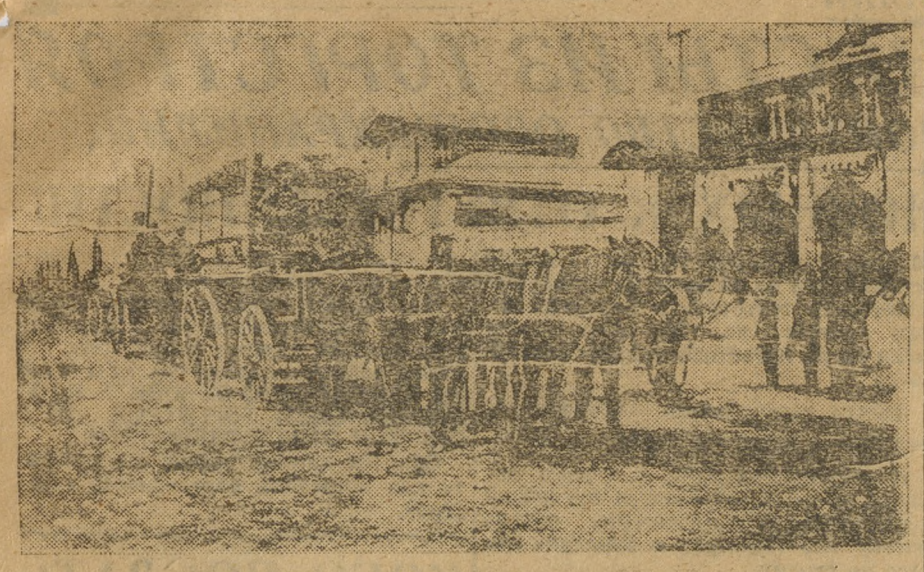

Интервенция на Урале. Англичане на улицах Свердловска в мае 1919 г.

БОИ ИДЕТ!

15 июля пролетарский Урал празднует одиннадцатую годовщину освобождения от Колчака. Одиннадцать лет тому назад, пролетарии Урала героическим напряжением сил остановили наступление колчаковских банд, погнали их назад, на Восток, за пределы советской страны.

Мы каждый год отмечаем эти грозные дни, отмечаем их для того, чтобы не забывать, чтобы держать их всегда в памяти, всегда перед глазами, как героическое знамя, за которое боролись и умирали тысячи лучших сынов рабочего класса.

Через частоколы вражеских штыков, через многоверстную тайгу Сибири, через горы трупов своих товарищей, пронесли железные батальоны рабочих и крестьян это, омытое кровью, изорванное пулями, ветрами и временем знамя.

И сегодня мы, в одиннадцатый раз преклоняем это знамя перед вечно свежей могилой тех тысяч безыменных бойцов, которые отдали свою жизнь за его победу.

Но враг еще не забыт. Много лет шла борьба, но бой еще не окончен. Борьба продолжается! Бой идет! На каждом гектаре колхозных полей, у каждого станка, в каждом корпусе вырастающих гигантов социалистической индустрии идет бой, смертельный бой с классовым врагом.

Каждый шаг берется с бою, каждый шаг достается в результате упорной борьбы.

Если тогда, в девятнадцатом, враг был на виду, то теперь он скрыт, он накинул на себя самые разнообразные личины. И это еще более усложняет борьбу. Для того, чтобы разглядеть скрытого врага, нужна особенная зоркость, особенное чутье, особенная меткость. Это чутье, эту зоркость, это уменье бить наверняка мы должны воспитать в себе.

В день одиннадцатой годовщины героической борьбы за Советский Урал, мы должны еще раз проверить свои ряды, и сплоченным, единым отрядом продолжать на всех фронтах борьбу с классовым врагом, борьбу за Большой социалистический Урал, за пятилетку в четыре года, за социалистическое преобразование деревни.

Этой борьбе враг внутри и вне страны оказывает бешеное сопротивление. Империалисты всех мастей готовят новое нападение на СССР, на страну пролетарской диктатуры.

Мы должны крепко держать в руках винтовку, так же стойко и решительно, как это делали наши отцы и старшие товарищи в девятнадцатом. Мы должны упорно работать над укреплением обороноспособности страны Советов, первой и единственной в мире страны строящегося социализма.

Бойцы вспоминают..

РОСЛИ В ОГНЕ БИТВ

Это было в мае 1918 года. Тогда уже начали проявлять сильную активность белогвардейцы и наши местные контрреволюционные элементы тоже стали поднимать голову.

В таких вот условиях начали организовываться большевистские боевые дружины. К середине мая дружины сильно окрепли и превратились в солидную силу—отряд в 218 человек. Этим отрядом и была фактически установлена советская власть в Тамакульском районе, Шадринского округа.

Отряд с середины 1918 года влился в ряды Красной армии, получив название «Полк Красных Орлов», стал частью общего целого.

Во время общего отступления Красной армии с Урала у Егоршинских копей мы решили проучить белогвардейцев. Мы все знали, что попы встречают колчаковцев колокольным звоном. Мы решили разыграть «встречу». Орудия, кавалерия, бойцы были хорошо спрятаны. Только один из красноармейцев действовал открыто. Он забрался на колокольню и... по окрестностям раздался праздничный, торжественный звон. Белые, находившиеся неподалеку, решили, что наш отряд отступил и попы по этому случаю выражают свою радость. Сперва показалась конная разведка, потом и основные силы белогвардейцев. Они шли уверенные, что население ждет их и приветствует звоном. Тут начали действовать наши спрятанные орудия и бойцы.

Бойцы проявляли всегда необыкновенную выдержку. Благодаря ей отряд смог полтора месяца продержаться на Ирбитских вершинах, приняв за это время 38 боев.

ОБОСКАЛОВ.

1919 15 июля 1930

Штык не снимать с плеча!

В девятнадцатом пролетарии Урала разгромили Колчака. С таким же упорством, с такой же решительностью будем бороться с классовым врагом на фронтах социалистического строительства

- *ЗА ПЯТИЛЕТКУ В ЧЕТЫРЕ ГОДА!*
- *ЗА БОЛЬШОЙ ИНДУСТРИАЛЬНЫЙ УРАЛ!*
- *ЗА НОВУЮ СОЦИАЛИСТИЧЕСКУЮ ДЕРЕВНЮ!*

В ГРОЗОВЫХ СХВАТКАХ

Большие силы были подняты контрреволюцией для удушения власти рабочих и крестьян. Верховный правитель Сибири—Колчак опирался на штыки иностранных войск при помощи Антанты мечтал завоевать Москву В приказе по гарнизону гор. Екатеринбурга от 7 сентября 1918 года говорится:

«Об'явить телеграмму начальника Уральского фронта о том, что союзники решили поддержать чехо-словаков в России и с этой целью были высланы французские, английские, американские войска под командованием японского маршала Атани».

Чувствуя за спиной об'единенную силу капиталистов, Колчак начал жестоко расправляться с побежденным населением, стараясь вытравить все остатки сочувствия большевикам.

Вот, например, приказ жителям Надеждинского завода:

«Сдать все вещи, которые отобраны во время расхищения у граждан большевиками. Невыполнившие приказ будут расстреляны на местах»

Когда в колчаковском тылу восстали сотни сел и деревень и армия начала разлагаться, паника охватила золотопогонников.

Вот что писал Пепеляев к населению **Пермской** губернии:

«Братья, граждане, мы не должны допустить гибели родины!

Я обращаюсь к земству, я обращаюсь к духовенству, я обращаюсь к рабочим, я обращаюсь ко всем партиям... о помощи»...

Но ни попы, ни меньшевики и эсеры толкавшие вначале рабочих и крестьян в руки колчаковцев, не могли оказать поддержки белобандитам. Соглашателям и изменникам не было веры. Тот же самый Пепеляев в **Тюмени** закатывал уже целую истерику:

«Довольно отдыха! Матери, благословите детей на ратный подвиг! Жены и сестры оттолкните от себя мужей и братьев, уклоняющихся в тылу...». (Приказ № 27-а, 20 июля 1919 года).

Белая армия катилась в Сибирь, где партизаны сбрасывали под откос воинские поезда, уничтожали отряды белогвардейцев. Закрыв глаза на восстания в тылу, белые писали красноармейцам:

«Теперь вы попали в Сибирь, посмотрите на здешних крестьян и вы увидите, что они имеют все, ни в чем не нуждаются и живут припеваючи. А отчего это? Да все от того, что сибирских крестьян никто не грабит, не заставляет жить коммуной».

Однако, эти сибирские рабочие и крестьяне, которые жили «припеваючи»», положили конец колчаковской тирании.

Не встречая в тылу поддержки, белогвардейцы бросали все, отступая в панике на Дальний Восток.

В конце 1919 года красные крупными буквами печатной афиши известили о своей крупной победе:

«14 декабря, в 2 часа дня, с боем занят Ново-Николаевск. Железная дорога от станции Чувым до Ново-Николаевска на протяжении 123 верст обеими путями забита эшелонами с инженерным имуществом».

Рабочий класс и крестьянство в колчаковщине получили наглядный урок работы эсеров и меньшевиков Раздавив контрреволюционных гадов, страна стала залечивать раны. И вместо плакатов «Добьем Колчака» появились лозунги:

«Охапка дров в печке рабочего—ведро ледяной воды на голову буржуя».

Новой стройкой занята страна Советов, новыми лозунгами о социалистическом соревновании, об ударных бригадах полна жизнь. И сейчас лишняя тонна хлеба, чугуна и стали так же крепко бьет врага, как охапка дров для паровоза в 1920 году.

В. Т.

ИСТОРИЧЕСКИЕ ДНИ

ОКТЯБРЬ 1917 ГОДА. Установлена власть Советов в Екатеринбурге и других городах Урала.

ДЕКАБРЬ 1917 ГОДА. Борьба с Дутовым на Южном Урале.

27-ГО МАЯ 1918 ГОДА. Выступление чехо-словаков в Челябинске.

24-ГО ИЮЛЯ 1918 ГОДА. Чехо словакам сдан город Екатеринбург.

18-ГО НОЯБРЯ 1918 ГОДА. Разгон Колчаком в Омске директории (совета министров). Колчак стал верховным правителем. Началась волна бешеного террора в Сибири и на Урале.

1-ГО МАЯ 1919 ГОДА. Красная армия прорвала северный фронт, белые начинают отступать к Перми. В белой армии началось разложение, сибирским командованием отдается приказ: «Дезертиров расстреливать на месте».

1-ГО ИЮЛЯ красными частями взята Пермь.

15-ГО ИЮЛЯ под напором красных белые сдали Екатеринбург. Белые в панике отступают в Сибирь.

28-ГО ДЕКАБРЯ 1919 ГОДА. Восстание в Иркутске.

7 ФЕВРАЛЯ 1920 Г. расстрелян Колчак и министр Пепеляев: «Лучше казнь двух преступников давно достойных смерти, чем сотни невинных жертв»—говорилось в постановлении Иркутского воен.-рев. комитета.

ГЕРОИ БОРЬБЫ ЗА УРАЛ

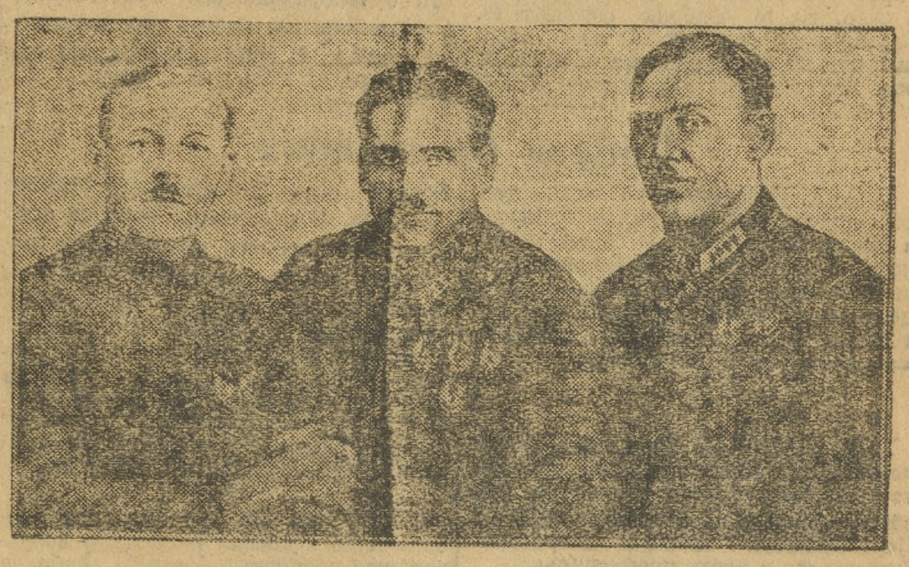

Тов. Блюхер (в центре) и братья Каширины.

ДНИ ОСОБОЙ...

(Записки из блокнота).

Перед известным конфликтом на Дальнем Востоке, белые писаки подогревали общественное мнение к войне, а когда раздались первые раскаты орудийного грома на берегах многоводного Амура, в газетах появились сообщения:

ПАРИЖ. Из Шанхая сообщают о бунте советских войск, расположенных на Амуре, вблизи Хабаровска. По тем же сведениям к восставшим присоединились две советских канонерки.

Такой глупейшей телеграммой ошарашила своих читателей желтенькая газета «Гун-Бао» в начале июня. За «Гун-Бао» потянулись «Русское Слово» и «Рупор».

Такого собрания в истории редакций наших областных газет, кажется, никогда не было. Собрались в 2—3 минуты. Стульев в большом клубе рабкоров, являющемся по существу комнатой, не было, все стояли. Короткое сообщение.

— В боях с белобандитами убит собрат по перу, журналист газеты «Тревога» тов. Рудольф Волин.

Накануне вечером, когда было получено сообщение из Хабаровска, в партячейку посыпались заявления Каждый журналист горел желанием занять место убитого Волина. Вот и сейчас здесь, на собрании любой работник печати согласен с первым отходящим поездом выехать в части Особой.

Это желание, этот энтузиазм никак невозможно выразить словами.

Бюро партколлектива решило послать партийца, работавшего прежде на ВИЗ'е, сейчас работника массового отдела «Уральского Рабочего» Мишу Вощина.

Вощин волнуясь выступает с ответным словом. Через три дня он уехал в Особую. За активное участие в операциях тов. Вощин Реввоенсоветом Особой награжден почетной грамотой и оружием.

Мне пришлось сопровождать специальный поезд с больными и ранеными бойцами ОКДВА.

В вагоне-клубе я встретился с краснофлотцем. На боку болтался «наган», по лицу можно было прочесть, что парень испытал многое. Это был старшина одного из военных кораблей Амурской флотилии—Скворцов. Монитор под его руководством заставил замолчать несколько китайских канлодок.

Во флот он пришел еще малышем. Это было в 1920—21 году, когда на дверях райкомов и волкомов появлялись об'явления:

Занятий нет. Все ушли на фронт.

Скворцов тогда ушел добровольцем. Из простого, рядового краснофлотца он стал старшиной корабля. За удачное проведение боевых операций тов Скворцов награжден орденом Красного Знамени.

В летней учебе Особая Дальне-Восточная крепит свою боевую мощь. Пусть издыхающие «Гун-Бао», «Русское Слово», «Рупор» и др. снова готовят бойню. Пусть только белогвардейцы сунутся, переступят советскую границу—«их карта будет бита». Если будет нужно, комсомол по примеру прошлых героических лет даст крепкое пополнение Красной армии и укрепит ее тыл.

Завтра одиннадцатая годовщина освобождения Урала от Колчака. Голодные, изнуренные рабочие, оставив станки и машины на фабриках и заводах, трудовое крестьянство оставив дома и семьи, прогнали тогда наемных чехословаков. В любой момент дадим отпор и сейчас.

«Господа капиталисты, заткните ваши глотки,—говорят бойцы Особой.—Ваш предсмертный вой и гнуснейшая ложь нам не страшны».

ПАВЧИК.

ПИСЬМА О ШЕФСТВЕ

КОГДА БУДЕТ ПЕРЕЛОМ!

Бригада эскадренных миноносцев Краснознаменного Балтийского флота — подшефный Уральского комсомола. 15 округов нашей области прикреплены к отдельным эсминцам, держат с ними связь переписываются, обмениваются опытом работы и т. д.

Так должно быть. На деле же получается много иначе. Окружком иногда напишет письмо, вернее сопроводительную записку к посылаемым подшефникам деньгам; также случайно черкнет несколько патетических слов какая-нибудь случайная ячейка. Бесконечные разговоры о слабости нашего шефства, к сожалению, в большинстве случаев, дальше разговоров не идут.

Об этом красноречиво и убедительно говорят факты.

* * *

Над эсминцем «Ленин» шефствует Пермская окружная организация. В делах и папках комсомольской группы эсминца сохранились пожелтевшие от времени листки шефских писем. Секретарь группы вытаскивает из шкафика одну папку за другой.

Писем много, но... Это «но» и представляет особенный интерес. **Нет прочной связи.** Каждую неделю примерно получают подшефники письмо из какой-нибудь ячейки. Письмо — обычный стандарт:

Дорогие товарищи!

Мы хотим завязать с вами связь Пишите, сообщайте о своей жизни и работе и т. д., и т. п.

По такому шаблону сколочены большинство писем. Но дело, конечно, не в шаблоне. Дело все в том, что **ни одно из таких писем дальше пафосных заверений не идет.** Письмо получено, но на него послан ответ, в котором краснофлотцы обычно благодарят за письмо и обещают аккуратно поддерживать связь, — и все. Ячейка, которая «хотела» — сохраняет олимпийское спокойствие.

Проходит неделя, другая, месяц, два... Молчание. Краснофлотцы получают от новой ячейки новое письмо с новыми заверениями помогать, обмениваться опытом и поддерживать связь.

Никакого закрепления связи нет. Каждый день новая ячейка. **Исключительно плохо поставлена связь с производственными ячейками.** Советские ячейки и школы иногда, как говорится, раз в год по обещанию напомнят в шаблонном письме о своем существовании, а производственные ячейки и того хуже.

Эсминец «Ленин» за полтора года получил, к примеру, только одно письмо из Чусовой да и то не с завода, не из цеха, а от райкома.

Эсминец над которым шефствует такая крупная организация как Пермская, за семь месяцев с октября и до мая получил от своих шефов немногим больше 30 писем. Эти письма все от разных ячеек и среди них нет совершенно таких предприятий, как Лысьва, Чусовая, Уралгенератор и т. д.

В мае еще хуже. За полтора месяца шефы «порадовали» краснофлотцев всего лишь двумя краткими сообщениями.

Так осуществляется «связь». Громадная доля вины падает здесь, конечно, на нас, на шефов, но **все в чем виноваты и подшефники.**

Они, судя по примеру эсминца «Ленин», недостаточно серьезно относятся к получаемым письмам. Вместо того чтобы вывесить на видном месте или поместить в корабельной стенгазете какое-либо интересное письмо; все письма без разбора подшиваются в папку и валяются на столе до тех пор, пока кто-нибудь от скуки не вырвет половину письма.

Шефы плохо снабжают краснофлотцев необходимой литературой. Например пермские комсомольцы в течение нескольких месяцев не могут выписать подшефникам газет в том числе и «На Смену». Краснофлотцы справедливо недовольны тем, что внимание к ним со стороны шефов проявляется лишь в том случае, когда на корабль приезжает какая-либо делегация.

* * *

Так шефствуют пермяки. Так обстоит дело с шефством над эсминцем «Ленин». Едва ли будет ошибкой, если мы печальный опыт пермского шефства обобщим и перенесем также на другие округа. Пожалуй, ни одна из окружных организаций не сможет похвастаться лучшими «результатами» чем это достигнуто в Перми.

Будет ли перелом?

Должен быть! Необходим! Надо всерьез заняться вопросами шефства. Надо не забывать, что эта работа—одна из составных частей общей работы по укреплению обороноспособности страны.

ГР. П—Н.

СВЕРДЛОВСКАЯ ОБЛАСТНАЯ ОКРУЖНАЯ ДЕТСКАЯ БИБЛИОТЕКА. Городской Отдел Народного Образования

Мировой экономический кризис

С каждым днем ухудшается положение рабочего класса

РЕВОЛЮЦИОННЫЙ ПРОЛЕТАРИАТ ПРОДОЛЖАЕТ БОРЬБУ

Демонстрация в Мансфельде

БЕРЛИН. В ВАЖНЕЙШИХ ГОРОДАХ МАНСФЕЛЬДСКОГО РАЙОНА СОСТОЯЛИСЬ ДЕМОНСТРАЦИИ, ВЫЯВИВШИЕ ГОТОВНОСТЬ РАБОЧИХ ПРОДОЛЖАТЬ БОРЬБУ ПРОТИВ ПРЕДПРИНИМАТЕЛЕЙ, ПРОФБЮРОКРАТОВ, А ТАКЖЕ РАСТУЩЕГО ДОВЕРИЯ ШИРОКИХ ПРОЛЕТАРСКИХ МАСС К РЕВОЛЮЦИОННОЙ ПРОФОППОЗИЦИИ. В ЭЙСЛЕБЕНЕ 4 ТЫС. ДЕМОНСТРАНТОВ С ЭНТУЗИАЗМОМ СЛУШАЛИ РЕЧИ КОММУНИСТОВ.

МЫ...

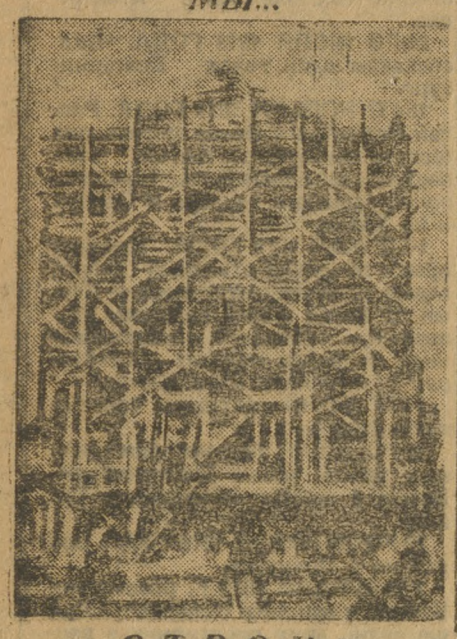

...СТРОИМ

В компартию вступило 60 рабочих

БЕРЛИН. Забастовка в Северо-Западном районе расширяется. Рабочие трубочного завода, а также и заводов Манесманн в Дюсельдорфе об'явили забастовку. Влияние компартий в Северо-Западном районе возрастает. В первые 10 дней июля в компартию вступило 60 рабочих, главным образом бастующих.

Бастует цех

БЕРЛИН. В штамповочном цехе одного из крупных заводов в Берлине рабочие под руководством профоппозиции об'явили забастовку против 20проц. понижения сдельных расценок.

За счет трудящихся...

БЕРЛИН. Германское министерство путей сообщения постановило повысить цену на билеты третьего класса на 8 проц., билеты второго и первого классов—лишь на 3 проц.

1500 рабочих выбросят на улицу

АФИНЫ. В Кавале, в связи с предстоящим закрытием табачных фабрик, увольняются 1.500 рабочих.

Стачкой охвачено 90 проц. рабочих

ПРАГА. Весь текстильный район Фридек Мистек (Моравская Острава) охвачен забастовкой. Забастовка началась, из 15 фабрик бастуют 12. Забастовкой охвачено 6 тыс. рабочих или 90 проц. рабочих всего района. Везде избраны стачкомы. Дежурят пикеты бастующих. Металлисты в Карлсгюте в знак солидарности с текстильщиками предоставили в распоряжение бастующих несколько пикетов. В районе забастовки насчитывается 2 тыс. жандармов.

Победа бастующих

ПРАГА. Забастовка 6 тыс. текстильщиков района Фридек - Мистек в Моравской Остраве закончилась победой бастующих. Предприниматели отменили решение о десятипроцентном снижении зарплаты. Десятитысячный митинг рабочих встретил бурной овацией коммунистических ораторов. В резолюции рабочие требуют немедленного переизбрания реформистских завкомов всего района, приветствуют красные профсоюзы, руководящие победной забастовкой.

По Союзу ССР

ЛЕНИНГРАД. На Урал в Свердловск переводится горнозаводский факультет бывшего горного института, преобразованный в горнозаводский ВТУЗ. Пересылаются также и лаборатории факультета и часть профессуры.

ТАГАНРОГ. Из Ленинграда начали прибывать иностранные делегации для участия в открывающейся 15 июля всесоюзной педагогической выставке. Приехали представители Америки, Дании, Голландии и Турции.

СЕРПУХОВ. На предприятиях развернулась вербовка рабочих в добровольные уборочные бригады. Фабрика «Красный Текстильщик» организует 10 бригад, комсомольцы фабрики выделили для помощи совхозам и колхозам 175 человек. С ситценабивной фабрики записалось в бригады 300 человек.

В ПОХОД ЗА ОВОЩИ

ОППОРТУНИСТЫ ИЗ ТОРГСТРОЯ

СРЫВАЮТ СТРОИТЕЛЬСТВО ОВОЩЕХРАНИЛИЩ

ПРИВЛЕЧЬ ВИНОВНЫХ К ОТВЕТСТВЕННОСТИ!

Опасность срыва строительства овощехранилищ потребкооперации усиливается с каждым днем. 15 августа новые овощехранилища должны принять 30 тысяч тонн овощей тогда, как:

строительство 10 овощехранилищ на 8840 тонн еще не начато.

строительство 36 овощехранилищ идет безобразно вялыми темпами, гарантирующими невыполнение стройплана.

Управляющий торгстроем Уралоблсоюза тов. Власов, докладывая сессии союза о строительстве овощехранилищ, между прочим — сказал: «Я оперирую в докладе точными материалами, потому что сюда только что приехали управляющие...». Действительно, управляющие приехали весьма кстати. Торгстрой Облсоюза не знает, как идет строительство овощехранилищ. и ни в какой мере не руководит им.

Об этом «Ур. Раб.» заявлял со всей резкостью три недели назад, требуя от Уралоблсоюза заставить торгстрой работать революционными темпами.

Об этом приходится нам заявлять снова, требуя уже в отношении торгстроя крутых более решительных организационных мер. Но предоставим слово участникам сессии.

Тов. **Косяков** говорит, что в Карабаше на постройке овощехранилищ на 1000 тонн выполнено не более половины земляных работ.

Тов. **Антропов** утверждает, что в Златоусте строительство овощехранилищ на сто тысяч тонн едва-едва началось. Не много лучше в других промышленных центрах области. Если верить тов. Власову, в Челябинске строительство овощехранилищ закончено на 30 проц., в Лысьве на 25 проц. и т. д. Мы подчеркиваем, **«если верить»**, потому что тов. Власов был уличен участником сессии в том, что он, мягко выражаясь, **вводил сессию в заблуждение**, представляя положение менее серьезным и угрожающим, чем оно есть на самом деле. Тов. Антропов о докладе тов. Власова сказал:

— Доклад меня ни в коем случае не удовлетворяет — он замазывает действительное положение. Другой участник сессии тов. Прядильщиков присоединяется к этому выступлению:

«У нас строительство (Мотовилиха) овощехранилищ закончено только на **20** процентов, а тов. Власов сегодня говорил, что на **40 проц.** Если бы действительно торгстрой в 2—3 дня сделал скачок на 20 проц. — **мы были бы до известной степени спокойны»...**

Только сарапульские кооператоры оставили в покое торгстрой.

«Сарапульский ЦРК, — сказал тов. Сикко, — не имеет никаких претензий к торгстрою...», это очевидно, только потому, что **торгстрой в Сарапуле ничего не строит.**

Может быть, лишь благодаря этому строительство идет пока что нормально. Средства и материалы мы имеем небольшие но во всяком случае они обеспечивают бесперебойность нашего строительства.

Сарапульские кооператоры проявили активность в изыскании строительных материалов. Нужно ли учить хозяйственников из торгстроя, как это сделать? Нужно использовать не только дефицитные материалы, но и соломит, глину, наладить собственное производство заготовки древесины, использовать стройматериал от старых зданий и т. д. Параллельно с этим нужно твердо поставить вопрос об усилении планового снабжения строительства материалами. Тов. Власов, однако, избрал другой путь: он пред'являет рваческие заявки на стройматериалы, превышающие много раз действительную потребность.

Власов счел возможным и необходимым рассыпать перед сессией лживые и лицемерные жалобы по поводу того, что эту заявку не удовлетворили. Весь доклад Власова представлял собой сплошное нагромождение «об'ективных» причин; запаздывание рабочих чертежей, недостаток рабочей силы, специалистов, оборудования. Словом все, кроме преступной бездеятельности и безответственности руководителей торгстроя.

Это руководство завело торговое строительство в тупик: план этого строительства в целом включая сюда овощехранилище, фабрики-кухни, хлебозаводы, столовые и т. д. выполнен в настоящее время на 8 проц. Учитывая склонность руководителя оргстроя ко лжи, мы «дерзаем» подозревать, что и эта цифра **несколько преувеличена.**

Но ни одна строительная организация области не знает такого неслыханно-преступного итога.

Мы считаем, что нынешнее руководство Торгстроем ведет строительство прямым путем к катастрофе, к срыву рабочего снабжения. ЕГО НУЖНО НЕМЕДЛЕННО ОБНОВИТЬ И РУКОВОДИТЕЛЕЙ ТОРГСТРОЯ ПРИВЛЕЧЬ К ОТВЕТСТВЕННОСТИ.

ОблРКИ должна сейчас же основательно проверить деятельность торгстроя.

Овощехранилища Свердловского ЦРК—не оборудованы. В помещениях сырость, местами водой залиты целые отделения. Однако ЦРК никаких мер не предпринимает. Недавно было произведено обследование овощехранилищ. Выявлено: десятки пудов картофеля не годны к употреблению—прогнили, проросли.

На снимке—картофель, который «сохранялся» в Свердловских овощехранилищах.

КОГО ПОСЛАТЬ УЧИТЬСЯ?

„На Смену" получены 3 командировки на дневные рабфаки Урала

К 25 ИЮЛЯ ДАТЬ КАНДИДАТОВ.

«На Смену» получила 3 командировки на дневные рабфаки институтов Урала: ХИМИКО-ТЕХНОЛОГИЧЕСКИЙ, ГЕОЛОГО-РАЗВЕДОЧНЫЙ И ЦВЕТНОЙ МЕТАЛЛУРГИИ.

На эти рабфаки нужно послать лучших юнкоров.

Юнкоровские и комсомольские организации Урала, а также редколлегии молодежных стенгазет должны сейчас же развернуть большую работу на предприятиях по подбору кандидатур. На рабочих, комсомольских молодежных и юнкоровских собраниях нужно всесторонне обсудить кандидатов в рабфаки. Нужно послать хороших производственников - ударников, хороших организаторов-массовиков, лучших юнкоров.

Списки кандидатур с документами (см. пр. (смотр. условия) должны быть переданы в редакцию «На Смену» не позднее 25 июля

УСЛОВИЯ ПРИЕМА НА РАБФАК.

На рабфаки принимаются лица не моложе 18 и не свыше 30 лет, проработавшие непосредственно перед поступлением в качестве рабочих физического труда в промышленных, транспортных и с.-х. предприятиях: при возрасте от 18 до 20 лет — **3** года, от 20 до 25—**4** года и от 25 до 30 — **6** лет.

Крестьяне, занимающиеся непосредственно перед поступлением земледельческим трудом без эксплоатации чужого труда принимаются наравне с рабочими при тех же условиях стажа и возраста.

Члены ВЛКСМ из рабочих и крестьян не имеющие полного производственного стажа принимаются на рабфаки при наличии двух лет производственного стажа, комсомольского стажа от 18 до 23 лет—**3** года, от 20 до 25 — **4** г.

Командирующие должны представить в приемную комиссию следующие документы:

1) справку о продолжительности трудового стажа и характера работы, 2) документы о возрасте, 3) анкету, заверенную командирующей организацией, 4) документ об отношении к воинской повинности.

Все документы должны быть представлены в рабочий факультет до 5 августа включительно.

Все поступающие на рабфак должны обладать подготовкой в объеме школы первой ступени.

Свердловск-Москва

НА ФИНИШ!

Из блок-нота нашего специального корреспондента

(Окончание).

* * *

Глиссер с молниеносной быстротой проскакивает через песчаную отмель. Сразу как-то легче стало...

В Васильеурске обнаруживаем течь радиатора. Около часу уходит на поиски дыры. Небольшая поправка и ровно в 8 час. утра 28 июня глиссер двигается дальше на **Нижний-Новгород.**

В небольшом городке Лысково больше часу тратим на поиски представителя совета физкультуры. Но поиски ни к чему не приводят. Водитель заводит мотор. Дальше...

В Нижнем эстафету встречает лишь один председатель крайштаба эстафеты тов. Удрис. На берегу Волги, около глиссерной станции Удрис пытается получить у прибывшего комсомольца сумку с рапортами. Но доставивший сумку, чувствуя большую ответственность, расценивая сумку дороже всяких денег просит у Удрис документы. У того их нет. И комсомолец не передает сумку. Так приходим в крайотдел Автодора, там Удрис, пред'явив свои документы получает сумку.

В Нижний-Новгород эстафета прибыла на 2 суток раньше срока. Мотоциклисты и глиссер ликвидировали прорыв во времени.

— Перестарались, товарищи,—смеясь говорят нам в крайсовете физкультуры.

* * *

Плывут темные тучи. Вот—вот хлестнет дождь. После двухсуточной задержки, дождавшись установленного срока эстафета отправляется в Москву. Только скрылись велосипедисты за углом Советской площади как полил дождь. Под дождем шли половину этапа.

Поздним вечером нас горячо встречают красноармейцы гороховецких лагерей. Здесь ночевка. Ранним утром покидаем лагеря.

Шоссе от Нижнего-Новгорода, несмотря на дожди, сносное! можно развивать скорость.

Миновали захолустный городишко Вязники, вдали десятками церквей и соборов маячит Владимир. (Недаром владимирцев прозвали «богомазами»!). В дореволюционные годы многие занимались художествами. Малевали богов и украшали свои церкви. И эти украшения висят до сих пор.

На центральной площади Владимира, в сквере, поставлен исковерканный до неузнаваемости памятник В. И. Ленину. Эстафетчики немало посмеялись над владимирскими головотяпами, разрешившими установку такого памятника...

* * *

Дождь продолжает сопровождать вплоть до самой Москвы.

В день финиша, в начале десятого часа утра эстафета стартует из Богородска. Плохая погода срывает торжественные проводы. Все же много публики неорганизованным порядком пришло на проводы эстафеты. Стартует свыше 30 велосипедистов. Чем ближе к Москве тем хуже дорога, больным движение разбито шоссе. Но хорошо чувствуют себя велосипедисты. Сегодня завершается трудный путь —один из самых труднейших маршрутов во всем Союзе.

В 30 километрах от Москвы эстафету принимают велосипедисты командированные сюда **с Урала,** Вотобласти, Татреспублики, Нижегородского края, организовав сборную команду.

Начинаются предместья Москвы.

Пошло асфальтированное шоссе. Быстрей передвигаются ноги. У заставы встречают представители Высшего Совета Физкультуры. Приветствуют... и эстафетчики едут по улицам центра Советского Союза. Затем—стадион «Динамо»—финиш.

* * *

Позади труднейший путь под дождем, в грязь, по бездорожью. Советские физкультурники держали экзамен и его выдержали блестяще.

Свыше 10000 рапортов о наших социалистических победах доставлены в Москву со всего Союза. **По уральскому маршруту собрано больше всего. В разбухшей сумке находится около 150 рапортов.** Их принимает ВСФК. Организуется делегация для приветствия XVI партс'езда. Собранные рапорта передаются Музею Революции.

Эстафета трудовых достижений вместе с великими и малыми делами будет вписана в книгу нашей истории.

П. ЧИКАШ.

Москва.

ПИСЬМО В РЕДАКЦИЮ

Я, Баженова Емилия Александровна, учительница школы I ст. с. Мариинска, Перво-Уральского района—дочь Кыштымского священника Баженова Александра Мих., нахожу, что мои взгляды не сходятся с его взглядами и считаю позорным быть его дочерью а потому отказываюсь от него.

Баженова.

ИЗВЕЩЕНИЕ

— Сегодня в 6 час. вечера в помещении Обкома ВЛКСМ созывается совещание **военно-физкультурного актива.** Явка обязательна.

Обком ВЛКСМ.

СЕГОДНЯ ОТКРЫВАЕТСЯ СТАДИОН ЖЕЛЕЗНОДОРОЖНИКОВ

Сегодня открывается вновь выстроенный стадион союза железнодорожников. На стадионе построена трибуна на 800 чел., хороший павильон, гаревая беговая дорожка; оборудовано масса спортплощадок.

Стадион построен с таким расчетом, чтобы зимой его можно было использовать под каток и лыжную станцию.

Находится стадион на Северной улице, между старым вокзалом и товарным двором Пермской ж. д.

Зам. отв. редактора С. СЕРГЕЕВ.

Запомните!

В субботу, 19-го июля, в САДУ им. УРАЛПРОФСОВЕТА

МАССОВОЕ ГУЛЯНЬЕ РАБОЧЕЙ МОЛОДЕЖИ Свердловска,

посвященное десятилетию „НА СМЕНУ".

В программе: концерты симфонического и духового оркестров, выступления артистов эстрады, кино, физкультурные соревнования и т. д.

Подробности в ближайших номерах газеты «НА СМЕНУ»

Издание Газетного Издательства Уралоблисполкома. Свердловск, тип. «Гранит», ул. Вайнера, 11. Заказ № 9281. Уралобллит № 2728.