Ежедневная газета рабочей молодежи. Цена № 4 к. Пролетарии всех стран, соединяйтесь!

На Смену!

ОРГАН УРАЛЬСКОГО ОБЛАСТНОГО И СВЕРДЛОВСКОГО ОКРУЖНОГО КОМИТЕТОВ ВЛКСМ.

АДРЕС РЕДАКЦИИ: гор. Свердловск, ул. Вайнера 12. ТЕЛЕФОНЫ №№ 13-21, 16-50. Подписная плата 1 мес-50 к. 1 г-6 р

№ 156. ВОСКРЕСЕНЬЕ 6 ИЮЛЯ 1930 ГОДА. ГОД ИЗДАНИЯ X.

СВЕРДЛОВСКИЙ Городской Отдел Народного Образования. ДЕТСКАЯ ОКРУЖНАЯ БИБЛИОТЕКА. г. Свердловск.

ЛОЗУНГ, потерянный в райкоме

Срывы В.-Камского комсомола. Усолье-Лонва

(От нашего спец. корреспондента).

В Верхне-Камском округе лучше всего чувствуется мощное влияние индустриализации, там можно наблюдать стремительный процесс превращения старой Камы, купеческой и богомольной в один из оплотов Большого Урала.

Усолье, один из основных районов округа. Там строится грандиозный химкомбинат, уже сейчас работает группа химзаводов. Пятилетка отвела Усолью место премьера в великой эпопее индустриализации.

Уже только поэтому качество работы комсомольской организации района должно быть чрезвычайно высоко. Борьба за темпы, за полное осуществление планов стройки и их перевыполнение требуют для своего успеха крепкой, хорошо слаженной комсомольской организации и максимального напряжения сил.

Организация сейчас подходит к своей районной конференции и мы считаем необходимым сделать некоторые замечания, которые нужно будет учесть в дальнейшей деятельности.

ЗРЯЧИЕ СЛЕПЦЫ.

Гигантский размах стройки, ответственность за темпы совершенно не чувствуется в организации. Почти отсутствует сознание великой работы и понимания своих задач и роли в стройке. Там не заметно правильной ориентации в сегодняшних задачах комсомола. Перестройка прошла курьерским поездом, не оставив следа.

Экстренно, мгновенным решением была проведена перенумерация людей, без изменения принципов всей работы.

Фактически сейчас в Химстрое и в Березниковском Химкомбинате секретарь выполняет всю работу бюро коллективов и организаторов, которых еще нужно организовать. В обоих коллективах нет массово-экономического организатора, который должен возглавлять основную работу комсомола—производственную.

На химкомбинате проведенные перевыборы бюро ячеек показали всю несостоятельность формальной перестройки. В целом ряде ячеек обнаружено положение, похожее на развал. На заводе № 3 из 9 собираемых собраний состоялось только 6. Есть комсомольцы пропульщики. По целому ряду основных вопросов работа провалена.

В ячейке бондарного завода положение не лучшее. Ее секретарь даже отказался отчитываться под очень милым предлогом.

— Я ничего не делал.

Оригинальные выводы сделала самопроверочная комиссия, ничего лучшего не нашедшая, сказать о плохой работе ячейки кроме того, что:

— Работа плоха, не все комсомольцы еще состоят в добровольных обществах и участвуют в соревновании.

Бюро коллектива работой цеховых ячеек руководило очень слабо. Все болезни их прошли мимо коллектива, не были им замечены. В своих решениях бюро коллектива ориентировало организацию неверно. Основные производственные вопросы остались без внимания коллектива. Заседания бюро были загружены пустяковыми вопросами. Производственные вопросы ставились редко.

АДМИНИСТРАТИВНЫЙ ГАЛОП.

9 марта бюро райкома «предложило перестроиться в четырехдневный срок». 10 марта у себя на заседании бюро коллектива химкомбината перестройка была признана проведенной и 11 марта вновь испеченной системе было рекомендовано начать работу. **Там же на бюро основные директивы ЦК ВЛКСМ были извращены до неузнаваемости.** Было выбрано семь организаторов: соцсоревнования и трудодисциплины, техучебы и кадров, политучебы ликбеза, легкой кавалерии, надменработы, культмассовой работы.

За старой занавеской.

Таким образом оказались ликвидированы массово-экономическая работа, военно-физкультурная, пионеры и т. д. Проведено же это было непосредственно под руководством секретаря райкома.

Итоги всей этой «политики» довольно печальны. Социалистическое соревнование развернуто далеко неудовлетворительно. В комсомольском коллективе учет ударной работы и числа соревнующихся поставлен скверно. Сколько же на комбинате комсомольцев-ударников, узнать нельзя. Комсомольское руководство этих данных не имеет.

Недавно сорвалась общезаводская конференция комсомола. Не пришли люди. Явление это не случайное; оно только следствие всей безынициативности и скверного качества работы бюро коллектива, которое еще, ко всему прочему центр своего внимания совершенно переносит на подсобные цеха, оставляя на вторых ролях основные цеха.

Но было бы неверным отрицать какие-либо достижения березниковского комсомола, они есть, но в незначительных размерах.

Поражает отсутствие каких-либо новых начинаний со стороны комсомола. Без огня, без юношеского задора проходит его работа. Новые формы работы, хорошо освещенные в печати, не применяются совершенно. Попыткам организовать борьбу с потерями привела к неудаче.

ЧЕРЕЗ ДОРОГУ...

Химстрой. Положение там во многом напоминает положение в коллективе Химкомбината. Но там все же несколько больше чувствуется комсомол. Но все начинания организации провертывались силами механического цеха и подсобных цехов. Очень слаб охват молодежи, работающей на стройке.

Легкая кавалерия работает плохо, упускает основные производственные моменты и занимается мелочами.

ШТАБ, ЛИКВИДИРОВАННЫЙ АРМИЕЙ.

Все эти недочеты, мы в первую очередь относим за счет совершенно неудовлетворительного руководства со стороны райкома ВЛКСМ.

Усолье-Лонвенский райком, это одно из «учреждений», совершенно потерявших перспективу. Почти за 6 месяцев на заседания бюро не стояло ни одного производственного вопроса. Лишь однажды, слушая доклад химстройского коллектива, райком разразился резолюцией, не уступающей по юмору решению «о перестройке».

«Под личную ответственность секретаря коллектива довести промфинплан до каждого комсомольца и молодого рабочего». Административное усердие прямо поразительно.

Не очень лестно секретарями коллективов Химстроя и Химкомбината были т. т. Агишев и Синельников. Эти два «таланта» сумели поработить райком. Фактически руководили не райкомы коллективами, а коллективы райкомами. На заседаниях бюро почти всегда устраивались склоки и скандалы.

Влача жалкое существование, райком проморгал неполадки в коллективах, забыл о производстве. В своем сегодняшнем составе, как очевидно, райком руководить не может и, чем скорее будут сделаны соответствующие выводы, тем лучше.

Несколько слов об Окружкоме. Работники его постоянно живут в коллективах, но это не сделало Окружком более политически зорким. Ошибки были отмечены, но выводы не ставят этого дела на принципиальную высоту. Отставание комсомола Усолья расценено, как обычные неполадки. Нам, кажется, оценка эта неверна.

Корень зарыт глубже.

АНТ. ДАЛЬНИЙ.

СЕГОДНЯ 7 ЛЕТ СОЮЗА ССР

ЗАВОЕВАННОЕ И ЗАПИСАННОЕ

Сегодня исполняется седьмая годовщина со дня опубликования конституции (основного закона) Союза Советских Социалистических республик. Когда-то Владимир Ильич писал о том, что «прочно только то в революции, что завоевано массами пролетариата. Записывать стоит только то, что действительно прочно завоевано».

Конституция СССР является величайшим документом нашей эпохи. Конституция писалась кровью рабочих и крестьян, которые в октябре 17 года под руководством большевистской партии смели самое реакционнейшее правительство Европы и отстояли свои завоевания от целого сонма интервентов и классовых врагов внутри страны. Из «Тюрьмы народов» Российская империя превратилась в свободный Социалистический Союз национальностей.

В декларации по поводу образования Советского Союза говорится о том, что СССР «послужит верным оплотом против мирового капитализма и новым решительным шагом по пути об'единения трудящихся всех стран в мировую Социалистическую Советскую республику».

Годы существования Советского Союза целиком это подтвердили. Политика равноправия всех национальностей, населяющих нашу страну, политика усиленного культурного развития отсталых народностей и индустриализации национальных окраин обеспечили колоссальный размах творческой активности трудящихся масс прежде притесняемых наций. Вместо физического и морального вырождения так называемых «инородцев»—социалистическое строительство, выкорчевывание корней феодализма и патриархально-бытовых и религиозных предрассудков.

На XVI с'езде партии тов. Сталин говорил: «Посмотрите на капиталистические страны—рост кризиса, безработицы в этих странах, забастовки, локауты, антиправительственные демонстрации,—какое может быть сравнение между внутренним положением в этих странах и внутренним положением в СССР.

Нужно признать, что советская власть является теперь самой прочной властью из всех существующих властей в мире».

Этой мощи Советского Союза партия и рабочий класс добились благодаря неуклонному проведению ленинской линии ВКП (б), благодаря сокрушительному отпору всяческим уклонам от нее. Успехи строительства социализма неизменно сопровождаются обострением классовой борьбы и сопротивления всех вытесняемых классов. Одним из проявлений этого сопротивления враждебных классов является «активизация в рядах партии национальных уклонов в сторону великодержавного и местного шовинизма». Партия ведет с этими уклонами решительную борьбу, особенно с великодержавным шовинизмом, как главной опасностью в национальном вопросе.

Только решительное проведение генеральной линии партии обеспечивает дальнейшее укрепление Советского Союза, как основного оплота угнетенных наций всего мира и мировой пролетарской революции.

СПЛОЧЕННЫМИ ОТРЯДАМИ БОЛЬШЕВИКОВ К НОВЫМ БОЯМ И ПОБЕДАМ!

Резолюция XVI партс'езда по докладу ЦК ВКП(б)

ПРИНЯТА ЕДИНОГЛАСНО

XVI с'езд ВКП(б) целиком и полностью одобряет политическую линию и работу ЦК ВКП(б).

С'езд с удовлетворением констатирует, что правильная ленинская политика ЦК ВКП(б) привела к дальнейшему укреплению международной мощи СССР, к гигантским успехам в деле социалистической индустриализации страны, к укреплению братского сотрудничества народов Союза на основе ленинской национальной политики, к выполнению и перевыполнению программы первых двух лет пятилетки, к решительному повороту к социализму середняцких масс, позволившему партии от лозунга ограничения и вытеснения кулачества перейти к лозунгу ликвидации кулачества как класса на основе сплошной коллективизации.

С'езд констатирует, что факты отчетного периода целиком и полностью подтвердили данную ЦК оценку мирового положения, которое характеризуется дальнейшим и усиленным расшатыванием частичной стабилизации капитализма, обострением всех противоречий империалистической системы, ростом опасности новых империалистических войн, ухудшением положения рабочего класса и трудящихся масс во всем капиталистическом мире, фашизацией буржуазно-демократического государства и превращением социал-демократии в прямое орудие подавления рабочего класса.

Развивающийся революционный под'ем находит свое выражение в росте и обострении экономической и стачечной борьбы и перерастании ее в борьбу политическую при успешном применении компартиями и революционными профсоюзами тактики самостоятельного руководства стачками; в широком движении безработных почти во всех капиталистических странах; в ряде революционных выступлений в колониях; в революционной борьбе китайского крестьянства и организации Красной армии против гоминдановской буржуазной контр-революции; в нарастании национально-революционной борьбы против империализма в Индии, Индокитае, Индонезии и Африке; в укреплении компартии Европы, Америки и Китая и их очищении от гнилых оппортунистических элементов.

С'езд с удовлетворением отмечает огромную роль ВКП (б) и ее ЦК в деле большевизации секций коминтерна и очищении их от оппортунистических элементов.

Укрепление международной мощи СССР явилось результатом правильной внешней политики, проводимой ЦК ВКП(б). Только благодаря этой политике советское правительство добилось сохранения мира, являющегося важнейшим условием для победоносного социалистического строительства и значительного укрепления международного авторитета СССР.

С'езд поручает ЦК и впредь вести твердую решительную политику мира и укрепления братской связи и солидарности рабочих и трудящихся масс СССР с рабочими и трудящимися капиталистических стран и колоний.

Быстрый темп индустриализации создал базу для социалистической реконструкции сельского хозяйства. Зерновые совхозы уже в этом году должны дать более 100 миллионов пудов товарного хлеба. Колхозная пятилетка перевыполнена в текущем хозяйственном году. Колхозы должны дать уже в этом году больше полмиллиарда пудов товарного хлеба. Вопреки паническим утверждениям правых оппортунистов о деградации сельского хозяйства, партия на основе ведущей роли социалистической промышленности, об'единения в колхозы мелких отсталых и распыленных крестьянских хозяйств и помощи индивидуальному бедняцко-середняцкому хозяйству успешно разрешила в основном зерновую проблему. Посевная площадь под зерновыми культурами в этом году впервые превысила довоенные размеры. Достигнуто значительное увеличение площади технических и сельскохозяйственных культур. Партия уже приступила к разрешению животноводческой проблемы.

Эти успехи достигнуты партией в борьбе и преодолении трудностей, стоящих по пути социалистического строительства. Эти трудности были в отличие от капиталистических стран трудностями роста, а не упадка. Эти трудности вытекают из того, что нам нужно коренным образом перестроить промышленность и сельское хозяйство, изменив их техническую базу и вооружив их современной техникой.

Основными условиями успешного и скорейшего преодоления этих трудностей являются ускорение темпов социалистического строительства и развернутое наступление на капиталистические элементы по всему фронту. Всякое ослабление этих темпов в угоду капиталистическо-кулацким элементам и ослабление наступления против них означало бы на деле не смягчение трудностей, а их усугубление и усиление позиций классовых врагов пролетарской диктатуры.

Капитулянтская установка правых оппортунистов на снижение темпов индустриализации продиктована по существу интересами кулацко-капиталистических групп и ведет к реставрации капитализма.

Партия и рабочий класс давали и будут давать самый беспощадный отпор оппортунистическому капитулянтству правых, означающему на деле предательство интересов рабочего класса.

С'езд поручает ЦК в дальнейшей работе по социалистической индустриализации СССР сосредоточить усилия партии на осуществлении следующих основных задач:

Окончание на 2 стр.

*) Резолюция печатается в сокращ. виде.

РЕКОНСТРУКЦИЯ ЧЕТЫРЕХ ЗАВОДОВ

МОСКВА. Гипромез утвердил четыре проекта реконструкции уральских металлургических заводов: Надеждинского, Чусовского, Кушвинского и Аша-Балашовского. На этих заводах будет произведена в возможно краткий срок «малая реконструкция», которая увеличит выпуск чугуна на Чусовском заводе с 30.000 тонн до 173.000 тонн, проката с 77.000 до 132.000. Стоимость реконструкции 6 миллионов рублей, жилстроительства—4 миллиона рублей. На Кушвинском заводе выпуск чугуна будет доведен до 162.000 тонн. Выпуск чугуна Аша-Балашовским заводом повышается с 31.000 тонн до 70.000 тонн в год. Надеждинский завод будет выпускать после реконструкции качественную сталь. Одновременно Гипромез начал проектировать новые крупные заводы современного типа на Урале. Намечен завод на полтора миллиона тонн чугуна в Нижнем Тагиле на два с половиной миллиона тонн в Бакале.

РАССТРЕЛ ЗА ПОКУШЕНИЕ НА РАБКОРА

ПО ТЕЛЕГРАФУ ОТ НАШЕГО КОРРЕСПОНДЕНТА

МАГНИТОГОРСК. ПОСЛЕ ПЯТИДНЕВНОГО ПРОЦЕССА ОКРУЖНАЯ ВЫЕЗДНАЯ СЕССИЯ ВЫНЕСЛА ПРИГОВОР ПО ДЕЛУ О ПОКУШЕНИИ НА РАБКОРА КОМАРОВА. ТРОЕ ОБВИНЯЕМЫХ: ЦЕРКОВНЫЙ СТАРОСТА РОСЛЯКОВ ЯКОВ, ПОСОХИН И ЩЕГЛОВ ПРИГОВОРЕНЫ К ВЫСШЕЙ МЕРЕ СОЦИАЛЬНОЙ ЗАЩИТЫ—РАССТРЕЛУ. РОСЛЯКОВ ПАВЕЛ К ДЕСЯТИ ГОДАМ ЗАКЛЮЧЕНИЯ. ЗА ЗАЖИМ РАБОЧЕЙ САМОКРИТИКИ ЗА НЕПРИНЯТИЕ МЕР ДЛЯ ЗАЩИТЫ РАБКОРА КОМАРОВА, ПРЕДСЕДАТЕЛЬ ПРОФБЮРО МЕРКУШЕВ ПРИГОВОРЕН К ТРЕМ ГОДАМ ЗАКЛЮЧЕНИЯ И СЕКРЕТАРЬ ПАРТЯЧЕЙКИ ЗАБАЛДИН К ПОЛУТОРАМ ГОДАМ. ПО ПОСТАНОВЛЕНИЮ СУДА ВОЗБУЖДАЕТСЯ УГОЛОВНОЕ ПРЕСЛЕДОВАНИЕ ПО ТОМУ ЖЕ ДЕЛУ ЗА НЕПРИНЯТИЕ МЕР ПРОТИВ БЫВШЕГО УПОЛНОМОЧЕННОГО КК МАВРИНА, ЗАВОРГОТДЕЛОМ РАЙКОМА ВКП(б), БРЫЗГАЛОВА, И КОММУНИСТОВ УРУСОВА И КИРИЛЛОВА, ТРАВИВШИХ КОМАРОВА.

МАГНИТОСТРОЙ

Магнитогорская руда все еще ждет механизации. Пока же человек и лошадь заменяют экскаваторы и паровозы.

ПОМОЩЬ—УРАЛМЕДЬСТРОЮ

БРИГАДА РАБОЧИХ В МОСКВЕ

МОСКВА. Строящийся Красноуральский медеплавильный завод будет давать более половины меди всех заводов СССР. До пуска завода осталось 9 месяцев, но выполнение строительной программы поставлено под угрозу срыва. Несмотря на ряд постановлений президиума ВСНХ, СТО, ряда областных организаций по поводу первоочередности снабжения стройматериалами и оборудованием, снабжение строительства поставлено из рук вон плохо. **Например, цемент за апрель и май начал поступать со второй половины июня, кирпича с Тагильского завода получено вместо 500 тыс. только 50 т. штук.** Еще более неблагоприятная картина со снабжением железа, кровельными балками, швеллерами, рельсами, гвоздями, толем и так далее. Рабочие посылали специальную бригаду в Москву. В Москве бригада провела несколько совещаний со снабжающими строящими организациями. Большую помощь оказала газета «Комсомольская Правда». Союз Цветметзолото выделяет Уралмедьстрою в четвертом квартале 5398 бочек цемента, годовая потребность строительства 42.000 бочек. Президиум ВСНХ постановил перебросить с «Красного Путиловца» турбогенератор мощностью в 5 тысяч киловатт на Кушвинскую электростанцию.

РЕЗОЛЮЦИЯ XVI ПАРТС'ЕЗДА ПО ОТЧЕТУ ЦК

(ОКОНЧАНИЕ. НАЧАЛО СМ. 1 СТР.)

1) Всемерное развертывание тяжелой промышленности, как основной базы социалистического строительства (черная и цветная металлургия, производство электрической энергии, топливо, машиностроение, химия), создание на ближайший период новой мощной угольно-металлургической базы в виде Урало-Кузбасского комбината.

2) Развитие и реконструкция транспорта в особенности железнодорожного и водного, становящегося одним из наиболее узких мест социалистического хозяйства.

3) Усиление развития отраслей промышленности, производящих продукты массового потребления (легкая индустрия), а также развитие сырьевой базы.

4) Форсирование экспорта путем усиленного развертывания ряда отраслей промышленности и сельского хозяйства, работающих на экспорт.

5) Безусловное выполнение промфинпланов, строжайшее выполнение плановых заданий по снижению себестоимости и повышению качества продукции, более решительное и планомерное проведение рационализации, борьба с браком, потерями на производстве, поднятие производительности труда и ликвидация прорывов, имеющихся в ряде отраслей.

6) Всемерное развитие машинизации и тракторизации сельского хозяйства, выполнение совхозной пятилетки в три года, подведение твердой машинно-тракторной базы под сплошную коллективизацию крестьянских хозяйств по всему СССР.

Рост социалистического строительства и усиление наступления на капиталистические элементы неизбежно вызвали обострение классовой борьбы в стране со стороны кулацко-капиталистических элементов и попытки отчаянного сопротивления с их стороны. Опираясь на растущую активность батрацко-бедняцких масс деревни, укрепляя союз с середняком, партия сломила контр-революционный саботаж и сопротивление кулачества, успешно провела хлебозаготовки и накопила значительный резервный хлебный фонд. Решительный поворот середняцких масс к социализму в результате правильной политики партии нашел себе наиболее яркое выражение в мощном колхозном движении, которое в конце 1929 года охватило миллионы крестьянских хозяйств, создавая новое соотношение классовых сил в стране и превращая середняка, вступающего в колхоз, в опору советской власти и создавая условия для замены кулацкого производства хлеба производством колхозов и совхозов и позволяя партии от лозунга ограничения и вытеснения кулачества перейти к лозунгу ликвидации кулачества, как класса, на основе сплошной коллективизации.

С'езд подчеркивает величайшее историческое значение этого лозунга, означающего штурм рабочего класса на последний оплот капиталистической эксплоатации в стране.

С'езд считает совершенно правильным директиву ЦК от 5 января о темпах коллективизации и связанные с ней мероприятия по ликвидации кулачества как класса для различных районов и областей СССР на базе прочного союза с середняком.

Однако с'езд констатирует, что целый ряд областных и местных организаций грубо нарушил директивы ЦК (постановление XVI конференции и ноябрьского пленума, решения от 5 января, статья Сталина «Год великого перелома»), взяв курс на коллективизацию своих областей в течение весенней кампании 1930 года (в то время как в постановлении ЦК говорилось о двух трех годах и больше). Эта установка была особенно недопустимой и вредной по отношению к потребляющей полосе и отсталым национальным республикам.

Своевременные, твердые и решительные указания ЦК в целом ряде постановлений и в статьях Сталина остановили волну перегибов и заставили зарвавшихся перегибщиков вернуться на позиции ленинизма.

С'езд решительно отмечает клеветнические заявления правых уклонистов и «левых» загибщиков, что будто бы исправление антисередняцких перегибов означало отступление партии от своей генеральной линии.

Партия должна продолжать беспощадную борьбу с «левыми» антисередняцкими перегибами более, чем когда-либо в настоящее время играющими на руку кулаку и правому оппортунизму.

Партия разбила правых оппортунистов и достигла величайших успехов в колхозном движении. Партия и впредь будет наносить сокрушительные удары всяким попыткам срыва дела коллективизации со стороны правых оппортунистов и использования для этого трудностей колхозного строительства.

Решающее значение для работы партии в данный момент получает задача дальнейшего вовлечения в колхозы бедняцко-середняцких хозяйств на добровольных началах, проблема организации труда в колхозах, распределения урожая внутри колхоза, проблема подготовки колхозных кадров, под'ема культурного уровня колхозных масс, преодоления мелкобуржуазных колебаний внутри колхоза, и всемерного укрепления колхозов, как опорных пунктов социалистического строительства в деревне.

С'езд целиком и полностью одобряет меры принятые ЦК для укрепления ленинского большевистского руководства профдвижением. Перед партией и новым руководством ВЦСПС стоит задача продолжения и завершения поворота профсоюзов лицом к производству, активного участия в строительстве социалистического хозяйства, преодоления мелкобуржуазных шатаний внутри отсталых слоев рабочего класса, теснейшим образом увязывая всю эту работу с усилением работы по улучшению рабочего снабжения, охране труда, борьбе с бюрократизмом в государственных хозорганах и профаппарата.

XV с'езд совершенно правильно выдвинул одну из важнейших проблем реконструктивного периода — проблему культурной революции. Однако, темпы развертывания культурного строительства в стране еще совершенно недостаточны. С'езд обращает внимание на необходимость их усиления

С'езд с удовлетворением отмечает дальнейший количественный и качественный рост партии, значительное улучшение ее социального состава, усиленный приток в партию рабочих с производства (движение в партию целых цехов и заводов), поднятие идейного уровня партийных кадров и широких партийных масс, поднятие качества партработы: дальнейшее укрепление внутрипартийной демократии, успешное развертывание пролетарской самокритики во всех звеньях партии, успешное проведение чистки партии от чуждых, разложившихся и примазавшихся элементов.

Констатируя достижения в работе комсомола в деле развертывания социалистического соревнования и ударничества, с'езд считает, что возрастающее значение молодежи, комсомольских и пионерских организаций, требует усиления внимания и помощи со стороны партийных организаций.

С'езд целиком и полностью одобряет решение ЦК об упразднении округов и укреплении района, как основного звена социалистического строительства в деревне, что должно привести к решительному приближению партийно-советского аппарата к селу, колхозам массам.

Партия добилась величайших успехов в социалистическом строительстве, благодаря твердому проведению генеральной линии партии благодаря беспощадной и решительной борьбе на два фронта — против троцкизма и примиренчества к нему, против правого уклона, как главной опасности в данном этапе и примиренчества к правому уклону.

Разбив троцкизм, партия столкнулась с новым проявлением оппортунизма, в лице уклона (группа Бухарина). Правый уклон противопоставил генеральной линии партии всю откровенно-оппортунистическую линию. Линия правых уклонистов ведет к капитуляции перед кулацко капиталистическими элементами страны. Осуществление линии правых уклонистов, являющихся об'ективно агентурой кулачества, означало бы срыв строительства социализма и восстановление капитализма в нашей стране. В период развернутого по всему фронту наступления на капиталистические элементы правый уклон был и остается главной опасностью в партии.

С'езд целиком и полностью одобряет мероприятия ЦК партии по борьбе с троцкизмом и правым уклоном, обеспечивающие действительное сохранение единства партии, проведение генеральной линии и сплочение партии на основе ленинизма.

С'езд обращает внимание всей партии на то, что оппортунисты всех мастей, особенно правые, применяют новый маневр, выражающийся в формальном признании своих ошибок, в формальном согласии с генеральной линией партии, не подтверждая свое признание работой и борьбой за генеральную линию, что на деле означает только переход от открытой борьбы против партии к скрытой или выжидание более благоприятного момента возобновления атаки на партию.

Партия должна об'явить самую беспощадную войну к такого рода двурушничеству и обману и требовать от всех признающих свои ошибки активной защитой генеральной линии партии доказать искренность своих признаний. Неисполнение этого требования должно влечь за собой самые решительные организационные меры.

С'езд об'являет взгляды правой оппозиции несовместимыми с принадлежностью к ВКП(б).

С'езд отмечает в связи с обострением классовой борьбы в стране активизацию в рядах партии национальных уклонов в сторону великодержавного и местного шовинизма.

Главную опасность на данном этапе представляет великодержавный уклон, пытающийся ревизовать основы ленинской национальной политики и флагом интернационализма прикрывающий стремления отживающих классов, господствующей ранее великорусской нации вернуть себе утраченные привилегии.

На ряду с этим активизируется уклон к местному национализму, ослабляющему единство народов СССР и играющему на руку интервенции. Партия должна усилить борьбу с обоими уклонами в национальном вопросе и с примиренчеством к ним, усилив одновременно внимание практическому проведению ленинской национальной политики, изживая элементы национального неравенства, к широкому развитию национальных культур народов Советского Союза.

С'езд выражает непоколебимую уверенность в том, что подымая мощь СССР, укрепляя братские узы с рабочими и трудящимися капиталистических и колониальных стран, ВКП (б) обеспечит укрепление СССР, как несокрушимого оплота международной пролетарской революции.

Да здравствует победа социализма в СССР!

Да здравствует победа международной пролетарской революции!

XVI партийный с'езд

НА СТРАЖЕ ПАРТИЙНОГО ЕДИНСТВА

Из доклада тов. Орджоникидзе о работе ЦКК

Тов. Орджоникидзе начал свой доклад с указания на то, что период от XV до XVI с'езда был периодом величайшей борьбы за дальнейшее развитие нашего народного хозяйства. В этот период со всей решительностью встал вопрос о дальнейших путях развития нашего сельского хозяйства в переводе его на социалистические рельсы создания крупного колхозного и сельского хозяйства, ликвидации кулачества, как класса на основе сплошной коллективизации. Все это поставило перед партией вопрос о еще более высоких темпах развития нашей промышленности.

БОРЬБА ЗА МОБИЛИЗАЦИЮ РЕЗЕРВОВ.

— В своей работе,—говорит тов. Орджоникидзе, — мы ставили целью изыскать в нашем народном хозяйстве те резервы, которые у нас имеются и обнаружение которых поможет партии шире развертывать социалистическое строительство, еще сильнее развертывать взятые темпы.

Затем докладчик останавливается на отдельных отраслях народного хозяйства, которые были в поле зрения ЦКК—РКИ (капитальное строительство, металлургия, судостроение, хлопчато-бумажная промышленность, хлопок, нефтяная промышленность, транспорт и др.).

— Борьба за режим экономии, борьба за полное использование старого оборудования, борьба за рационализацию является первоочередной задачей. Все силы должны быть направлены на то, чтобы строительство фабрик, заводов, станций и дорог было не только похоже на американское, но чтобы оно являлось образцом и для Америки.

Мы должны добиться максимального использования нового оборудования.

Мы должны добиваться мировых рекордов по высокому уровню производительности и низкому уровню себестоимости, памятуя, что ни в одной капиталистической стране нет для этого таких благоприятных условий, какие имеются у нас.

Работа ЦКК—РКИ должна и впредь проходить по линии проверки того, как все эти задачи воплощаются в жизнь.

ЛИКВИДАЦИЯ ОСТАТКОВ СТАРОГО В АППАРАТЕ.

— Вы знаете товарищи,—говорит Орджоникидзе,—что для выполнения величайших задач, стоящих перед партией, нам необходимо иметь соответствующий инструмент—аппарат. Достижения за истекший период в области укрепления нашего аппарата есть, но они, по сравнению с теми, требованиями, какие пред'являются аппарату, малы, ничтожны. Аппарат наш дорог, бюрократичен, неуклюж и громоздок.

То, что вчера казалось необходимым и неизбежным, сегодня становится излишним, а подчас и помехой и тормозом на пути нашего продвижения вперед.

— Например, в капиталистической стране акцизная система является неотъемлемой частью всей системы управления, у нас же абсолютно нет никакой надобности в этом. Нет, например, надобности в такой вещи, как бандероль, а между тем из-за этой несчастной бандероли пришлось вести форменную войну. Дело, конечно, вовсе не в том, что бандероль снимается, а в том, что снимается целое звено налогового аппарата, уменьшается его стоимость, устраняется ненужная переписка и отчетность. В результате этого одного мероприятия, аппарат НКФ имеет сейчас 200 акцизных чиновников вместо 3.478 в 1926 году.

Почти то же самое мы имеем и в налоговой системе. До последнего времени налоговая система копировалась почти целиком со старой довоенной налоговой системы, в высшей степени сложной. ЦКК—РКИ совместно с НКФ разработала ряд мер по упрощению налоговой системы. Вместо 57 видов налога у нас сейчас будет только 2. Вследствие этого мероприятия, налоговой аппарат становится прост и стоимость его гораздо дешевле.

Еще три года назад приходилось вести жестокую борьбу за изменение всей нашей кредитной системы. После долгих боев этот вопрос получил разрешение. Принято решение итти к единому банку. В результате мы имеем такое положение: на 1 октября 1926 года у нас было 1.175 банковских единиц, а на 1 апреля этого года стало 764 единицы. Сокращение получилось на 411 единиц или на 35 проц.

Подробно остановившись на правах сельсовета в связи с ликвидацией округов, на сельском бюджете, а также и на торговом аппарате за границей, тов. Орджоникидзе перешел к характеристике личного состава нашего соваппарата.

Касаясь чистки, докладчик говорит, что задача очищения аппарата от чуждых бюрократических элементов—еще впереди. Чистку прошло лишь 400 тысяч служащих. Отрадным является тот факт, что чистка превратилась не только в проверку людей, но и в подробное изучение работы всего аппарата. Из 450 тысяч служащих, прошедших чистку, вычищено 51 тыс., или 11 проц.: по первой категории вычищено 11 тыс., по второй—21 тыс. и по третьей—13 тысяч, вне категории 4 тыс., наложено различного рода взысканий на 6 тыс. человек.

Тов. Серго Орджоникидзе.

СОСТАВ И ЗВЕНЬЯ АППАРАТА.

— Мы до сих пор,—говорит тов. Орджоникидзе, — не имеем хорошо разработанных данных о социальном составе работников соваппарата. Но нет особенной надобности в этом, так как нам известно, что большинство работников соваппарата не из рабочих. Однако высший управленческий персонал на 76—80 проц. состоит из коммунистов, 30—50 проц. рабочих. Но если дальше итти, то мы убедимся, что, например, оперативно-руководящий персонал, так называемые научные работники, специалисты, в своей среде имеют чрезвычайно мало коммунистов и рабочих. Следовательно, внимание партии должно быть обращено на улучшение состава работников двух последних категорий

ЗАДАЧИ БОРЬБЫ С БЮРОКРАТИЗМОМ.

Уже в процессе чистки оказалось возможным произвести значительное сокращение и упрощение некоторых органов (Мосфинотдел, Центросоюз, Наркомфин, ВСНХ, РСФСР, НКЗ'ем, НКТорг, НКПрос и т. д.). Это сокращение и упрощение дало огромную экономию средств.

В связи с чисткой аппарата по иному встал вопрос об орабочении аппарата. Рабочий идет в аппарат в процессе непосредственного участия в чистке этого аппарата. Однако, до сих пор количество выдвиженцев совершенно ничтожно. За время чистки оно выросло лишь с 2 до 6 проц

Подробно касаясь вредительства в нашем народном хозяйстве, докладчик между прочим сказал:

— Борьба с бюрократизмом сейчас ставится по-иному. Если мы раньше говорили: лучше к вежливей обращайтесь с посетителями, устраняйте волокиту, то теперь на ряду с этим, мы заявляем: самым злостным и вредным бюрократом является тот, кто не выполняет честно и аккуратно решений партии и правительства. С такими бюрократами, кто бы они ни были, какие бы они ни имели заслуги в прошлом, мы должны расправляться беспощадно.

ИТОГИ ЧИСТКИ ПАРТИИ.

Говоря об итогах чистки партии, докладчик сообщает, что из проверенных полутора миллионов коммунистов исключено 130 тыс. или около 10 проц.; в то время, как в 1921 году было исключено около 30 проц. Добровольно и механически выбыло во время нынешней чистки около 13 тыс. Таким образом убыль выражается, примерно в 149 тыс. человек. В числе исключенных рабочие составляют 7,5 проц. по отношению ко всем коммунистам, крестьяне служащие и прочие — 18,9 проц. по отношению ко всем коммунистам-служащим.

Чистка проходила при огромном участии рабочих масс. В результате чистки неизмеримо вырос авторитет партии, что подтверждается тем, что за этот период вступило в партию 600 тысяч рабочих от станка.

— ЦКК—РКИ прекрасно понимала, — продолжает докладчик, — что выполнение всех задач, стоящих перед партией, требовало безусловного единства рядов пролетарского авангарда. ЦКК вместе с партией вела борьбу с троцкизмом и правыми оппортунистами. Как троцкизм, так и правая оппозиция в настоящее время разгромлены.

Давая исчерпывающую характеристику теперешней позиции Троцкого, тов. Орджоникидзе на основании документов приходит к выводу, что правые мало чем отличаются в своих нападках на партию от контрреволюционного Троцкого.

В БОРЬБЕ ЗА ЕДИНСТВО.

Троцкий, — говорит тов. Орджоникидзе — травил и травит тов. Сталина. Травили Сталина и правые элементы. Они обрушились на Сталина так же, как обрушивается и Троцкий.

Борьба против Сталина, это есть борьба против генеральной линии партии, лучшим проводником которой является тов. Сталин. Партия говорит: да. Ленин дал нам хорошего ученика. Мы его поддерживаем и любим потому что он ведет нашу страну и нашу партию к победе социализма.

— Мы делали все, — продолжает тов. Орджоникидзе, — для того, чтобы сохранить Рыкова, Бухарина, Томского и Угланова. Однако, они отвергали все наши предложения. Но теперь, через полтора года им пришлось выступить на с'езде и признать свои ошибки. Больше того, бывшие лидеры правых очутились в таком положении, что сколько бы они теперь ни каялись, им все равно не верят. И прав с'езд, когда он относится к этим товарищам с недоверием.

Отмечая огромную задачу ЦКК в области защиты ленинских позиций партии, тов. Орджоникидзе под шумные и продолжительные аплодисменты с'езда заканчивает свой доклад следующими словами:

— ЦКК боролась за единство нашей партии. Она и впредь должна бороться за укрепление наших рядов на основе марксизма и ленинизма.

Как бы ни третировали троцкисты и правые оппортунисты ЦКК, она впредь будет выполнять заветы Владимира Ильича, всегда и всюду, не взирая на лица стоять на страже единства нашей партии.

Малейшей попытке подорвать единство партии, с чьей бы стороны это не происходило, или со стороны «левых» фразеров или со стороны правых оппортунистов, ЦКК как и вся партия должна давать самый сокрушительный отпор.

ДНЕВНИК С'ЕЗДА

Утреннее заседание парт'сезда 4 июля открывается под председательством тов. Коссиора. Продолжаются прения по отчету ЦКК—РКИ.

В прениях выступали т. т. АЛОКСУТКИН (Сибирь), СОЛЬЦ (ЦКК) ,ЛОБОВ (ВСНХ), ПЕНЬКОВ (Северный Кавказ), ПЕТЕР (МОКК), КИСЕЛЕВ (Украина), БАЙГУРАН (Татреспублика), БЕЛЕНЬКИЙ (ЦКК), ПОЛКОВНИКОВ(рабочий фабрики им. Фрунзе), ЛАРИН (Северный Кавказ), ЦВЕТКОВ (ЦЧО), ГРОССМАН (ЦКК), БОГДАНОВ (Ленинград), ШУШКОВ и КОПЫЛОВ (Кузбасс), АНЦЕЛОВИЧ (ЦК сельхозрабочих).

На вечернем заседании продолжались прения по отчету ЦКК—РКИ.

Вечернее заседание 4 июля открывается под председательством тов. Коссиора. Продолжаются прения по докладу ЦКК. В прениях выступали т. т.: ЕГОРОВ (Смоленск), ЕВРЕИНОВ (ЦК текстилей), БЕЗЫМЕНСКИЙ (Москва), РОЙЗЕНМАН (ЦКК), НАЗАРЕТЯН (Урал). С заключительным словом выступил т. Орджоникидзе. ПО ДОКЛАДУ ЦКК С'ЕЗДОМ ПРИНИМАЕТСЯ РЕШЕНИЕ, ПОЛНОСТЬЮ ОДОБРЯЮЩЕЕ ДЕЯТЕЛЬНОСТЬ И ПОЛИТИЧЕСКУЮ ЛИНИЮ ЦКК. Для разработки подробной резолюции избрана комиссия в составе 43 человек, среди них Орджоникидзе, Каганович, Коссиор, Енукидзе, Ярославский, Жуков, Назаретян (Урал), Яковлев (Закавказье), Иванов (Северный Кавказ), Клавдия Николаева, Горочаев, Егоров и другие. На вечернем же заседании с'езд заслушал приветствия делегаций и рабочих Днепропетровского округа, Днепростроя, рабочих физкультурников, участников мото-вело-эстафеты, рабочих Нижегородского края, Уральской области, Кузбасса делегаций от федераций об'единений советских писателей. Пятого, утром с'езд заслушал доклад тов. МОЛОТОВА—отчет делегации ВКП (б) в Коминтерне.

РАБОТУ ЯЧЕЕК—ПОД ОГОНЬ САМОКРИТИКИ!

За развернутую массовую работу и привлечение внесоюзной молодежи на отчетно-перевыборные собрания комсомола

Подарок XVI партс'езду

Рабочая молодежь вагонного цеха депо Камышлов шлет пролетарский привет XVI партс'езду.

Бригада из 12 чел. по оборудованию тормоза Казанцева в товарных вагонах выполнила задание на 100 проц. **По инициативе молодежи в подарок 16 партс'езду выпущен сверхпрограммы вагон.**

Рабочая молодежь вагонного цеха дает слово XVI партс'езду пятилетку транспорта выполнить 4—3 с половиной года.

Бригада.

ЗАБЫЛИ

Ячейка ВЛКСМ Сарапульского с.-х. и лесного техникума насчитывает более 100 человек, а между прочим во всех делах городского комитета комсомола на последнем месте. Примером может служить проведение отчетно-перевыборной кампании бюро ячеек. По всему городу уже давно прошли перевыборы бюро, а ячейке с.-х. техникума сказали около 1 июля. Теперь эта кампания проводится в «ударном» порядке. Сегодня собрание о задачах перевыборной кампании, завтра днем—проверка работы ячейки, вечером отчетное собрание, послезавтра—перевыборы бюро. Вот тут и смотри работу ячейки, изучи ошибки и недостатки в руководстве старого бюро и.. выбери новый состав. Спрашивается: видел ли и помнил ли горком о существовании ячейки?

Сохатый.

КАЗЕННЫЙ ПОДХОД К ПЕРЕВЫБОРАМ

Сейчас, по всем организациям комсомола проходят перевыборы руководящих органов (бюро ячеек, комитетов и т. д.).

Нужно отметить, что проходящая перевыборная кампания в Кургане не дала нужного эффекта. Курган приступил к отчетно-перевыборной кампании с 1 июня, большинство организаций подошли к этой важнейшей кампании по-казенному, по-чиновничьи, например, ячейка ВЛКСМ при школе второй ступени № 1 выделила самопроверочную комиссию, а последняя даже не позаботилась привлечь к проверке массы и всю работу проверяли 4—5 комсомольцев. Тоже самое было в ячейках типографии и горбольницы.

Характерно отметить, что председатель самопроверочной комиссии ячейки школы II ст. Антонин делая доклад о результатах обследования, заявил, что «правого уклона у нас нет». **Такому заявлению выступающие в прениях дали решительный отпор.** Одно из больших упущений, которым страдают почти все ячейки Кургана, это то, что к участию в перевыборах не были совершенно привлечены взрослые рабочие.

Отчетное собрание ячейки в школе второй ступени собирали 2 раза. Первое сорвалось из-за неявки комсомольцев. Тоже самое произошло и с перевыборным собранием. Все это об'ясняется девическо-бюрократическим подходом многих ячеек к перевыборам.

Б. Переберин.

ПРИВЛЕКЛИ МОЛОДЕЖЬ

С 17 по 27 июня 30 г. проходили перевыборы бюро ячеек и к-ва ВЛКСМ в с. Покровском, Егоршинского района. Хорошо проведенная подготовительная работа, информации перед кино, плакаты и лозунги создали общественное мнение среди населения вокруг перевыборов и обеспечили явку комсомольцев на перевыборные собрания, а также и участие внесоюзной молодежи.

Перевыборные собрания проходили оживленно. Много заданных вопросов и активные прения (18 человек) дали возможность хорошо обсудить работу бюро и коллектива и вынести практические предложения для дальнейшей работы.

Но все это прошло без помощи и внимания местной партячейки, которая не дала даже представителя в проверочную комиссию и в день перевыборов проводила свое собрание. Неудивительно поэтому, что из 123 чел. в коллективе партядро состоит из 3 человек.

Присутствующий.

СОРВАЛИ ЧЕТЫРЕ СОБРАНИЯ

По Алапаевскому заводу перевыборы бюро ячеек ВЛКСМ должны скоро закончиться, но в ячейках к этим перевыборам не готовятся. В результате в механической ячейке перевыборы сорваны, собирались два раза и только на третий собрание состоялось, в доменной ячейке два раза сорвались, в мартеновской ячейке перевыборное собрание сорвалось 4 раза и секретарь ячейки Мухаметдинов, никакой работы по подготовке не вел, говоря о том, что он в отпуску и на четвертое собрание не явился, где должен был делать доклад о работе ячейки.

В ударных бригадах комсомольцев всего 12 чел. из 32 чел. Беспартийная молодежь говорит: что я пойду в ударную бригаду, когда и комсомольцы в ней не состоят.

В других ячейках дело обстоит не лучше.

Заводский и районный комитеты ВЛКСМ не принимают никаких мер.

Богданов.

Надеждинский завод. У проходной будки за час до окончания работы.

ГОТОВЬТЕСЬ К ВСЕСОЮЗНОМУ СОВЕЩАНИЮ ПО РАБОТЕ ПРОФСОЮЗОВ СРЕДИ МОЛОДЕЖИ

ВСЕМ СОВПРОФАМ, ЦК СОЮЗОВ, ВСЕМПРОФОРГАНИЗАЦИЯМ И ОРГАНИЗАЦИЯМ ВЛКСМ.

ВЦСПС и ЦК ВЛКСМ постановили созвать всесоюзное совещание по работе профсоюзов среди молодежи на 20 июля 1930 г. Совещание имеет большое политическое значение, оно должно явиться важнейшим звеном в развитии совместных мероприятий профсоюзов и комсомола, как по линии осуществления основного лозунга: «Поворт профорганизаций лицом к производству», так и улучшения обслуживания профсоюзами молодежи.

Старое руководство профдвижения недооценивало значения совместной работы профсоюза и комсомола, недооценивало работу среди молодежи. С этим должно быть решительно покончено.

ВЦСПС и ЦК ВЛКСМ считают необходимым развернуть боевую подготовку к совещанию и предлагают всем совпрофам, ЦК союзов, всем профорганизациям и организациям ВЛКСМ:

1. Обсудить на президиумах совпрофов, правлениях союзов, бюро комитетов ВЛКСМ, совместных совещаниях актива вопрос о подготовке к всесоюзному совещанию и совместной работе профсоюзов и комсомола. Проверить выполнение письма ВЦСПС и ЦК ВЛКСМ от 24 августа 1929 г. Наметить мероприятия дальнейшего развития совместной работы, обеспечить необходимую подготовку к совещанию.

2. Обсудить в фабзавместкомах, ячейках комсомола вопросы совместной работы профсоюзов и комсомола, намечая конкретные мероприятия дальнейшей работы.

3. Организовать изучение и широкую проработку вопросов, связанных с повесткой дня всесоюзного совещания. Проверить ряд организаций по отдельным вопросам совместной работы и работы среди молодежи.

4. Развернуть широкое обсуждение во всей профсоюзной и комсомольской печати вопросов совместной работы, состояния работы среди молодежи, обобщение опыта и всех предложений, освещение хода подготовки к совещанию, использовать радио, поддержать обсуждение этих вопросов в центральных газетах «Труд» и «Комсомольская Правда».

Секретарь ВЦСПС В. ПОЛОНСКИЙ.

Секретарь ЦК ВЛКСМ А. КОСАРЕВ.

КАК ВЫ ЗАБОТИТЕСЬ О КАДРАХ?

ОБЕСПЕЧИМ УСПЕХ ОСЕННЕГО НАБОРА в ФЗУ

Осенний набор в ФЗУ не за горами.

Между тем, хозяйственные, профессиональные и другие организации Урала, забаррикадировавшись десятками соответствующих резолюций, на деле обходят кадры стороной, всячески тормозят строительство школьных зданий и т. д.

Об этом говорят многочисленные корреспонденции с мест.

«Правда» справедливо квалифицирует недооценку подготовки молодых специалистов, как проявление правого уклона.

Пока не поздно, надо по-большевистски взяться за эту важную работу, чтобы на ответственном участке социалистической стройки успех был обеспечен.

Вопрос поставлен ребром. Надо его решать

ВОЛЫНИМ, БРАТЦЫ, ВОЛЫНИМ

Уралсельмаш в феврале месяце открыл при Очерском заводе школу ФЗУ для обучения учеников Очерского, Павловского и Юго-Камского заводов (по сорок человек для каждого завода).

Если Очерский завод проделал большую работу (предоставил ребятам оборудованное помещение, снабдил их инструментом, материалами, выделил инструкторов и т. д.), то остальные заводы остались беспристрастными свидетелями всей этой работы. Попросту говоря, они ничего не сделали. Даже не было выслано достаточное количество учеников—Юго-Камск прислал 15, Павловск 25. Юго-камские мудрецы выкинули даже такую штуку—они обратились с требованием взыскать со своих учеников деньги, выданные последним на проезд в школу.

Далее—Очер, вот уже полтора месяца организует курсы по подготовке в ФЗУ. Запрашивает Павловск и Юго-Камск об их участии в этом деле. Первый отказывается, второй молчит, точно набрал в рот воды.

Ставят палки в колеса и другие организации. ОкрОНО навстречу не идет, отказывая курсам в педагогах, школьном помещении и учебных пособиях.

Из областного и окружного отделов труда поступают самые разноречивые контрольные цифры набора. Это обивает всех с толку. От Уралсельмаша никаких конкретных указаний нет.

Мы ставим вопрос о том, чтобы все организаци по-настоящему отнеслись к подготовке квалифицированной рабочей силы.

Это относится так же к Павловскому и Юго-Камскому заводам. Они в кадрах нуждаются не меньше, чем Очерский завод.

Неизвестный.

КАДРЫ НА ПЕРВЫЙ ПЛАН

Рудники и фабрики горы Благодать нуждаются в массе квалифицированной рабочей силы—техников. Но кадры здесь готовятся из рук вон плохо. На курсах по повышению квалификации учится 35 человек, на курсах по подготовке в ВУЗ'ы, техникумы и рабфаки 10 чел. Эта цифра очень мала, если вспомнить, что здесь работает около 500 чел. молодежи.

Комсомол на отшибе от важного участка социалистической стройки.

Все чаще и чаще в выступлениях актива проскальзывают нотки недооценки подготовки кадров. Секретарь коллектива К. Главатский говорит:

— Учиться некому, все ребята квалифицированы. С ним перекликается нацменработник Бегоглазов:

— Ребята играют в карты, пьянствуют, хулиганят. Им не до учебы. С таким составом невозможно работать.

Между тем, имеется очень много желающих учиться. Для руководства курсами есть силы—приезжие студенты ВУЗ'ов и техникумов. Все дело в том, чтобы организовать массовое техническое образование молодежи.

Вопрос о кадрах коллектив должен выдвинуть на первый план.

Ф. М.

ПРЕДОТВРАТИМ СРЫВ

Капитальный ремонт и расширение здания уральской областной мукомольной школы ФЗУ задерживается потому, что в здании проживают три семьи. Выселить их нельзя, а сами жильцы не заботятся о том, чтобы подыскать себе помещение.

На просьбу школы, предоставить им квартиры, посредбюро отвечает отказом. Таким образом, мы стоим перед срывом осеннего набора.

Помещение для школы должно быть найдено.

Зав. школой.

ИВАН НАДЕЕТСЯ НА ПЕТРА

«Форсировать постройку двух общежитий и шести учебных комбинатов».

Это из резолюции второй карабашской конференции комсомола по докладу о работе кыштымской ФЗУ.

Есть и постановление райисполкома Кыштыма, в котором школе обещается поддержка. Теперь райисполком показывает фабзавучникам спину. Больше того, у школы отбирается общежитие № 3.

Нет строительных материалов. В этом виноват Карабашский комбинат. Кроме того инженер комбината Стрельцов до сих пор не представил еще необходимых проектов и чертежей.

Строительство залерживается. Над набором 300 чел. нависла угроза. Все организации молчат—надеются друг на друга.

Мы обращаемся к РКИ, райкомам партии и комсомола, пусть они разрушат этот заговор молчания. Головотяпов необходимо поставить на свое место.

Строительство должно быть закончено в срок.

В.-Уралец.

ДАЙТЕ ИНСТРУКТОРОВ

Ученики Кыштымской школы ФЗУ плохо обеспечены инструктажем. На Рыковском руднике одного инструктора взяли на профработу, не заменив другим.

Фабзайчат зачастую используют не по специальности. Например, вместо работы в забоях ребята чистят каталем дорожки.

Комсомольские ячейки и профсоюзы не задумываются над тем, как используются ученики.

Вур.

КТО КУДА

В.-Уфалейская школа ФЗУ с успехом выполнила свое задание, выпустив массу квалифицированной рабочей силы.

Но вся беда в другом.

В доменном цехе ученика 6 разряда, выпущенного младшим подмастерьем у горна, назначили табельщиком. ОЗТ этим не интересуется.

В листопрокатном цехе выпускники все еще ничего не делают.

Только в паровом хозяйстве ребят поставили на свои места.

Надо отметить, что многие ученики, кончив школу, сами переходят на работу иной профессии. Один выпускник ушел на железную дорогу—работать телеграфистом. Уход из школы в середине года, в конце—нередкое явление.

Мы должны сделать так, чтобы ученики использовались, как следует. В противном случае выходит, что **народные деньги бросаются на ветер.**

Зуев.

ЗАВОЕВАТЬ МОЛОДОЕ ПОКОЛЕНИЕ

К 5-му конгрессу Коминтерна

П. РАХОМЯГИ

Усилившийся мировой кризис капитализма, рост безработицы и нарастание в связи с этим нового под'ема рабочего движения ставят перед революционным профдвижением гораздо резче чем до сих пор задачу завоевания большинства рабочего класса, об'единения сил революционного профдвижения и усиленной подготовки к решающим классовым боям.

Сейчас ни для кого не секрет, что подавляющее большинство рабочих в ряде отраслей промышленности и прежде всего в легкой индустрии составляет молодежь. Процент молодежи доходит до 70—90 проц. состава их рабочих. Следовательно удельный вес молодежи в классовой борьбе возрос также.

Рабочая молодежь подвергается на большей эксплоатации, чем взрослые рабочие. Поэтому и процессы полевения рабочей молодежи происходят более быстрым темпом, чем в среде взрослых рабочих.

Почти во всех странах за время между 4 и 5 конгрессами Профинтерна мы имеем рост числа самостоятельных юношеских забастовок и одновременно рост активности рабочей молодежи в общерабочих стачках. Как иллюстрацию этого можно привести следующие примеры: **в Германии за последние 10 месяцев было 11 самостоятельных стачек молодежи, во Франции за год—18, в Польше—8, в профшколах Голландии—3 и т. д.**

Большинство этих стачек возникало стихийно, без руководства со стороны революционных профсоюзов и комсомола. Эти стачки не были подготовлены и не оставляли после себя никаких следов в смысле закрепления влияния наших профсоюзов и комсомола на предприятиях.

Таким образом, решения 4-го конгресса Профинтерна, по вопросам работы среди молодежи в большинстве своем не выполнены.

На 5-м конгрессе Профинтерна вопрос о необходимости усиления внимания и руководства экономической борьбой мы должны поставить в упор перед революционными профсоюзами и добиться вовлечения всей рабочей молодежи в наши революционные профсоюзы. Лозунг завоевания 100 проц рабочей молодежи должен стать боевым лозунгом действия всех сторонников Красного Профинтерна и секций КИМ'а. Вместе с тем мы не должны ослаблять нашей работы по разложению реформистских и христианских профсоюзов с целью отрыва от них рабочей молодежи.

Большое значение в деле успешного проведения экономической борьбы имеют формы организации и руководства этой борьбой. За последние годы уже доказали свою жизненность ряд таких форм, как институт революционных заводских уполномоченных молодежи, подсобные экономические об'единения юнсекций в профсоюзах, комитеты борьбы и т. д. Однако, до сих пор из рук вон плохо обстоит дело с руководством этими формами работы. Не удивительно поэтому, что в ряде мест мы имеем уменьшение состава уполномоченных, развал юнсекций, бездеятельность комитетов.

Итоги прошедших стачек заставляют нас особенно серьезно подойти к исправлению допущенных ошибок в тактике единого фронта снизу. Мы еще не научились об'единять молодежь на основе программы наших частичных требований. Вместо того, чтобы показывать молодежи предательское лицо социал-фашистской профсоюзной бюрократии, наши товарищи сваливают в одну кучу с этой бюрократией и всех социал-демократических рабочих и рабочую молодежь и ведут борьбу против них всех.

Чтобы завоевать большинство рабочего класса нужно проводить самую решительную и четкую борьбу на два фронта—как против главной правой опасности, так и против «левых» сектантов, решительно разоблачая их сущность и социальную природу. На этой борьбе мы должны воспитывать молодежь выковывать новые кадры для революционного профдвижения.

Все эти вопросы должны найти соответствующее выражение в решениях предстоящего конгресса.

Вслед за конгрессом будет проведена специальная конференция молодежи из участников конгресса, которая должна будет наметить ряд практических мероприятий по укреплению профессиональной работы среди молодежи и решить вопрос о предстоящем мировом конгрессе рабочей молодежи.

На конференции будет поставлен специальный доклад о положении рабочей молодежи в СССР. Молодежь Советского Союза будет представлена на конгрессе и конференции 24 делегатами. Исполком КИМ'а уже в марте дал указание всем своим секциям начать подготовку к конгрессу и конференции. Вся работа должна происходить под лозунгами укрепления революционных профсоюзов, завоевания большинства рабочей молодежи, осуществления поворота к массовой работе.

Молодежь Советского Союза под руководством комсомола должна также заняться серьезной подготовкой к конгрессу. Она должна принести на конгресс опыт революционной борьбы ленинского комсомола, ознакомить рабочую молодежь капиталистических стран с великой социалистической стройкой в СССР, проводимой под руководством партии и при активнейшем участии комсомола и профсоюзов.

ГОТОВИМ КАДРЫ

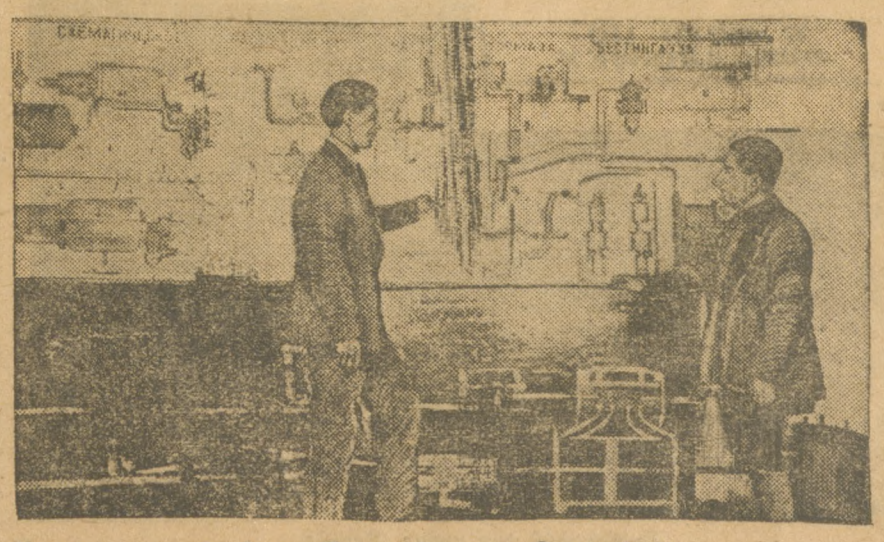

Курсы паровозных бригад Пермской ж. д. в Свердловске.

СО ВСЕГО СВЕТА

В ОБ'ЯТИЯХ КРИЗИСА

БЕЗРАБОТИЦА В СТРАНАХ КАПИТАЛА СТИХИЙНО РАСТЕТ

ВАШИНГТОН. Министерство торговли в САСШ указывает, что падение цен на канадскую пшеницу значительно усиливает экономический кризис в Канаде.

ВАШИНГТОН. По официальным данным в марте 1930 года в Канаде из 212 тысяч членов профсоюзов было 11 проц. безработных. Наиболее сильна безработица в железоделательной, сталелитейной, машиностроительной, бумажной, лесной и текстильной промышленности.

ЛОНДОН. Число безработных в Австралии достигает 300 тысяч, т.-е. 15 проц. всего рабочего населения Австралии. Эти цифры являются рекордными в Австралии, где даже в год послевоенной депрессии в 1921 году число безработных достигало лишь 11 проц. рабочего населения.

НЬЮ-ИОРК. В апреле фермерское федеральное управление в САСШ закупило 600 тысяч кип хлопка, стремясь этим путем стабилизировать цены. Затем фермерское управление скупило еще 400 тысяч кип хлопка. Однако, усилия стабилизировать цены не увенчались успехом, цены пали еще ниже. В результате фермерское управление потерпело убыток в размере 12 миллионов долларов.

НАЛЕТЫ ПОЛИЦИИ НА КОМИТЕТЫ КОМПАРТИИ В КАНАДЕ

НЬЮ-ИОРК. В Монреале (Канаде) полиция произвела налет на помещение местного комитета компартии, а также помещение революционного профсоюза швейников. При налете полиция захватила переписку. В Торонто полиция напала на помещение комитета компартии и конфисковала находившуюся там литературу. В Монреале арестован Вильям Киф за то, что приветствовал на публичных выступлениях революцию в Индии. Кифу грозит 20 лет тюремного заключения, ибо он обвиняется в «подстрекании к мятежу».

РЕАЛИЗАЦИЯ НОВОГО ЗАЙМА НАЧИНАЕТСЯ 15 ИЮЛЯ

МОСКВА. Подписка и продажа за наличный расчет облигаций займа «Пятилетка—в 4 года» начнется с 15 июля, а окончится 1 ноября 1930 года. Коллективная подписка с рассрочкой платежа предоставляется в сельских местностях крестьянам, входящим в коммуны, артели и товарищества по совместной обработке земли, а также членам промысловых кооперативных артелей, где взносы могут быть удержаны из зарплаты. Срок рассрочки определяется окрисполкомом или райисполкомом. Первый взнос должен быть сделан до 1 ноября 1930 года, последний не позднее 1 мая 1931 года. Единоличники оплачивая облигации полностью, сразу получают облигации. При частичных взносах получают квитанции, пока не покроют полной стоимости.

РУКОВОДСТВО УРАЛОБКОМА ГОРНЯКОВ ОБНОВЛЕНО

МОСКВА. Возвратилась специальная рабочая бригада ЦК союза горняков во главе с председателем союза Смирновым, выяснившим причины прорывов на Урале. Бригадой установлено, что темпы развития Урала, как в рудной, так и угольной промышленности Союза совершенно недостаточны и производственная программа систематически не выполняется. Однако, местные профорганизации горнорабочих и хозяйственники, ссылаясь на «об'ективные» причины, не вели по-большевистски борьбу за выполнение промфинплана. **В результате обследования президиум ЦК горнорабочих постановил снять с работы председателя и ответственного секретаря Уральского обкома горняков. Предположено созвать внеочередной пленум для выборов нового руководства.**

КРОВАВЫЕ СТОЛКНОВЕНИЯ В ПОЛЬШЕ

ВАРШАВА. 2 июля в Шопеницах (Верхняя Силезия) состоялся митинг, созванный комфракцией Верхне-Силезского сейма. Полиция пыталась разогнать митинг. Рабочие дали решительный отпор, забрасывая полицейских камнями. **Полиция дала залп по наступавшей толпе рабочих.** В официальном сообщении говорится, что будто бы полиция стреляла в воздух, а между тем одна из участниц митинга ранена двумя пулями. **В демонстрации участвовало свыше 2 тысяч человек.** Во время атаки полицейских женщины выбегали из домов, держа над головой детей и кричали: «Стреляйте убийцы, да здравствует революция». 80-летний рабочий растоптан лошадьми. Объявлены демонстрации протеста против расстрела демонстрантов в Шопеницах.

АРЕСТ РЕДАКТОРА „АВАНГАРДА" тов. ДЮПОРТО

ПАРИЖ. За призыв солдат к неповиновению приговорены к двум годам тюрьмы и 3000 франков штрафа редактор газеты «Голос Пролетария» КВРЕН и редактор комсомольской газеты «Авангард»—ДЮПОРТО.

30 июня рабочие парижского пригорода в Сен-Дени устроили традиционный массовый летний праздник. К участникам праздника, собравшимся в количестве 30 тысяч рабочих, обратились по радио с речами Дорио и Кашен. Рабочие шумно приветствовали эти выступления коммунистических лидеров.

АМЕРИКА БОИТСЯ СОВЕТСКОЙ КОНКУРЕНЦИИ

ВАШИНГТОН. Министерство земледелия в САСШ в специальном докладе о положении на рынке пшеницы, предсказывает, что в ближайшие годы цены на пшеницу будут низкими, ибо за последние три года вследствие расширения посевной площади и хороших урожаев, были значительно увеличены запасы пшеницы. Останавливаясь на роли СССР в мировом хлебном рынке, в докладе говорит: «До войны Россия вывозила в год 164 миллиона бушелей. Послевоенный экспорт в России был незначительным. Однако, в ближайшее десятилетие **Россия, повидимому, вновь выступит на экспортном рынке мощным конкурентом. Россия имеет огромные, еще не развернутые ресурсы продукции пшеницы.** Советское правительство делает величайшие усилия, чтобы внести в сельское хозяйство новые методы работы, при помощи машин и таким образом, повысит урожайность. «Есть все основания полагать, что в результате этих усилий увеличится экспорт на мировом рынке и появится большие излишки хлеба». Указывая далее, что спрос на пшеницу на мировом рынке уменьшен, доклад предсказывает самую суровую конкуренцию.

КООПЕРАЦИЯ НА НОВОМ ЭТАПЕ

МОСКВА. День кооперации в этом году советская кооперация встречает в новом этапе. Помощь государства, партии и профсоюзов привела к быстрому расцвету кооперативного движения СССР. В последние два года потребкооперация почти удвоила число пайщиков и на 1 июня 1930 года она имеет 44 милл. пайщиков. По городской сети об'единено 14 милл., по сельской 28 милл., в транспорте около 2 милл. Паевые капиталы кооперации достигли 578 милл. руб. против старых 54 милл. на 1 октября 1928 г. Несмотря на рост кооперации доля частника в бюджете рабочего составляет 15 проц. Борясь за повышение реальной зарплаты рабочих, кооперация засеяла в этом году свыше 40 тыс. гектаров огородов и поставила на фермы свыше 50.000 коров. Организованы громадные птицеводные хозяйства и племенные рассадники. К концу года будет действовать 100 механических хлебозаводов. Работают 23 кооперативных фабрик и кухонь.

С ФОТО ПО СВЕРДЛОВСКУ

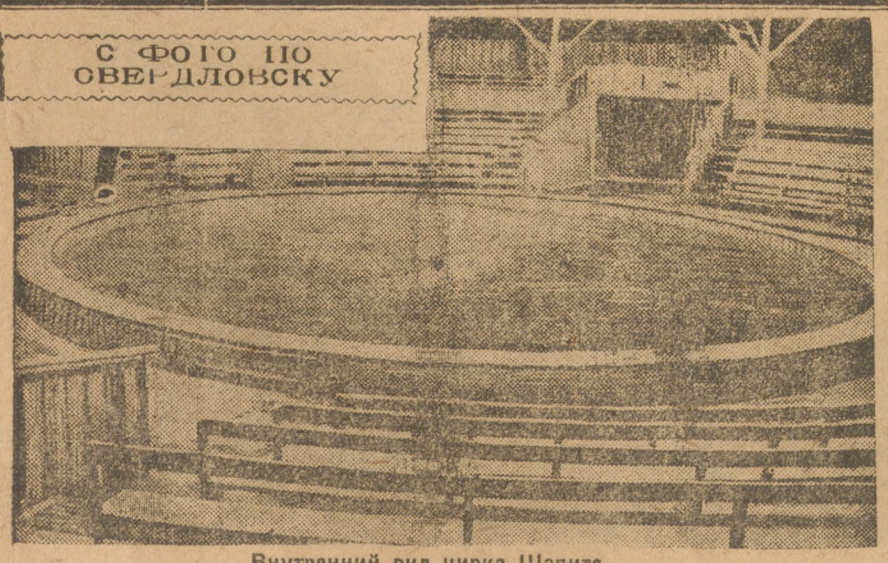

Внутренний вид цирка Шапито.

ВСЕ СИЛЫ НА СЛУЖБУ СТРОИТЕЛЯМ ГИГАНТА МЕТАЛЛУРГИИ

МАГНИТОГОРСК. 5 ИЮЛЯ, В ДЕНЬ ЗАКЛАДКИ СОЦИАЛИСТИЧЕСКОГО ГОРОДА НА МАГНИТОСТРОЕ, КРАСНОЗАВОДСКИЙ ТЕАТР ОТКРЫЛ СВОИ СПЕКТАКЛИ.

«УЧИТЫВАЯ ГРОМАДНОЕ ПОЛИТИКО-ПРОСВЕТИТЕЛЬНОЕ ЗНАЧЕНИЕ ТЕАТРА НА СТРОИТЕЛЬСТВЕ,—ПИШУТ АКТЕРЫ,—МЫ ЗАВЕРЯЕМ ОРГАНИЗАЦИИ УРАЛА В ТОМ, ЧТО ВСЕ СВОИ СИЛЫ ОТДАДИМ НА СЛУЖБУ СТРОИТЕЛЯМ МАГНИТОГОРСКОГО ГИГАНТА».

РАБОТНИКИ КРАСНОЗАВОДСКОГО ТЕАТРА.

С ФОТО ПО СВЕРДЛОВСКУ

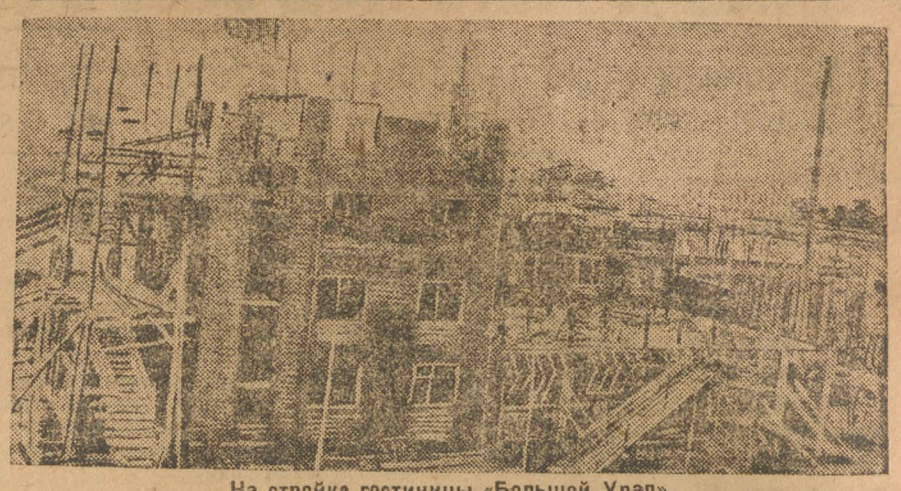

На стройке гостиницы «Большой Урал».

ЧЕРЕЗ 2 ДНЯ ЮБИЛЕЙ „НА СМЕНУ"

КАЖДЫЙ КОМСОМОЛЕЦ подписчик своей газеты

ПРОВЕРЬТЕ КАК ВЫПОЛНЯЕТСЯ ЭТО ПОСТАНОВЛЕНИЕ ОБКОМА ВЛКСМ

Добиться стопроцентного охвата..

На Сухоложском строительстве подготовка к юбилею «На Смену» не развернута совершенно. Ребята не знают об юбилее. Да это и не мудрено. Из всего состава коллектива газету выписывают всего несколько человек.

Однако, это мало трогает «вождей» коллектива. «Нет-так нет»,—говорят они.—Насильно не заставишь. Мы начали распространять—распространили 4 экземпляра «На Смену» и... хорошо. Могли бы и этого не добиться...

Конечно, если так безобразно относиться к распространенческой работе, как отнеслась ячейка Сухоложского строительства, даже таких (!) «результатов» трудно достичь.

Нет необходимости доказывать сухоложцам их ошибки. Они должны осознать их сами и сейчас же, как следует быть развернуть работу по продвижению «На Смену» в массы

ДЕЛО ЯЧЕЕК СДЕЛАТЬ ГАЗЕТУ ЛЮБИМОЙ

На постройке Сухоложского цементного завода есть 200 комсомольцев и около 500 чел. беспартийной молодежи. Но печать тут не прививается. На 700 чел. выписывается около 60 экз. «Комсомольской Правды», 12 экз. «На Смену», 5 экз. «Молодой Колхозник».

Когда ребятам задали вопрос: «Почему не выписываете «На Смену»,—они ответили: «Мы ее не любим».

Но несмотря на это, комсомольский коллектив не мог додуматься провести раз'яснительную работу, потолковать с ребятами ПОЧЕМУ НЕ ЛЮБЯТ, выявить недостатки газеты, наметить мероприятия как их устранить и сделать газету любимой.

И только сейчас, после приезда уполномоченного издательства, эта работа развернулась. Выделены организаторы подписки, созданы ударные бригады по распространению и т. д. И результаты налицо. Подписка увеличивается.

Это доказывает, что сами ячейки ДОЛЖНЫ И МОГУТ сделать «На Смену» самой любимой газетой, самым лучшим товарищем и помощником комсомольца и беспартийного молодого рабочего.

С. И. С.

Бумажные постановления срывают месячник

По проведению месячника газеты «На Смену» Тагильский горрайком ВЛКСМ обязал комсомольские коллективы выделить людей по вербовке подписчиков «На Смену».

Как же протекает работа по распространению газеты?

Инструктивное совещание до сих пор не проведено. В Тагильском заводе выделенный товарищ не знает с чего начать. То же и на Пермской желдороге Гога Высокая не приступила к работе совершенно.

Месячник грозит быть сорванным.

Тагильский райком должен проверять выполнение своих постановлений и наверстать упущенное в июне.

Никаких разверсток не должно быть. **Каждый комсомолец, каждый молодой рабочий должен быть со своей молодежной газетой «На Смену».**

А. Ч.

ГОТОВИМСЯ.

К ЮБИЛЕЮ «НА СМЕНУ» ПРИ КЫШТЫМСКОМ РАЙКОМЕ ВЛКСМ ОРГАНИЗОВАН ШТАБ ЮНКОРОВ. СЕЙЧАС ПРОВОДИТСЯ ОРГАНИЗАЦИЯ БРИГАД, ПОСТОВ И Т. Д. НАМЕЧАЕМ ПРОВЕСТИ СУД НАД ГАЗЕТОЙ.

КЫШТЫМСКИЙ.

ИЗВЕЩЕНИЕ.

Совещание организаторов пропаганды теоретической учебы ячеек и коллективов назначенное на 6 июля, ПЕРЕНОСИТСЯ НА 7 ИЮЛЯ. Совещание состоится в помещении Обкома ВЛКСМ в 6 часов вечера.

ОБКОМОЛ.

Ответственный редактор: А. ФИЛИППОВ.

Профаппарат на чистке

БРИГАДЫ ОДНИ...

Чистка не всколыхнула всю массу профработников

В ближайшие дни заканчивается чистка первой очереди обкомов профсоюзов. Уже прочищены аппараты обкомов **горняков, химиков, металлистов, строителей и нарпита.** Осталось проверить Уралпрофсовет и Дортрофсовк и затем всю группу обкомов второй очереди—совторг служащих, сельхозлесрабочих, рабпрос, медиков и текстилей. Всю эту работу, комиссия по чистке думает закончить к 20 июля.

Прошедшая чистка обкомов важнейших союзов, дала материал, по которому можно судить об отношении профаппарата к чистке. В областных профсоюзных организациях во многом повторилась та же картина, которая наблюдалась еще совсем недавно в трестах и других учреждениях, где проходила чистка. Правда, в обкомах союзов не было открытого, демонстративного «заговора молчания», откровенного противодействия чистке. Наоборот. Все приветствовали приход проверочных рабочих бригад, обещали помощь, клялись развернуть работу и т. д. Но этими устными заявлениями дело и ограничилось.

Небольшую подготовку к чистке провел лишь обком строителей. По крайней мере рабочие строители если и не участвовали активно в чистке, то все же знали о ней.

Остальные обкомы даже и этого не сделали. Они целиком понадеялись на чутье и способность рабочих бригад, но сами ничем не помогли выявить все болезни профсоюзного аппарата.

В результате рабочим бригадам пришлось проводить обследование исключительно собственными силами. Та помощь, которая была обещана в начале, на деле не была оказана ни самими работниками обкомов ни месткомами обкомовских аппаратов.

Насколько слабо было мобилизовано внимание сотрудников вокруг чистки профаппарата видно на примере посещаемости собраний, где обсуждаются результаты обследования обкомов рабочими бригадами и происходит персональная чистка. При чистке обкома горнорабочих присутствовало 70 чел. На собрание, обсуждавшее работу аппарата Уралпрофсовета явилось тридцать человек. Если не считать чистки обкомов металлистов и строителей в остальных профорганизациях дело обстояло таким же образом.

Это вредное недопустимое отношение к чистке комиссия ОблРКИ не сумела преодолеть. **Она не потребовала от общественных организаций, от обкомов, от всей массы профработников решительно стать на путь активного участия в чистке.** В результате—задержка хода чистки

Сперва предполагалось всю работу закончить к 1 июля. Сейчас еще даже не закончена чистка первой очереди обкомов. К 20 июля должна быть прочищена вторая очередь. Остальные десять обкомов оставлены на очередь.

В общем, чистка первых обкомов показывает, что **комиссия могла бы добиться лучших результатов при условии активного участия всей общественности, всей массы профработников, рабочих предприятий в чистке. Этого до сих пор в полной мере не было.**

Р—г.

ЦИРК В СВЕРДЛОВСКЕ

Постройка Свердловского летнего цирка заканчивается. 10 или 12 июля цирк предположено открыть.

Цирк вмещает около 2.500 чел. Центральное управление госцирков перебрасывает на лето в Свердловск своих лучших работников, выступавших зимой в Москве и Ленинграде. Например, в первую программу включены выступления группы ОКЕАНОС (воздушные полеты), заграничных жонглеров БРАМСОН (Германия) и т. д. Дальше намечены выступления нашего советского жонглера, занимающего одно из первых мест в мире МАКСИМИЛЛИАНА ТРУЦЦИ, группы львов укротителя ЭРНЕСТА ШУ (Германия) и других наших и иностранных артистов. В цирке установлены общедоступные цены, льготные талоны со скидкой до 35 проц., и надо расчитывать что цирк, являющийся одним из излюбленных массовых зрелищ будет заполнен организованным рабочим зрителем.

Пермский промышленно-экономический техникум перешел с 15/VI-30 г. в ведение народного комиссариата финансов и переименован в финансово-экономический техникум

Осенний прием на 1-й курс техникума всего в количестве 200 человек будет произведен на 4 специальных отделениях:

1. **Финансовое** — которое будет готовить бухгалтеров сметно-бюджетного дела, инспекторов по бюджету

2. Отделение **промышленного счетоводства**—работников средней квалификации для уральских заводов: счетоводов-калькуляторов, помощников бухгалтеров, инструкторов бухгалтерии, работников ОЭТ и планового отдела.

3. **Сберкассовое** отделение—работников для госсберкасс: бухгалтеров, контролеров, инструкторов, экономистов-плановиков и

4. Отделение **колхозного счетоводства** — работников для колхозов и совхозов: бухгалтеров, инструкторов по учету и отчетности, калькуляторов, экономистов-плановиков.

Срок обучения в техникуме 3 года.

Окончившие полный курс школы-семилетки принимаются на 1-й курс техникума без испытаний, лица с подготовкой ниже семилетки подвергаются приемным испытаниям по русскому языку, обществоведению, географии, математике с элементами графики, физике с элементами химии по специальным программам, установленным Наркомпросом для поступающих в техникумы.

Возраст поступающих должен быть не моложе 15 лет.

Лица, желающие поступить в техникум, должны подать не позднее 15 августа заявление о приеме с приложением следующих документов (по адресу: Пермь, Коммунистическая, 18, Финансово-Экономическому техникуму):

1) Свидетельство о рождении.

2) Подлинный документ об образовании.

3) Свидетельство врача о состоянии здоровья.

4) Документ о социальном положении и стаже поступающего и его родителей (крестьяне—справку о величине уплачиваемого с.-х. налога, работные и служащие—справку о заработке).

5) Об отношении к воинской повинности.

6) Анкету, заверенную надлежащими органами.

Нуждающихся учащихся техникум обеспечивает стипендией и общежитием.

Приемные испытания будут с 22 по 27 августа 1930 года.

Начало занятий 1-го сентября 1930 года.

СВЕРДЛОВСКИЙ Городской Отдел Народного Образования. ДЕТСКАЯ ОКРУЖНАЯ БИБЛИОТЕКА г. Свердловск.

Издание Газетного Издательства Уралоблисполкома. Свердловск, тип. «Гранит», ул. Вайнера, 11. Заказ № 8706. Уралоблит № 2721.