Ежедневная газета рабочей молодежи. Цена № 4 к. Пролетарии всех стран, соединяйтесь!

На Смену!

Орган Уральского областного и Свердловского окружного комитетов ВЛКСМ

Адрес редакции: гор. Свердловск, ул. Вайнера 12. Телеф. №№ 13-23, 16-56. Подписная плата: 3 м.—50 к. 1 г.—6 р.

111 (1166). ЧЕТВЕРГ, 15 МАЯ 1930 ГОДА. ГОД ИЗДАНИЯ X.

ТРАНСПОРТ УГРОЖАЕТ СТРОИТЕЛЬСТВУ

ПЕРМСКАЯ ДОРОГА СНОВА НЕ ВЫПОЛНЯЕТ ЗАДАНИЙ

„Безмолвные свидетели" из комсомольских коллективов

ДАДИМ БОЙ КОСНОСТИ, РУТИНЕ, ВЛАСТИ ВЕДОМСТВЕННЫХ ТРАДИЦИЙ ПРОШЛОГО

В ПОХОД на расхлябанность транспорта

ПЕРМСКАЯ ДОРОГА ИМЕЕТ СОВЕРШЕННО ИСКЛЮЧИТЕЛЬНОЕ ЗНАЧЕНИЕ. ОНА ПРИЗВАНА ОБСЛУЖИВАТЬ БЫСТРО РАЗВИВАЮЩИЙСЯ ИНДУСТРИАЛЬНЫЙ УРАЛ.

ОТ БЕСПЕРЕБОЙНОЙ РАБОТЫ ТРАНСПОРТА БУДЕТ ЗАВИСЕТЬ СВОЕВРЕМЕННОЕ НАЧАЛО И РАЗВЕРТЫВАНИЕ СТРОИТЕЛЬСТВА. ТРАНСПОРТ ПЕРЕБРАСЫВАЕТ И ДОЛЖЕН БУДЕТ ПЕРЕБРОСИТЬ В ТЕКУЩЕМ СТРОИТЕЛЬНОМ СЕЗОНЕ ОГРОМНОЕ КОЛИЧЕСТВО СТРОЙМАТЕРИАЛОВ (КИРПИЧ, ЦЕМЕНТ, ЛЕСОМАТЕРИАЛЫ И Т. Д.).

ПОЛОЖЕНИЕ ОСЛОЖНЯЕТСЯ ЕЩЕ ТЕМ, ЧТО ЖЕЛЕЗНАЯ ДОРОГА ЛОМАЕТ СВОИ ТРАДИЦИИ И В ЛЕТНИЕ МЕСЯЦЫ ДОЛЖНА БУДЕТ РАБОТАТЬ С ИСКЛЮЧИТЕЛЬНОЙ НАГРУЗКОЙ, ТОГДА, КАК ИМЕННО ЛЕТНИЕ МЕСЯЦЫ В РАБОТЕ ЖЕЛЕЗНЫХ ДОРОГ СЧИТАЛИСЬ ВПОЛНЕ «ЗАКОННО» МЕСЯЦАМИ ОСЛАБЛЕНИЯ РАБОТЫ.

ПРОИЗВОДСТВЕННЫЕ ПОКАЗАТЕЛИ ПОСЛЕДНЕГО ВРЕМЕНИ СВИДЕТЕЛЬСТВУЮТ О ЕЩЕ НЕДОСТАТОЧНОЙ РАБОТЕ ВСЕХ ДОРОЖНЫХ ОРГАНИЗАЦИЙ. ПРОРЫВ В РАБОТЕ ПЕРМСКОЙ ДОРОГИ НЕ ЛИКВИДИРОВАН. ИЗМЕРИТЕЛИ И ЗАДАНИЯ НЕДОВЫПОЛНЕНЫ. РАСХЛЯБАННОСТЬ И НИЗКОЕ КАЧЕСТВО ТРУДДИСЦИПЛИНЫ. БОЛЬШОЕ КОЛИЧЕСТВО ПРОИСШЕСТВИЙ ОСТАЮТСЯ ЕЩЕ НА СОВЕСТИ ЖЕЛЕЗНОДОРОЖНИКОВ.

КОМСОМОЛЬСКИЕ КОЛЛЕКТИВЫ В РАБОТЕ ТРАНСПОРТА УЧАСТВУЮТ СЛАБО. СЕЙЧАС ЕСТЬ ЕЩЕ ВРЕМЯ ПОДТЯНУТЬСЯ К КОЛОННЕ ПЕРЕДОВИКОВ РАЗВЕРТЫВАНИЕМ УДАРНИЧЕСТВА, БОРЬБОЙ С ПОТЕРЯМИ, РАЗГИЛЬДЯЙСТВОМ.

МЫ ОБРАЩАЕМСЯ КО ВСЕМ НАШИМ ЮНКОРАМ, ЛЕГКОЙ КАВАЛЕРИИ, КОМСОМОЛЬЦАМ И РАБОЧЕЙ МОЛОДЕЖИ ВЫСТУПИТЬ В ПОХОД ПРОТИВ НЕПОЛАДОК НА ТРАНСПОРТЕ, СОЗДАВАЙТЕ ЮНКОРОВСКИЕ ФОРПОСТЫ НА ТРАНСПОРТЕ И СООБЩАЙТЕ В «НА СМЕНУ» О РАБОТЕ ТРАНСПОРТА, О ПОМОЩИ КОМСОМОЛА ПРОИЗВОДСТВУ.

ТОВАРИЩИ ИЗ ТАГИЛА, ЧУСОВОЙ, ВЕРЕЩАГИНО, КУНГУРА, УФАЛЕЯ, КРАСНОУРАЛЬСКА, ВАШИ УЧАСТКИ ТРАНСПОРТА, ОСОБЕННО СТРАДАЮТ БОЛЬШИМ ЧИСЛОМ ПРОИСШЕСТВИЙ. КОМСОМОЛ УРАЛА ЖДЕТ ОТ ВАС СООБЩЕНИЙ, ЧТО СДЕЛАНО ВАМИ ДЛЯ УЛУЧШЕНИЯ РАБОТЫ ТРАНСПОРТА.

Поправка

В вызове редакция «На Смену» и Обкома ВЛКСМ, опубликованном 14 мая, по техническим причинам не указано, какие комсомольские организации вызываются по разделу: «Комсомол на транспорте». Редакция вызывает следующие организации: Пермь (Шпагинские мастерские), Челябинск, Тагил, Свердловск.

РЕДАКЦИЯ.

ДОРОГА БОЛЬНА ПРОИСШЕСТВИЯМИ

В апреле Пермская железная дорога уменьшив позорные цифры выполнения плана, все же еще значительно отстает от заданных темпов. Происшествия еще как и раньше являются грозным бичем железной дороги. В апреле отмечено на Пермской дороге 380 происшествий. Самое «почетное» место среди цифр происшествий попрежнему остается за порчей паровозов. Таких случаев в апреле было 130, в марте эта цифра достигла 177. Значительная доля случаев приходится на разрыв поездов; число которых в апреле составляло 83, в марте было 113. Медленно снижается цифра столкновений поездов, в марте было отмечено 27 столкновений, в апреле 23. Упорствует и цифра остановок поездов по тем или иным причинам, в марте эта цифра составляла 637, в апреле 503.

Абсолютные цифры апрельской работы дороги дали увеличение. Но все же план перевозки грузов не выполнен на 7,4 процента. Попрежнему дорога страдает от простоев вагонов под погрузкой и выгрузкой.

Помимо самой дороги виновниками этого являются также и тресты. По вине Уралмета, Уралцветмета и Северохима в день в среднем простаивает 300 вагонов. Эти три предприятия заплатили дороге за простои в первом полугодии 566 тыс. рублей штрафу.

Только на 82,5 проц. выполнены задания НКПС по среднесуточному пробегу вагонов. Коммерческая скорость также не достигает заданий. Особенно тревожные цифры дает выполнение плана по перевозкам стройматериалов, который выполнен всего лишь на 55,2 проц. и по перевозкам дров—42,3 проц.

Об'ясняется это главным образом повышением заявок организациями и недостаточной распорядительностью самой дороги. Первые данные майских дней не дают оснований говорить о переломе.

Хуже всего положение, на участках: Красноуральском, Чусовском, Уфалейском, Кунгурском, Верещагинском и Тагильском.

Правление Пермской дороги об'явило кампанию по борьбе с происшествиями. Все комсомольские организации обязаны немедленно подхватить это дело.

К.

Равнодушные «сигнализаторы».

ВКЛЮЧАЙТЕСЬ В БОЛЬШЕВИСТСКИЙ ПОХОД ЗА КАДРЫ!

Сегодня начинается большевистский поход за кадры, массовый общественно-политический смотр состояния подготовки и переподготовки кадров социалистического строительства.

Уральская областная организация комсомола и его орган «На Смену» включается в штурмовые колонны смотра борьбы за кадры, организуя широкие массы рабочей молодежи и пролетарского студенчества на ликвидацию прорывов на этом решающем участке социалистического строительства Урала.

Во время месячника комсомольские организации Урала должны приковать свое внимание на следующих стержневых пунктах:

ВО-ПЕРВЫХ, проверить как выполняются решения Обкома партии и ЦК ВЛКСМ о капитальном строительстве школ ФЗУ и подготовке к осеннему набору.

Имевшееся до сих пор безответственное отношение ряда трестов к этому важнейшему делу должно быть во что бы то ни стало сломлено. Необходимо проверить конкретные планы строительства, постановку производственного и теоретического обучения и руководство практикой в цеху существующих школ, проверить насколько ударничество способствует активизации методов работы школ и насколько школы готовы принять в свои стены новые сотни подростков осеннего набора.

ВО-ВТОРЫХ, проверить массовые практические мероприятия к приему в учебные заведения непосредственно в цехах, строительство учебных зданий и общежитий, ход комплектования, особенно 1500 комсомольцев, проверить сеть курсов подготовки, обратив внимание на мобилизацию новых дополнительных финансовых резервов для их рационального использования и расширения новой сети курсов подготовки.

В-ТРЕТЬИХ, проверить, как идет подготовка выполнения решений партсовещания по народному образованию, о реорганизации старших концентров школ II-й ступени в техникумы и профшколы. Проверить постановку общественно-политического воспитания в школе для еще большего приближения ее к жизни, современности.

В-ЧЕТВЕРТЫХ, проверить, как идет выдвижение новых кадров и их переподготовка особенно из среды молодежи, как заводские организации работают с выдвиженцами: проверить как проводится массовое профтехническое образование в заводах, совхозах и крупных колхозах.

Проблема кадров для колхозной деревни имеет исключительное значение. Коллективизирующаяся деревня пред'являет громадные требования на подготовку квалифицированных мастеров земли и счетных работников в колхозы. Комсомольские организации должны проверить свою работу в области выполнения решений ЦК ВЛКСМ и Наркомпроса о реорганизации ШКМ в школы колхозной молодежи, проверить насколько ШКМ стала подспорьем колхоза, основным цехом колхозоб'единения. Еще не везде принципы работы школ ШКМ, методы преподавания, организация труда и учебы ясны, всем, а нередко являются предметом дискуссий.

Вот далеко неполный перечень тех основных вопросов, на которых нужно сосредоточить внимание в период месячника. Проверка всех видов подготовки и переподготовки кадров должна способствовать скорейшему разрешению этой проблемы, еще большему ускорению темпов подготовки кадров.

Общественные организации и профсоюзы принимали до сих пор недостаточное участие в разрешении этой проблемы.

Месячник должен положить этому конец.

Поворот комсомола лицом к этой задаче должен завершить каждодневное участие комсомола и его кровную заботу о подготовке кадров.

Мы предостерегаем организации от формального отношения к проведению месячника.

Грош цена той организации, которая попытается в период месячника ограничиться каким-либо аппаратным, «кавалерийским» наскоком. Сейчас совершенно недостаточно проникнуться одним сознанием необходимости подготовки кадров, нужно включиться в смотр, принять наиактивнейшее участие в решении крупнейших задач, которых, несомненно, не разрешить одной областной комиссии без широкого участия пролетарской общественности и, в первую голову комсомола.

ТЮМЕНСКИЕ ПРОРЫВЫ

Показатели работы Тюменского железнодорожного узла за первое полугодие сигнализируют срыв. Полугодовое задание тюменцами-железнодорожниками не выполнено. На участке Тюмень—Свердловск резко ухудшился оборот паровозов. Оборот по заданию должен составлять 64 часа. Но на самом деле он достигает 81 часа. Но как ни странно, эти прорывы остаются незамеченными общественностью.

Секретарь тюменского железнодорожного парткоплектива недооценивает настоящее положение.

До сих пор об ударном движении тюменские транспортники слыхали очень мало. На узле нет ни одной ударной бригады. Нет единоначалия.

И—в.

ЖЕЛЕЗНОДОРОЖНОЕ СТРОИТЕЛЬСТВО ПОД УГРОЗОЙ ПРОВАЛА

На Пермской железной дороге за последние годы приходится напрягать все силы, чтобы справиться с сильно возросшими перевозками. В этом году на усиление технического оборудования дороги на увеличение ее пропускной способности должно быть затрачено около 27 миллионов рублей.

Сейчас это **27-миллионное строительство дороги стоит перед опасностью провала.**

Строительство на Пермской дороге сейчас фактически не имеет хозяина. По всей дороге идет реорганизация, упраздняются старые должности цеперинтов, об'единяются прежние «службы». И в пылу перестройки, в горячке забот о работе по-новому, забыли о руководстве строительством. С участков несутся телеграфные вопли, требуют денег на ведение работ, но правление упорно молчит. Сейчас, идет перестройка аппарата управления дороги и не выяснено, кто будет отпускать средства на строительство и на этом основании этим делом не занимаются ни старые дцеперинтыни новые начальники.

Еще хуже с подготовкой к строительству будущего года. Приказ центра еще в январе предлагал начать составление смет на будущее строительство. Правление дороги этот приказ переслало на участки с тем, чтобы в марте были представлены сведения о постройках в 1931 году. Участки приказ выполнили плохо, но никто их за это не одернул и даже теперь нет еще сведений с некоторых участков. Составление строительных смет в самом правлении дороги было поставлено не лучше. В первых числах мая сметы Пермской дороги должны бы уже быть в Москве и обсуждаться в НКПС. Однако сметы до сих пор еще не составлены.

Инженер Орловский, который руководит работой проявил недопустимую волокиту во всем деле, ограничился лишь бумажным руководством и вообще во всему заражен рваческими настроениями. Ему кажется, что правление недостаточно ценит и чересчур скупо оплачивает его работу.

Р.

УКРЕПИМ КОМСОМОЛ ТРАНСПОРТА

Транспорт работает с большими перебоями, 48% поездов следует вне графика, чрезвычайно велико количество происшествий—2.754 за полугодие, совершенно неудовлетворительно состояние паровозного и вагонного парка, качество ремонта паровозов и вагон очень низкое, имеющийся подвижной состав используется нетерпимо скверно, измерители по коммерческой скорости и средне-суточному пробегу паровозов и вагонов, систематически не выполняются. Транспорт не выполняет возрастающих требований по перевозкам топлива и строительных материалов.

Позорная работа транспорта—следствие слабой работы всех организаций на транспорте и в равной мере комсомола.

БЕЗ ПЕРЕСТРОЙКИ, В СТОРОНЕ ОТ ПРОИЗВОДСТВА.

Комсомольские организации транспорта до сих пор не перестроили своей работы в соответствии с задачами, которые пред'являются сейчас к транспорту хозяйством Урала. Организации ВЛКСМ—челябинская, тагильская, чусовская, прошли мимо прорывов на транспорте, не мобилизовали активность рабочей молодежи на выполнение производственных заданий, не организовали борьбы с рвачеством, с вредительством на производстве. Большинство организаций совершенно неудовлетворительно работает над поднятием и укреплением трудовой дисциплины.

РЕШЕНИЯ ОБКОМА ЗАБЫТЫ.

Все это явилось следствием того, что руководство окружных комитетов в частности Свердловского, Тагильского, Челябинского, Пермского работой комсомола на транспорте, явно неудовлетворительны. Ни одна транспортная организация не выполнила решений февральского пленума Обкома, о проведении массовой самопроверки хозяйственной работы и готовности транспорта к весенним перевозкам.

Газета «На Смену» неоднократно обращала внимание на слабость комсомольской работы на транспорте, но эти сигналы не были учтены.

Сейчас со всей решительностью необходимо поставить вопрос об укреплении работы комсомола на транспорте.

Решение бюро Обкома обязало комсомольские организации транспорта, обеспечить немедленный перелом в работе транспорта.

Для этого необходимо организовать активность комсомольских масс и рабочей молодежи на полное использование внутренних ресурсов транспорта, на максимальное сокращение непроизводительных простоев паровозов и вагонов, на 100% выполнение расписания, доведение процента больных вагонов и паровозов до установленной НКПС нормы, на улучшение качества ремонта.

Перечень этих задач, есть программа боевых операций комсомольских организаций в борьбе за ликвидацию прорыва на транспорте.

ДАДИМ БОЙ СТИХИИ.

Бич транспорта—происшествия. Нужно добиться того, чтобы ни одно происшествие не осталось без обсуждения на комсомольских собраниях.

Нужно правильно расставить комсомольские силы на основных участках производства. Транспортные ячейки своей практической работой обязаны помочь партийным и профорганизациям в кратчайший срок поднять трудовую дисциплину на транспорте, сосредоточить огонь на борьбе с рвачеством, разгильдяйством, прогулами, пьянством на производстве.

Практическая деятельность каждой организации КСМ должна быть направлена на повышение пропускной способности узлов, станций, рациональное использование подвижного состава, своевременную разгрузку вагонов и т. д.

Решить эти задачи транспортные организации ВЛКСМ смогут широким развертыванием социалистического соревнования. Метод социалистического соревнования нужно переносить на наиболее консервативные в этом отношении участки транспорта (движение, поездные бригады и т. д.).

ВООРУЖИМСЯ ПЛАНОМ.

Комсомольские организации должны вплотную подойти к работе плановых отделов, т. к. их неудовлетворительная работа в значительной мере усугубляет прорывы на транспорте.

До сих пор транспортные организации очень мало уделяли внимания подготовке кадров. В то время, как транспорт испытывает острый недостаток квалифицированной рабочей силы, очень высок процент текучести рабочих. Нужно сейчас же проработать мероприятия о дальнейшем расширении сети школ ФЗУ и об осеннем наборе.

Комсомольские организации транспорта значительно ослабили свое внимание вопросам экономической работы, среди рабочей молодежи. Бюро Обкомола предложило усилить внимание экономическим и бытовым запросам рабочей молодежи. Недооценка этой работы должна получить отпор.

НА ПОМОЩЬ ПРОФСОЮЗАМ.

Профсоюз железнодорожников очень медленно поворачивается лицом к производству. Это ясно показывает неудовлетворительную работу транспорта. Комсомольские организации своей практической работой обязаны помочь профорганизации, быстрее выполнить лозунг: «Профсоюзы лицом к производству».

Н. МОРЖЕРИН.

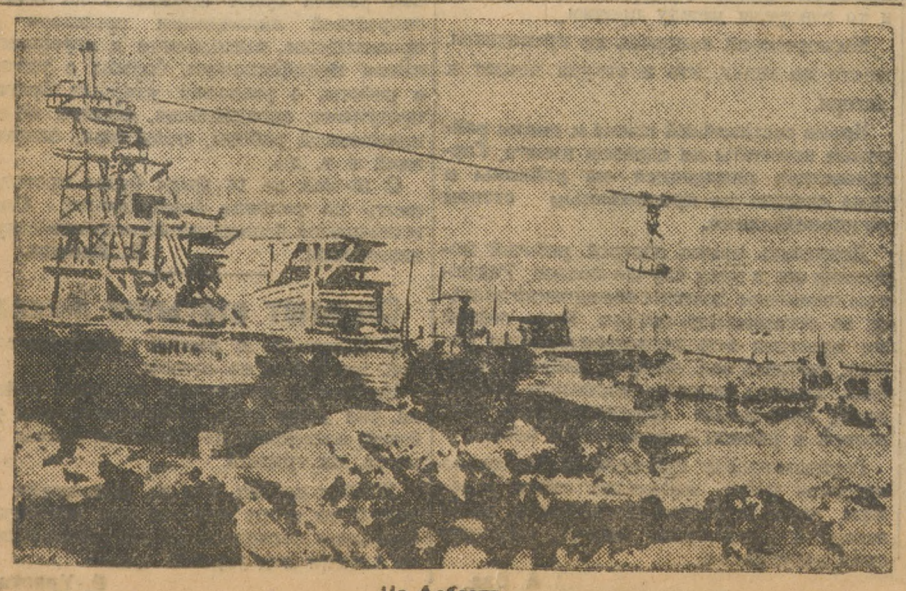

На Асбесте.

ЗЛАТОУСТ

Ученица ФЗУ знакомится со станком.

О ХОДЕ ВЕСЕННЕГО СЕВА

Постановление бюро Уралобкома и президиума ОблКК совместно с членами Обкома, ОблКК и областным активом от 12 мая 1930 года

Правильная последовательная политика ЦК обеспечила бурный рост колхозного движения. Начавшаяся посевная кампания в Уральской области и практическая работа на поле свидетельствуют, что в существующих колхозах растет внутриколхозная трудовая дисциплина, растет трудовой энтузиазм масс и стремление их к выполнению и перевыполнению плановых заданий. Отлив из колхозов заменяется обратным притоком.

На данном этапе по Уралу уже закрепилось в колхозах 30 проц. всех крестьянских хозяйств. В дальнейшем задачей каждого колхоза является неустанная пропаганда словом и делом за об'единение в колхозы бедноты и середняков. **«Борьба за колеблющиеся элементы колхозов является теперь одной из самых насущнейших задач колхозного движения».**

Активное участие крестьянских масс в успешном проведении весеннего сева и под'ем новой волны вступления бедняцко-середняцких масс в колхозы не закреплен организационными мероприятиями и усилением массовой работы со стороны партийных, советских и других организаций. Нередки случаи, когда колхозы стремятся отгородиться от окружающего населения и зачастую не принимают бедняков и середняков в члены колхоза.

Партийные и советские организации, на ряду с кампанией за посев в колхозах, слабо развернули организационно-массовую работу по усилению притока бедняцко-середняцких масс в колхозы. Недооценка организационно-массовой работы, зачастую используется кулацкими и антисоветскими элементами в борьбе против коллективизации, против колхозов, против посевной кампании. Колхозы должны являться не только примером лучшей агротехнической постановки в своем хозяйстве, но они должны также быть организаторами неколлективизированных бедняцко-середняцких масс в деревне и оказывать им всемерную помощь.

Партийные и советские организации должны стремиться к успешному проведению весенней посевной кампании и к полному выполнению посевного плана не только в колхозах, но и среди единоличных крестьянских хозяйств.

Партийные и советские организации в деревне должны ясно осознать, что основной причиной ошибок в предыдущее время являлось недостаточное развертывание массовой работы и попытки административными приемами и методами разрешить задачи реконструкции и коллективизации сельского хозяйства.

Перегибы и отступления от совершенно правильной политики партии в деле коллективизации провели на практике к нарушению принципа добровольности к бюрократическому декретированию колхозного движения. В ряде случаев, зачастую допускались антисередняцкие перегибы и извращения, которые вызывали недовольства и вели к ослаблению и подрыву коллективизации и социалистического строительства.

Об'единенный декабрьский пленум Уралобкома и ОблКК, отмечая, что «имея уже теперь коллективизированными свыше 30 проц. крестьянских хозяйств области, при чем, округа (Ирбитский, Тюменский и Пермский) охвачены коллективизацией свыше 60 проц. хозяйств, что на много превышает намеченные пятилетним планом размеры коллективизации» постановил: «Задачи, поставленные в области обобществления, **требуют со стороны всех партийных, советских, кооперативных, профессиональных организаций такого развертывания массовой работы,** которая обеспечила бы в весенний период коллективизацию 60 проц. бедняцко-середняцких хозяйств с тем, чтобы общий процент коллективизации к концу года был доведен не меньше, чем до 80 проц. от общего количества хозяйств области, в эту весеннюю посевную кампанию перевести на сплошную коллективизацию следующие округа: Ирбитский, Тюменский, Пермский, Сарапульский, Шадринский, Челябинский, Курганский и Ишимский с доведением охвата крупными колхозами до 88 проц. всего коллективизированного населения и переходом не меньше 134 районов на сплошную коллективизацию, об'единив в них до 90 проц. бедняцко-середняцких хозяйств» (постановление пленума, раздел 1, параграф 3-й).

Это решение пленума, вынесенное до постановления ЦК партии от 6 января 30 г. о темпах коллективизации, без достаточного учета и проверки действительного состояния колхозного движения на местах, является ошибочным и идущим вразрез с последующим постановлением ЦК от 6 января 30 года о темпах коллективизации. В последующих постановлениях и директивах Обкома постановление декабрьского пленума было исправлено и неоднократно подчеркивалась недопустимость применения административных мер при коллективизации.

По вопросу о стремлении мест к организации крупных колхозов Уралобком в своем постановлении от 21 февраля 30 года указал:

«В настоящий момент, в период подготовки к весеннему севу необходимо установление таких организационных форм с.-х. артели и коммуны в районах сплошной коллективизации, которые обеспечили бы максимальное использование и развитие хозяйственной инициативы колхозов, способствовали бы усилению руководства ими и подготовили бы планомерный переход к высшим формам коллективизации с большим масштабом. Стремление к организации крупных колхозов с централизованным хозяйственным руководством на целый административный район без предварительной работы по организационно-хозяйственному укреплению колхозов, на данной стадии развития колхозного движения может парализовать самодеятельность и хозяйственную инициативу колхозных масс». (Постановление бюро Обкома от 21 февраля 30 г. § 9).

В телеграмме Обкома от 1 марта 30 г. Уралобком указывает:

«Материалы мест говорят о целом ряде безобразий и извращений политики партии, слабости партийного руководства работой советов и других организаций в области коллективизации, что создает недовольство, раздражение крестьянства и угрожает срывом коллективизации и посевной кампании».

«Производится обобществление имущества личного пользования, не имеющего производственного значения и на этой почве недопустимые и безобразные обыски».. «Вопреки желанию населения коллективизируется весь мелкий скот и даже домашняя птица». И далее было указано, что применяются «недопустимые административные методы в организации крупных в целом ряде районов сложных колхозов с централизованным управлением независимо от условий и желания населения»... «Вместо усиления массовой работы среди крестьянства, проявляется нетерпимое отношение к единоличникам, нечуткое отношение к середняку» (телеграмма Обкома от 1-го марта 30 года).

Несмотря на эти дополнительные указания Уралобкома, упомянутое решение декабрьского об'единенного пленума Обкома и ОблКК сыграло свою отрицательную роль в декретировании экономически и организационно необоснованных крупных колхозов и неправильно ориентировало парторганизацию к форсированию сплошной коллективизации.

Допущенные ошибки и перегибы со всею остротой и необходимостью выдвигают задачу усиления борьбы с перегибами, оппортунизмом, левыми рецидивами, кулацким влиянием, за коллективизацию, за успешное проведение сева, за укрепление союза бедноты с середняком против капиталистических элементов.

Решительная борьба с перегибами, безобразиями, своевременность реализирования Уралобкома на ошибки и промахи местных парторганизаций, являвшихся нарушением политики партии, директив ЦК—**обеспечили успехи в области коллективизации, подготовку и начало весеннего сева почти во всех округах области.** В Зауральских округах, южных округах Предуралья сев в полном разгаре. Совхозы, колхозы и индивидуальные хозяйства семенным материалом обеспечены в пределах посевного плана. С.-х. машины и орудия имеются в достаточном количестве. Метеорологические условия благоприятствуют посевной кампании.

В настоящее время задачей партийных, советских и кооперативных организаций является практическое проведение сева и полное выполнение посевного плана. Сельско-хозяйственные машины и орудия должны быть использованы с максимальной рациональностью, семенной материал должен быть полностью использован для посева. При чем, особое внимание должно быть сосредоточено на полном и рациональном использовании тягловой силы, необходимо широко развернуть супряги, соцсоревнование, не только между колхозами и совхозами, но и между отдельными группами посевщиков.

Каждый день отдыха, каждый деревенский праздник должен быть на время сева превращен в субботник. Необходимо шире развернуть работу по организации субботников на полях весеннего сева широко привлечь к этой работе профсоюзы, комсомол, колхозы, совхозы и всю крестьянскую массу. Субботники должны явиться одной из лучших форм помощи бедноте и маломощным середнякам, должны способствовать воспитанию широких масс, внедряя навыки коллективного труда.

Совхозы и колхозы своей образцовой постановкой хозяйства и работой в колхозе, организованностью, дисциплинированностью, повседневным внимательным отношением к нуждам бедноты и середняков должны стать примером, организующей силой и завоевать авторитет среди окружающей неколлективизированной бедняцко-середняцкой массы деревни.

Совхозы и колхозы по окончании своего сева должны имеющиеся у них трактора, конную силу и с.-х. инвентарь бросить на помощь в посеве бедняцко-середняцким хозяйствам.

Печать должна шире вести освещение борьбы за коллективизацию, за выполнение планов посевкампании, широко популяризируя постановление ЦК партии о льготах для колхозов и индивидуальных хозяйств.

Посевной фронт должен быть в настоящее время главнейшим участком, на котором должно быть сосредоточено внимание партийных, советских и общественных организаций и печати.

Учитывая крайнюю нужду в продовольствии, особенно в недородных округах, поручить фракции Облика **отпустить 30 тыс. центн. пшеницы** на продовольствие нуждающимся членам колхозов и индивидуальным бедняцким и маломощным середняцким хозяйствам; отпустить **к ранее отпущенным 500.000 центн. дополнительно на пересев, погибшие озими 24 тыс. центн. гречи, 15 тыс. центн. ячменя и проса 2 тыс. центн.** Отпущенные семена в порядке государственной помощи колхозам и бедняцко-середняцким крестьянским хозяйствам выдать полностью в кредит с возвратом натурой по снятии нового урожая. Обязать партийные, советские и колхозно-кооперативные организации принять все меры к перепашке и засеву погибшей озими. Имеющиеся случаи неурегулированности взаимоотношений между колхозами и единоличниками о землепользовании, а также с возвратом имущества выбывшим из колхозов хозяйствам должны быть районными организациями немедленно устранены.

Целиком и полностью одобряя ленинскую политику Центрального Комитета партии, бюро Уралобкома и президиума ОблКК совместно с областным активом, призывает партийную организацию Урала на борьбу за проведение решений ЦК, на защиту генеральной линии партии.

Решительно развертывая большевистскую самокритику, непримиримо разоблачать и вести решительную борьбу со всякими попытками использовать борьбу с перегибами, как якобы отступление от линии партии и намеченных темпов коллективизации, а равно и всякими попытками панического опускания рук перед трудностями социалистического строительства и ослаблению борьбы с кулаком, такой же решительный отпор должен быть дан попыткам, исходящим из враждебного лагеря и направленным к подрыву доверия генеральной линии партии, дискредитации руководства и ослаблению единства и сплоченности парторганизации.

В условиях развернутого социалистического строительства и наступления на капиталистические элементы города и деревни главнейшей опасностью остается опасность правых оппортунистических шатаний. Используя ошибки и прорывы в работе отдельных партийных организаций, правые оппортунисты и троцкисты пытаются опорочить правильность генеральной линии партии и тянут партию назад к свертыванию темпов индустриализации страны, к фактическому отказу от лозунга коллективизации и ликвидации — на основе сплошной коллективизации—кулачества, как класса.

Решительная борьба на два фронта с правооппортунистическими настроениями и «левыми» антисередняцкими шатаниями и загибами, играющими на-руку правому уклону, является центральной задачей порядка дня.

Уральская партийная организация, развертывая большевистскую самокритику, сплачивая свои силы вокруг Центрального Комитета партии, обеспечит дружную поддержку Уралобкому в его борьбе за правильное и последовательное проведение линии партии и об'единенными, сплоченными рядами придет к X областной партконференции и к 16-му партийному с'езду.

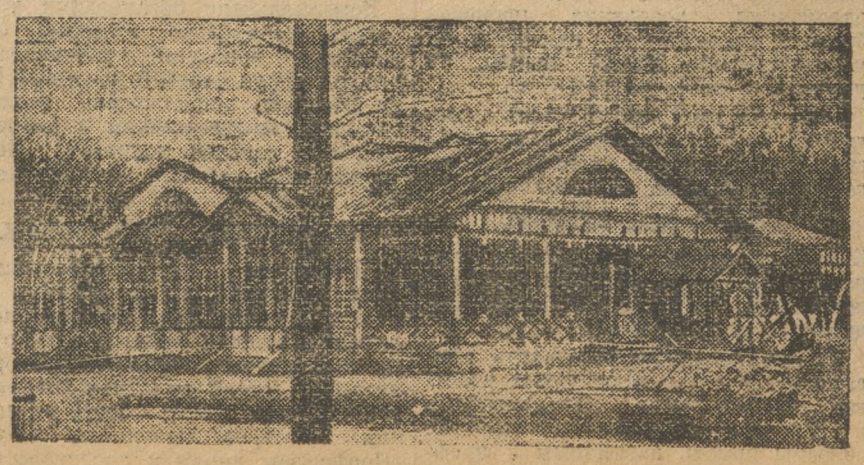

В шарташских домах отдыха идет подготовка к лету.

МОБИЛИЗУЕМ ЛЕТО НА СЛУЖБУ РЕКОНСТРУКЦИИ

Летней зарядкой повысим качество работы зимой

УЧАСТВУЙТЕ В ОБСУЖДЕНИИ

Первые сведения говорят о том, что подготовка к лету идет слабо. Лето «выпало» из поля зрения комсомольских коллективов. Сейчас в некоторых организациях чувствуется настроение, что участие в производственной работе исключает какую-либо другую работу.

Сейчас же следует сказать, что помимо всего прочего, правильно организованный отдых повысит качество работы на производстве, производительность труда. Поэтому сейчас, наоборот, усложнились задачи организации летней работы. Наконец, лучшей постановки летней работы требует повысившаяся активность масс, ее культурный рост. Условия непрерывного производства тоже ставят и требуют от организатора лета большей инициативы и уменья.

Чтобы по-настоящему организовать и провести лето, нужно немедленно начать подготовительную работу. Время не терпит. Мы обращаемся ко всем комсомольцам и рабочей молодежи принять участие в обсуждении.

ОРГАНИЗУЕМ ЛЕТО

Приближаются летние дни. Летняя работа прошлых лет носила характер чисто культурного развлечения. Социалистическая стройка, борьба за выполнение пятилетки сейчас являются повседневной работой комсомольской организации. Летняя работа не должна ослабить наших темпов, она должна стражать и политические и производственные задачи сегодняшнего дня.

Каждая экскурсия, прогулка, гулянье должны носить характер пропаганды производственных вопросов. Планы летней работы нужно наметить сейчас же, провести хорошую подготовку к каждому мероприятию, чтобы оно не срывалось из-за нашей неорганизованности. Необходимо организовать гармонистов, балалаечников, плясунов, запевал, декламаторов., физкультурников, ремонтировать инвентарь—мячи, городки, крокеты, ружья и др.

Нужно провести краткосрочные курсы семинарии затейников - организаторов летней работы.

Как же мы будем проводить лето?

Ячейки должны уделить особое внимание молодежи горячих цехов. Здесь следует отдых молодежи поставить более организованно.

Хорошо было бы добиться, чтобы отпуска были группами (но не в ущерб производству).

Для молодежных групп организовать экскурсии в центральные города—Москву, Ленинград, на Кавказ, по Уралу, на лодках по уральским рекам.

Далее ячейки своевременно покупают, снимают дачи на летний сезон в окрестностях своего города, округа. Дача воспитывает в молодом рабочем коллективные навыки и представляет легкий переход к бытовым коммунам.

Также нужна организация отпускников и в городе, на заводе.

КАК РАБОТАТЬ.

Мы должны максимально использовать воду, солнце и воздух. Мы ставим перед собой задачу большой **оздоровительной** работы.

Физкультура должна найти широкое развитие. Задача физкультурорганизаций сделать физкультуру массовой, а не рекордсменской.

До сих пор в садах мы зачастую имеем неорганизованность и халтуру. В садах мы должны создать юношеские секции. Необходимо добиться одного дня в пятидневку, когда сад предоставлялся бы молодежи. «Гигантские шаги», лапта, городки, стрелковые тиры, шахматы, шашки, волей-бол, теннис, крокет, радио, библиотечки, живые газеты, кино—все это должно быть в саду.

Каждая прогулка в лес должна носить целевой характер. Подготовка к прогулкам должна быть своевременна. Не обязательно ходить собирать цветочки, и ничего не делать. Здесь должна быть музыка, физкультура, книги, беседы, песни.

Непрерывная неделя на производстве затрудняет возможность массовых прогулок в лес, но это не значит, что эти прогулки не нужны. Ячейкам нужно учесть, кто когда свободен, и организовывать прогулки группами, об'единяясь с разными предприятиями города.

Постановление декабрьского пленума ЦК ВЛКСМ о военном обучении комсомольцев проводится в жизнь плохо. Настоящее лето мы должны использовать в целях военной учебы. Каждый парень, девушка в это лето должны научиться меткой стрельбе—это конкретная задача каждого из нас. Необходимо провести 2—3 «боя» окружных организаций.

Колоссальное строительство наших заводов, рационализация производства, развитие социалистического соревнования—все это только внутри каждого завода, предприятия. Опыт работы необходимо передать друг другу. Поэтому следует организовать экскурсии на заводы.

Интересно заняться вопросами краеведения. У нас есть большие неисследованные богатства Урала. Ячейки завязывают связь с бюро краеведения, которое дает группе любителей задания и помощь по исследованию.

Наши театры, кино используются индивидуально, редко коллективно.

Вечера гармонистов, балалаечников и т. д., вечера литературы, молодых писателей, все это можно провести и в закрытом театре и на открытой летней сцене.

НЕ ОСЛАБЛЯТЬ УЧЕБУ.

Лето не должно ослабить и учебу. Учеба должна быть каждый день, этого требует культурная революция.

Антирелигиозная работа не заключается только в проведении докладов о несуществовании бога, она заключается в раз'яснении молодежи материализма, а отсюда следует создание астрономических, естественных, исторических кружков, кружков молодых радистов и т. д.

Реконструкция народного хозяйства требует квалифицированных рабочих, Мы хотим догнать и перегнать передовые страны в технике, а без знаний мы этого сделать не сможем, поэтому один день технической учебы должен входить в план наших работ.

Лето должны встретить мы организованно.

КУЗНЕЦКАЯ.

О летней работе забыли

Ни в одной ячейке комсомола в. Очер до сих пор не прорабатывался вопрос о летней работе. Райком комсомола указаний по ячейкам не дал.

Многие комсомольцы пьянствуют.

С. Тель.

Используйте заброшенные сады

Послать всю рабочую молодежь в дома отдыха и лагеря невозможно. Нужно максимально использовать все «зеленые места» для организации отдыха.

За городом у фабрики «Стеклограф» и «Прогресс» есть заброшенный сад. Кроме коз и коров там правда бывают люди с корзинами пива. Здесь же у сада пруд пивзавода, можно устраивать прогулки на лодках. При школе милиции также есть сад.

Я предлагаю — привести в порядок сад при школе милиции и организовать детплощадку, очистить сад при ф-ке «Стеклограф», построить там тир, летнюю сцену, площадку для городков, волей-бол и др., купить лодки и организовать водную станцию при пивзаводе, очистить и привести в порядок площадку для футбола у пивзавода.

Луч.

СОЗДАДИМ ЛАГЕРЯ РАБОЧЕЙ МОЛОДЕЖИ

Нам нужно серьезно задуматься над формами летней оздоровительной работы. Удовлетворить всех курортно-санаторным лечением и домами отдыха не представляется никакой возможности. **Самой распространенной формой массово-оздоровительной работы среди рабочей молодежи являются лагеря рабочей молодежи.**

Комсомол города уже имеет опыт организации лагерей рабочей молодежи, который полностью оправдывает средства и достигает своей цели. Лагеря рабочей молодежи проводимые в прошлом году дали хорошие показатели.

По примеру прошлого года, горорганизации и нынче предполагают провести лагеря рабочей молодежи. Лагеря рассчитывают пропустить **1000 человек** с пребыванием в лагере 14 дней.

Это говорят в райкомах. На местах,—на ВИЗ'е, на Ленинке, в тяге и др. об этом еще ничего не знают.

К лагерям надо готовиться,—необходимо собрать средства с организаций, (а они составляют приличную сумму в 10—12 тыс. руб.) и провести подготовительную работу. Место для лагерей не выбрано, ни о каком оборудовании, а без него лагерь существовать не может, нигде кроме райкома не разговаривали, да и то говорили между прочим.

Медицинский контроль не проводится, никто не знает, кто и откуда поедет в лагеря.

Кроме составлений плана и сметы районные комитеты не сделали ничего. Горздравотдел понадеялся на райкомы и тоже следует по проложенным стопам ничегонеделания.

Допустить срыва лагерей рабочей молодежи ни в коем случае нельзя. Районные комитеты должны **немедленно** взяться за организацию лагеря. Надо сейчас же провести всю подготовительную работу, выбрать зав. лагерем, **собрать средства.** Ячейки должны поставить вопрос перед молодежью предприятий и дать заявки в райком о количестве мест.

Горздравотделу провести обследование здоровья ребят, желающих ехать в лагеря, помочь райкомам выбрать место лагеря и обеспечить лагерь медицинским персоналом.

А. Сад.

Виз готовится к лету

На ВИЗ'е началась подготовка к летней работе под лозунгом: «Вся оздоровительная работа будет проходить на основе скорейшей ликвидации прорывов на производстве, выполнения и перевыполнения промфинплана, борьбы с уходом с работы, с развалом ударных бригад, прогулами, опозданиями, отказом от общественной работы, пьянством, симулянцией и т. д.».

С 15 мая по 15 июня будет проведен смотр по технике безопасности. Сюда включаются беседы по обращению с противогазами.

В. Захаров.

Срывают открытие лагеря

В Кыштыме к летней оздоровительной кампании не готовы.

Комиссия, выбранная на бюро райкома для устройства лагеря-санатория рабочей молодежи, не имеет ни сметы, ни места, ни средств.

Ячейки до сих пор не выполнили заданий по сбору средств для санатория. Открытие лагеря-санатория назначенное на 1 июня под угрозой срыва.

В.-Уралец.

КОЛОНИАЛЬНЫЙ ВОСТОК ВОССТАЕТ.

ПРАВИТЕЛЬСТВЕННЫЕ ВОИСКА ПЕРЕХОДЯТ НА СТОРОНУ ОТРЯДОВ ЧУ-ДЕ

ШАНХАЙ. Газета «Сун Вень-бао» сообщает из Хэнани, что «коммунисты проявляют активность, не встречая сопротивления, ибо правительственные войска переброшены в Гуанси. Город за городом переходят в руки коммунистов, всюду устанавливающих свой режим». Китайская печать Хэнани рисует грандиозную картину движения, охватившего не менее 25 уездов. За последние дни коммунисты завладели многими городами, где установлена советская власть. Возобновилась активность коммунистов на острове Хайнан, особенно в городах Хойхоу, Кюнгчоу (главный город острова), где введено военное положение. Телеграфные столбы и провода на протяжении многих миль разрушены коммунистами.

В городе Донянг коммунисты напали на гарнизон. При столкновениях убито много солдат. Власти округа охвачены паникой. В районе Сватоу восстало 6 тысяч солдат, посланных на борьбу с Красной армией Чу-Де. Часть правительственных войск перешла на сторону Чу-Де. Движение на севере провинции Гуанси усиливается. Много городов и поселков жестоко пострадали от крестьянских восстаний. Некоторые города совершенно разрушены. Движение здесь развивается на почве неурожая, дороговизны, отсутствия риса. Голодные крестьяне ворвались в Сян, разрушили рисовые склады, распределяя рис по деревням. Полиция убила и ранила десятки крестьян.

УОЛЛЕН РАЗОБЛАЧЕН

Антисоветские фальшивки изготовлены в Нью-Йорке

ВАШИНГТОН. Депутат республиканской партии Лагардия, выступая в палате представителей, заявил, что **документы представленные начальником нью-йоркской полиции Уолленом, —фальшивки.** Лагардия настаивает, чтобы иммиграционный комитет палаты снова вызвал Уоллена в качестве свидетеля и потребовал от него представления подлинных документов. Лагардия предъявил палате письмо владельца нью-йоркской типографии Ватнера. Ватнер сообщает в письме, что он печатал по заказу неизвестного русского бланки, в тексте которых содержится слово «Коминтерн» **Ватнер подчеркивает, что изготовленные в его типографии бланки похожи на те, на которых напечатаны** «документы» Уолена. Лагардия указал, что редакции вечерней газеты «Нью-Йорк Ивнинг График» после сравнения бланков Ватнера с «документами» Уоллена не стоило никакого труда установить, что документы Уоллена без сомнения являются фальшивками. Лагардия далее сказал, что редактор «Нью-Йорк Ивнинг График» обратился к Уоллену с просьбой разрешить ему сравнить бланки, представленные Ватнером с оригиналами документов. Уолен отклонил просьбу редактора.

Начальник милиции явился в иммиграционный комитет только с фотоснимками документов. Никто,—заявил Лагардия,—насколько мне известно, не видел еще оригиналов документов Уоллена. Депутат штата Огайо Дженкинс—член иммиграционного комитета палаты—заявил, что комитет охотно произведет сравнение. Депутат Сабат —член комиссии внутреннего распорядка палаты—заявил, что документы Уоллена должны быть представлены его комиссии, в которой в настоящее время обсуждается резолюция, предусматривающая тщательное расследование деятельности коммунистов в САСШ. Лагардия показал бланки Ватнера и фотоснимки «документов» Уолена председателю комиссии внутреннего распорядка Снелю, который, очевидно, в связи с этим, вопреки ожиданиям, не внес в палату резолюции комиссии с предложением о расследовании коммунистической деятельности в САСШ.

1 мая в Берлине

Рабочий с плакатом: «Революционная борьба за 7-часовой рабочий день, повышение зарплаты, против рационализации».

ИТАЛИЯ ТОРГУЕТСЯ С ФРАНЦИЕЙ

Гендерсон в роли посредника

ЖЕНЕВА. Представителям печати Гендерсон подтвердил, что он предложил Гранди и Бриану свое посредничество во франко-итальянских переговорах о морских вооружениях. Гендерсон заявил, что английское правительство сделает все возможное, чтобы обеспечить успех франко-итальянских переговоров. В кругах итальянской делегации официозно заявляют, что Италия в качестве «максимальной уступки» готова отказаться от гарантированного ей вашингтонским соглашением 1922 года паритета с Францией по категории судов водоизмещением выше 10.000 тонн, однако, не отступит от требования паритета с французским флотом по подводным лодкам и крейсерам водоизмещением до 10 тысяч тонн другими категориями. Известно, что Италия и Франция не придают крейсерам свыше 10.000 тонн значения для своей политики в Средиземном море. Поэтому «уступчивость» Италии, разумеется, лишена всякого практического значения и является только маневром, расчитанным на завоевание симпатий английского посредника. В кругах французской делегации заявляют, что Франция ни в коем случае не может согласиться на «чудовищный» паритет с Италией при нежелании Англии и других заинтересованных держав гарантировать «безопасность», равновесие морских сил в Средиземном море специальным договором.

ПОВСТАНЦЫ В ИНДИИ НАСТУПАЮТ

ЛОНДОН. В течение последней недели в северо-западной пограничной провинции происходили серьезные события. Повстанческое движение в деревнях вдоль границы продолжает нарастать. Армии Хаджи и его сына со стороны территории племени туранкзай двигаются по направлению к Пешевару 10 мая части Хаджи находились уже в 20 милях от города. Ультиматум индийского правительства был вызван именно движением отрядов Хаджи. Положение в деревнях пограничной провинции вызвало **оживление революционного движения в городах.**

ЛОНДОН, 13. Положение в Шолапуре тревожное. По сообщению «Дейль Мейль» **Шолапур опять находится в руках повстанцев.** Вечерние газеты сообщают, что войска подвергаются в городе нападениям из-за угла

Численность индийской армии составляет 270 тысяч человек, не считая полицейских сил, вдвое превышающих состав армии. Командные должности находятся в руках англичан. В армию, предназначенную для поддержания порядка внутри страны, входят 27 индийских и британских пехотных батальонов, английский кавалерийский полк 38 индийских эскадронов. На случай мобилизации к этой армии прибавляются 30000 вспомогательных войск.

ЛОНДОН. Орган компартии «Дэйли Уоркер» сообщает, что на-днях в лондонских доках производилась погрузка пулеметов на пароходы для отправки в Индию. Докеры случайно обнаружили эту погрузку и на митинге выразили **резкий протест против погрузки оружия, предназначенного для подавления революционных рабочих в Индии.**

Компартия организовала во многих городах массовые демонстрации бастующих рабочих шерстяной промышленности в знак солидарности с революционными рабочими Индии.

Эстафета в честь XVI партс'езда

МОСКВА. ВСФК ЦИК СССР организует в честь 16 с'езда ВКП (б) всесоюзную звездную автомотвелоэстафету. Эстафета направится в Москву из Архангельска — Ленинграда—Минска—Одессы — Тифлиса—Свердловска—Сталинграда — Севастополя. Финиш эстафеты состоится в Москве на стадионе Динамо в последние дни заседаний партийного с'езда.

Основная идея эстафеты—передача коллективного рапорта 16 партс'езду от имени физкультурных организаций Советского Союза. На пути следования эстафете будут переданы рапорты фабрик и заводов с конкретными результатами социалистической реконструкции народного хозяйства, выполнения пятилетки. На обратном пути участники эстафеты передадут ответ рапортующим предприятиям и об'яснят решения партийного с'езда. Основной кадр эстафетных команд—велосипедисты.

Брэдфордские шерстяники вступают в компартию

ЛОНДОН. На специальном заседании брэдфордского окружкома компартии Поллит огласил меморандум политбюро компартии, излагающий непосредственные задачи, стоящие перед компартией в Иоркшире. В меморандуме предлагается популяризировать лозунг «революционного рабочего правительства самым отчетливым образом раз'яснять массам наступательный характер борьбы и необходимость добиваться семичасового рабочего дня. Меморандум подчеркивает далее необходимость образования комитетов на предприятиях и усиления вербовочной кампании.

120 бастующих шерстяников вступило в компартию, 60 в комсомол и 400 примкнуло к движению меньшинства.

ХЛЕБНАЯ КООПЕРАЦИЯ—ЕДИНЫЙ ЗАГОТОВИТЕЛЬ

ПОСТАНОВЛЕНИЕ СНК СССР О ХЛЕБОЗАГОТОВКАХ 1930—31 ГОДА.

МОСКВА. Совнарком СССР постановил организовать хлебозаготовки в 1930-31 году на следующих основаниях:

Единым заготовителем хлеба является хлебная кооперация.

Хлебоцентр должен быть преобразован во всесоюзный центр хлебной кооперации.

Для укрепления хлебной кооперации потребительская кооперация и Союзхлеб должны передать ей свой технический аппарат и складское хозяйство.

Союзхлеб сосредоточивает у себя весь заготовляемый хлеб и распоряжается им. Хлебная кооперация на основе договора с Союзхлебом сдает ему весь заготовляемый ею хлеб. Совхозы сдают хлеб непосредственно Союзхлебу. Союзхлеб собирает гарнцевый сбор по всему Союзу ССР.

В связи с тем, что весь заготовляемый хлеб поступает в Союзхлеб, у него должны быть сосредоточены все пристанские и пристанционные хлебные элеваторы, а также товарные мельницы. На тех пристанских и пристанционных складах, которые являются одновременно пунктами ссыпки хлеба, приемка хлеба у крестьян и колхозов и расплата за хлеб производится сельхозкооперацией.

На ряду с заготовками товарного хлеба на хлебную кооперацию возлагается сбор семенных страховых фондов. Хлебная кооперация обязана немедленно по реализации урожая собрать в общественные амбары все семенные страховые фонды в таком размере, чтобы полностью обеспечить семенами расширение озимых яровых посевных площадей в 1930-31 году, намеченное в контрольных цифрах.

КРЕПИМ ОБОРОНУ СССР

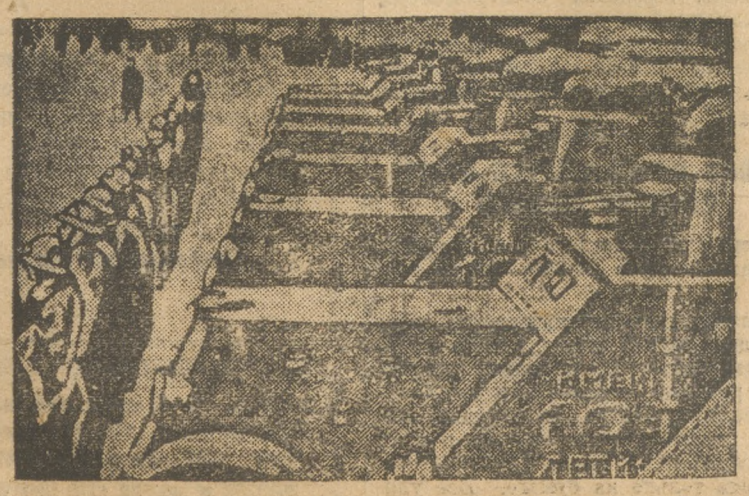

2 мая в Москве ЦК союза транспортников и ЦС Осоавиаима передали РВС автоброневики построенные на средства, собранные от субботника, проведенного транспортниками.

ЗАБЫЛИ ИНТЕРЕСЫ МОЛОДЕЖИ

Поворот лицом к производству не означает ликвидации массово-экономической работы. Подтянуть отстающий участок

За последнее время комсомольская организация Урала вела большую работу по развертыванию соревнования, борьбе за выполнение промфинпланов, за поднятие трудовой дисциплины, за увеличение производительности труда и т. д.

В этой области мы имеем чрезвычайно много достижений. Но на ряду с этим мы сильно ослабили нашу массовую экономическую работу среди рабочей молодежи. Занимаясь соцсоревнованием, ликвидацией прорывов, поднятием производительности труда, улучшением трудовой дисциплины, мы подчас забывали работу по охране труда рабочей молодежи, по организации отдыха, быта, культразвлечений, повышению зарплаты и т. д.

Лучше всего это подтвердилось на последнем совещании заведующих экономсекторами окружкомов комсомола при обкоме ВЛКСМ, где вопрос о массовой экономической работе был поставлен в конце совещания, в порядке «переклички» округов о состоянии этой работы на местах.

ИЗ-ЗА КУРСОВ НЕ ОТКРОЕМ САНАТОРИЯ.

Коростелев из Златоустовского ОК ВЛКСМ в своем выступлении говорит:

— В нашем округе массовая экономическая работа еще не перестроена. Мы за последнее время увлеклись борьбой за количественные показатели, не ведем почти никакой работы за качественное выполнение наших промфинпланов и оставляем забытой экономически-защитную работу среди рабочей молодежи. Классовые враги, используя эту слабость, сейчас начинают трезвонить, что соцсоревнование — это эксплоатация и т. д.

В результате нашей слабой работы в Миньярском заводе подростки на горячих работах еще остаются в ночной смене.

С оздоровительной работой у нас скверно. Процент заболеваний среди рабочей молодежи слишком высок. Надо принять меры очень жесткие для устранения этих недостатков. В этом году мы хотим открыть санаторий для рабочей молодежи, но дачи, которые должны быть под санаторием, заняты под курсы. Сколько мы ни разговаривали об этом с партийным комитетом — ничего не выходит.

При организации бытовых коммун мы встретились с трудностью — с жилищным кризисом. Сейчас мы проводим организацию коммун только с таким расчетом, чтобы коммуна организовалась в тех домах, где живет группа молодежи, решившая вступить в коммуну.

ПОХОД ПРОТИВ ПРЕДСТАВИТЕЛЕЙ КОМСОМОЛА В ПРОФСОЮЗАХ.

— В нашем округе хозяйственники и профработники,—сказал тов. Петров (Тагил)—снова об'явили поход против представителей комсомола в профсоюзах. В Надеждинске им это удалось. Представителя молодежи в фабком не выбрали.

— Сейчас, что бы только ни сделалось на производстве плохого, сразу начинают показывать пальцем на комсомол — это они виноваты, говорят хозяйственники профработникам и т. д.

Вопросами экономической защиты рабочей молодежи мы занимаемся мало. Такие вопросы, как изучение, чем живет рабочий парень, как у него подтянута зарплата, как организован отдых—все это выпало из поля зрения наших ячеек на производстве.

Работа по защите экономических интересов батрацкой и бедняцкой молодежи стоит в стороне от общего строительства в деревне. Особенно скверно положение в Петрокаменском районе.

«В БЫТУ РЕВОЛЮЦИИ НЕТ»..

— Мы на производстве шпарим хорошо, но в быту революции нет,—утверждает тов. Степанов (Челябинск). Когда рабочие ребята выступают перед профработниками с законным требованием об экономической защите своих интересов, их называют рвачами, говоря — время ли сейчас заниматься экономической работой, дайте нам производственные показатели (?). Для того, чтобы в этой работе добиться перелома, мы провели об'единенное заседание бюро ОК ВЛКСМ и окрпрофбюро, где договорились «об едином фронте», написали письмо, но результатов от этого еще не имеем.

— В вопросах производственной работы мы все время напирали на количественные показатели. Сейчас надо взяться за качество. За последнее время мы организовали, по опыту ВИЗ'а и Электросилы, борьбу с потерями на производстве.

— На деньги, отпущенные обкому ВЛКСМ на оздоровительную работу, надо, не распыляя, организовать областной санаторий рабочей молодежи.

— С ростом организации в нашем округе дело обстоит плохо. Взрослые ребята в комсомол не идут. Все это в формах и методах работы комсомольских ячеек. Мы до сих пор не научились удовлетворять запросы взрослой рабочей молодежи.

В ДЕРЕВНЕ — ОСОБЕННО ПЛОХО.

Тов. Соколов (Шадринск) останавливаясь на массово-экономической работе в деревне говорит:

— Несмотря на то, что в нашем округе большая часть крестьянской молодежи, мы работали больше всего с незначительной кучкой рабочей молодежи, которая есть на наших предприятиях.

Работы среди батрацкой и бедняцкой молодежи мы проводим мало. Защиты экономических интересов батрака в артелях и колхозах мы не ведем. Сейчас батрак не знает, за что он работает. В колхозах иногда не дают батраку даже на членские взносы. Они выбывают из союза или бегут в город.

Оздоровительной работой среди батраков мы совсем не занимаемся. А положение, которое мы имеем со здоровьем батраков, заставляет бить тревогу. Мы провели медицинский осмотр в Багарякском районе среди 509 батраков, оказалось, что 57,54 проц. из этого числа требуют курортно-санаторного лечения...

«НЕТ ОФИЦИАЛЬНЫХ ДОКУМЕНТОВ»

Тов. Новиков (Пермь) добавляет:

— Экономическо-правовая работа в нашем округе в загоне. Бронь не заполнена. Рабочее время не нормируется. Инспекция труда допускает работать до 15 лет на производстве. Есть случаи, когда 14-летние ребята работающие по 8—9 часов, получают всего 10 руб. в месяц. С такими фактами мы встретились в Юговском районе, в кустарной промышленности. В райкоме комсомола этого района, говорят:—Брехня это, там не официальных документов.

Как мы ни боремся против индивидуального ученичества все же оно у нас

«Груз» забытый второпях.

еще крепко застряло в системе производственного обучения. Подростки индивидуального ученичества по 2 года сидят на одном разряде. Обучение идет без программы. Ученики не прикреплены к мастерам. Таких беспризорных учеников в нашем округе насчитывается свыше 400 человек.

— Еще хуже обстоит дело с продвижением на квалифицированную работу взрослой рабочей молодежи. Раньше у нас существовало хотя бригадное обучение взрослого юношества. Тогда мы добивались перехода из разряда в разряд рабочего парня. А сейчас этого нет. Лучшие ударники очень слабо продвигаются на квалифицированную работу. Скверно дело с переростками-безработными. Если парню исполнилось 17 лет, то его не принимают ни на производство, ни в ФЗУ. Мы сейчас практикуем договора о сверх броне и стараемся эту категорию людей захватить такой формой производственной учебы.

— Наши представители профсоюзов используются в большинстве случаев на профработе, а работы с молодежью не ведут.

Сердюков (Ирбит) и Аксенов (Ишим) в своем выступлении рассказывают:

— С организацией труда в колхозах плохо. Не столько крестьянский парень работает, сколько он ходит в поисках полевода или животновода. При такой постановке дела культурной массовой работы не организуешь.

— Подростки в колхозах эксплоатируются. В Ильинском районе 8, 10 лет снимают из школы и заставляют пасти скот.

— Бытовая работа среди колхозников поставлена из рук вон плохо.

В этом году мы слишком мало дрались во время колдоговорной кампании за защиту экономических интересов рабочей молодежи.

Тов. Гайдаков (обком ВЛКСМ) считает что:

— Представители в профсоюзах должны остаться. Постановление обкома ВЛКСМ и письмо ЦК ВЛКСМ о совместной работе с профсоюзами мы не выполнили.

Работники профорганизаций вешают сейчас на комсомол собак, которых мы вешали на них в прошлом. **С этим надо покончить и надо взяться за действительно совместную работу с профсоюзами.**

— Собрание рабочей молодежи мы собирать вправе. Там, где этой работы мы не ведем, рабочая молодежь идет мимо комсомольского коллектива в фабком и партийную ячейку.

— Очередными задачами, или вернее участками, на которых мы должны развернуть сейчас самую энергичную работу, должна стать оздоровительная работа, борьба за квалификацию молодежи, за выполнение законодательства о труде молодежи, подготовка к конференциям кустарной молодежи и культурно-бытовая работа.

А. БЕЛ.

СМОТР ОБЩЕСТВЕННОГО ПИТАНИЯ

БЮРОКРАТИЗМ ИЛИ ВРЕДИТЕЛЬСТВО?

ЦЕННЕЙШИЕ ПРЕДЛОЖЕНИЯ РАБОЧИХ ТЛЕЮТ В ПАПКАХ ЦЕРАБКОПА

Мобилизуйте массы на борьбу за выполнение предложений

ШИРЕ ФРОНТ БОРЬБЫ

Ни для кого не новость, что ценнейшие предложения рабочих по улучшению общественного питания, снижению себестоимости обедов, сокращению очередей и т. п. подолгу маринуются в бюрократических бумажных складах бюрократов из Церабкопа.

Не новость также и то, что благодаря этому мы имеем не повышение, а частично снижение реальной зарплаты рабочего, что в корне не вяжется с постановлением ЦК ВКП (б).

Не так давно «На Смену» выдвигала вопрос о необходимости организации широкого рабочего контроля над проведением в жизнь предложений рабочих.

Однако, до сего времени этот вопрос не подхвачен общественностью. Он не нашел должного отражения в работе рабочих бригад и комиссий по смотру питания.

Сегодня мы еще раз обращаемся ко всей рабочей молодежи с предложением принять живейшее участие в борьбе за действенность предложений рабочих, в борьбе с бюрократами, маринующими эти предложения и под разными соусами откладывающими проведение их в жизнь.

Мы должны добиться улучшения общественного питания. Мы должны, развернув еще шире фронт самокритики, пойти в решительное наступление на волокитчиков, бюрократов и вредителей общественого питания, тормозящих дело снижения стоимости питания и тем самым срывающих выполнение директивы ЦК ВКП (б) о повышении реальной зарплаты рабочих на 12 процентов.

МАРИНУЮТСЯ ПРЕДЛОЖЕНИЯ РАБОЧИХ

На столе, запрокинутом пустыми тарелками, стаканами с недопитым чаем, полотенцами корками хлеба—небольшая, тщательно заполненная кривым почерком анкета.

Первый вопрос: «Как улучшить качество обедов и снизить их стоимость?».

Ответ размашист. Он (потому ли, что вопрос самый больной) захватывает место почти всей первой страницы, вытесняя другие вопросы. Но тем не менее, мы полностью воспроизводим его здесь, на страницах газеты.

«В лавке нет мяса, круп. Не всегда есть овощи. Но все же жена готовит вкусно. Обед на всю семью (6 чел.) обходится 60—70 коп.

Почему так получается?

А потому, что раз она (жена) чистит картошку для супа, **так чистит хорошо.** Потом также хорошо промывает ее, овощи и мясо (когда оно есть). При варке несколько раз попробует: солон ли, хорош ли, чего нехватает.

А что в столовке? В супе чуть ли не дрова плавают. Гарнир ко 2-му блюду никогда не доваривается. В рыбе попадаются не вытащенные внутренности и т. д. Зря только тратят деньги! Продукты хорошие, такие, какие наши жены сейчас не получают, а делается из них дрянь. Разве так можно?!».

И дальше (на последующие вопросы анкеты) он развивает мысль—«как нужно».

«Нужно научиться из плохого делать хорошее. Для этого нужно подобрать квалифицированных кулинаров (их нет, нужно подготовить).

Если суп картофельный, то не нужно валить в него крупы и делать из него жидкую кашу с картошкой. Это невкусно и кроме того, удорожает стоимость. Нужно чище промывать продукты, больше прибавлять овощей, тогда кушанье вкуснее и сытнее.

Но все это можно достигнуть только при разгрузке столовой. Нельзя оставить так, чтобы столовая, расчитанная на 800 обедов, кормила 5—6 тыс. человек. Нужно открыть еще хотя бы одну столовую для взрослых и одну для детей»...

Это одна, оставшаяся на столе анкета, заполненная рабочим В.-Уфалейского завода, **случайно** попала нам в руки. **Не случайно** мы просмотрели еще десятки анкет, заполненных рабочими этого же завода. Почти все они говорят о том же. Почти во всех их рабочие требуют открытия столовой, которая разгрузит первую, сократит очереди и в той и в другой и тем самым улучшит качество обедов. **Во всех анкетах имеются конкретные предложения, как улучшить качество, снизить стоимость, ликвидировать очереди, разнообразить меню и т. д.**

С того дня, когда нам привелось просмотреть анкеты уфалейцев, прошел ровно месяц. Однако, несмотря на этот довольно большой промежуток времени, **ни одно из предложений рабочих не проведено в жизнь.**

Попрежнему обеды готовятся плохо. Попрежнему в «повестке дня» суп, каша, компот; компот, каша, суп. Попрежнему на столах красуются пруды грязной посуды; а у входной двери и кассы длинные, шумные «хвосты» прогоняющихся рабочих.

Спрашивается: для чего было распространять анкеты? Для того, чтобы учесть мнение и предложения рабочих и по ним строить работу столовых, или прочитать анкеты и спрятать их в бездонные ящики бюрократических столов ЦРК?

Ждем ответа.

В ПОДВАЛ БЮРОКРАТИЗМА

Пускай постоит—обеды будут.

В СВЕРДЛОВСКЕ БУДЕТ ЦИРК

Вопрос о постройке цирка в Свердловске обсуждался уже несколько лет подряд. Но... безрезультатно. Горсовет категорически отказывался дать разрешение на постройку временного помещения.

В апреле 1930 года этот вопрос снова был поставлен пролетарской общественностью Свердловска. Но горсовет опять вынес ничем необоснованное решение: **«Постройку не разрешать».**

И только сейчас, после нового решительного вмешательства в это дело общественности, в частности печати «НА СМЕНУ» вопрос о постройке временного помещения цирка Шапито разрешен в положительную сторону.

Цирк, вместимостью в 3 тыс. человек, будет строиться на Хлебной площади. Открытие его предполагается 3-го июля.

А. Ц.

ЧИСТКА ПРОФАППАРАТА

ЧИСТКА НАЧАЛАСЬ

ДАДИМ БОЙ НЕПОВОРОТЛИВОСТИ ПРОФАППАРАТА

Сегодня начинается чистка областных профсоюзных организаций: Уралпрофсовета, обкомов металлистов, горняков, химиков, нарпит, строителей и Дорпрофсожа. Это—первая очередь профсоюзных организаций проходящих чистку.

В проверке работы профсоюзов примет участие 150 человек рабочих студентов-тысячников, низовых профработников.

Чистка профаппарата начинается с опозданием. Областкомы не сумели организовать массы на участие в чистке, достаточно подготовиться к приходу проверочных бригад. Комиссия по чистке семь раз собирала представителей обкомов, пока их удалось заставить начать подготовку к чистке. Один этот факт показывает, что аппарат профсоюзов крайне неповоротлив, не умеет быстро откликаться и выполнять важнейшие задания. Беспомощность обкомов привела к тому, что на огромном большинстве предприятий рабочие до самых последних дней не знали о том, что предстоит чистка профаппарата. В самих обкомах еще не создана обстановка обеспечивающая наибольший успех чистки. Кое-что делают и готовятся лишь смотровые комиссии, но и они не выполнили своих задач—предварительной проверки работы аппарата. Остальные сотрудники сохраняют безразличное спокойствие и чистке ничем не помогли.

Работа бригад начнется в условиях плохой подготовки. Надо обеспечить бригадам возможность глубже вникнуть в работу и преодолеть бездеятельность профаппарата.

„ГОЛОВОТЯПЫ ОТ ПИТАНИЯ"

ТАГИЛ СТАВИТ РЕКОРДЫ.

Безобразная постановка общественного питания с каждым днем смотра выявляется все больше. Десятки столовых и кооперативных организаций Урала более или менее успешно конкурируют между собой на едва ли почетное звание «головотяпов от питания».

В этом соревновании **рекорды побивает Тагил,** все решительней вырывающий на первое место среди срывающих общественное питание.

В Тагиле есть столовая кооперативного об'единения инвалидов **«Красный Урал».** Порядки в ней поистине образцовые. На такие мелочи, как вековая пыль на полу и на столах, грязные лоскуты и малопривлекательные тарелки, никто даже внимания не обращает. В этой замечательной столовой интересно другое. В ней вы можете просидеть час, два и больше в тщетном ожидании подозрительного обеда—и все без толку. Об'ясняется это очень просто. Предприимчивые кооператоры в погоне за деньгой сократили всех посудниц и уборщиц и четырем официанткам приходится не только бегать ,высунув язык от стола к столу, но и убирать посуду, самим мыть ее, разливать обеды и т. д.

При такой нагрузке естественно, что производительность официантов, по вычислениям опытных людей, колеблется в пределах от десяти до двадцати обедов в час. Это пожалуй, не преувеличено, практика полностью подтверждает правильность этих вычислений.

Уже одной такой «организации труда» достаточно для того, чтобы причислить тагильских «инвалидов» к лику головотяпов. Однако, им этого мало. На-днях они изобрели новый трюк.

Впервые этот трюк был применен 13 мая.

Вначале все шло как будто по порядку, если вообще можно назвать порядком трехчасовое ожидание в очередях. Но... пробило 4 часа. Официантки заявили, что их смена кончена и ушли. Второй смены не было. Посетители сидели и по обыкновению ждали. Наивные люди! Они и не подозревали даже, что мудрые хозяйственники всех тех, кто должен был работать во вторую смену... отправили в отпуск!

Очереди росли. Смены не было. Заведующего тоже не было. Предчувствуя скандалы, он ушел, предусмотрительно захватив с собой жалобную книгу...

Может быть тагильская комиссия по смотру общественного питания займется этой оригинальной столовой?! Может быть она поставит кое-где вопрос о том, что таких изобретательных людей, как в «Красном Урале» полагается не только снимать с работы, но и пожалуй, отдавать под суд?!

Г. П.

Организуются 3 экскурсии в Москву

УралОНО и Экскурсбаза Наркомпроса организуют 3 массовых экскурсии учащихся школ II ступени Урала в Москву.

Экскурсии отправляются из Свердловска 11 июня, из Челябинска 13—15 июня и Перми 13—15 июля. В состав каждой экскурсии включаются ребята 6—7 округов. Стоимость проезда, питания и обслуживание ребят в Москве—45 рублей. Часть средств выделяют комсоды школ.

УралОНО в письме, разосланном отделам ОНО, указывает, что в состав экскурсантов должно входить не менее 75 проц. детей рабочих, батраков и колхозников.

В Москве делегаты пробудут 6 дней; за это время посетят мавзолей Ленина, музеи, театры и несколько производственных предприятий.

Свердловск в кольце лесных пожаров

За последние дни в окрестностях Свердловска участились случаи лесных пожаров. Вчера пожарами была охвачена большая площадь лесных массивов в районе Шарташа и Московского тракта. Лесной пожар происходящий на Конном полуострове грозит безопасности работы городской электростанции, расположенной на этом полуострове.

Вчера в 6-м часу вечера по просьбе Горсовета самолетом «Добролета» обследована площадь, охваченная лесными пожарами.

Гороно не готовится к месячнику кадров

Ничего практического в проведении месячника кадров Гороно еще не сделано.

В планах значится проведение смотра существующей сети курсов профтехобразования. Организации комбинатов рабочего образования на Уралмашинострое, ВИЗ'е, ж. д. узле, Ленинке, южной части города и т. д. и организация штаба руководства. Все пока только на бумаге. Все увязывается и подписывается, а месячник ждет.

Бр. Зап.

С фото по Свердловску

17 мая открывается сад профсоюзов. На снимке: красят лавочки.

ЧИСТКА СОВАППАРАТА

У НАС ПЫЛ ХОРОШИХ ОБЕЩАНИЙ

Равнодушие организаций играет на руку чужакам

Рабочие бригады, помогающие комиссии по чистке аппарата правления Пермской дороги, работают уже больше двух недель. Они успели уже познакомиться с делами, узнать людей и вытащить на свет целый ряд безобразных волокитных дел, отдельных бюрократов и старых чиновников, окруживших себя родственниками. Но все успехи достигнуты исключительно силами самих бригад, почти без всякой помощи со стороны.

За все время с начала чистки ни один партиец или комсомолец добровольно не пришел и не предложил свою помощь чистке. То же самое можно сказать о профсоюзах. Они тоже оставили без внимания рабочие бригады. Бюро ИТС обещало выделить 11 специалистов в помощь бригадам, но оно осталось только обещанием. Между тем, нужда в специалистах для участия в чистке, сейчас больше чем раньше. Бригадам нужно помочь сделать выводы из обследования обобщить весь собранный материал, но этой, крайне нужной, помощи нет. Специалистов приходится ловить в коридорах и усиленно просить забежать на минутку, помочь...

Интерес к чистке, желание помочь комиссии, в правлении дороги встретить сейчас трудно. Ящики для заявлений пустуют и кто-то неизвестный упорно срывает с них плакаты, призывающие участвовать в чистке.

Зато начинают проявлять активность и поднимают голову всякие чуждые элементы, сидящие в правлении дороги. Комиссия по чистке получила несколько анонимных писем, полных угроз, бешеной ругани и злобных выпадов. Один такой гражданин пишет:

«На выдвиженцах, комсомольцах и партийных выскочках далеко не уедете. Если честных людей вычистят, всему транспорту будет крышка».

Дальше автор начинает убеждать комиссию по чистке, что **«добрый человек в комиссию не пойдет, стыдно ему позорным делом заниматься. Работали люди мирно, спокойно вы сами сделали так, что у них руки опустились. Три четверти народа ждут со дня на день, что их выгонят со службы. Лучше бы вам не конфузить себя чисткачи. Есть лишние люди, так сократите их по-благородному, на биржу пошлите, а не выгоняйте, не выбрасывайте порядочных людей».**

Письмо пересыпано ругательствами по адресу комиссии и подписано «Совершенно посторонний».

Все это чистейшая ложь. Автор письма не—«совершенно посторонний». Он сидит в одной из комнат правления дороги, с грустью вспоминает «старые времена» и дрожит как бы его не разоблачила комиссия по чистке. Он боится, втихомолку ругается и пишет анонимные письма комиссии.

Сам по себе факт посылки анонимных писем не имеет большого значения. Никого запугать, убедить отказаться от чистки, такие письма не могут. Но анонимки показывают, что в правлении дороги сидят люди сохранившие жгучую ненависть к советской власти. Ждать от них хорошей работы, четкой постановки работы транспорта, конечно, нельзя. Этих людей надо выгнать из правления дороги. Но разоблачить чужаков, тех кто прячется за псевдонимами «совершенно посторонних», можно только при условии широкого участия в чистке соваппарата всех сил советской общественности. Однако этого-то участия нет. Бездеятельность и равнодушие к чистке играет на руку чуждым элементам. Это нам нужно помнить.

Р.

Первая стальная ласточка

С 15 мая открывается ежедневное воздушно-почтовое сообщение Москва—Иркутск через Свердловск. Самолеты на Москву будут отправляться в 6 час. 10 мин. утра, на Иркутск 12—20 мин. по московскому времени.

Сегодня в 11 час. 55 мин. из Москвы прилетает первый почтовый самолет.

Извещения

16 мая в 6 час вечера в помещении Горсовета (комната № 5), городская особая комиссия по л/б. созывает собрание всех просвещенцев, выделенных и уже работающих на методработе по л/б.

15-го мая, в 6 час. вечера в Обкоме партии (зал заседаний) созывается совещание по составлению детской пятилетки.

Приглашаются пионерработники города, педагоги и плановики УралОНО.

16 мая 30 года в 6 часов вечера в помещении РК созывается совещание организаторов пропаганды и учебы.

Повестка дня:

1) непрерывный учебный год политшкол;

2) юбилей «Комсомольской Правды»;

3) туризм.

Всем секретарям ячеек обеспечить явку своих организаторов пропаганды.

Зав. отд. пропаганды 2-го РК ВЛКСМ.

ВЫПУСК НЕКРАСОВСКОЙ

11 мая состоялся торжественный выпуск учащихся-уклонников Некрасовской школы.

Девятые группы учащихся стройными шеренгами подошли к заданию Уралобкома партии.

Короткий рапорт:

«Рост соц. строительства в городе и деревне поставил перед нами задачу скорейшей подготовки кадров. С этой задачей справились. **Школа дает стране 41 коллектор, 23 магнитометриста для геолого-разведочных работ, 8 метеорологов для колхозов, 30 педагогов и 19 инструкторов физкультуры»...**

Тов. **Кабанов** в своем ответном слове на рапорт пожелал уходящим со школьной скамьи к жизни ребятам у себя на местах, в колхозах и заводах так же проводить свою работу, как они это делали в школе.

А. Цвет.

Ответственный редактор А. ФИЛИППОВ.

18 мая, в 7 часов вечера, в помещении клуба пищевиков Обком ВЛКСМ и редакция «На Смену» созывают совещание о летней массово-оздоровительной работе. Присутствие представителей культсекторов профсоюзов, горздрава, горсовета, сектора культпропаганды РК ВКП (б) и ВЛКСМ, бюро краеведения, инструкторов и членов бюро Ф. К., представителей комсомола в профсоюзах, представителей клубов и садов и ячейкового комсомольского актива обязательно.

Приглашаются все желающие.

Обком ВЛКСМ.
Редакция «На Смену».

Сегодня, в 6 часов вечера, в помещении редакции газеты «На Смену» (ул. Вайнера, 12) созывается совещание представителей исполбюро УПИ, УКУ, УИТ, Техникума ВИЗ'а, легкой кавалерии производственных ячеек ВЛКСМ и бригад «На Смену», по вопросу проведения месячника борьбы за кадры.

Издание Газетного Издательства Уралобисполкома. Свердловск, тип. «Гранит» ул. Вайнера, № 11. Заказ № 8978 Уралоблит № 2676.