Орган Уральского обкома ВКП(б) и Уральского обкома ВЛКСМ — Ударная молодежь

Цена № 4 к.

Пролетарии всех стран, соединяйтесь!

На Смену!

ОРГАН УРАЛЬСКОГО ОБЛАСТНОГО и СВЕРДЛОВСКОГО ОКРУЖНОГО КОМИТЕТОВ ВЛКСМ

Адрес редакции: гор. Свердловск, ул. Вайнера 12. Телеф. №№ 1-23, 16-

ПОДПИСНАЯ ПЛАТА

№ 91 (1146). СУББОТА, 19 АПРЕЛЯ 1930 ГОДА. ГОД ИЗДАНИЯ X

ПАМЯТКА ЮНКОРУ

О ЧЕМ ПИСАТЬ?

1. Опыт ударных бригад и коллективов.
2. Перестройка лицом к хозстроительству.
3. Выполнение решения пленума обкома об ударности.
4. Рост организации и работа с внесоюзной молодежью.
5. Подготовка к строительному сезону.

ОТПОР МРАКОБЕСАМ ВСЕХ МАСТЕЙ

Успехи социалистического строительства на всех его участках вызывают бешеное сопротивление всех наших классовых врагов. Особенно сейчас, когда мы приступили на базе сплошной коллективизации к ликвидации кулачества, как класса, когда мы взялись за окончательное выкорчевывание корней капитализма в стране, мы имеем наибольшее обострение классовой борьбы. Индустриализация страны и коллективизация деревни несут гибель всем темным силам, косности и мракобесию. Вот почему единым фронтом против победного строительства социализма выступает кулак и нэпман, буржуазный интеллигент-вредитель, поп и сектант. Они чувствуют, что последняя почва уходит из под их ног и поэтому всю силу своей звериной ненависти они отдают на то, чтобы повернуть наше развитие вспять, затормозить ход социалистического строительства.

Не случайно, что мы имеем усиление вредительства в народном хозяйстве и усиление антисоветской деятельности. Не случайно, что среди различных контрреволюционных групп активнейшими участниками являются церковники. Не случайно, что часто под покровом религиозных служений, под прикрытием поповских одеяний за дымовой завесой ладана и религиозных проповедей исподволь ведется подрывная работа. Наиболее наглядным примером в этом отношении является работа «Союза освобождения Украины», где теплая компания интеллигентов, церковников, бывших белобандитов и украинских самостийников вела свое контрреволюционое дело, оптом и в розницу распродавая Украину в обмен на ожидаемую помощь в борьбе против совласти.

Все эти факты, как никогда говорят о классовой сущности религии, о том, что религия всегда была оплотом эксплоататоров, надежнейшим орудием угнетения трудящихся масс.

Наконец, эту классовую требуху религии до конца вскрывает и тот волчий вой, который подняла католическая церковь во главе с папой римским по поводу, так называемых, «преследований религии» в СССР. Уже со всей очевидностью доказано по чьей указке папа римский добивается «крестового похода» против страны строящегося социализма. Не для защиты ежечасно продаваемой «веры христовой» подняли бешеный вой шакалы папы римского. Только желание перегрызть горло пролетарской диктатуре, только желание получить в свое нераздельное владение «паству христианскую» только желание угодить хозяину — денежному мешку воодушевляет папские легионы в их грязном деле.

Но так же неуклонно как мы строим социалистическую промышленность, как проводим коллективизацию хозяйства, так же беспощадно, как мы ломаем хребет внутренней контрреволюции, мы дадим сокрушительный отпор всяким попыткам «спасти» нас от «ада» и ввести в «рай»... капитализма.

— Ни на шаг от поставленных задач в области строительства промышленности!

— Ни одного прогульного дня!

— Закрепим колхозы, по-большевистски проведем весенний сев!

— Укрепим обороноспособность страны!

Вот наш ответ внутренним и внешним мракобесам и их хозяевам.

Необходимо усиление антирелигиозной работы в наших рядах. Среди населения необходима упорная воспитательная работа. Нужно перегибы, допущенные кое-где при закрытии церквей устранить. Но это в свою очередь означает, что в противовес административным мерам нужно усилить нашу массовую агитационную работу.

Разоблачать классовую роль религии на каждом местном и другом материале, организовать кружки Союза Воинствующих Безбожников, распространять антирелигиозную литературу, в комсомольской политучебе специальное место уделить антирелигиозной пропаганде — вот наши основные задачи в этом отношении.

Те, кто делают брак

В Миасском напилочном заводе решения пленума ЦК о 100% вступлении комсомольцев в ударные бригады не реализованы. Некоторые комсомольцы небрежно относятся к производству. Комсомолец Золотухин Н. за один день сделал 54 напильника браку, в ударную бригаду не вступил. Комсомолец Шуркин из этого же цеха сделал 48 напильников браку за один день.

П. Б.

БОРЬБА ЗА ПРОМФИНПЛАН

НЕ СРЫВАТЬ ПЛАНОВ СТРОЙКИ!

КОМСОМОЛЬЦЫ, МОБИЛИЗОВАННЫЕ НА СТРОИТЕЛЬСТВО, ДОЛЖНЫ БЫТЬ ЛУЧШИМИ ПРОИЗВОДСТВЕННИКАМИ

КТО В ОТВЕТЕ ЗА ЧУСОВСКИЕ БЕЗОБРАЗИЯ?

БЕЗОБРАЗИЯ НА ПОСТРОЙКЕ ДОМНЫ № 3 В ЧУСОВОЙ

ВИНОВНЫХ—К ОТВЕТСТВЕННОСТИ

С постройкой домны № 3 в Чусовском заводе неблагополучно. Никто не может сказать определенно, будет она готова к сроку или нет. На строительстве—безобразия. Нет увязки стройорганизаций с заводоуправлением.

Для многих частей домны не дано еще заказов. Изготовление аппаратуры многие заводы Уралмета (Добрянка и др.) не берут на себя, не соглашаются с указанными сроками.

Руководители отдела реконструкции говорят:

— Если арматура этими заводами не будет изготовлена, сроки сорвутся.

Уралметстрой, изготовляющий все строительные заказы, к исполнению их также относится бюрократически.

Многие заказы по вине неумелого руководства тов. Чащина выполняются небрежно и несвоевременно.

Рытье канав для прокладки труб водопровода идет безответственнейшим образом. Канавы для водопровода вырыты узкими. Работу по закладке труб, по мнению отдела реконструкции завода, а также и по мнению пархоза, нельзя будет производить. Канавы не закреплены в боках.

Котельные установки, несмотря на ударную работу котельщиков, бригады Бирголева, идут плохо. Установки выполнены всего на 60 проц.

Прорабы на строительстве пьянствуют. Вот примеры расхлябанности: Инженер Соколов снят с должности за пьянство и исключен из профсоюза. Прораб Северьянов, десятник Тягаршев с работы сняты и преданы суду за систематическое пьянство и безобразия.

Партийные профорганизации Чусовой очень и очень мало обращают внимания на строительство домны № 3.

Строительство домны № 3 в Чусовой находится накануне срыва.

Ни зав. отделом реконструкции завода, ни начальник Уралметстроя Чащин, ни сам директор завода Аистов не могут ответить на вопрос:

— Будет ли домна № 3 готова к сроку т. е. к 1-му июля.

РКИ должна немедленно расследовать дело о безобразиях на строительстве чусовской домны.

Ю. БОЕВОЙ.

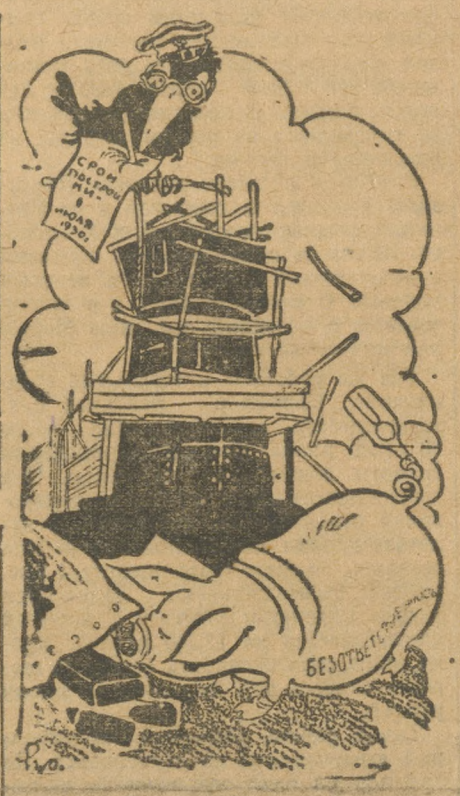

Свинья под домной...

100 КОМСОМОЛЬЦЕВ НА СТРОИТЕЛЬСТВО

По контрольной цифре Пермского ОК ВКП(б) ОЧЕРСКАЯ организация МОБИЛИЗУЕТ 100 КОМСОМОЛЬЦЕВ на строительство крупнейших заводов Урала.

С. ТЕЛЬ.

СРЫВАЮТ РАБОТУ ФАБРИКИ

Спекательная фабрика при Калатинском заводе дает сейчас 3000 тонн спеченной руды, но она могла бы дать больше, если-бы правильно использовали рабочую силу и импортное оборудование.

Привезенная из-за границы лента для подачи ватер-жакетной пыли на спекаловку не использована. Хозяйственники заявляют: «Для чего нам ее устанавливать?»

Администрация спекаловки не может как следует распределить рабочих. Вместо того, чтобы послать на очистку дорожек поденных рабочих, она забирает рабочих со спекаловки, а **фабрику останавливают.**

Импортное оборудование должно быть использовано полностью.

В. Уралец.

600—В КОЛЛЕКТИВАХ

Растут коллективы ударников в ПАВЛОВСКОМ косном заводе. Работает 19 коллективов с охватом около 600 рабочих. Парторганизация и комсомол полностью мобилизованы на ликвидацию производственных прорывов.

С. Тель.

ИВАН КИВАЕТ НА ПЕТРА...

ОТДЕЛ ТРУДА—НА УРАЛМЕТСТРОЙ.

ЗЛАТОУСТ. Комсомол мобилизует 150 комсомольцев на строительство. Мобилизованные должны пройти через краткосрочные курсы. Окружком комсомола договорился с Уралметстроем и отделом труда открыть курсы 14 апреля. К этому времени Уралметстрой должен был приготовить помещение, постельные принадлежности и т. д., но... **он остался только должен.**

Первая партия приехавших курсантов в 30 чел. из Кусы и Миасса вот уж вторые сутки ходит голодная... Спать вынуждены на голом грязном полу в холодном бараке. Толстокожие руководители из Уралметстроя кивают сейчас на отдел труда—это они виноваты. А наша хата с краю. В отделе труда указывают пальцем на Уралметстрой и окружком комсомола—это они виноваты. **Благодаря такой «подготовке» мобилизация комсомольцев на строительство может быть сорвана.** Приехавшие ребята начинают поговаривать о бегстве.

Мы требуем срочного вмешательства органов РКИ. Такие безобразия не должны быть оставлены без наказания.

А. Бел.

ОБЕЩАНИЯ ВМЕСТО РУКОВОДСТВА

Н.-Тагильский окружкомол комсомольской организации Уралмедьстроя руководит плохо. Когда окружкомол брал под свое непосредственное руководство коллектив Уралмедьстроя, этим хотел улучшить руководство, а на деле получилось обратное.

Из 300 мобилизованных комсомольцев хотели послать на Уралмедьстрой 100 чел. До настоящего времени никого нет.

Шевнин.

Перед годовщиной соревнования

ПЛОХОЕ РУКОВОДСТВО

(В.-Уфалейский металлургический завод).

Подготовка к годовщине социалистического соревнования на заводе идет усиленным темпом. Вопрос проработан на собраниях, проведены беседы по сменам, в цехах.

Цеховая администрация готовит годовые отчеты о работе цеха.

Коллектив ВЛКСМ год тому назад являлся инициатором ударной работы в производстве, первый об'явил себя ударным и вызывал на соревнование рабочих и комсомольцев Каслинского завода.

Как же уфалейские комсомольцы готовятся к годовщине соревнования? **Подготовки не чувствуется.**

До 13 апреля комсомольский коллектив не сделал ничего. В ячейках вопрос не ставился. В контрольные комиссии и бригады по самопроверке комсомольцы не были выделены.

Секретарь Сонин буквально проспал весь период развертывания подготовительной работы.

На 14 апреля было назначено собрание коллектива с докладом о работе завода, **собрание сорвалось. Из 150 комсомольцев пришло всего лишь... 34.**

Сорвалось также собрание в школе ФЗУ.

Единственная работа, которая была проведена довольно хорошо это— **ночная облава на цеха завода,** в результате которой были выявлены безобразнейшие факты.

Комсомольцы Уфалея плетутся в хвосте. В этом виновато исключительно руководство. **Оно отстало от жизни, оторвалось от производства, не замечает прорывов.** Оно не сумело организовать массы молодежи на ликвидацию прорывов.

Районный комитет комсомола решил снять с работы секретаря коллектива.

Вас. Б.

Письма о Челябкопей

АРТЕЛЬ ПРОГУЛЬЩИКОВ

(От нашего корреспондента).

В шахткоме их клеймили позором. Председатель шахтового комитета теребил пряди русых волос, размахивал правой рукой и негодовал:

— Выгоним! Товарищ Постин отчего прогулял? Выгоним! Три прогула имеешь. Гулять любишь. Прогульщик!..

Постин, молодой забойщик четвертый месяц работающий в шахте, стоял и не знал что делать. Несвязно бормотал что-то язык, с губ срывалось:

— Гм... Голова болела.

— Ты всегда... Голова болит... с похмелья,—наседал председатель.

За спиной Постина стояло еще двое. Иван Ухватов тоже склонил голову и потупил глаза. Уважительной причины он еще не придумал. В голове гнездился целый рой уважительных причин: сапоги починял, голова болела, жена захворала.

На бюро комсомольской ячейки разреза № 2 стоял доклад о борьбе с прогулами. С прогулами ячейка боролась слабо. Похвастаться нечем было, в резолюцию записали: «Усилить борьбу с прогулами».

Комсомольца Андрея не видели в красном уголке, не играл он в шашки. Скрылся куда-то. Никто не знал, что он носил в кармане и в сердце коренной план борьбы с прогулами.

Пришел он после первой смены в шахтком и выпалил:

— Найдите самых злостных прогульщиков.

Сначала удивлялись. Потом решили:

— Заметку поди пишет.

— Запиши: Постин, Ухватов... Ахметов. Хватит..

Список обсуждали долго. Андрей все зафиксировал и ушел.

Ивана Постина Андрей разыскивал долго. Но найдя пошел к десятнику. Десятник выслушал, и даже похвалил:

— Вали друг, попытай.

Встретил Постина Андрей у черной доски. Стоял Постин и любовался. Два раза была подчеркнута его фамилия, против фамилии стояло:

— Итого прогулял две смены.

Они вместе шли домой. От ласковых слов Постин даже улыбался:

— Врут. На факте врут. Иван Постин не такой уж безлянейный. Ванька возьмется—трое не догонят. Возьмется—держись. Ну, скажи, скажи товарищ Постин, отчего ты браться-то не хочешь? По-свойски скажи. Вечерки заели или Маруська? Молчишь? Нет, ты скажи! Скажи что нибудь.

... У барака они друг другу пожали руки. В блокноте коротко было написано: «Номер один, Иван Постин».

Ухватова тоже записал, Ухватов сопротивлялся, выставлял свои уважительные причины. Отнекивался:

— И без нас хватит.

Андрей развивал наступление. Конец боя дал. № 2—Ухватов». Номером три стал Ахметов, номером четыре...

Пришел в шахтком и торжественно об'явил:—Организовал ударную бригаду.—Прочли список и все стали смеяться.

— Ну и ударников ты набрал.

Удивление еще возросло, когда в артели примкнул Егор Матвеевич.

Они написали обязательство, уплотнить смену, крепить на совесть и задание выполнять на ять.

Об этом теперь лишь только вспомнили. Эта **артель прогульщиков выполнила задание на 103 проц. Производительность труда возросла на 13 проц. Каждая смена давала 2—3—4 вагонетки угля сверх задания. К старым вагонеткам приобщались новые. Прогульщики стали ударниками.** Так кончилась грязная слава прогульщиков, с тех дней Постин, Ухватов, Ахметов и еще двое стали ударниками.

Г. РИНК.

Челябкопи.

Постройка электропередачи (Уралмашиностроя).

ОРГАНИЗОВАННЫМ ТРУДОМ УКРЕПИМ КОЛХОЗЫ

КОМСОМОЛЬЦЫ, БУДЬТЕ ЗАСТРЕЛЬЩИКАМИ В ВЫПОЛНЕНИИ РАБОЧИХ ПЛАНОВ

ЧЕТКИМИ ЗАДАНИЯМИ, ТОЧНЫМИ ПЛАНАМИ И УЧЕТОМ ПОДНИМЕМ ПРОИЗВОДИТЕЛЬНОСТЬ

УЧЕСТЬ ОШИБКИ ЮГА

Закончившийся на Юге сев должен послужить опытом для весенней работы уральских колхозов. Посевная кампания, Сев. Кавказа, Туркестана и Крыма дает образцы героической работы совхозов, дает опыт ударной организации труда и в то же время дает возможность предотвратить прорывы в работе колхозов северной части РСФСР, в частности Урала. Ошибки южных коллективов предупреждают нас о необходимости провести еще раз боевой смотр организации труда в колхозах Урала, их подготовку к посевной.

В Крыму и Сев. Кавказе сев затянулся. Крым выполнил посевной план на 60 проц. Сев. Кавказ только еще на 30 процентов. Основная причина такой затяжки заключается в том, что местные организации не сумели мобилизовать вокруг сева широкие бедняцко-середняцкие массы. Организации на местах не смогли дать четкого правильного руководства в организационно-хозяйственной работе колхозов. На сев повлияла слабая работа с батрачеством и беднотой. Батрацко-бедняцкие группы не созданы до сего времени во многих колхозах Крыма и Сев. Кавказа, а потому мало внимания уделялось на внутриколхозную дисциплину, на организацию соцсоревнования и ударничества.

В Крыму местные организации опоздали с составлением рабочих планов, которые должны были обеспечить правильную расстановку сил колхозов. Во время полевых работ не было раз'яснительной работы об оплате труда, отсутствовали нормы выработки, сдельная оплата, слабо организован учет труда, а в связи с этим не имелось достаточной ответственности на полевых работах. Были случаи мелкой вспашки, не соблюдались нормы высевки и т. д.

В связи с запозданием рабочих планов приходилось перестраивать всю работу колхозов. Накануне сева перестраивались планы. Были случаи преступной нераспорядительности. В целом ряде районов не был подготовлен фуражный фонд, из-за чего снижалась производительность рабочего скота, перебои в снабжении горючим отражались на работе тракторных колонн, получались простои тракторов, кое-где не был просортирован семенной материал, местами сеяли непротравленным зерном. Были случаи перебоев в доставке воды. Воду для тракторов приходилось брать грязную из луж. Портились машины. На сев влияли и такие как будто мелочные факты слабой подготовки, например открывалась течь в радиаторе и трактор приходилось гнать за 10 верст, потому что тракторист не взял паяльника, молотка или зубила. Во время ночной работы для тракторов нехватало фонарей, иногда ночью случался холостой сев и т. д.

Все эти примеры еще раз доказывают неподготовленность организаций, отсутствие точной установки в организации колхозного труда.

Отразилось на севе также нежелание отдельных руководителей признать и исправить свои ошибки, ликвидировать перегибы в создании колхозов, нежелание по-боевому взяться за укрепление действительных колхозов.

Таких ошибок в проведении посевной кампании колхозы Юга имели не мало, и эти ошибки служат предупреждением для нас. Нужно помнить, что «работе по организации сева должны быть подчинены сейчас все другие работы колхоза» (Сталин), что только правильная организация труда, точное распределение сил, четкие задания могут обеспечить проведение сева по-большевистски.

Колхозы переходя на ударные методы работы, комсомольцы создавая ударные группы, развертывая соревнование, должны по-боевому организовать сев и в единоличных хозяйствах. Нужно немедленно организовать помощь безлошадной бедноте, помочь быстрее определить положение единоличников в отношении земли семян, инвентаря. Нужно дать резкий отпор кулацким попыткам сорвать сев, сплачивая батрацко-бедняцкие массы деревни и укрепляя колхозы, мобилизовать все силы на проведение весеннего сева.

Организуем массовую проверку нашей подготовки к севу, учтем ошибки Юга, опыт лучших передадим всем колхозам.

Комсомольские боевые отряды к весеннему штурму готовьсь!

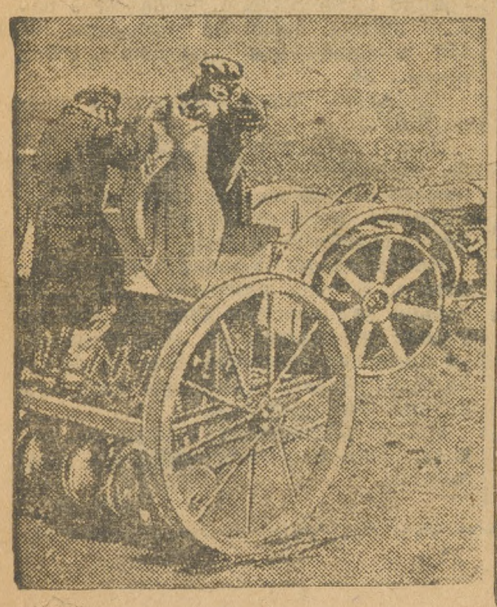

На сев.

В КОЛЬЦЕ БЕСХОЗЯЙСТВЕННОСТИ

Сегодня мы даем факт безобразного отношения к труду, головотяпства руководителей одной из коммун Кургана в подготовке к севу.

Это—коммуна «Правда» Лопатинского района.

Несмотря на то, что приближается сев, совет коммуны не имеет точного плана работ, а поэтому...

Из 16 тракторов, которые нужно ремонтировать, отремонтировано наспех лишь 7 Из 1000 плугов отремонтировано 210, из 109 сеялок подготовлено только 38. Нехватает семян. По приблизительным подсчетам совета коммуны для выполнения посевных планов требуется найти еще 1572 центн. пшеницы, 1443 центн. овса и 211 центн. ячменя. В коммуне до сих пор не поставлены на откорм лошади, не приготовлен фураж.

РайККОВ работает вслепую. Директивы хранятся и теряются в необ'ятных карманах председателя Мозгового. ККОВ не имеет никаких сведений о поступлении членских и целевых взносов. О возврате ссуд и о кредитовании в весенний сев даже Мозговой ничего не знает.

Так же работают и остальные организации. Например, районное с.-х. товарищество законтрактовало всего 60 проц. плана. Фонд кооперирования бедноты лежит без движения. С.-х товариществу было не до кооперирования бедноты. Оно заботилось о кулаках, кулаки выселенные из района остались должны товариществу 4 тыс. рублей. Раймолживсоюз занимается только подсчетом убытков, которых насчитывается на 12.500 рублей. Кроме этого, задолженность союзу со стороны разных лиц достигает 10 тысяч рублей.

Такая работа районных организаций отражается и на сельсоветах. До сих пор ни один сельсовет не подготовился к севу. По ремонту с.-х. инвентаря особенно отстает **Курьинский** который отремонтировал 5 проц. машин. Затем идет **Батыревский**, отремонтировавший 25 проц., затем **Забошенский**—40 проц., **Песьяновский и Покровский**—40, **Моховский**—50 и самый «передовой»—**Лопатинский**, отремонтировавший 65 проц.

Такое же положение с семенами и фуражом. В **Песьяновском** сельсовете заморозили весь семенной фонд картофеля. В **Лисьем** сваленное в дырявый амбар зерно занесло снегом и сейчас оно начинает преть. В **Сухоменском** на занесенные снегом семена набросали рогожи (чтобы не видно было) и тем ограничились. В **Степановском** для посева нехватает 900 центнеров семян. В **Худяковском** нехватает около 100 центн. **Калашинский** сельсовет не удосужился организовать забронированный семфонд. Фонда нет ни в колхозе, ни у единоличников.

Так позорно работает Лопатинский район. А комсомол?.. Где же ударные комсомольские отряды? К сожалению, комсомола в районе незаметно. Под носом райкома творятся безобразия, срывается подготовка к севу, разваливаются ячейки и райкомовцы до сих пор не принимают никаких мер к ликвидации прорывов.

В ячейках многие комсомольцы даже не знают, что они являются членами ВЛКСМ.

— Ячейки у нас уже нет, наверное механически вышли,—мотивируют свою неработоспособность такие «комсомольцы», поэтому неудивительно, что среди них нашлись агитаторы за выход из коммуны.

Такое положение в районе требует внимания окружных организаций. Необходима срочная проверка коммуны. «Правда» должна быть готова к севу.

Н.

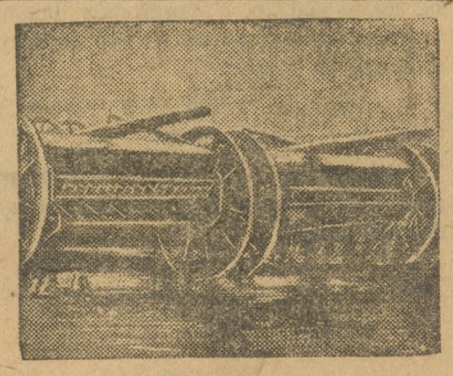

Сеялки готовы.

РАПОРТ ИШИМСКИХ КОЛХОЗОВ

Колхозники голышмановского коллектива «Из тьмы к свету» в подготовке к севу разбились на бригады и об'явили себя ударниками. Бригада кузнецов в новой кузнице полностью отремонтировала плуги, бороны, культиваторы. Бригада плотников подготовила телеги. Бригада хозяйственников подготовила сел.-хоз. инвентарь, упряжь, хомуты, тяжи и т. д.

Коммуна «Победа» Сладковского района перешла на сдельную оплату труда. Все хозяйственные работы разбиты на 4 разряда и по каждому разряду установлены нормы выработки, организованы производственные бригады. Инвентарь и тяговая сила поставлены под ответственность каждого колхозника. Коммунары решили по-ударному выполнить задание по посеву 600 гектаров.

В колхозе «Пламя» Сладковского района агрономы не проводили еще никакой раз'яснительной работы по организации труда. Правление еще до сих пор не ввело сдельщину в работе и все еще «собирается» создавать ударные бригады. Председатель правления Тимофеев оторвался от колхозников, все дела решает кабинетным порядком, на общих собраниях часто не бывает.

Комсомольская ячейка колхоза не работает.

Шорная, кузнечная и слесарная мастерские коммуны им Ленина Частоозерского района перешли на непрерывную неделю. На-днях на пятидневку переводятся все остальные мастерские коммуны.

В коммуне «Пролетарский Путь» Армизонского района коммунары об'явили себя ударниками Сейчас в коммуне уже полностью отсортированы семена, отремонтированы 2 сеялки, 26 пароконных плугов, 70 борон, приготовлено 54 хомута и тяжи.

Ударная бригада комсомольцев протравливает семена пшеницы, несколько комсомольцев ударников ремонтируют повозки.

Ночью 3 апреля на озере **Петуховского района** под лед провалился трактор и прицепная тележка. Трактор утонул по вине тракториста Конькова, который отправился с трактором по льду несмотря на то, что имеется рядом хорошая дорога. Трактор вышел из строя. Сейчас имеется перебой с доставкой грузов для посевной. Тракторист отдан под суд.

Юнк.

К СЕВУ ГОТОВЫ

Ячейка ВЛКСМ коммуны «Скнемвар» Мехонского района (Шадринского округа) об'явила себя мобилизованной на весеннюю посевкампанию. Комсомольские бригады полностью отремонтировали сел.-хоз. инвентарь и провели пробный выезд на поля. Создали бригады: борноволоков, культиваторщиков, сеятелей, конюхов. А также организовали бригаду скотниц девушек. Между бригадами заключены соцдоговора.

Волков.

БИБЛИОГРАФИЯ

КИМ НА ПОВОРОТЕ

Ход исторических событий со всей непреложностью подтверждает правильность той оценки, которую давал Коминтерн в ряде своих решений состоянию мирового капитализма и рабочего движения. Сейчас, как никогда, стало ясным, что назревает мировой экономический кризис капитализма, идет мощный под'ем революционного движения пролетариата, в недалеком будущем предстоят крупнейшие революционные бои. Признаки революционных бурь слышатся в раскатах капиталистического кризиса, разразившегося в Северной Америке и уже переползающего в Европу, эти признаки видны и в мощном под'еме строительства социализма в СССР. Успехи СССР в свою очередь являются могучим толчком для развития все более оживляющегося мирового революционного движения.

В СССР мы имеем небывалый размах индустриализации строительства колхозов и совхозов, укрепление производственной смычки пролетариата с крестьянством Мощный под'ем трудового энтузиазма пролетариата и трудящихся масс деревни под руководством партии подтвердил правильность ее генеральной линии и разбил все оппортунистические пророчества правых уклонистов.

Нарастающий вслед за американским мировой экономический кризис, успехи СССР и оживление рабочего движения в капиталистических странах и в колониях **вдребезги и без остатка разбили теорию Троцкого о зависимости нашего социалистического хозяйства от мировой экономики (в странах капитализма кризис, а у нас наоборот небывалый под'ем). Как мыльный пузырь разлетелась также теория правых об «организованном» капитализме, об отмирании внутренних противоречий капитализма. Наоборот именно из этих противоречий черпает себе силы могильщик капитализма—пролетариат.**

БОЯЗНЬ МАСС—ОСНОВНАЯ БОЛЕЗНЬ.

На фоне растущего мирового экономического кризиса и под'ема революционной волны, со всей очевидностью вскрылись недостатки и болезни, которые имеет мировое коммунистическое движение.

Этот период прежде всего вскрыл все оппортунистические элементы в нашем движении. Обнаружились люди формально принимающие решения Коминтерна, люди больше говорящие о революционной борьбе, а на деле не умеющие или не желающие эти решения проводить. Когда Коминтерн решительно потребовал большевистской, действительно революционной работы, начал вести беспощадную борьбу с болтунами о революции и оппортунистами в теории и на практике, то в рядах КИМ'а нашлись люди, которые пытались смазать принципиальное значение борьбы с оппортунизмом.

Между тем именно сейчас как никогда КИМ нуждается в решительном очищении от оппортунистической плесени, которая мешает многим его секциям произвести необходимый поворот. Сейчас мы имеем уменьшение количества членов заграничных союзов. Легальные союзы: август 1925 г.—72.225 чел., сентябрь 1929 г.—61.305 ч.—уменьшение на 15 проц. Нелегальные союзы: 29.705 ч. в августе 1928 г., в сентябре 1929 р.—21.759 ч.—уменьшение на 27 проц. Общее уменьшение на 18 проц.

Имеется также снижение количества фабрично-заводских ячеек. А на ряду с этим буржуазия создает многотысячные организации молодежи, куда она втягивает и рабочую молодежь, борясь там «за ее душу». И в то же время мы видим, что наши комсомольские организации в массах не работают и здесь лежит главная болезнь секций КИМ'а.

«Основная ваша болезнь,—говорит тов. Мануильский,—это—боязнь масс и сюда надо бить концентрированным ударом».

«Вы должны итти в те буржуазные организации, где есть рабочая молодежь, где пахнет рабочим духом, для того, чтобы разрушить эти организации, для того, чтобы выудить оттуда все, что есть там честного, рабочего и взять под свое руководство».

Некоторые комсомольские работники в этом видят опасность отрыва комсомола от политической борьбы, на что т. Мануильский совершенно правильно отвечает: «не деполитизовать мы вас хотим, а политизовать движение, которое развивается сейчас помимо КИМ'а, помимо коммунистических партий, на основе самых элементарных нужд рабочего класса, его потребностей, охватить массы и повести их к политике. Мы хотим побудить вас внедриться в эти массы».

Военная работа секций КИМ'а крайне слаба.

ОТ РАЗГОВОРОВ ПЕРЕЙТИ К ДЕЛУ.

Резолюция V конгресса КИМ'а о повороте в сторону массовой работы не выполнена. По этому поводу т. Мануильский говорит: «Поэтому вы и есть оппортунисты на практике. Вы много декламируете о завоевании рабочего класса, о близости решающих боев, вы много клянетесь решениями X пленума ИККИ, но вы не сделали пока ни одного шага, чтобы эти решения на деле претворить в жизнь. На словах вы за третий период, а практика у вас еще второго периода».

Это подтверждается хотя бы тем, что комсомольские организации очень плохо на деле применяют тактику единого фронта тем, что «вашей боязни масс отвечает внутренняя структура ваших организаций, кружковщина, замкнутость, комсомольцы на предприятии держатся особым кружком, развивается какой-то особый кастовый дух».

«КИМ никогда не ставил самостоятельно своих вопросов массовой работы».

«КИМ во всем копировал партии».

«Методы работы КИМ'а засушивают молодежь».

В работе много показного.

Так подвергнув беспощадной большевистской критике состояние и методы работы КИМ'а т. Мануильский намечает задачи, которые должны преодолеть этот кризис роста.

«Пора перестать «философствовать» о повороте, а показать на деле как этот поворот выполняете и как вы его осуществляете на практике. Вы должны уцепиться за все формы классовой борьбы пролетариата; стачки, демонстрации и т. д. Чтобы ни одно движение рабочей молодежи не проходило мимо комсомольской организации».

«Нужно изменить методы работы, нужно оживить приемы агитации и пропаганды среди молодежи, надо перестроить самый тип организации сделав его более широким, переключив комсомольские организации на массовую работу».

ПРОТИВ ФРАЗЫ И ЛЕВЫХ ЗАГИБОВ.

Правая оппортунистическая опасность является сейчас **основной** в мировом коммунистическом движении, потому что она недооценивает силы революции и переоценивает силы капитализма, она задерживает развертывание борьбы за большинство рабочего класса, за его подготовку к предстоящим революционным битвам.

Но для КИМ'а сейчас на ряду с этой главной опасностью огромное значение имеет необходимость борьбы с псевдо-революционной фразой, с замкнутостью, с отрывом от широких рабочих масс.

«Если правый оппортунизм принижает роль партии, как авангарда, плетется в хвосте движения то группа зараженная кружковщиной отрывается от масс обрекает себя на словоблудие». **С этими «левыми» загибами, с мелкобуржуазным фразерством и радикализмом КИМ достаточной борьбы не вел. Только преодолев этот уклон он выйдет на широкую дорогу массового революционного движения.**

Мы ,комсомольцы СССР должны близко ознакомиться с состоянием мирового коммунистического движения молодежи, изучать его болезни шефской работы.

Рецензируемая брошюра **«Революционный под'ем и пролетарская молодежь»** с докладом и заключительным словом **т. Мануильского** на декабрьском пленуме исполкома КИМ **(Издательство «Молодая Гвардия», цена 45 коп.)** дает **блестящий** анализ состояния КИМ'а и его задач на фоне растущего революционного под'ема.

Горячо рекомендуем прочесть указанную брошюру каждому комсомольцу и сделать из нее соответствующие выводы, также и для оживления шефской работы над комсомолом Франции.

ПЕТРОВИЧ.

БОРЬБА ПРОТИВ РЕЛИГИИ—БОРЬБА ЗА СОЦИАЛИЗМ

РАЗВЕЕМ ДУРМАН МРАКОБЕСИЯ

БОРЬБА С ПРОРЫВАМИ, БОЛЬШЕВИСТСКИЙ СЕВ, УКРЕПЛЕНИЕ ОБОРОНЫ СТРАНЫ—НАШ ОТВЕТ ВОИНСТВУЮЩЕЙ ПОПОВЩИНЕ

Ни одного прогула, ни одного простойного станка. Организованно выйдем в поле.

ЧТО ГОВОРИТ НАУКА О ПАСХЕ

История религиозных верований говорит о том, что та пасха, которую празднуют теперь христиане, сложилась из трех весенних праздников: древне-еврейского праздника жатвы, «языческого» весеннего праздника и славянского празднования весны.

У евреев, когда они были **скотоводческим** народом, праздник пасха был **весенним пастушеским скотоводческим праздником.** Позднее, когда евреи перешли **к земледелию,** пасха у них стала весенним праздником **начала жатвы и не имела твердо установленного дня.** Этот праздник носил название «опресноков», евреи жали первый сноп, обмолачивали и из муки пекли пресной хлеб. В этот праздник «опресноков» вошло много обрядов из «языческих» весенних праздников.

Почти у всех народов Востока были свои божки и боги, которые по их мнению родились, умирали и воскресали. У этих народов в эти дни об'являлась печаль, женщины плакали, носили изображения бога («плащаницу»), зарывали это изображение в могилу. Потом об'являлось воскрешение богов, народ одевался в праздничные одежды, кричали «бог воскрес», ходили в гости и веселились. Так было у финикиян с богом Адонисом, у египтян с Озирисом, у вавилонян с богом Мардуком и т. д.

Все эти боги были **богами поля, хлеба и зерна.** Древние верили, что зерном или полем заведуют божества. И вот когда они сеяли зерно, им казалось, что происходит погребение бога. Когда появлялись первые всходы, по их верованиям божество воскресало. Вот почему их весенние праздники были связаны с расцветом растительности и хлебов.

Обряды, которые характеризовали эти весенние праздники евреев и христианская религия позаимствовали из этих праздников для своего весеннего праздника пасхи.

Когда христианство начало распространяться среди славян, то оно встретилось с весенними праздниками этого народа и в праздник пасху вошло много обычаев и верований славян. **Окраска яиц, катание яиц, окорока, стряпание куличей, христосование, розговение, свячение,—все это взято от славян-язычников.** Многие пасхальные обряды теперь уже потеряли свое значение и утратили смысл, но в обрядах пасхи осталось еще много дикарских обычаев, суеверий и т. д.

Теперь праздник пасхи отмирает, так как производственные отношения теперь иные, чем они были раньше. Машина и трактор в сельском хозяйстве вытесняют религиозные обычаи и приметы вместе с пасхой.

КАК ОРГАНИЗОВАЛСЯ СОЮЗ БЕЗБОЖНИКОВ

19 апреля 1925 г.—19 апреля 1930 г.

(Справка о первом с'езде).

От Урала на I Всесоюзном с'езде безбожников (или как он тогда назывался Всесоюзный с'езд друзей газеты «Безбожник») присутствовало три человека: я, председатель областного совета безбожников тов. **Саркис** и крестьянин тов. **Афанасьев** из станицы Степной (Троицкого района).

С'езд происходил в тот момент, когда волна антирелигиозного движения поднялась очень высоко, когда старые устои быта начали быстро разрушаться, когда еще красные свадьбы, крестины и похороны были такими событиями, о которых писали в газетах.

Антирелигиозная активность находила выход в организации кружков газеты «Безбожник», в устройстве диспутов с попами на такие темы, как «Есть ли бог», «Жил ли Христос» и т. д. Не было единого руководящего центра, а поэтому на местах работали по разному, получался разнобой. На классовую сущность религии обращалось мало внимания, было в моде «продергивать» попов, разбирать противоречия библии, изучать историю древних богов.

С'езд подвел итоги первой огромной массовой антирелигиозной работы. На с'езде был заострен вопрос о марксистском освещении истории религиозных верований, о борьбе с мелкобуржуазными влияниями в антирелигиозной работе (Морозов, Фрейд), о борьбе на два фронта. С'езд решил выпускать руководящий журнал «Антирелигиозник» и для издания идеологически выдержанной литературы организовать издательство «Безбожник».

На с'езде присутствовали видные наши антирелигиозники (Ярославский, Путинцев, Бонч-Бруевич, Горев, Рожицын, проф. Флеров и другие).

С'езд имел большое значение не только для антирелигиозного движения в СССР, но он оставил глубокий след и для международного атеистического движения.

Делегат I с'езда безбожников В. ТЮМЕНЕВ.

Рис. Дейнека.

Ни одного прогульщика

МИНСК, В дни еврейской пасхи евреи рабочие полностью явились на работу. Особенно яркий образец показала швейная фабрика «Октябрь», состоящая почти исключительно из рабочих-евреев.

ПОП-АВТОМАТ.

Для негров оказывается достаточно «благословения машиной». На рисунке: Электрический автомат, одетый в одеяние епископа, благословляет жителя колонии. Так в Америке занимаются «спасением душ человеческих».

Безбожие—в колхозы

Рабфак УПИ понимая важность антирелигиозной пропаганды организовал на рабфаке ячейку СВБ, в которой сейчас насчитывается 480 чел.

Ячейка СВБ решила устроить ряд лекций-докладов с опытами по химии и биологии, отвергающими библейские «учения». Уже изыскали средства для приобретения антирелигиозной литературы **для посылки в деревню и распространения ее по колхозам, где будут организовываться новые ячейки и укрепляться существующие.**

19 апреля будет организован вечер с антирелигиозной лотереей и антирелигиозным уголком.

А. С.

Нет отпора поповщине

По **Егоршинскому району (Свердловского округа)** антирелигиозной работы не ведется, хотя в районе есть 18 ячеек союза безбожников. В дер. Хандук во всю работают баптисты, сектанты ведут агитацию против колхозов.

Не лучше дело обстоит в селе Егоршино, здесь безбожной работы не ведется. В селе закрыли церкви и не развернули раз'яснительной работы. Получилось так, что верующие поставили свой караул, который охраняет церковь и днем и ночью.

Н. Гаврилов.

Получай, папа римский!

Заслушав сообщение о крестовом походе римского папы против СССР, форпост школы II ступени г. Надеждинска **в количестве 200 человек протестует против наглого выпада международной буржуазии под маской религии.**

В фонд «Ответ римскому папе» вносим по 50 копеек с каждого, усиливаем распространение антирелигиозной литературы.

Форпост шк. II ст.

Пасхальное обжорство

На пасхе 1928 г. было продано в Москве 20 миллионов штук яиц, тысяча тонн масла, 3½ тысячи тонн творогу, 160 вагонов сахару, 170 вагонов крупчатки, 1650 тонн окороков, колбасы столько же, водки выпито 530.000 ведер.

По этим цифрам выходит, что верующие в пасху положительно обжираются, вместо того, чтобы употреблять эти продукты равномерно.

СВЯТОЙ КАПИТАЛИСТ

Папа Бенедикт XV, предшественник Пия XI на мировой войне нажил 120 миллионов рублей. Ведь папа имел лучший шпионский аппарат в лице попов и знал военное положение всех воюющих армий, поэтому папа весьма выгодно торговал секретными сведениями. Папа попросту издевался над католиками и православными, когда проповедывал о «мире всего мира».

Этот Бенедикт XV жил совсем уж не так бедно. По данным 1912 года, папскому секретарю платилось 1 миллион франков, 22 кардиналам—7 миллионов франков, надсмотрщику 3 папских дворцов платилось 1 миллион 800 тыс. франков. Да и как папе не быть богатым, если он пасет стадо католиков в 400 миллионов душ.

Папа Пий XI, который вступил на папский престол после Бенедикта, имеет тоже большой опыт, по политическим делам и идет на любую спекуляцию и на любую сделку если она обещает выгоду. Свои миллионы папа превратил **в металлургические акции (на бельгийских заводах), на акции лесных синдикатов (в Польше) и вместе с злейшим врагом советской нефти Детердингом работает с ним в нефтяной промышленности (в Испании). Теперь папа через Мексиканский католический банк на 6½ миллионов рублей приобрел акций нефтяных промыслов в раойне Тампика.** Наместник христа занимается не совсем религиозными делами.

Недавно, 16 февраля, папа сделал попам указание, чтобы женщины не ходили в коротких юбках. Оказывается секрет совсем не в поддержании нравственности, а в том, что папа стал **мануфактуристом** и заинтересован в продаже женских тканей.

Но папа не только крупный коммерсант, папа крупный политик и, конечно, злейший враг трудящихся. В 1920 г. Архип Ратти (папа) еще будучи папским посланником в Польше **дружил с Пилсудским** и был вдохновителем войны с советами. Еще тогда он снабжал попов деньгами и инструкциями для антисоветской и шпионской работы.

Будучи папой, Архип начал поощрять палачей для подавления рабочего движения. Так, с Муссолини он заключил союз дружбы. За то, что папа и его тысячи попов по всему миру будут проповедывать о необходимости фашизма, папа получает гражданскую власть над итальянским народом.

Когда в Китае вспыхнула революция и народ начал гнать империалистов и католических проповедников, папа начал сочинять молитвы, служить молебны и призывать на подавление восставших» пушки и пулеметы. И когда Чан Кай-ши подавил революцию в крови—папа поздравил его и послал ему приветствие.

Когда в Мексике у власти стояла мелкая буржуазия, она отделила церковь от государства и лишила попов доходов. Папа завопил о «преследовании религии» в Мексике. Когда у власти стала реакция, церковь добилась того, что в ее руки попала мексиканская нефть. И папа протянул руку мира мексиканской буржуазии.

И папа настолько силен, что против него не в силах бороться никакие коронованные короли или министры. Аппарат папы имеет 1555 учреждений, которые имеют сотни тысяч церквей и миллионы попов и проповедников. Папа имет своих дипломатических представителей в 50 странах, и у себя имеет 11 иностранных послов и 18 посланников.

Неудивительно, что буржуазия выбрала папу орудием борьбы против СССР и «крестовой поход» папы уже собирает вокруг себя все антисоветские силы и делает реальной угрозу войны против СССР.

ДВА САПОГА—ПАРА.

В 1920 году, когда красные войска были под Варшавой, Пилсудский вместе с кардиналом Ратти, нынешним папой римским, для поддержания боевого настроения раз'езжал на автомобиле по улицам Варшавы.

У НАС НЕОБЫКНОВЕННЫЙ АТТРАКЦИОН

Как заманивают в церковь за границей

Старая литургия и пространная проповедь приедаются и надоедают. Нужно что-то новое. И вот попы и сектанты приспосабливаются к «запросам» верующих. Устраивают вечера с закуской, проповедями, декламацией, чтением библии и танцами. Церковь устраивает музыкальные вечера. Такой вечер с музыкой Чайковского был устроен в Перми в годовщину смерти композитора.

Церковь превращается в клуб, в цирк богослужение оформляется акробатическими номерами, музыкой, художественным чтением и песнями.

Дальше всех в этом приспособлении к жизни ушла церковь в Америке. **Световая реклама, об'явление в газетах, соблазнительная бутылка запрещенной виски, кино, джаз-банд** — вот чем привлекают верующих в этой цивилизованной стране.

Рекламные автомобили раз'езжают с плакатами:

«Не забыли ли вы про церковь?

«Скорей вставайте и идите в церковь!».

Другие авто зазывают в церковь интригующими обещаниями:

«Идите к нам. У нас необыкновенный аттракцион».

«Сегодня, 11 февраля — счастливейшее воскресенье».

Или вот образчик об'явлений в газете:

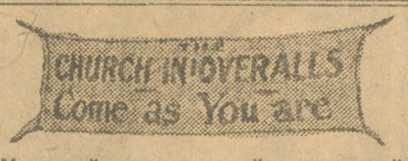

Уличный плакат одной из церквей в Канзас-сити (Америка). Он гласит: «Церковь в фуфайках. Приходи в чем ты есть, не стесняйся».

«Утреннее богослужение в Кейт-Палас се (театр-водевиль в Нью-Иорке). Вход свободный, рады всем. От 12 до часу дня музыкальные номера исполняет радио-квартет».

В церквах имеются комнаты для курильщиков, пинг-понг, некоторые церкви украшены спортивно-божественными лозунгами, в ограде не редко встретить площадку для игры в гольф и лаун-тенис.

Генри Гетри в церкви св. Марка (Нью-Иорк) устроил вечером во время богослужения танцы якобы религиозного характера. Газеты начали шуметь о том, что танцовщицы очень походят на балерин, в результате церковь полна народом. Известный нью-иоркский «Палас-театр» снимается попами на несколько часов для богослужения. С помощью декораций театр в полчаса превращается в церковь. Хор женщин одетых не то ангелами, не то египетскими танцовщицами трубными звуками извещает о начале службы.

Радио вошло в систему работы у попов. Производятся свадьбы по радио. На похоронах громкоговорители, поют «вечную память».

Ясно, такое обновление богослужения требует подновления и религиозного вероучения. По понятиям некоторых американцев, Иисус — настоящий янки, хорошо выбрит, хорошо одет.

В вышедшей книге журналиста **Бартона «Человек, которого никто не знает»** — Иисус изображен как ловкий торговец, который пустил в оборот свой товар, который дал ему не плохие проценты. Его апостолы были не учениками а просто коммивояжерами.

Таким образом церковь превратилась в подсобное капиталистическое предприятие, а попы в ловких коммерсантов.

С ЖИРУ БЕСЯТСЯ

68 ВЫШКОЛЕННЫХ ОРАТОРОВ.

На одной из церквей Колорадо (Америка) имелось такое об'явление:

«В будущее воскресенье здесь будет сделан опыт прочтения в течение одного дня всего «нового завета». **Старт**—ровно в шесть часов утра, **финиш** можно ожидать к одиннадцати с половиной часам вечера. В качестве чтецов выступят, поочередно **68 вышколенных ораторов.** Это богослужение не будет прервано ни проповедью, ни органным, ни певческим **концертом.** Вход в церковь, **равно как выход из нее,** разрешен в любое время. Знак к старту подаст референт Морис Хабтуд».

СО СКОРОСТЬЮ 758 СЛОВ В МИНУТУ.

Или вот другой подобный случай:

На одном религиозном собрании в Цен-Ян (в штате Нью-Иорк) была прочитана библия ускоренным темпом. Потрачено на это было меньше одного дня. Чтение производилось двумя стами собравшимися. Начали в 3 часа утра и закончили в 8 вечера.

По подсчетам газеты «Уорлд», библия содержащая 774.962 слова была прочтена со скоростью 758 слов в минуту.

Таким образом библия стала предметом своего рода спортивного состязания взбесившихся с жиру буржуа.

„БИТЬ НАРОД БЕЗ ЖАЛОСТИ"

ВОТ ЧЕМУ УЧАТ ХРИСТОЛЮБИВЫЕ ПОПЫ

«Блажен тот, кто возьмет и разобьет младенцев твоих о камень». (Псалом 136 ст. 9).

В воздухе пахнет войной. Польша усиленно вооружается. В Балтийском море английские броненосцы обосновались невдалеке от советских границ. Попы всего мира по команде подняли вой о мнимых преследованиях религии в СССР. Мы становимся свидетелями как попы, эти христолюбивые начетчики, которые ничего не знают кроме бога — являются вдохновителями войны. Это они потрясая евангелием призывают резать безбожников-коммунистов и пионеров. Это они именем бога благословляют белогвардейцев на поход против Советского Союза.

В американском флоте имеется в уставе пункт, который говорит, **что кровь неверующего это не кровь, а просто вода, которую можно лить без всякого греха в любом количестве.**

Томский епископ Макарий (тот самый, который в 1905 году вместе с черносотенцами сжег несколько тысяч человек народу в железнодорожном клубе), произнес речь перед отправлявшимися на фронт солдатами. Этот святейший палач сказал:

«Воин проливающий кровь свою во время брани, приносит в жертву богу кровь. Сохрани же воин свою кровь в чистоте, чтобы ее принял бог в жертву приятную» (напечатано в «Прибавлении к церковным ведомостям» сентябрь 1914 г.).

Итак, бог любит кровопролитие и войну, убивать народ разрешается.

Поп Соколов придумал в своей брошюре **«Беседы о войне»** совершенно наглые, беззастенчивые оправдания войны:

«Проповедывать об уничтожении войны, это значит проповедывать об уничтожении борьбы добра со злом. Война есть проявление наивысшего рода любви».

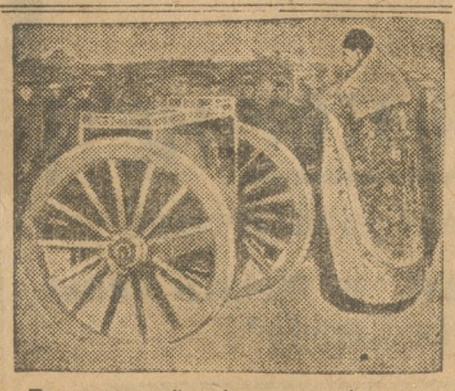

Православный «батюшка» благословляет снарядный ящик. Снимок сделан на западном фронте во время империалистической войны.

Такую же пропаганду открытого убийства развили попы и других стран.

В 1915 году немецкий пастор **Шетлер** выпустил книжку **«Во имя бога»,** в которой писал:

«Солдату дается в руки холодное железо, и он должен его употреблять без жалости и мягкости. Солдат должеч убивать, он должен пробить штыком ребра врага. Это есть святая обязанность, его служба богу».

В вышедшем польском военном сборнике **«Война»,** имеется «благочестивая» молитва война. Эту молитву составлял ксендз **Миншичерский.**

Вот что говорит «молитва»:

«Даруй превосходство нашим пушкам, выносливость танкам, невидимость самолетам, растворимость и вездесущность газам. Даруй им все свои качества, господи!

«Пусть пули их и гранаты валятся в траву, как больные овцы, а наши пусть вгрызаются в сердца врагов, как тигры. Пусть высосут у них всю кровь. Порази наших врагов слепотою, господи!».

Этих примеров, как будто достаточно для того, чтобы показать, что религия—мощное орудие в руках буржуазии.

Сейчас попы, ксендзы и пасторы **такими проповедями одурманивают народ, чтобы потом полки обманутых солдать двинуть к советским границам.**

АНГЛО-СОВЕТСКОЕ ТОРГОВОЕ СОГЛАШЕНИЕ ПОДПИСАНО

Беседа с тов. Сокольниковым

ЛОНДОН. В беседе с представителем ТАСС советский полпред в Лондоне т. Сокольников отметил, что подписание англо - советского торгового соглашения является реальным шагом к созданию прочной базы для англо - советских торговых отношений. «Подписание соглашения, — заявил т. Сокольников, — будет бесспорно принято с удовлетворением трудящимися массами Англии. Новый документ будет также встречен одобрением теми деловыми кругами Англии, которые, наблюдая экономический под'ем СССР понимают их выгоды и лежат по пути нормального экономического сотрудничества с Советским Союзом. Можно ожидать, что договор вызовет нападки со стороны тех групп, которые ослеплены фантастическим планом борьбы против СССР. Тот факт, что соглашение является временным, не ослабляет его экономического и политического значения, ибо вслед за подписанием соглашения начнутся переговоры о заключении постоянного договора. Кроме того, содержание подписанного соглашения уже являются в значительной мере разрешением основных вопросов организации торговых отношений между Англией и СССР». В заключение т. Сокольников выразил надежду, что на основе заключенного соглашения будет достигнуто действительное расширение англо - советской торговли, что в свою очередь послужит основой для удовлетворительного разрешения других вопросов, подлежащих дальнейшему обсуждению.

НАКАНУНЕ ПЕРВОГО МАЯ

ДЕЛЕГАЦИЯ АМЕРИКАНСКИХ РАБОЧИХ В СССР

ПАРИЖ. Накануне 1 мая во главе забастовочного движения во Франции продолжают итти строители, десятки тысяч которых бастуют под руководством уницарной конфедерации труда. **В Парижском районе**, где бастуют свыше 10 тысяч рабочих, все строительства охраняются сильными отрядами полиции. **В Лионе** девять тысяч строительных рабочих, проведшие на-днях полдневную забастовку, с требованием повышения зарплаты проводят сейчас итальянскую забастовку. **В Савойе** строители всех категорий об'явили всеобщую забастовку, провели демонстрацию с революционными лозунгами.

НЬЮ-ИОРК. В СССР выезжают **12 рабочих и крестьянских делегатов**, отправляемых по инициативе общества друзей СССР **для участия в первомайских торжествах в СССР.**

ЛОНДОН. Комитет по проведению первого мая работает под идеологическим руководством компартии, выдвинувшей лозунги: борьба против социал-фашизма, империалистического лейбористского правительства и его помощников, на борьбу за независимость колоний, за освобождение мирутских узников, за защиту Советского Союза и т. д.

БРЭДФОРД БАСТУЕТ

ВЛИЯНИЕ КОМПАРТИИ РАСТЕТ.

ЛОНДОН. Забастовка в шерстяной промышленности протекает под возрастающим влиянием компартии. Текстильщики, разочаровавшиеся политикой рабочей партии и реформистских профсоюзов, идут в компартию. В компартию вступили два руководящих работника Центрального забастовочного комитета и многие руководители члены местных стачечных комитетов и комитетов действия. Забастовка вызывает сочувственные отклики со стороны рабочих других отраслей. В обращениях к забастовщикам, выпущенных организациями движения меньшинства обещается бастующим материальная помощь. Под давлением масс генсовет был также вынужден опубликовать призыв о денежной помощи бастующим рабочим иоркширской шерстяной промышленности. Из своих средств на помощь бастующим генсовет ассигновал 500 фунтов стерлингов.

Кремация тела В. Маяковского

МОСКВА, 18. Вчера, как и в первые два дня, непрерывной лентой перед гробом Маяковского проходили рабочие, служащие, вузовцы, красноармейцы и пионеры. **За три дня больше 100 тысяч человек прошло мимо гроба.** Перед кремацией во дворе клуба писателей состоялась гражданская панихида. С речами выступали **Третьяков, Халатов, Луначарский, Авербах, Кон** и другие. Выступавшие отмечали бессмысленность самоубийства поэта-революционера, самовольно ушедшего с поста. Чисто личные мотивы победили Маяковского-человека, но Маяковский—поэт, журналист, общественник никем не побежден.

Из здания клуба писателей гроб вынесли Лежава, Асеев и другие. До самого крематория не уменьшались многочисленные колонны провожавших. Кремация состоялась около семи часов вечера.

„ПЯТИЛЕТКА В ЧЕТЫРЕ ГОДА"

МОСКВА. Замначуправления госкредита НКФ СССР Раздумин сообщил на совещании по госкредиту что реализация займа «Пятилетка в 4 года» начнется в июле текущего года. Рассрочка по коллективной подписке дается на 10 месяцев по индивидуальной на 3 месяца. Среди колхозников подписка будет проводиться на тех же условиях, что и среди организованных трудящихся в городе. Подписка среди крестьян-единоличников будет проводиться исключительно за наличный расчет. Всего в 1930-31 году заем «Пятилетка в 4 года» намечается реализовать 750 миллионов рублей, из них 500 млн. среди рабочих и служащих и 200 млн. рублей среди крестьянства, 50 млн. руб. среди неорганизованного городского населения.

СОЦИАЛ-ДЕМОКРАТИЧЕСКИЕ РАБОЧИЕ ПЕРЕХОДЯТ В КОМПАРТИЮ

ВЕНА. На собрании, созванном комитетом оппозиционных социал - демократов по вопросу о вступлении в компартию, присутствовало около 600 рабочих. Представитель компартии Бенедикт констатировал, что собрание является поворотным пунктом в боях австрийского пролетариата, **революционные рабочие не могут оставаться в социал-демократической партии и единственный путь для них — перейти в компартию.** В единогласно принятых резолюциях констатируется, что дальнейшее пребывание революционных рабочих в рядах социал - демократической партии вредно для дела революции, а потому **необходимо перейти в ряды австрийской секции Коминтерна, компартии Австрии, как единственной рабочей партии в стране.**

БЕРЛИН. В городе Кицингеи, в Северной Баварии 40 рабочих и работниц коллективно выступили против социал - демократической партии. **16 из них организовали комячейку.**

ИНДИЯ В ОГНЕ

МАССОВЫЕ ДЕМОНСТРАЦИИ И СТОЛКНОВЕНИЯ С ПОЛИЦИЕЙ.

СТАМБУЛ. По сообщению из Калькутты 20 марта, день годовщины ареста 32 обвиняемых по мирутскому процессу, был ознаменован **многолюдными демонстрациями в ряде крупных городов Индии.** Особенно большие демонстрации состоялись в Калькутте, Бомбее, Лагоре. В Калькутте полиция напала на демонстрантов и арестовала руководителей демонстрации. Рабочие сопровождали арестованных до полицейского участка возгласами: **«Да здравствует победа рабочих и крестьян, да здравствует победа Красной армии!».** У помещения полицейского участка полиция вновь атаковала рабочих и арестовала еще несколько человек. **В Лагоре несколько демонстрантов избито полицией. Много арестованных.**

ЛОНДОН. В Карачи (Индия) во время вчерашних столкновений убит один человек. 46 человек получили в больницах и амбулаториях помощь. 11 человек приняты в госпиталь. Среди раненых 17 полицейских.

Кризис в Германии

БЕРЛИН. Продолжают поступать сообщения о закрытии германских заводов в виду ненаступившего обычного весеннего оживления. Сообщают о предстоящем закрытии к 15 мая стального завода в Рурорте и сокращении 3500 рабочих. В Рурской области закрываются еще 4 рудника. Государственные железные дороги сообщают о сокращении 6000 рабочих в ремонтных мастерских, расположенных в 30 городах. Известная фирма Сименс сокращает в ближайшие дни 2000 рабочих.

МУХИ В БАНКЕ

Безответственность, неразбериха, путаница властвуют в Уральской конторе Госбанка

ЛЮДИ, ЗАХЛЕБЫВАЮЩИЕСЯ В БУМАГАХ

Проходя по улице мы привычно скользим глазами по золоченой вывеске:

ГОСБАНК

Мы не придаем особенно большого значения этому банку, расценивая его как одно из многих советских учреждений, как комхоз, горсоно и т. д. и т. п.

Между тем, **ГОСУДАРСТВЕННЫЙ БАНК—ВАЖНЕЙШИЙ НЕРВ СТРАНЫ, РЕГУЛИРУЮЩИЙ КРЕДИТНУЮ ПОЛИТИКУ.** От государственного банка мы вправе требовать особенно четкой, особенно хорошей работы.

На-днях «легкая кавалерия» обследовала работу Уральской краевой конторы госбанка, выявив **ВОПИЮЩИЕ БЕЗОБРАЗИЯ.**

Начнем по порядку.

НОВЫЕ МЕТОДЫ, СТАРАЯ РАБОТА.

Совнарком СССР учитывая быстрое развитие социалистических начал в народном хозяйстве Союза, признал необходимость перехода госбанка с 1 апреля **на новые методы работы.** Нет надобности подробно рассказывать об этих методах. Достаточно сказать, что они предусматривают **приближение банка к социалистическому строительству в большей степени нежели это есть до сих пор, улучшение работы и т. д.**

Работники Уральской краевой конторы госбанка недооценили всей важности перестройки. Вопрос о новых **методах прорабатывался на экономсовещании, где из 230 сотрудников присутствовало... 12.**

Результат такой подготовки сказался. **С 1 апреля обслуживание клиентуры идет безобразно. Путаница, неразбериха—могущие привести к осложнениям властно засела в государственном банке.**

КУДА ДЕВАЛИСЬ 24.000 РУБЛЕЙ?

Тайна исчезновения 24.000 рублей, как сообщает нам «легкая кавалерия» так и не раскрыта.

Дело было так. На контрактацию посевов Уральская контора госбанка отпустила кредит в 84.000 руб. Через некоторое время центр запрашивает Урал как идет эта работа. **Оказалось, что из 84.000 руб. использованы всего 24.000 руб., причем кто их получил НЕИЗВЕСТНО.**

Надо полагать, что такая работа повлияла на ход контрактации посевов.

Особенно плохо идет работа в важнейшем отделе банка—кредитно-плановом. Как это ни странно, но в **ПЛАНОВОМ** отделе отсутствует **ПЛАН** работ. Целый ряд предприятий не имеют лимитов кредитования и получают ссуды от случая к случаю без учета возможности оплаты.

Заведующий кредитно-плановым отделом **ЗАВАЛЕН БУМАГАМИ,** не разбирает почту по 4—5 дней. Иногда, за истечением времени, документы теряют свое значение.

В оперативном отделе такая же путаница и отсталость.

По приблизительным подсчетам не проведено по книгам на несколько десятков миллионов рублей **Особенно запутан отдел кустарно-промысловой кооперации, т. к. работники этого отдела прямо саботируют, работая как СОННЫЕ МУХИ.**

500 рублей, затраченные на сверхурочные работы, не помогли. **Путаница в расчетах угрожающе растет с каждым днем.**

ИХ 8 ЧЕЛОВЕК...

С ВИЗ'а, «Ленинки», с фабрик и заводов в аппарат госбанка выдвинуто 8 человек рабочих.

Как они работают, как им помогают?

Выдвиженцы заняты **ПОДШИВКОЙ ДОКУМЕНТОВ,** а иногда подсчетом нескольких цифр и дачей справок по займам. **Ни местком, ни партячейка, ни организации, выдвинувшие их — не заботятся о лучшем использовании выдвиженцев.**

РАСХЛЯБАННОСТЬ НЕРАЗБЕРИХА—

чувствуется и в работе общественных организаций госбанка. Местком не перестроил свою работу, экономкомиссия замерла, никакой работы по социалистическому соревнованию не ведется.

Госбанк замкнулся в своих четырех стенах, в затворенные окна не проникает свежий ветер общественности.

В чистку аппарата госбанка надо добиться решительной, не на словах, а на деле перестройки его работы, устранить путаницу и неразбериху, разобрать бумаги, в которых захлебываются работники банка и, наконец, обеспечить возможность работы выдвиженцам с предприятий.

Статья написана по материалам «легкой кавалерии» в составе Покровского, Рабиновича, Ужакова, Огарышева, Налобиной, Денисовой.

Партсовещание по народному образованию

В СПОРАХ С НАРКОМПРОСОМ ПРАВ КОМСОМОЛ

Вчера на утреннем заседании областного партсовещания по народному образованию был заслушан доклад представителя Наркомпроса тов. КОЛЕСНИКОВОЙ о новой системе народного образования.

Жизнь целиком подтвердила правоту комсомола. Принципиальные споры между комсомолом и Наркомпросом о средней школе разрешены, наконец, в благоприятном для комсомола направлении. НАРКОМПРОС ЦЕЛИКОМ ПРИНЯЛ ТОЧКУ ЗРЕНИЯ КОМСОМОЛА В ВОПРОСАХ ПОЛИТЕХНИЗАЦИИ СРЕДНЕЙ ШКОЛЫ, Т. Е. ПРЕВРАЩЕНИЯ II СТУПЕНИ В ФЗС, ТЕХНИКУМ, ПРОФШКОЛУ, СЕЛЬХОЗУЧ.

Тов. КОЛЕСНИКОВА выразила уверенность в том, что при активном участии партийных, комсомольских, профсоюзных и хозяйственных организаций, об'единенных общим деловым содружеством и единой целеустремленностью, будет обеспечена успешная реорганизация средней школы. Наркомпрос в настоящее время разрабатывает ряд практических мероприятий на основании которых будет произведена реорганизация средней школы на ближайший год пятилетки.

Выступивший в прениях зав. УралОНО т. Перель решительно отказался сдать свои позиции, высказываясь за оставление средней школы в прежнем состоянии. Признав проект Наркомпроса по реорганизации II ступени утопическим и не отвечающим хозяйственным требованиям, тов. Перель считает, что реорганизация средней школы по наркомпросовскому принципу неизбежно вызовет понижение общего культурного уровня страны и не обеспечит II ступени прохождение следующих ступеней политехнического образования.

В прениях, развернувшихся вокруг вопросов системы народного образования, поголовным большинством выступающих товарищей ЛИНИЯ КОМСОМОЛА И НАРКОМПРОСА ПРИЗНАНА ЕДИНСТВЕННО ПРАВИЛЬНОЙ И ОТВЕЧАЮЩЕЙ ТРЕБОВАНИЯМ РЕКОНСТРУКТИВНОГО ПЕРИОДА.

В завтрашнем номере нашей газеты будет дан подробный отчет о работе областного партийного совещания по народному образованию.

ПЕРЕД 1 МАЯ

— К 30 АПРЕЛЯ ПРИУРОЧИВАЕТСЯ **ВЫПУСК ОКОНЧИВШИХ ШКОЛЫ НЕГРАМОТНЫХ И МАЛОГРАМОТНЫХ.**

— ИЗ РАЙОНОВ СВЕРДЛОВСКОГО ОКРУГА НА ПЕРВОМАЙСКИЕ ПРАЗДНЕСТВА В СВЕРДЛОВСК **ПРИЕДУТ РАБОЧИЕ И КОЛХОЗНЫЕ ДЕЛЕГАЦИИ.** ШЕФОБЩЕСТВО ОРГАНИЗУЕТ ПОСЫЛКУ БРИГАД СВЕРДЛОВСКИХ РАБОЧИХ В КОЛХОЗЫ ДЛЯ УЧАСТИЯ В ПРОВЕДЕНИИ 1 МАЯ.

— 30 АПРЕЛЯ В ТЕАТРЕ ИМ. ЛУНАЧАРСКОГО ПРОВОДИТСЯ **ТОРЖЕСТВЕННОЕ ЗАСЕДАНИЕ ГОРСОВЕТА** И РАЗЛИЧНЫХ ОБЩЕСТВЕННЫХ ОРГАНИЗАЦИЙ. В ЭТОТ ЖЕ ВЕЧЕР НА ПЛОЩАДЯХ СОСТОЯТСЯ МАССОВЫЕ ГУЛЯНЬЯ, ИНСЦЕНИРОВКИ И Т. Д.

— В ДЕМОНСТРАЦИИ 1 МАЯ **ОТДЕЛЬНЫЕ КОЛОННЫ** ДАДУТ ОСОАВИАХИМ, УЧАЩИЕСЯ ШКОЛ ГРАМОТЫ, КОМСОМОЛЬЦЫ. ВЕЧЕРОМ В ОПЕРНОМ И ДРАМАТИЧЕСКОМ ТЕАТРАХ И ВО ВСЕХ КЛУБАХ **ПОСТАНОВКИ И ВЫСТУПЛЕНИЯ,** ПОСВЯЩЕННЫЕ 1 МАЯ И СОЦИАЛИСТИЧЕСКОМУ СОРЕВНОВАНИЮ. **КИНО РАБОТАЕТ БЕСПЛАТНО.**

— 2-ГО МАЯ ДНЕМ В ДЕЛОВОМ КЛУБЕ И КИНО-ТЕАТРАХ **УТРЕННИКИ ДЛЯ ДЕТЕЙ.** В ТОТ ЖЕ ДЕНЬ СОСТОИТСЯ **ОТКРЫТИЕ ОБЛАСТНОГО СТАДИОНА.** ВЕЧЕРОМ НА ПЛОЩАДЯХ—КИНО ЭСТРАДНЫЕ ВЫСТУПЛЕНИЯ, В КЛУБАХ—**ВЕЧЕРА СМЫЧКИ** УЧАЩИХСЯ С РАБОЧИМИ, ХУДОЖЕСТВЕННЫЕ ПОСТАНОВКИ, В ДЕЛОВОМ КЛУБЕ **ВЕЧЕР МОЛОДЕЖИ.**

Сегодня по радио

11. Рабочий полдень. **12.** Передача московской информации для радио-узлов Урала, Сибири и Дальнего Востока. **16-15.** Час пионера и школьника. **16-55.** Час информации и распоряжений профсоюзов. **17-10.** Обеденный концерт. **18.** Колхозная радиогазета. **19.** С.-х. бюллетень. **19-30.** Курсы по ликвидации агронеграмотности. **20.** Трансляция областного с'езда упол. потребкооперации (доклад и концерт).

Извещения

20 апреля с. г., в 6 час. вечера, назначается сбор комсомола и беспартийной молодежи членов Осоавиахима, прошедших военную подготовку в кружках военных знаний.

Сбор 1-го района—площадь 1905 Года.

Сбор 2-го района—площадь Народной Мести.

Секретарям ячеек Осоавиахима и комсомола нужно договориться о совместном сборе.

Ответственный редактор А. ФИЛИППОВ.

Издание Газетного Издательства Уралобласпонкома, Свердловск, тип. «Гранит», улица Вайнера, 11. Заказ № 8345. Уралоблит № 2075.