Единственная газета рабочей молодежи

Цена № 4 к.

Пролетарии всех стран, соединяйтесь!

На Смену!

ОРГАН УРАЛЬСКОГО ОБЛАСТНОГО И СВЕРДЛОВСКОГО ОКРУЖНОГО КОМИТЕТОВ ВЛКСМ.

АДРЕС РЕДАКЦИИ гор. Свердловск, ул. Вайнера 12. Телеф. №№ 1[illegible]-23, 16-[illegible]

ПОДПИСНАЯ ПЛАТА [illegible]ес.—50 к. 1 г.—[illegible]

№ 87 (1142). ВТОРНИК, 15 АПРЕЛЯ 1930 ГОДА. ГОД ИЗДАНИЯ X.

БОРЬБА ЗА ПРОМФИНПЛАН.

Не ослаблять борьбы в апреле!

САМОПРОВЕРКА СОРЕВНОВАНИЯ В САТКЕ И НА ЧЕЛЯБИНСКИХ КОПЯХ

РЕШИТЕЛЬНО РАЗВЕНЧАТЬ ЛЖЕУДАРНИЧЕСТВО

ЧТО ДАЛА ДЕСЯТИДНЕВКА АПРЕЛЯ.

РЕШИТЕЛЬНОГО ПЕРЕЛОМА ЗА 1-Ю ДЕСЯТИДНЕВКУ АПРЕЛЯ В РАБОТЕ УРАЛЬСКОЙ ПРОМЫШЛЕННОСТИ **НЕТ**. УРАЛМЕТ НЕ ДАЛ УДОВЛЕТВОРИТЕЛЬНЫХ ПОКАЗАТЕЛЕЙ. ХОРОШАЯ РАБОТА ПО ВЫПЛАВКЕ ЧУГУНА СМАЗЫВАЕТСЯ БОЛЬШИМИ ПРОВАЛАМИ В РАБОТЕ МАРТЕНОВСКИХ И ПРОКАТНЫХ ЦЕХОВ.

МЕТАЛЛ.

ДЕСЯТИДНЕВНОЕ ЗАДАНИЕ ПО ЧУГУНУ УРАЛМЕТОМ ВЫПОЛНЕНО НА 104,3 ПРОЦ. ПЕРЕВЫПОЛНИЛИ ЗАДАНИЕ **АЛАПАЕВСК** — 107 ПРОЦ., **В.-ТУРИНСК**—103 ПРОЦ., **ЧУСОВАЯ** — 108 ПРОЦ., **ЗЛАТОУСТ**—110 ПРОЦ., **САТКА**—104 ПРОЦ., **МАЙКОР**—127 ПРОЦ. ОТСТАЮТ: **НАДЕЖДИНСК** 91 ПРОЦ. **ТАГИЛ**—80 ПРОЦ., **Н.-САЛДА**—93 ПРОЦ., **КУШВА**—84 ПРОЦ.

ЗАДАНИЕ ПО МАРТЕНУ ТРЕСТОМ ВЫПОЛНЕНО ТОЛЬКО НА 94 ПРОЦ. ВЫПОЛНИЛИ ЗАДАНИЕ **НАДЕЖДИНСК, САЛДИНСКИЕ ЗАВОДЫ, ЧУСОВАЯ, В.-ИСЕТСКИЙ**, ОТСТАЮТ **КУШВА, ТАГИЛ ЗЛАТОУСТ АЛАПАЕВСК** — 87 ПРОЦ.

ЗНАЧИТЕЛЬНОЕ УХУДШЕНИЕ ИМЕЕТСЯ ПО СУТУНКЕ. НИ ОДИН ИЗ ЗАВОДОВ **НЕ ВЫПОЛНИЛ ЗАДАНИЯ**, ПРОГРАММА ПО ТРЕСТУ ВЫПОЛНЕНА ТОЛЬКО НА 81 ПРОЦ. ПОЗОРНЫЕ ПОКАЗАТЕЛИ ДАЛИ **НАДЕЖДИНСК** — 89 ПРОЦ. **ТАГИЛ**—76 ПРОЦ., **ВИЗ** — 71 ПРОЦ., **ЧУСОВАЯ** ТОЛЬКО 39 ПРОЦ.

ПО ГОТОВОМУ ПРОКАТУ ВПЕРЕДИ ИДУТ ДВА ЗАВОДА—**ЧУСОВАЯ** (109 ПРОЦ.) И **Н.-САЛДА** (110 ПРОЦ.). ОСТАЛЬНЫЕ ЗАВОДЫ РАБОТАЮТ НЕУДОВЛЕТВОРИТЕЛЬНО. ЗАДАНИЯ **НЕ ВЫПОЛНИЛИ.**

УГОЛЬ.

ПО УГЛЮ ВТОРАЯ ПЯТИДНЕВКА АПРЕЛЯ ДАЛА ВЫПОЛНЕНИЕ ЗАДАНИЯ ПО **КИЗЕЛУ** НА 107 ПРОЦ., ПО **ЧЕЛЯБИНСКУ** НА 104 ПРОЦ. ОТСТАЕТ **ГУБАХА**—93 ПРОЦ., **ЕГОРШИНО**—82 ПРОЦ.

ИЗ ТРЕСТОВ СОЮЗНОЙ ПРОМЫШЛЕННОСТИ В ПЕРВОЙ ДЕСЯТИДНЕВКЕ РАБОТАЛИ ПЛОХО: **УРАЛМЕТ, УРАЛУГОЛЬ, СЕВЕРОХИМ, УРАЛСЕЛЬМАШ.** ВЫПОЛНИЛИ ЗАДАНИЕ—**УРАЛЦВЕТМЕТ, УРАЛАСБЕСТ.** ИЗ ПРЕДПРИЯТИЙ ОБЛАСТНОГО ЗНАЧЕНИЯ ОТСТАЮТ ЗАВОДЫ **СТРОМТРЕСТА И УРАЛМАШТРЕСТА.**

ПРОРЫВ ЕЩЕ НЕ ЛИКВИДИРОВАН.

Лава соревнует с лавой

На **участке Фрунзе (Кизел)** соцсоревнованием охвачено 737 человек. Сороковая лава вызвала двадцатую лаву на соцсоревнование. При копи Фрунзе организован комсомольский забой, который показал хорошие результаты.

М. Каменков.

Говорит Сатка

ПОБЕЖДАЕТ УДАРНЫЙ ТРУД

Саткинский чугуно-плавильный завод по выполнению производственной программы на Южном Урале идет первым

Рабочие взятые позиции не сдают ожесточенно борются за выполнение промфинплана. У них можно учиться работать отстающим. Программа 3 очереди за первое полугодие заводом выполнена по чугуну на 104 проц. Показатели с понижением себестоимости говорят об улучшении. В январе месяце себестоимость тонны чугуна была ниже сметы.

Рабочие завода на 62 процента охвачены соцсоревнованием. 743 человека на передовых позициях в борьбе за промфинплан. Об ударности на заводе разговаривать начали в январе. Но об'явить себя «ударным» не решались. «Ударный завод»—это ответственное звание. Об'явить себя ударным для красивого словца не стоит. Надо подготовиться. На ударном заводе не должно быть ни одного прогула. А у нас на заводе за пять месяцев прогулов было 1275 смен. С такими цифрами скорее попадешь «к позорному столбу», чем в ударные.

В течение трех месяцев на заводе велась усиленная борьба с прогульщиками. Проводили показательный суд. Особо злостных исключали из союза. Вели раз'яснительную работу среди рабочих об ударничестве и организовали ударные бригады, смены, коллективы.

Настойчивая и кропотливая подготовка давала результаты. Сейчас 412 человек работающих на Шотландовской и Решетовской домне стали все ударниками. 3-го апреля последняя смена приняла ударный устав. Доменный цех стал ударным.

На ударном уставе работают электрический цех и механический. **Все три ударные цеха оправдывают себя.**

Слабыми участками оказались:

Хозяйственный цех. Люди только что пришедшие на завод. Часто меняется состав рабочих. В соревнование вовлечено из 200 только 20 чел.

Плохо в строительном. В соревновании участвует только 43 проц.

Краснеть приходится за комсомолию. **Несмотря на то, что комсомольцы положили начало соцсоревнованию на заводе, первые организовали ударную бригаду они сейчас плетутся в хвоста.**

Социалистическим соревнованием они охватили своих членов только на 51 проц.

Несмотря на то, что комсомол работает плохо, завод уверенно идет в гору. Здесь не хотят позорить великое звание ударности.

Сейчас в связи с подготовкой к годовщине развертывается большая работа. Организуются бригады по проверке соцдоговоров, выполнению промфинплана.

А. Б.

Железнодорожный цех ВИЗ'а —цех лжеударничества

Железнодорожный цех ВИЗ'а один из основных цехов завода. В цехе должна быть большая ответственность и четкость работы цехового треугольника.

Но в цехе творятся безобразия. В цехе необычайная расхлябанность, разгильдяйство и халатность.

За половину марта месяца в цехе было 8 случаев схода паровозов с узкоколейной дороги.

Простои, сходы паровозов обходятся цеху в несколько тысяч рублей.

С трудодисциплиной—еще хуже. Полное неподчинение администрации, постоянное нарушение правил внутреннего распорядка, выход на работу в пьяном виде стали «обычным» явлением.

Самое больное место в цехе—прогулы. В феврале прогулов по цеху было 25, а в марте 40. Причины прогулов, пьянство, гулянка, «бабушка не разбудила».

Соцсоревнование в цехе еще не получило широкого размаха. Цех об'явил себя «ударным» только на словах. На паровозах организовано 8 бригад, приняли устав и на этом все успокоились.

Треугольник цеха бездействует. Косность, неповоротливость, неумелая перестройка мешают цеху правильно вести учет работы, бороться с недостатками.

Единоначалия в цехе еще нет. Производственные комиссии не работают. производственные задания не доведены до каждого рабочего, весь цех не мобилизован на борьбу с прорывами.

А. Королев.

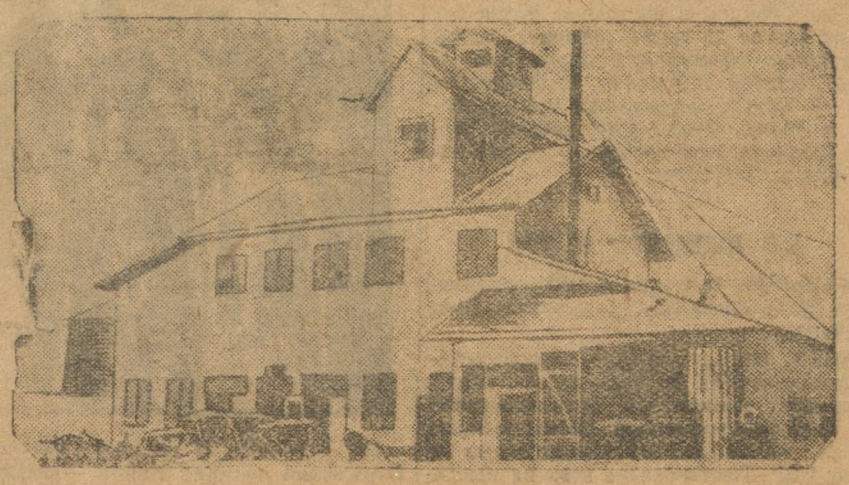

АСБЕСТ. Новая фабрика № 4.

ПЕРЕД СТРОИТЕЛЬНЫМ СЕЗОНОМ

Постройка общежитий на Уралмаш инострое.

29 апреля—годовщина соревнования

СПУСТИЛИ В ЦЕХА ДИРЕКТИВЫ..

Соцсоревнование на **Надеждинский** завод пришло с большим опозданием. Перенесенные сюда формы соревнования местными организациями оказались. В марте в рельсопрокатке можно было натолкнуться на такие вещи, что все договора, заключенные между коллективами и администрацией были одинаковые. Оказалось, что завком чтоб облегчить составление договоров отпечатал примерный договор, а цеховые комитеты начали их широко применять, выхолащивая инициативу рабочих.

«Социалистическое соревнование от каждого рабочего требует, во-первых железной трудовой дисциплины, во-вторых живого и инициативного отношения к организации производства». На Надеждинском заводе рабочие вступая в соц. соревнование не ставили перед собой этих задач. Правда в договоре обычно писалось **«обещаем не делать прогулов», но прогулы ударниками и даже коллективистами делались.** Железной дисциплины среди соревнующих не было, как не было вдумчивого отношения к организации своего труда, к организации производства.

Подлинным, социалистическим соревнованием широкие массы Надеждинского завода не были охвачены—это признали все организации завода.

Газеты говорят о праздновании годовщины соцсоревнования.

В Надеждинске люди не спешат,—куда торопиться. Дождались директив из округа, создали по представительству общезаводскую бригаду. Засадили раз и «спустили» свои директивы в цеха. На президиуме РСК 6 апреля констатировали, что **цеховые бригады по проверке соцсоревнования еще не созданы и подготовкой к годовщине в цехах не пахнет.**

Между тем общезаводская бригада не думает собираться. Мы раскрепили членов бригады по цехам, пусть работают, —говорит пред. бригады Шитов. Но прикрепленные к цехам ничего не делают.

Комсомольская организация тоже бездействует. 3-го апреля должен был собраться комсомольский актив обменяться опытом, информировать заводской комитет о развертывании подготовки к годовщине соцсоревнования. Пришло 12 человек на 19 коллективов и ячеек, имеющихся на заводе. Совещание не состоялось.

4-го апреля на бюро заводского комитета ВЛКСМ собралось около 30 чел. Присутствовали секретари ячеек, апорги. **На повестке дня восемь вопросов и среди них нет ни одного который бы относился к годовщине соцсоревнования.**

Т. Кл.

Зав приказал распустить бригаду

Наверное охрана труда не знает о существовании **Н.-Исетской** кустарно-промысловой кооперативной артели «Смычка». Непорядков в артели много, рабочие жалуются на неверные расценки.

Соцсоревнования нет. Ударные бригады были организованы, **но администрация велела их распустить.**

Вентиляции в цехах нет. Состояние самих цехов плачевное, в механическом цехе того и гляди во время хода станков обрушится потолок.

Гайда.

Прогуливают

На постройке Тюменской бани комсомольцы-арматурщики вместо того, чтобы работать—дезертируют. Прогулы систематическое явление.

Задание на первую десятидневку апреля не выполнили. Нужно было покрыть арматурой 6 балок, а они покрыли только одну. **М. Некрасов.**

Впереди

Тюменская ячейка ВЛКСМ строителей организует ударные бригады. Комсомольцы на 17 процентов снизили себестоимость, повысили производительность труда на 33 процента.

М. Н.

Письма с Челябкопей.

САМОПРОВЕРКА СОРЕВНОВАНИЯ

ШЕФЫ ЛЖЕУДАРНИКОВ

(От нашего корреспондента).

На торжественном собрании в клубе Северного рудника докладчик из райкома горняков бросал призывы, пересыпая речь красноречивыми цитатами, он призывал шахтеров выходить на социалистическое соревнование.

Приняли горячую резолюцию. Тут же торжественно об'явили Северный рудник ударным. С июля Северный рудник начал доказывать ударность. Добыча росла и росла. Техрук Маслов потирал руки, Сатин—директор рудника хлопал секретаря ячейки Бучина по плечу и говорил:

— **Здорово...**

Секретарь ячейки ничего не отвечал. Председатель шахткома Кузнецов торжественно об'явил:

— **За четвертый квартал прошлого года Северный рудник программу выполнил на 137 проц., сверх программы 4554 тонны угля...**

Райком горняков торжественно вручил переходящее знамя лучшему руднику. Красное знамя повесили в клубе.

Ударный Северный рудник стал образцом.

В пылу хмеля, закружив голову от головокружительных цифр: 16454 тонны, вместо 12.000 тонн, рудоуправление, райком партии, райком горняков были крайне удивлены, когда заведующий горными работами Ананьин вдруг... 6 августа, в 11 час. дня, на имя управляющего подал докладную записку. Докладная записка была написана коротко и сухо:

«Управляющему Челябрудоуправления. Несмотря на отсталость подготовительных работ в период весенних затопок, по шахте № 15, в настоящее время совершенно не следится за подгонкой особо ответственных работ, а именно в течение июня месяца пройдено квершлага на пласту 4-а всего лишь один метр, также не дает надежды текущий август месяц, когда до 5 числа пройдено всего лишь 0,35 метра. В не лучшем положении находится и переборка южного бремсберга».

Конец докладной записки недвусмысленно бил тревогу:

«Такое ненормальное ведение подготовительных работ, при истощающихся запасах нарезанного угля может **в корне сорвать годовую программу будущего 29—30 операционного года».**

Лжеударные вожди, лжеударный треугольник Северного рудника, не считаясь со средствами, достигал цели: торжества в славы. Зав. рудником Сатин, техрук Маслов, секретарь партийной ячейки Бучин, председатель шахтового комитета Кузнецов скрывали от организаций, скрывали от общественности свою лжеударность.

Хищнически шла выработка. Подготовительных работ не было. Шли очистные работы. Разбазаривая нарезанный уголь, достигали выполнения программ.

Хищнически разбазаривая уголь, лжеударный треугольник добивался превышения программы.

Рудоуправление докладную записку тов. Ананьина даже не приняло к сведению. Первый месяц нового операционного года сказал:

— Программа срывается. За октябрь программа не выполнена, за ноябрь не выдано 1200 т. угля, в январе не додали 1200 тонн, за первый квартал—3200.

Катастрофически падала добыча. Северный рудник считал сначала, что грехи можно спрятать, Сатин и Маслов оправдывались об'ективными причинами. **Райком горняков решил исправить свои ошибки. Торжественно от Северного рудника знамя отобрали. И все.**

Добрые дяди из рудоуправления вошли в положение рудника.

— Как ему помочь?

— 76 тонн за четвертое января, 82 тонны за 3-е, 132 тонны за 28-е программа была 232 тонны в сутки.

Добрые дяди вопрос решили просто. Месячную программу с 6.000 снизили до 5.000. 1000 тонн сбросили. **Сбросили и никому не сказали.**

Маслов, техрук сомнительных свойств и качества, показал свои способности. Неразбериха гуляла в штреках и забоях. Штейгер Родионов окоротил столбы на северном крыле. Северное крыло давит. Дряхлый эстокад не ремонтируется. Неправильно настланы дорожки. В забоях плохо наставлены трапы. Грязь. Плохо работают водоотливы. Не организован сток воды. Вагоны давно не ремонтировались.

И тогда закричали «караул». Главный инженер стал ездить очень часто на Северный рудник. Управляющий рудником послал подкрепление. Чтобы исправить ошибки, рудоуправление командирует техруком безграмотного неуча Барсукова. Барсуков усугубил прорывы Северного рудника.

Треугольник занялся открытым шефством над лжеударничеством. Его никто не развенчивал. Секретарь партийной ячейки Бучин не привлечен к партийной ответственности, Кузнецов послан в деревню на работу, за дела шахткома он не ответил. Маслов, забыв о подвигах на Северном руднике, работает на другой шахте.

Рудоуправление не оборвало во-время безобразий. Технический надзор рудоправления кабинетным порядком решал перспективы выполнения промфинплана. Рудоправление снимало с себя ответственность. Статистик в уме подсчитал тут же на Северном руднике, что, приблизительно, Северный рудник сорвал добычу, достигающую почти 10.700 тонн.

Этот финал лжеударничества должен ударить крепко по рукам тех, кто скрывал лжеударность Северного рудника.

Добыча падала. Подготовительные работы не велись. Комсомольская ячейка решала вопросы о выполнении пятилетки в четыре года, комсомольцы увлекались вечерами самодеятельности, а в это время рушились дневные программные выработки.

Рабочие предупреждали:

— Где очистные работы?

Партийная ячейка, комсомольская ячейка, шахтовый комитет к запросам рабочих оставались глухи.

Лжеударный треугольник увел Северный рудник с передовых позиций социалистического соревнования в типу лжеударности.

Г. РИНК.

Северный рудник.

15 апреля 1930 года

ИТОГИ ПОЛУГОДИЯ И ЗАДАЧИ КОМСОМОЛА

Недавно проходивший пленум Обкома ВКП (б) подвел итоги работы уральской промышленности за первое полугодие текущего года. Мы имеем большое недовыполнение количественных и качественных показателей производственной программы по основным отраслям промышленности. Уралмет выполнил программу по чугуну только на 95,7 проц., по мартену 90,3 проц., по прокату 91,4 проц. и по руде 92,5 проц. Программа по добыче угля выполнена только на 85,6 проц. План лесозаготовок выполнен только на 55,3 проц. Себестоимость по металлу и руде снижена только на 1,2 проц., а по углю даже повышена против прошлого года на 1,1 проц.

Каковы же причины срыва выполнения производственных программ за первые 6 месяцев и какие задачи стоят перед комсомолом в связи с тем, что пленум Обкома ВКП (б) «обязывает все партийные, профессиональные и хозяйственные организации области добиться уже в апреле месяце коренного перелома в работе черной металлургии и добыче каменного угля, ставя перед собой задание не только по скорейшему перекрытию прорывов первого полугодия, но и перевыполнению годовых планов».

Никаких, конечно, об'ективных причин которые сорвали программу нет. Главнейшие недостатки идут по линии хозяйственного и технического руководства предприятиями. Не проведены в достаточной мере подготовительные мероприятия, нет еще действительного единоначалия на производстве, хозяйственный расчет до сих пор не проводится, с рационализацией производства и использованием оборудования дело обстоит крайне плохо, плановые задания своевременно не доводятся до отдельного цеха, стана, забоя и т. п. Плохо поставлено техническое руководство цехами и снабжение предприятий сырьем, топливом и т. д.

Кроме того, мы имеем недостаточную работу профессиональных и др. организаций по борьбе с прогулами, простоями, борьбе за трудодисциплину и т. д.

Мощно развернувшееся социалистическое соревнование, ударное движение часто идет помимо руководства низовых организаций, результаты его не закрепляются, бюрократизм и формальное отношение часто душат ростки соревнования. Массовые организации еще не перестроились так, чтобы возглавлять активность масс, недостаточно еще повернулись лицом к производству, а иногда плетутся в хвосте отсталых настроений рабочих.

Нужно помнить, что второе полугодие принесет нам целый ряд дополнительных трудностей (еще большая текучесть рабочей силы, отпуска, ремонты и т. п.), поэтому сейчас темп производственной работы должен быть значительно повышен.

Добиться доведения заданий до каждой низовой производственной единицы.

Добиться такой расстановки сил в цеху, чтобы комсомольцев—лучших производственников-ударников бросить на наиболее ответственные участки.

Проверить действительное ударничество комсомольцев, разоблачить лжеударников, охватить всех комсомольцев ударными бригадами.

Развернуть работу по рационализации, добиться полного и правильного использования обрудования, развернуть борьбу с потерями установив тесную, деловую связь с техническим персоналом.

Развернуть массовую самокритику недостатков работы предприятий содействуя, тем самым, повышению ответственности, установлению единоначалия, устранению недочетов управления, укреплению труддисциплины и т. д.

Организационно перестроить комсомольские организации так, чтобы каждом переделе, на каждом на участке производства (передел, цех, отдел и т. д.) оформить комсомольскую группу, звено и т. п.

Вот основные задачи каждой комсомольской организации в предстоящий период. Нужно крепко запомнить директиву апрельского пленума Обкома ВКП (б) данную комсомолу:

«Отмечая недостаточное выполнение решения декабрьского пленума Обкома о необходимости большего вовлечения комсомольцев и рабочей молодежи во все участки хозяйственной жизни предприятий, предложить Обкому ВЛКСМ добиться быстрого перелома в деле участия всех КСМ в соцсоревновании и большей мобилизации всей организации и рабочей молодежи на борьбу за выполнение и перевыполнение промфинпланов. Партийным, профессиональным и хозяйственным организациям обеспечить максимальную помощь и руководство комсомольскими организациями при проведении всей этой работы».

МИТИНГИ МОПР'а В ГЕРМАНИИ

Рабочие, одетые в арестантские костюмы, демонстрируют за освобождение узников капитала.

ФРАНЦУЗСКИЙ ИМПЕРИАЛИЗМ ДУШИТ КРЕСТЬЯНСКОЕ ДВИЖЕНИЕ В КИТАЕ

Красные отряды отступили в горы

ШАНХАЙ. Гуансийские войска после ожесточенной борьбы с отрядами Красной армии завладели районом Лучжоу вблизи индокитайской границы. Энергичную помощь гуансийцам оказали французские власти Индокитая, выславшие для борьбы с красными отрядами не только аэропланы, но и туземные воинские части. Во время борьбы с красными отрядами погибли три французских аэроплана.

Китайская печать, в частности, китайские телеграфные агентства, пытаются оправдать неслыханное вмешательство французских властей Индокитая во внутренние дела Китая (при помощи французских властей удалось ликвидировать советскую власть в Гуанси). С этой целью китайские агентства вновь распускают слухи, будто во главе движения Гуанси были русские. По словам агентств пять зачинщиков было арестовано и немедленно казнено. Далее агентства заявляют будто помощь французов была якобы случайной и непреднамеренной.

Необходимо отметить, что ни правительство, ни печать не протестуют против подавления французскими властями крестьянского движения на территории Китая. Мало того, агентство Говень высказывает сожаление по поводу того, что три французских аэроплана, потерпев аварию, были вынуждены снизиться на территорию, занятую повстанцами. Взятые в плен китайские коммунисты расстреливались пулеметами. Части китайской Красной армии отступали в гористые районы.

БОЙКОТ ЗЕМЛЕВЛАДЕЛЬЦАМ НА ФИЛИППИНАХ

ШАНХАЙ. По сообщению из Филиппин 30.000 крестьян провинции Лузон об'явили бойкот землевладельцам, произвольно увеличившим размер арендной платы за землю, сдаваемую крестьянам. Осуществляя бойкот, крестьяне не покупают товаров, производимых предприятиями, принадлежащими землевладельцам, отказываются посещать церкви, ибо католическая церковь, владеющая огромными земельными территориями, также повысила арендную плату. Губернатором запрещены крестьянские демонстрации и митинги. Католический епископ заявил, что крестьянское движение вызвано «красными» и потребовал от властей присылки войск для защиты прав собственности, охраняемых интересов церкви.

КРОВАВЫЕ ТРОФЕИ ФАШИЗМА

ПАРИЖ. Правые депутаты Тетгенье, Утрэй, а также социалистический депутат Муте, министр колоний Пиетри выступили по вопросу об индокитайских событиях. По официальным данным до настоящего времени в Индокитае осуждено на смертную казнь 53, на каторжные работы 33 участника восстания. 513 туземных солдат или заключены в тюрьму или направлены в дисциплинарные батальоны. Тетгенье, обосновывая срочность запроса об индокитайских событиях, заявил, что зачинщики событий прибыли из Кантона и действовали «по указаниям Москвы». Палата решила обсудить вопрос после нескольких каникул.

150.000 БАСТУЮЩИХ ТЕКСТИЛЬЩИКОВ БРЕДФОРДА ГОТОВЫ БОРОТЬСЯ ДО ПОБЕДЫ

Реформисты пытаются сорвать забастовку

БРЕДФОРД. Корреспондент ТАСС совершил поездку в центр шерстяной промышленности. Везде забастовка в полном разгаре. Число бастующих достигает 150 тысяч. Только на одной фабрике работают штрейкбрехеры. На некоторых предприятиях пытались поставить на работу штрейкбрехеров, однако, массовые пикеты забастовщиков численностью 2—3 тысячи рабочих, главным образом, работниц запрудили улицы и заставили штрейкбрехеров бросить работу. Произошли столкновения, ранены 1 полисмен и 2 штрейкбрехера. Один штрейкбрехер сброшен в канал.

Забастовочная борьба ведется с исключительной ожесточенностью, особо выделяется смелое поведение пикетов работниц. В условиях, выдвинутых предпринимателями, работают некоторые предприятия лишь в отдельных пунктах, но и там возникают частичные забастовки. Реформистские профбюрократы продолжают пытаться сорвать забастовку, заявляя о готовности заключить с отдельными предпринимателями соглашение сроком на 3 месяца на основе сокращения зарплаты на 5 три четверти проц. Некоторые предприниматели приветствуют это предложение. В ответ на эти маневры реформистов и предпринимателей бредфордский комитет действия выпустил обращение к рабочим, в котором заявляет, что реформисты хотят расколоть забастовочное движение и помогают штрейкбрехерству, что приведет позднее к еще большим сокращениям зарплаты. Комитет действия заявляет: «Мы твердо намерены бороться против какого бы то ни было сокращения зарплаты. Организованные и неорганизованные рабочие ведут борьбу солидарно плечом к плечу. Мы боремся за дело всего рабочего класса и уверены в помощи всего рабочего класса и победим».

БРЕДФОРД. Бредфордский комитет действия первоначально состоял из 10 человек, теперь насчитывает 40, подавляющее большинство которых является делегатами, избранными на предприятиях. Коммунистов в комитете только 25 проц., но тем не менее остальные члены комитета с полной готовностью подчиняются руководству компартии.

ПРОВОКАЦИОННЫЙ ВЫПАД ФРАНЦУЗСКОГО СУДА

Буржуазная печать раздувает кадило антисоветской травли

ПАРИЖ, 12. Вчера председателем коммерческого суда вынесено решение о наложении ареста на суммы и имущество торгпредства по двум искам. Один иск пред'явлен пользующимся сомнительной репутацией испанским банком «Арриуа», другой — участниками известной мультинической махинации Савелия Литвинова с фальшивыми векселями торгпредства. Оба иска—явно мошеннические и рассчитаны только на обнаружившееся в последнее время лицемерство французских судов всяким антисоветским махинациям. Сегодняшние решения суда по обоим искам (30 млн. и 3 млн. франков) оправдали надежду темных дельцов. Суд ведет явную линию на подрыв репутации советских торговых организаций. Оба решения суда опротестованы торгпредством перед председателем судебной палаты. Крайне правые газеты, пользуясь провокационным решением суда, повели с новой силой антисоветскую кампанию.

ПАРИЖ. Гавас сообщает, что «советское торгпредство обратилось к председателю коммерческого трибунала Буиссону с просьбой снять два секвестра, (арест имущества), наложенные по требованию кредиторов, которым не было в срок уплачено. Буиссон сохранил оба секвестра. Главным обоснованием этого решения является, по словам Буиссона, непрочность нынешнего экономического положения России и торговли с нею».

ПРАВИТЕЛЬСТВО БРЮННИНГА ДЕРЖИТСЯ НА УГРОЗАХ

БЕРЛИН. В рейхстаге, глава правительства Брюнинг заявил, что правительственные предложения о помощи аграриям восточным областям Германии составляют одно нераздельное целое с финансовой программой правительства, которое может быть принято или отвергнуто только целиком. Если правительственное предложение в какой-нибудь части будет отвергнуто, то правительство примет «соответствующее решение для осуществления мер, отвечающих жизненным требованиям страны». Это заявление означает прямую угрозу немедленного роспуска рейхстага и применения 48 статьи конституции. Под влиянием этой угрозы националисты решили спасти правительство Брюнинга. Фракция националистов освободила своих членов от фракционной дисциплины, предоставила своим членам свободу голосования. В итоге правительственные требования были приняты незначительным большинством 217 голосов против 206.

Хемниц—за красные списки

БЕРЛИН. В результате выборов фабзавкомов в районе Хемница из 14000 рабочих, участвовавших на выборах, свыше 5000 подали голоса за революционную профоппозицию. На 31 предприятии голосования не состоялись, ибо там выставлены были только красные списки. Всего в Хемницком районе революционная профоппозиция получила более 500 мандатов.

Демонстрация учащихся в Калькутте

ЛОНДОН. По сообщению Рейтер, в Калькутте состоялась демонстрация 10.000 учащихся. Полиция атаковала демонстрантов, ранив несколько человек и произведя многочисленные аресты. Демонстрация происходила в связи с неделей национальной независимости.

Успехи германского комсомола

В результате активной вербовочной кампании Берлин-Бранденбургская организация комсомола увеличилась за январь на 559 членов. Берлинская организация поставила перед собой задачу завербовать до всегерманского слета комсомола в апреле 4.000 новых членов.

Конференция безработной молодежи Берлина

В Берлине состоялась первая конференция безработной молодежи, в которой участвовало 40 делегатов, из них 6 девушек. Делегаты были избраны на биржах труда. Конференция тщательно обсудила положение безработной молодежи и для решительного развития борьбы создала комитет безработной молодежи Берлина.

КОМПАРТИЯ ФРАНЦИИ ОЧИЩАЕТ СВОИ РЯДЫ ОТ ОППОРТУНИСТОВ

ПАРИЖ. Политбюро французской компартии утвердило решения низовых партийных инстанций об исключении из партии комдепутата Пикемаля, примкнувшего к правооппортунистической платформе шести муниципальных советников-ренегатов, парижского муниципального советника Салема, выступившего против сдаточной стратегии партий, заявившего о своей солидарности с Пикемалем, наконец, Пакро мэра Антисмона, который, начав фракционную деятельность вместе с ренегатами группы шести, покатился до прямого содействия властям в подавлении выступлений партии. Секретариат ЦК компартии в своем сообщении членам партии указывает, что исключенные, отрицавшие сначала свою связь с ренегатами, были в дальнейшем полностью разоблачены. ЦК призывает усилить борьбу с оппортунизмом, агентурой социал-фашизма в рядах партий.

Еще два редактора „Роте Фане" осуждены фашистским судом

БЕРЛИН, 12. В берлинском суде слушалось дело политического редактора «Роте Фане» Гирша по обвинению в оскорблении полицей-президента Цергибеля, который был назван в связи с первомайскими событиями массовым убийцей. Суд приговорил Гирша к штрафу 1000 марок.

БЕРЛИН. Редактор «Роте Фане» Свинг присужден к 2 годам крепости за ряд статей разоблачений тайного заседания суда в процессе подделывателей фальшивых червонцев. Свинг является 36 комредактором, осужденным за последние месяцы к тюремному заключению.

Во Франции бастуют 25.000 рабочих

ПАРИЖ. По приблизительным подсчетам во Франции в настоящее время бастуют свыше 25 тысяч рабочих. Число бастующих строителей в Парижском округе достигло 10 тысяч. В Лильском округе бастуют металлисты, трамвайщики, а также свыше 1000 рабочих треста Кюльман, производящего военно-химические материалы.

На процессе «СВУ»

ХАРЬКОВ. В процессе СВУ закончились речи обвинения и начались речи защиты.

КИЕВ. Общее собрание членов медицинской секции Всеукраинской академии наук решительно отмежевывается от контрреволюционной шайки бывших членов медсекции, ныне подсудимых по делу СВУ. Постановлено всех их исключить из секции.

БРЕДФОРД БАСТУЕТ

Растущий экономический кризис в Англии, массовое перепроизводство, вызывающее катастрофическое падение цен, вынуждает английских капиталистов придумывать все новые и новые пути, которые должны были бы вывести страну из полосы кризисов.

Один из таких путей—дальнейшее наступление на рабочий класс, дальнейшее снижение заработной платы. К этому пути решили прибегнуть предприниматели текстильной (шерстяной) промышленности, кризис в которой ощущается особенно остро. Недавно специальная комиссия во главе с лордом Мак-Миллаином предложила провести во всей шерстяной промышленности снижение зарплаты рабочих от 8 до 9 проц.

Предложение лордов, восторженно поддержанное предпринимателями, было встречено рабочими с возмущением. Английские шерстяники единодушно высказались против снижения зарплаты. Реформистские профсоюзы, под давлением рабочих масс вынуждены были с 12 апреля, когда должно было вступить в силу предложение Мак-Миллана—об'явить забастовку на всех предприятиях шерстяной промышленности, центром которой является Бредфорд.

Однако, реформисты тут же стали принимать меры к срыву забастовки. В частности, им удалось сорвать забастовку в Ледденден-Футе, длившуюся только один день. Генеральный совет профсоюзов по старой предательской привычке уже вырабатывает пути соглашения с капиталистами.

Но английская коммунистическая партия—единственный боевой вождь пролетариата—взяла забастовочное движение под свое руководство. И несмотря на отступление реформистских профбюрократов, забастовка шерстяников с каждым днем расширяется.

По последним сведениям в Бредфорде бастуют 150.000 человек. Рабочие никогда не дают штрейкбрехерам приступать к работе, массы шерстяников обещают бороться до конца, до победы. Стачечный комитет действия, руководимый коммунистами, ведет забастовку по-боевому.

Забастовка в Бредфорде—огневое испытание для английской компартии в ее борьбе за массы рабочего класса. Так расценил забастовку последний пленум ЦК английской компартии, постановивший двинуть лучшие партийные силы для руководства борьбой.

Забастовка в Бредфорде—грозный признак нарастающих классовых схваток, приближающихся решительных боев.

Г. Л.

Искры радио

АФИНЫ. Сенатом ратифицирован проект греко-советского торгового договора.

ТОКИО. Мукденское правительство ассигновало 400 тыс. долларов на усиление воздушной флотилии и на охрану прибрежной полосы.

ТОКИО. Советский торгпред тов. Аникеев прибыл в Токио.

ПАРИЖ. В Бресте полиция произвела обыск в районном союзе унитарных профорганизаций, где захвачены листовки и плакаты о слете рабочей молодежи.

БЕРЛИН. В местечке Гльге (восточная Пруссия) на-днях состоялись новые общинные выборы. Коммунисты получили 11 мандатов, буржуазные партии всего 4.

БЕРЛИН. ЦК компартии Германии выпустил к всегерманскому слету комсомола 18 апреля в Лейпциге воззвание партии, в котором указывается, что партия путем активного участия в слете должна демонстрировать солидарность с пролетарской молодежью.

ВЕНА. Из Афин сообщают, что салоникский губернатор распорядился о роспуске революционного профсоюза табачников.

ВЕНА. Правление угольных копей в Пернике, в Болгарии, уволило 1500 горнорабочих в связи с рационализацией производства.

СТАМБУЛ. Волнения в Ираке продолжаются. Демонстрации и столкновения не прекращаются. Правительство решило распустить парламент. Введено исключительное положение.

ЦЕПНЫЕ СОБАКИ КАПИТАЛА

НА СНИМКЕ: В средине начальник Парижской полиции Кьяпп — злейший враг СССР.

ФАБЗАВУЧ ЗАВОЕВАН НЕ ДЛЯ ТОГО, ЧТОБ ЕГО ЗАБЫТЬ

ЗАВОД ОТВЕЧАЕТ ЗА ПОСТАНОВКУ ОБУЧЕНИЯ В ШКОЛЕ

УРАЛМЕТ, РУДОУПРАВЛЕНИЕ ВОЛОДАРСКОЙ ШАХТЫ СНОВА ПЫТАЮТСЯ „ОБ'ЕХАТЬ" ФЗУ

НЕДОПУСТИМОЕ СПОКОЙСТВИЕ УРАЛМЕТА

Результатом головотяпского и бюрократического отношения к подготовке квалифицированной рабочей силы является довольно печальное положение школы ФЗУ в Чермозе.

К началу учебного года школа имела 104 чел. Январский набор дал еще 291 ч. Всем известны горькие итоги январского набора индустриализации.

Из треста Уралмет заявили, что «производите набор, а за деньгами дело не станет». Однако сметы по дополнительному набору не были утверждены, завод не имеет денег; закупка учебных пособий не произведена, оборудования нет, пускать в ход мастерские невозможно. Школа передала заказы на закупку на оборудование кабинетов коммерческо-финансовому отделу. «Сметы тростом не утверждены, лимиты не открыты, заказов для школ делать не можем»—вот простой ответ. Заказали 30 штук тосов. Металлосклад сообщил, что заказ могут выполнить только к концу III-го квартала: с трудом на 60 чел. учеников удалось добиться 10 тосов. В дополнительный набор приехало 90 чел. из других заводов.

Школа имела общежитие только на 25 человек. А в школе денег нет.

Ребята из-за того, что не на что купить обеда, разбегаются домой; с начала учебы 10 чел. разъехалось. У ребят нет кожаной обуви, сидят дома, прогуливают. На заявку в ЦРК на обувь, там ответили: «Пожалуйста, получите обувь за наличный расчет». Разве ЦРК при 1.500.000 обороте «в трубу пролетит», если отпустит кредит?

В марте трест предложил принять 20 чел. воспитанников детдомов, а где они будут жить, об этом никто не заботится. Завод от приема детдомовцев отказался.

Облсовнархозом предложено организовать подготовительные курсы. До сего времени палец о палец не ударено. Завод ставит вопрос прямо «прежде пускай денег дадут, а потом приказывают». Школа существует 9 лет. До сего времени не имеют помещения под школу и общежитие.

История с дополнительным набором в Чермозской школе ФЗУ заканчивается телеграммой к тресту **Уралмет.**

«Свердловск, **Уралмету. Неутверждение смет на отпуск средств срывает работу ФЗУ, ребята голодают, нет обуви, бегут домой. Требуют немедленно решить вопрос о школьном строительстве, отпуске средств в противном случае будем распускать школу».**

От треста нет ни ответа, ни привета. Необходимо, видимо, вмешательство РКИ.

Зав. школой НЕУГОДОВ А.

НЕТ ПРЕПОДАВАТЕЛЕЙ

Уральская областная мукомольная школа ФЗУ готовит кадры мукомолов-специалистов.

Но как их готовят?

При более глубоком ознакомлении получается весьма неблагоприятная картина.

Нет правильного руководства работой школы ни со стороны руководителей школы, ни со стороны комсомола, ни других организаций.

Распределение уроков неправильное: кто как захочет так и делает. Ребят перегружают ненужными предметами. Со стороны ребят имеются систематические прогулы.

Очень часто меняют преподавателей и между уходом и приходом новых преподавателей получаются большие академические прорывы.

Например, ушла преподавательница естествознания тов. Зимина. Целый триместр прошел без преподавания естествознания.

Такая же история получилась с обществоведом тов. Овсянниковым, который уехал в колхоз.

Тов. Глухов—преподаватель машиноведения, уехал в Москву на с'езд «Союзхлеба», оставив школу, «на произвол судьбы».

Считая также положение ненормальным, обратились к зав. школой. Он сказал:—«Это не мое дело и я не виноват, что у меня снимают преподавателей». На практике дело обстоит еще хуже. Инструкторов снимают и рассылают по колхозам. На мельнице № 180 был снят руководитель.

Ребята все время абсолютно ничего не делали,—придут, посидят в курилке и домой. Такая же история и в столярке на мельнице № 180, и на мельнице № 181, в слесарной мастерской и т. д.

С. З—в.

Администрация шахты — Пожалуйста, очень вам рады, ликвидируйте прорыв.

Не вопите о голоде на людей, если не умеете их использовать

Кизеловские угольные шахты за первую половину 2-го года пятилетки программные задания по добыче угля не выполнили.

Для ликвидации прорыва Кизеловское рудоуправление и администрация Горпромуча мобилизовали 200 чел. горпромучников в шахты.

На Володарскую механизированную шахту мобилизовали 120 чел. Мобилизовали и на этом остановились. Мобилизованных горпромучников используют не по назначению: гоняют с места на место как беспризорных, дают только иногда поденную работу по очистке дорожек и т. д. или же отправляют по 60 чел обратно, говоря, что «сегодня нет работы» и так проходило систематически полтора месяца.

Ученикам не отмечали смены, в результате за время с 1 февраля и по сегодняшний день ученикам нечего получать. Культурно - воспитательная работа среди учеников общежития горпромуча не ведется, ребята настроены паникерски — «нужно бежать», появляются вредные настроения.

Комсомольская организация горпромуча не дает этим настроениям должного отпора. Шахтком Володарской шахты мало обращает внимания на мобилизованных горпромучников.

Администрация горпромуча не подготовилась к переводу учеников в шахту, инструктора для учеников не подобраны.

Администрация Володарской шахты тоже не подготовилась к использованию для ликвидации прорыва 120 чел. учеников.

Управляющий Володарской шахтой тов. **Спастников** говорит: «Состав учеников не подготовлен».

Администрация шахты оправдывает себя, что она не могла использовать рационально рабочую силу и подготовлять рабочих кадровиков из горпромуча.

Лозунг подготовки кадров до администрации шахт еще не дошел.

Созданная комиссия по расследованию этого дела должна привлечь бюрократов к ответственности.

Б. Б.

КТО ВИНОВНИК БЕГСТВА ИЗ ФЗУ?

С наступлением весны замечается массовый уход учащихся из Кыштымской школы ФЗУ.

Уходя с первого года обучения, со второго и даже с третьего.

Уход из школы стал массовым. За март месяц из школы ушло 30 человек. с 1-го и 2-го года обучения. Ребята уходят из школы не доучившись и устраиваются на работу того же треста. Ученики 1-й гр. горного отд. заявили расчет **(Файнберг и Пикулев)** и устроились на работу в механической мастерской Карабаша. Получают сейчас по 5-му разряду. Ученик 1-й пр. горн. отд. взял расчет и поступил приказчиком в ЦРК.

Кто в этом виноват? Виноваты предприятия треста.

В Калате на Левихинском руднике десятник **Шувалов** предлагает ученикам II группы взять расчет в школе и поступить к нам на рудник в качестве запальщиков и забойщиков. Запальщик Цинцушкин «агитирует» за уход из школы. В результате ребята требуют расчета, так как рудники их принимают на 6—7 разряд. Исключенных из школы за разлагательство и дезертирство, предприятия треста принимают к себе на работу.

Директор механических мастерских Карабашского комбината тов. **Малых**—чл. партии принял на работу исключенного из школы **Лапшина,** который сейчас работает в мех. мастерских и получает по 6-му разряду. Лапшин работает за одним станком с учениками, он агитирует их за уход и ведет разлагательскую политику.

Уход из школы с каждым днем растет. Правление треста на этот счет должно сказать свое веское слово. Надо привлечь к ответственности тех, кто срывает подготовку кадров, из-за кого летят тысячи на воздух.

Ив. Старцев.

В МИАССЕ ДОЛЖЕН БЫТЬ ГЕОЛОГО-РАЗВЕДОЧНЫЙ ТЕХНИКУМ

Миасский район (Златоустовского округа) является центром Урала по добыче золота. Несмотря на это, на весь район имеются всего три инженера. Однако особенно большая потребность в кадрах чувствуется в золотой промышленности (коллектора, младшие геологи). Государство отпускает большие средства и обращает особенное внимание на геолого-разведочные работы. В Миасский район на эти работы отпускается больше миллиона рублей

С 20 мая должны начаться геологические работы.

Организованы двухмесячные курсы для подготовки младшей квалифицированной силы из 15 чел., что ни в какой степени не может удовлетворить потребности в кадрах. **Я выдвигаю вопрос о создании в Миассе геолого-разведочного техникума, или Миасскую школу 2 ст. с педагогическим уклоном превратить в геолого-разведочный уклон.**

Лев Кац.

УЧТЕМ УРОКИ ТАГИЛА

(Решение бюро Свердловского ОК ВЛКСМ)

Заслушав и обсудив сообщение тов. Петелина о решениях бюро Обкома ВЛКСМ о прорывах в тагильской организации комсомола бюро Свердловского Окружкома ВЛКСМ одобряет и полностью присоединяется к решениям бюро Обкомола.

1) Обязать райком ВЛКСМ проработать «Уроки Тагила» на расширенных заседаниях бюро райкома, ячейковых собраниях, с широким привлечением рабочей молодежи, обсуждая все местные больные стороны участия комсомольской организации в хозяйственном строительстве, роста организации, намечая конкретные мероприятия по их изжитию и выполнению задачи «100 проц. вовлечение рабочей молодежи в союз».

2) Бюро Окружкома считает, что тяжелое состояние тагильской организации и банкротство руководства ее, лишний раз доказывают правильность решений декабрьских пленумов Цекамола и Обкома ВКП(б) об опасности отставания комсомольской работы от темпа социалистического строительства и отставания союзного руководства от задач выдвигаемых перед комсомолом реконструктивным периодом. Поэтому комсомольской организации округа, как и всей уральской организации в борьбе за полное выполнение решений необходимо мобилизовать внимание масс комсомольцев и внесоюзной молодежи на активное участие в выполнении и перевыполнении всех производственных заданий во втором полугодии текущего хозяйственного года, улучшение качества продукции, снижение себестоимости и ликвидацию потерь на производстве. Под знаком развернутой самокритики и ожесточенной борьбы с лодырями, разгильдяями, лжеударниками комсомольские организации должны перестроить свою работу не на словах, а на деле, проверяя каждого комсомольца не по крикливым фразам, а по его работе на производстве, его действительной пролетарской борьбе за промфинплан. Вовлекая новые сотни ударников создавать действительно ударные бригады, способные на деле показывать героические примеры борьбы за промфинплан, за полную ликвидацию прорывов, полученных в результате слабой работы, разгильдяйства и отсутствия трудовой дисциплины.

3) Бюро одобряет работу газеты «На Смену» своевременно сигнализирующей о тяжелом состоянии ряда организаций Тагильского округа. В дальнейшем предложить редакции газеты «На Смену» вести также решительную борьбу против отставания практической работы комсомола от темпов социалистического строительства, мобилизуя массы комсомольцев на борьбу за полное выполнение производственных заданий, освещая примеры перестройки комсомольских организаций, направляя огонь по конкретным носителям правого оппортунизма и троцкистским отрыжкам.

4) Бюро Окружкомола заверяет руководящий штаб областной организации комсомола, что свердловская организация КСМ и впредь поведет решительную борфбу с правооппортунистическим уклоном, как главной опасностью на данном этапе бурного роста социалистического строительства, одновременно нанося сокрушительные удары «левым» загибам и рецидивам троцкизма и примиренчества.

В своей повседневной работе ОК будет всемерно добиваться полного выполнения решений февральского пленума Обкомола и к годовщине соцсоревнования свердловская организация «единой ударной бригадой» придет с рапортом о победах на трудовом фронте.

В КОЛЬЦЕ БЮРОКРАТИЗМА И РАВНОДУШИЯ

Помощью и коллективной заботой окружим выдвиженцев

НОВАЯ ЖЕРТВА ИЗ ЧЕЛЯБИНСКА

В Челябинской РТПО, Дорпрофсожем был выдвинут рабочий токарь тов. Плотников. На этой работе тов. Плотников зарекомендовал себя с хорошей стороны. Через некоторое время тов. Плотников был переброшен в ЦРК членом правления. Но не долго продолжалась деятельность нового члена правления, она была прервана бумажкой челябинского Горсовета за подписью зам. предгорсовета Овчинникова, в которой предлагалось арестовать тов. Плотникова за невыполнение его, Овчинникова распоряжения. Выдвиженец очутился в общей комнате с уголовными преступниками. Через пару дней тов. Плотников был выпущен и на протест ему ответили, что «была ошибка» и предложили приступить к работе. После этого начались придирки к каждой мелочи. Через месяц как полагается назначается обследование работы, которой руководил тов. Плотников. Конечно, были найдены «основания», и Плотникова за халатность было решено отдать под суд.

Мы предлагаем ОкрРКИ заинтересоваться печальной судьбой т. Плотникова, которая весьма поучительна и одновремено нетерпима.

Михайлов.

Как родная меня мать провожала...

КТО ОТВЕЧАЕТ ЗА РАБОТУ ВЫДВИЖЕНЦЕВ

Происходящая сейчас повсеместно чистка советского, кооперативного и профессионального аппарата является одним из способов улучшения работы аппарата, его структуры и состава работников, орабочивания его. Одним из составных частей чистки и продолжением ее как раз является выдвижение лучших пролетариев в аппарат.

Значительная доля из выдвиженцев—это рабочая молодежь, комсомольцы. Отсюда понятно значение всей работы по выдвижению для комсомольских организаций в современных условиях. До сих пор положение с этим делом было плохое. И сейчас оно к лучшему почти не изменилось. Выдвижение—одна из самых мало популярных тем в комсомольских комитетах.

Сегодняшние наши материалы подтверждают это лишний раз. Вместе с этим они говорят о безобразнейшем положении, которое является результатом существующего отношения к выдвижению и выдвиженцам.

Косный, бюрократический элемент аппарата почти всегда встречает выдвиженца с заранее заданной целью «уесть» во что бы то ни стало. В борьбе против бюрократизма неопытный выдвиженец без помощи заранее обречен на поражение.

А в большинстве в нашей практике так и получается. Наши выдвиженцы предоставлены самим себе. Вся «помощь» и руководство исчерпывается торжественным собранием, на котором выдвиженцу «обещают» клянутся, «заверяют» и т. д.

В первую очередь ВНИМАНИЯ И ПОМОЩИ МОЛОДОЙ ВЫДВИЖЕНЕЦ ВПРАВЕ ЖДАТЬ ОТ КОМСОМОЛЬСКОГО КОМИТЕТА ПОСЛАВШЕГО ЕГО. Но именно от него то эта помощь менее всего приходит. Тоже самое и со стороны комсомольского коллектива того учреждения, куда попал выдвиженец. Мы не оправдываем растраты виновником которых является иногда неопытный выдвиженец, но за нее ОТВЕЧАЮТ ТАКЖЕ ОРГАНИЗАЦИИ ПОСЛАВШИЕ ВЫДВИЖЕНЦА И МЕСТНЫЙ КОЛЛЕКТИВ. Мы еще не создали общественного мнения против тех кто создает невозможные условия существования пришедшим в канцелярию от заводского станка.

Совершенно очевидно, что без учебы, без помощи и тем более при прямом сопротивлении ни один выдвиженец не сумеет успешно работать. Поставить его в подобные условия—прямое издевательство и дискредитация идеи и выдвиженцев.

ЗА РАБОТУ ВЫДВИЖЕНЦА ДОЛЖЕН ОТВЕЧАТЬ НЕ ТОЛЬКО ОН САМ, НО ОБЩЕСТВЕННОСТЬ И В ПЕРВУЮ ОЧЕРЕДЬ КОМСОМОЛЬЦЫ ЗАВОДА ПОСЛАВШЕГО ЕГО И ОБЩЕСТВЕННОСТЬ УЧРЕЖДЕНИЯ КУДА ВЫДВИНУТ ТОВАРИЩ.

ВЫДВИНУЛИ... НА УЛИЦУ

Бюрократы из кунгурского союза совторгслужащих затравили выдвиженку

— Кунгурский РК ВЛКСМ (Пермского окр.) приступил к выдвижению комсомольцев рабочих, батраков колхозников на ответственные участки производства в совхозы, в кооперативный, профсоюзный и др. аппараты—говорит зав. АПО РК Пупков Ив. сияет от восторга—**и цифры выдвинутых у нас значительно повысились.**

В отчетах РК—цифры блестящие «на профработу выдвинуто 5 чел. из них 2 девахи», «на сов. работу 7 чел.» и т. д. и т. п. Но райком комсомола руководил ли практически помогал ли выдвинутым ребятам? Даже не созывались ни разу совещания выдвиженцев. Вопросы выдвижения не обсуждались ни на одном собрании. РК сам решительно не знает как работают выдвиженцы.

Профорганизации, администрация и парторганизации подчас недолюбливают выдвиженцев **«требуют как с вола, работу не знаешь, а тебе ее не показывают».** Жалуется комсомолец рабочий Н. выдвинутый на политпросветработу.

Имеются факты явного зажима выдвиженцев, бюрократического отношения. Один из таких фактов можно привести.

27-го января на об'единенной гор. районной конференции союза СОТС в члены правления РК СОТС была выдвинута комсомолка беднячка колхозница Белобородова. Как правило, выдвиженке наговорили кучу теплых слов обещали помогать и т. п. Белобородову сделали секретарем и в качестве дополнительной «нагрузки» курьером при пред. правления. Белобородова бегала по городу из учреждения в учреждение «согласовывать увязывать» и т. д. и конечно из-за этого страдала основная работа, (финведомости, отчеты) Белобородова просила помощи у спеца Брюшинина но он сказал, что **«не мое дело, ты получаешь деньги, ты и делай».**

— Было трудно, но освоилась понемногу, а тут неожиданно **вышвырнули, обидно, плакала, теперь осталась на улице без работы—так передает Белобородова,** печальный конец своего выдвижения.

КАК ЭТО ПОЛУЧИЛОСЬ?

Под руководством обиженного спеца Брюшинина началась травля. Не стесняясь присутствия самой Белобородовой спецы рассуждали: **«к чему выдвигать к чему учить, когда у нас имеются люди уже знающие дело. «Выдвинули тоже работника»** и т. д. По инициативе претендующего на место Белобородовой Брюшинина была произведена внезапная ревизия дел и кассы у Белобородовой. Ревизия обнаружила **«массу «злоденний»—«не подшито 4 бумажки», «в кассе нехватает денег 15 р.» «халатное ведение счетоводства» и т. д.**

Пред. правл. **Мартьянова**—член ВКП (б) отказалась от того, что сама разрешила выдачу 15 руб. райсенорганизатору.

13-го марта было заключением травлы. Правление СОТС постановило Белобородову уволить и вместо нее взять спеца Брюшинина.

На просьбу Белобородовой выдать выходное пособие пред. прав. Мартьянова сухо ответила «ты молодая заработаешь иди на биржу труда».

Несколько омрачилось лицо зав. АПО РК ВЛКСМ когда узнал он о печальном конце выдвиженки Белобородовой. Но Валька Пупков редко унывает, улыбнувшись он бросил: «наличии заявление, а мы расследуем».

«Этим и окончилось мое злочастное выдвижение»,—закончила рассказ фигурирующая в отчетах РК ВЛКСМ выдвиженка.

БОРЬБА С РЕЛИГИЕЙ — БОРЬБА ЗА ПЯТИЛЕТКУ

ПОЛНЫЙ ВЫХОД НА РАБОТУ В ДНИ ПАСХИ!

Против пасхи — за социалистический быт, за нового человека

В ответ на „крестовый поход“ — укрепим мощь Красной армии

НАСТАЮТ ПАСХАЛЬНЫЕ ДНИ. ПОПОВСКИЕ «АГИТПРОПЫ» ГОТОВЯТСЯ К РАБОТЕ. ПОПЫ БУДУТ ГОВОРИТЬ О МИРЕ С КЛАССОВЫМ ВРАГОМ, О НЕНУЖНОСТИ СОЦИАЛИСТИЧЕСКОЙ СТРОЙКИ. ОНИ БУДУТ РАЗМАГНИЧИВАТЬ ВОЛЮ ТРУДЯЩИХСЯ ОТВЛЕКАТЬ ИХ ОТ СТРОИТЕЛЬСТВА.

ЧТО ЖЕ ДЕЛАЮТ БЕЗБОЖНИКИ? ТЕ СВЕДЕНИЯ, КОТОРЫЕ ИМЕЮТСЯ У РЕДАКЦИИ ГОВОРЯТ О ТОМ, ЧТО ЯЧЕЙКИ, КЛУБЫ И ОРГАНИЗАЦИИ ПЛОХО ГОТОВЯТСЯ К АНТИПАСХАЛЬНОЙ КАМПАНИИ.

МЫ ДОЛЖНЫ ОТВЛЕЧЬ РАБОЧИХ ОТ ПРАЗДНОВАНИЯ ПАСХИ. МЫ ОБЯЗАНЫ РАЗ'ЯСНИТЬ КАЖДОМУ О «КРЕСТОВОМ» ПОХОДЕ ЗАТЕВАЕМОМ ИМПЕРИАЛИСТАМИ ОБРАТИТЬ ВНИМАНИЕ НА ВОЕННУЮ РАБОТУ И УКРЕПЛЕНИЕ ОБОРОНОСПОСОБНОСТИ СТРАНЫ.

В ОТВЕТ НА ВЫЛАЗКИ КЛАССОВЫХ ВРАГОВ УСИЛИМ ВСЮ НАШУ РАБОТУ, МЫ ЕЩЕ СИЛЬНЕЕ УКРЕПИМ НАШИ ДОСТИЖЕНИЯ ПО СОЦИАЛИСТИЧЕСКОМУ СТРОИТЕЛЬСТВУ.

ПАСХА НЕ ЗАСТАВИТ НАС ОТСТУПИТЬ ОТ ДОСТИГНУТЫХ УСПЕХОВ, ПАСХА НЕ ДОЛЖНА СОРВАТЬ ВЫПОЛНЕНИЯ ПРОИЗВОДСТВЕННЫХ ПРОГРАММ.

ПОЧЕМУ РИМСКИЙ ПАПА МОЛЧИТ?

Под громкие крики и насмешки

КАК В «ЦИВИЛИЗОВАННОЙ» АМЕРИКЕ СУДЯТ НЕГРОВ.

Газета «Ньюс Орлеанс Стейо», расшаркающаяся о варварах-большевиках, со смаком описывает, как толпа американцев жгла негра.

«Сегодня вечером, около 7 час. 40 мин. негр Дж. М. подвергался пытке раскаленным железом, а потом был сожжен... Толпа из 2,000 человек, среди них женщины и дети, присутствовала при сожжении... После того, как тело негра привязали к дереву, вблизи развели огонь, а несколько поодаль был разведен другой огонь, в который положили железо; когда оно накалилось докрасна, его стали прикладывать к телу черного. Последний, испуганный, схватил железо руками, и воздух наполнился запахом жареного мяса. Крики и стоны негра доносились до города. После нескольких минут мучений люди бросили тело негра в костер; пламя охватило негра, который умолял оказать ему милосердие и убить пулей. Его мольба вызвала громкие насмешки»...

Римский папа не вмешивается в такие дела, не протестует, не пишет проклятия. Ему дела нет, что десятки миллионов негров находятся на положении рабочего скота, и что над ними можно устраивать подобные «зрелища».

НАШ ОТВЕТ ПАПЕ

МОСКВА. Центральный совет Осоавиахима открыл в московской областной конторе Госбанка текущий счет под номером 9105 по сбору средств в фонд «Наш ответ папе римскому». Средства, поступающие в новый фонд, должны дважды в месяц переводиться на этот текущий счет.

Рис. Д. Моор

Моление под сенью небесной.

МРАКОБЕСЫ ПРОТИВ КОЛЛЕКТИВИЗАЦИИ

В с. Пирогово, Каменского района, Шадринского округа поп после обедни запугивал женщин и в своей проповеди говорил:

«Кто пойдет в колхоз, тем будет плохо. В священном писании о колхозах ничего не сказано. Это богопротивное начинание. Не вступайте в колхозы, ибо это вас приведет к гибели!».

Придя домой, женщины просили мужей не записываться в колхоз.

В **с. Пьянковском, (Чашинского района, Курганского округа)** в церкви состоялось собрание верующих, где поп сделал доклад «о коллективизации и посевной кампании». В самом докладе он говорил: «Кто вступает в колхоз тот трижды проклят, и мы его исключаем из списков верующих».

После собрания многие женщины, придя домой требовали от своих мужей немедленно выйти из колхоза.

В том же районе, **в селе Ново-Иковском** кулаки об'единившись с церковниками вывесили на заборе одного крестьянина плакат.

ДОБРЫЕ ЛЮДИ НЕ ПИШИТЕСЬ В КОЛХОЗЫ НЕ ДАВАЙТЕ ПРИКЛАДЫВАТЬ ПЕЧАТЬ К СВОЕМУ ТЕЛУ...

Плакат был написан **Н.-Иковским попом** и монашкой **Мартыновой**, которые ведут усиленную работу по срыву коллективизации района и срыву подготовки к весеннему севу.

Не прошла без сопротивления антисоветских элементов и коллективизация—**Б.-Калмашинского сельсовета, (Камбарского района, Сарапульского округа)** — поп **Куликов** и псаломщик **Тургентинов** запугивают отсталых женщин: «Не ходите в колхоз, не будет вам спасения в колхозах».

Поповская агитация находит отклик в среде малосознательных. Так, беднячка **Юшкова Наталья** поверила уверениям попов—хотела выписаться из колхоза. Только после долгих убеждений беднячку удалось удержать в колхозе.

Это последняя попытка. Последняя жалкая потуга ухватиться за соломинку, чтобы отсрочить день своей гибели.

Н. Коробейников.

ПОПЫ ВЫВЕДЕНЫ НА ЧИСТУЮ ВОДУ

Поповские моления о «преследовании» верующих в СССР позорно провалились. Пролетариат Европы ответил на проповеди таким организованным выступлением, что попам пришлось для молебствия прибегать не к помощи святой Терезы, а к помощи полиции. Пролетариат ответил массовым выходом из религиозных общин и вступлением в безбожные организации. Кроме старух и белогвардейцев никого не трогали поповские проповеди.

Но величайший скандал получился **в Польше.** Там православная церковь **отказалась** принимать в антисоветских молениях участие. В то время как в католических храмах молились о «преследовании» православной церкви в СССР, православные церкви в Польше были пустыми и безмолствовали.

Конечно, православные батюшки протестовали не потому, что они против антисоветской агитации, а потому, что католизм лишает их больших доходов, которые они получали раньше. И белогвардейская газета «За свободу» вне себя от ярости пишет: «Разве политический смысл мог допустить такую дикую мысль, что против религиозного преследования следует протестовать в такой момент и в такой форме».

Выявилась скандальная история преследования церкви в Польше. Белорусский сенатор **Богданович** в своей речи в сенате сказал, о том, что православной церкви в Польше нет совсем и главой церкви является министр вероисповеданий, который и является главой церкви. Он утверждает молитвы, изменяет богослужение и делает с церковью все что захочет. У верующих отбираются церкви и кладбища, у церквей отбираются деньги.

Если в СССР закрыто 1000 церквей,—сказал Богданович,—то это составляет 2 проц. количества церквей, а в Польше закрыто 40 проц., т.-е. в двадцать раз больше. Кроме того под угрозой закрытия находится еще 750 церквей.

Конфуз получился и **в Англии.** В газете «Дейли Уоркер» опубликовано письмо к главе ирландской церкви Мак Рори. В этом письме приводятся **многочисленные случаи убийства ирландских священников английскими агентами, которым не нравится национально-освободительная деятельность попов, направленная против Англии.**

Что же дал антисоветский поход? Поход попов показал с очевидностью трудящимся, что опасность войны нависла над миром. Эта опасность нависла в первую очередь для Советского Союза и трудящиеся еще крепче сплачиваются для защиты СССР.

Даже некоторые попы (например пастор Фезинг в Голландии) должны были признать, что «все движение протеста—лишь обман». Газета «Бердин ам Морген» призналась, что «когда в генеральное наступление против рабоче-крестьянской страны двинулись все силы, то разумеется, церковь не может оставаться в стороне».

Таким образом попы оказались до конца разоблаченными и выведенными на чистую воду. Дело оказывается не в религии, а в подготовке войны против СССР.

ТЕАТР И КИНО

„ДЕКАБРИСТЫ“

(Театр имени Луначарского).

Скудность, нищенская бедность нашего оперного репертуара, в котором до последнего времени можно было с трудом отыскать случайные единицы в какой-либо степени отвечающие требованиям современности произведений,—естественно, понуждает театры к постановке спектаклей, может быть и слабых по своим музыкальным качествам, но дающих хотя бы относительно новое и свежее слово по своему содержанию. «Декабристы» Золотарева, поставленные театром им. Луначарского—одна из таких опер.

Музыкальная сторона «Декабристов», с попутами на традиционную оперную красивость с ее многочисленными ариями, дуэтами и прочими неот'емлемыми атрибутами старой оперы,—в основе своей убога и бесцветна. В отдельных случаях, чаще всего в лирических моментах, автору, идущему «по образу и подобию» Чайковского удается найти нужные звуковые краски, но при подходе к стержню оперы, для передачи самого декабрьского восстания героической кучки энтузиастов—у Золотарева нехватает сил и уменья. Образуется прорыв. **И тем больше становится заслуга театра, если этот прорыв заполнен.**

При слабой музыке, при значительных погрешностях самого содержания, в котором больше говорится о декабристах, нежели показаны сами декабристы, **театр сумел создать яркий, убеждающий спектакль.** Главная заслуга в этом принадлежит режиссеру **В. А. Лосскому,** которому **удалось,** выпукло очертив типы, оживив немногочисленные массовые сцены, дополнив спектакль целым рядом ярких «немых» картин,—**переключить внимание зрителей с бесцветной музыки на драматическую сторону спектакля.** И зритель-слушатель, как это редко бывает в опере, невольно увлекается этой драматической стороной, следит за спектаклем, **смотрит** напряженно и внимательно.

В этом много помог режиссеру художник **(Дубровин),** давший спектаклю интересное оформление, помогли актеры **(Ролланд, Ульянов, Серебровский, Рачинская)** не только поющие, но и, необычно для оперы, четко и выразительно передающие слово, способное еще и сейчас увлекать и волновать зрителя. И пусть немного неестественный, пусть ходульный, специфически «оперный» Рылеев или Волконский, все же нашему зрителю неизмеримо ближе, понятнее и нужнее бесчисленных тореадоров и неокончаемых Хозе.

Конечно, «Декабристы» ни в коей мере нельзя назвать новой оперой. Конечно, не по традиционным заезженным путям, избранным Золотаревым, будет развиваться новая советская опера, шагнувшая уже от «Овода» через «Прорыв» к «Северному ветру», который, кстати, будет поставлен в следующем сезоне.

Но в театре им. Луначарского «Декабристы», при всех своих недостатках, спектакль новый, живой и нужный, спектакль, который должен иметь успех у зрителя. И в этом успехе, прежде всего «повинен» театр—режиссер, художник, весь театральный коллектив.

ГР. СЕВЕРНЫЙ.

НОВАЯ РАБОТА ТЮЗ'а

21 апреля Свердловский театр юных зрителей покажет в первый раз свою вторую работу—пьесу «Фрац Бауэр» («Маленький коммунист») В. Селиховой и Наталии Сац.

Пьеса эта из истории борьбы германского пролетариата. В ней выведен тип сына рабочего-ребенка, принимающего посильное участие в революционной борьбе. Для наших детей, не знающих уже ни городовых, ни жандармов,—пьеса эта показывает, как протекает классовая борьба в странах капитала, с каким героизмом связана там деятельность братских компартий.

Спектакль идет в постановке главного режиссера Ю. К. Корицкого. Художественное оформление выполняется по макету и эскизам художника-архитектора Г. П. Гольц.

Смотр радио-вещания

ПРОТИВ „РАДИО-СИРЕНИ“

Десятки миллионов рублей затрачиваются на радиофикацию. Громадные суммы ассигнуются на радиовещание. Уральская область быстро радиофицируется. Растут новые и новые трансляционные узлы—те пункты, которые призваны практически претворить живую идею, заложенную в радиодвижении: **организованному в крупную аудиторию слушателю организованно дать политическую передачу широковещательных станций, организовать местное вещание и все это использовать с наибольшей полнотой.**

Но... Радиоузлы **призваны** к этому, **на практике же дело** выглядит иначе. Обследование 10—15 радиоузлов показало, что в большинстве из них **нет и намека на правильную организацию работы.**

Бесплановость в трансляциях, погоня за художественными и игнорирование политических передач, отсутствие работы по использованию радиопередач, недооценка значения местного вещания, вот что является характерным для работы обследованных узлов.

Иными словами, **смазывается политическая роль вещания.**

Причина одна: недооценка общественно-политическими (и в частности комсомольскими) организациями и печатью значения радио. В результате отсутствие политически ответственного за работу узла человека, хозяином его становится сплошь и рядом политически неграмотный техник или просто монтер, которому нет дела до классовой сущности радио.

И начинается вакханалия безответственности.

Прием политических передач производится ввиде исключения, из местных студий, вместо призывов на борьбу с прорывами в народном хозяйстве, несется — «У меня под окном расцветала сирень», как это было в Теплогорском узле, Чусовского района.

И эта «сирень» цветет и посейчас во многих радиоузлах нашей области.

Этому пора положить конец.

Надо заставить местные организации отвечать за правильное использование радио.

Областное бюро радиовещания об'явило радио-смотр работы радиоузлов.

За классово выдержанную программу местного вещания;

За массовую работу со слушателями;

За действительное, а не фиктивное использование радио, — вот за что мы должны бороться.

Радиосмотр узлов, который продлится апрель и май должен положить начало перестройке работы трансляционных узлов.

Благих.

ЗА ЗАНАВЕСКОЙ ТИТУЛОВ

Титул у него очень звонки'й и внушительный, гораздо больше и солидней чем знания—«инженер-экономист-рационализатор тов. Радченко». Оказалось, что он не экономист, не инженер и не рационализатор, а очень ловкий гражданин, умеющий пускать пыль в глаза и набить себе цену. Именно благодаря этим свойствам Радченко попал на Урал, на солидную и хорошо оплачиваемую службу в Облсовнархоз.

Радченко уверяет, что он окончил Харьковский промышленно-экономический институт. Однако звания экономиста институт ему не дал. Остальное и «инженер» и «рационализатор» оказались прибавленными для большего веса и авторитета.

В УОСНХ Радченко попал, получив 1000 руб. под'емных и жалование в 500 руб Но на основной своей рационализаторской работе Радченко ничего значительного не сделал, ничем не оправдал своего «высокого» звания и солидной ставки.

С Облсовнархозом Радченко распрощался так же легко, как и попал туда. Когда ему снизили жалование с 500 до 400 руб., Радченко снова отправился на поиски легковерных учреждений, где уважают людей с громким титулом. Искал он не долго и без особых трудов попал в Уралмаштрест.

Комиссия по чистке интересуется считает ли Радченко допустимым получить под'емные, большое жалование и через 3-4 месяца уйти в другое учреждение.

— Знаете, создалась такая психологическая обстановка, что мне пришлось уйти из Совнархоза.

— «Психологическая обстановка» раз'ясняется гораздо проще—рваческими аппетитами Радченко.

— «Инженер-экономист-рационализатор» Радченко—характернейший тип многих «специалистов» Облсовнархоза. Их много таких «незаменимых авторитетов», получающих сотни рублей жалования за умение «продать себя» подороже, набить себе цену, создать славу, обладая лишь очень скромными знаниями. И комиссия по чистке совершенно правильно поступила предложив использовать много таких случайно попавших в УОСНХ специалистов небольшой квалификации, на производстве.

Из 19 чел., проходивших чистку, во второй очереди экономист **Радченко вычищен по второй категории на 5 лет,** инженер горного отдела **Матасов** не справившийся с работой, тоже по второй категории на 3 года и сотрудник издательского отдела института повышения квалификации **Ярошенко—по 3-й** категории. Многим даны выговора поставлено на вид и т. д.

Двое членов комиссии по чистке УОСНХ рабочие динамного цеха ВИЗ'а т.т. Волков и Мишланов выдвинуты на ответственную работу в Облсовнархоз.

ПЕРМЬ—ОРЕНБУРГ ПО ЖЕЛЕЗНОЙ ДОРОГЕ

В НЫНЕШНЕМ ГОДУ С 15-ГО МАЯ ВПЕРВЫЕ УСТАНАВЛИВАЕТСЯ ЕЖЕДНЕВНОЕ ПАССАЖИРСКОЕ СООБЩЕНИЕ ПЕРМЬ—ОРЕНБУРГ ПО ТРОИЦКО-ОРСКОЙ Ж.-Д. ПОЕЗДА БУДУТ ПРИБЫВАТЬ В СВЕРДЛОВСК ИЗ ПЕРМИ В 19 Ч. 29 М., И ОТПРАВЛЯТЬСЯ В 20 Ч. 44 М., ИЗ ОРЕНБУРГА В 3 Ч. 3 МИН. И ОТПРАВЛЯТЬСЯ В 4 Ч. 20 МИН.

ЧИСТКА АППАРАТА СВЯЗИ

По постановлению НК—РКИ с 15 апреля начинается чистка соваппарата связи по Уральской области.

В Свердловске с 22 апреля проходит чистку областное отделение связи.

СЕГОДНЯ ПО РАДИО

11—рабочий полдень. **12**—передача московской информации для радио-узлов Урала, Сибири и Дальнего Востока. **16—15**—час домохозяйки. **16—55**—информация и распоряжения профсоюзов. **17**—обеденный концерт. Литературный час. **18**—радиогазета «Деритесь за промфинплан». **18—45**—с.-х. бюллетень. **19**—беседа агронома с колхозниками. **19—30**—доклад—Итоги промышлен. Урала II кв. **20—30**—радиоуниверситет — общеобразовательное отделение. **22—30**—трансляция Москвы.

ИЗВЕЩЕНИЯ

15 апреля, в 6 часов вечера, в помещении УКУ, Либкнехта № 44 (Харитоновский дом вверху), начинается докомрузовская подготовка нового набора ВКУ. Товарищи, выделенные ячейками и принятые, должны аккуратно явиться. Ячейки не выполнившие сию разверстку должны к означенному сроку выполнить таковую полностью. **Зав. ВКУ Чистов.**

По телефону 13-23.

— **Техникум связи** с телеграфным, телефонным и радио отделениями открывается в Свердловске. Приемные испытания начнутся с 15 апреля.

— **Восемь комсомольцев** выдвигает окружком для работы в низовой сети потребкооперации.

— **1800 рублей,** отпущенных ЦК ВЛКСМ Свердловскому округу на подготовку комсомольцев в ВУЗ'ы и техникумы, разверстаны по 5 районам организующим курсы.

— **На время весеннего сева** Облисполком решил **мобилизовать 50 тракторов с лесозаготовок.** Трактора будут направлены в Пермский и Троицкий округа.

— **Летом в Свердловске открывается психо-техническая лаборатория** для определения пригодности к работе шоферов и железнодорожников. Такие же лаборатории потом будут открыты в Перми и Челябинске.

— **20 рабочих** выделяет Уралпрофсовет для работы в промысловых колхозах Тобольского Севера.

РАБОЧАЯ МОЛОДЕЖЬ В ТРАМ

Свердловский Театр Рабочей Молодежи проводит с 15 апреля по 15 мая дополнительный набор в ТРАМ. В первую очередь принимается рабочая молодежь в возрасте от 18 до 23 лет.

Прием производится по командировкам комсомольских ячеек или фабзавкомов, Справки можно получить в ТРАМ'е (клуб им. Вайнера) ежедневно с 2—5 и с 7—11 вечера.

ТРАМ.

Ответственный редактор А. ФИЛИППОВ.

Свердловский городской театр юных зрителей

(Клуб работников народного хозяйства, бывш. Деловой).

16 и 17 апреля производится **выдача абонементов** на спектакли ТЮЗ'а с 11 ч. до 5 час. веч. в конторе театра (Деловой клуб, 2-й этаж, комн. № 11).

Для получения абонементов необходимо иметь на руках **доверенность** от руководителя учреждения, ФЗМК или школьника право получения таковых.

При получении в кредит, кроме того нужно иметь **обязательство** установленной формы.

Издание Газетного Издательства Уралоблисполкома, Свердловск, тип. «Гранит», улица Вайнера, 11. Заказ № 8322 Уралобллит № 2071.