Ежедневная газета рабочей молодежи. Цена № 4 к. Пролетарии всех стран, соединяйтесь!

На Смену!

АДРЕС РЕДАКЦИИ: гор. Свердловск, ул. Вайкера 12. Телеф. №№ 1 5-23, 16-56

ПОДПИСНАЯ ПЛАТА: 1 мес.—50 к. 1 г.—6 р.

ОРГАН УРАЛЬСКОГО ОБЛАСТНОГО И СВЕРДЛОВСКОГО ОКРУЖНОГО КОМИТЕТОВ ВЛКСМ.

№ 65 (1120) ЧЕТВЕРГ, 20 МАРТА 1930 ГОДА. ГОД ИЗДАНИЯ X.

БОРЬБА ЗА ПРОМФИНПЛАН

СТИХИЯ

КЛАССОВОГО ВРАГА ПРОНИКАЕТ В ЗАВОДСКИЕ ЦЕХА. ВРЕДИТЕЛИ, РВАЧИ, ЛОДЫРИ, ПОРТЯТ МАШИНЫ, ДЕЗОРГАНИЗУЮТ ПРОИЗВОДСТВО, ПЫТАЮТСЯ СОРВАТЬ СОРЕВНОВАНИЕ

БОЛЬШЕ БДИТЕЛЬНОСТИ!

УРАЛ—ЮГ

ПЕРВАЯ ПОЛОВИНА МАРТА НЕ ДАЛА ПОБЕДЫ.

ЗА 15 ДНЕЙ МАРТА ПРЕДПРИЯТИЯ УРАЛМЕТА ВЫПОЛНИЛИ ПРОИЗВОДСТВЕННЫЕ ПРОГРАММЫ ПО ЧУГУНУ НА 46,4 ПРОЦ., ПО МАРТЕНУ НА 42,5 И ПО СУТУНКЕ НА 45,4 ПРОЦ. МЕСЯЧНОГО ЗАДАНИЯ. ЗА ПОСЛЕДНЮЮ ПЯТИДНЕВКУ ХУЖЕ ВСЕХ РАБОТАЛИ ДОМНЫ ЗАВОДОВ **НАДЕЖДИНСКА** (14 ПРОЦ.), **ЧУСОВСКОГО** (12,1 ПРОЦ.), **ЗЛАТОУСТОВСКОГО** (14,4 ПРОЦ.) И **В.-УФАЛЕЙСКОГО** (12,3 ПРОЦ.). ВЫПОЛНЕНИЕ ПО МАРТЕНОВСКОЙ СТАЛИ ТАКЖЕ НЕ ДАЛО ПЕРЕЛОМА И ОСОБЕННО ПЛОХО РАБОТАЛИ СЛЕДУЮЩИЕ ЗАВОДЫ: **ЧЕРМОЗ** (7,7 ПРОЦ.), **Н.-СЕРГИ** (9,4 ПРОЦ.), **АЛАПАЕВСК** (13,5 ПРОЦ.), **Н.-ТАГИЛ** (12,4 ПРОЦ.) И **ЧУСОВСКАЯ** (12,5 ПРОЦ.).

ЕСТЕСТВЕННО, ЧТО ВСЛЕД ЗА ЧУГУНОМ И МАРТЕНОМ ОТСТАВАНИЕ РАСПРОСТРАНИЛОСЬ НА ПРОКАТНОЕ ПРОИЗВОДСТВО. ПРОГРАММА ПО СУТУНКЕ ВЫПОЛНЕНА С ПРЕВЫШЕНИЕМ ТОЛЬКО **АЛАПАЕВСКИМ** ЗАВОДОМ. ОСТАЛЬНЫЕ ЗАВОДЫ ПОПРЕЖНЕМУ НЕ МОГУТ СМЫТЬ С СЕБЯ ПЯТНО ПОЗОРА.

МОСКВА, 18. В ПЕРВУЮ ПОЛОВИНУ МАРТА ЮЖНАЯ МЕТАЛЛУРГИЯ **ВЫПОЛНИЛА ЗАДАНИЕ ПО ВЫПЛАВКЕ ЧУГУНА НА СТО ПРОЦЕНТОВ**, ПРОГРАММУ ПО ВЫПЛАВКЕ СТАЛИ **ТОЛЬКО НА 95 ПРОЦЕНТОВ.**

ВРЕДИТЕЛИ В НАДЕЖДИНСКЕ

ПРИГОВОР СУДА.

НАДЕЖДИНСК, 18. 17-го вечером, после двухдневного разбирательства закончился процесс четырех вредителей-рабочих Надеждинского завода. Центральная фигура **Вафин**, парень 21 года, нагребщик руды, хулиган, деклассированный элемент. В коробку под'емника домны положил самородок в 10 килограммов, зная, что это вызовет человеческие жертвы и аварию. **Козин**—слесарь водопровода мартена открыл водопровод, затопил печь, потерпела плавка—10 процентов суточной производительности цеха. **Стариков** — вальцовщик рельсопрокатки сознательно увеличивал брак. **Шейхутдинов** чернорабочий домны бросил в дробилку слиток, работнице заметившей преступление, грозил расправой.

Областной суд **установил факт сознательного вредительства, Вафин приговорен к расстрелу, Стариков к пяти годам, двое остальных к двум годам заключения.**

В. А—ст.

УДАРНИКИ НА БУМАГЕ.

НАДЕЖДИНСК. В депо имеется 30 чел. комсомольцев, последние по списку состоят все в ударных бригадах, а когда организовали проверку, то оказалось, что ударники числятся только лишь на бумаге. Комсомольская ячейка осталась в стороне, не сумела привлечь беспартийную молодежь.

В. Пр.

НА КАЛИЙНОЙ ШАХТЕ ВОЗОБНОВЛЕНЫ РАБОТЫ

НЕХВАТАЕТ ВАГОНОВ.

СОЛИКАМСК, 18. Вывал карналитов в первой Калийной шахте ликвидирован. Отвал ударниками закреплен кирпичной крепью. Глубина шахты—сегодня 189 метров. На-днях горняки вступают в мощный сильвинитовый пласт. В настоящее время идет срочная отгрузка соликамских карналитов на южные колхозные и опытные поля, некоторая задержка наблюдается из-за недостатка вагонов. **А. Г.**

ОНИ ВОПЯТ: — БЕЗ НАС НЕ ОБОЙДЕТЕСЬ!

Предприятия В.-Камья работают плохо

Февраль и первая половина марта по предприятиям В.-Камского окр. принесли снова печальные итоги.

Основная промышленность округа—уголь, например по **Кизеловскому** рудоуправлению опять «с'ехала». Если в январе было добыто 88,6 проц. к заданию то в феврале уже только 80 проц.

В **Губахе** картина еще позорней этого. В Содкомбинате месячное задание выполнено только на 91 проц. В В.-Вильве и заводе Ивака выработка метилового масла выразилась всего в 59,1 проц.

ПРОГУЛЫ НА КАЛИЙ-РУДНИКЕ.

По калийной промышленности тоже обнаружились грозные прорывы. Темп проходки сорвался.

Ряды шахтеров дрогнули. Начались прогулы. 2 марта на первой шахте не вышло в 2 смены 5 углубщиков. Невыход их отразился на работе. В числе прогульщиков оказался член редколлегии стенгазеты «Ударник» Гришин.

27 февраля на работы не вышли 81 конный возчик Калийтреста, а 28 февраля не вышло уже... 181 человек. Все они праздновали «широкую масляницу».

Дело дошло до того, что группы несознательных рабочих на территории рудника пытались устроить пьянку. Охраной задержана работница Иванова, которую десятник Косарев послал с работы за водкой в город.

Общественного мнения вокруг этого безобразного факта не создано. Рудничная газета «Советский калий» и ячейка комсомола все еще глухи. Они все еще в плену «блаженного» неведения и не бьют тревоги...

Ударных бригад фактически на руднике нет.

БЕЗОТВЕТСТВЕННОСТЬ—ГЛАВНАЯ ПРИЧИНА.

В Губахе, на шахтах имени Калинина было недодано за одну смену 116 вагонов. В чем дело? Оказывается у монтера Богатырева не оказалось нужной соединительной муфты для того, чтобы срочно починить бремсберг.

Десятник Кропачев недогрузил вагоны, так как у него на работы явилось только 3 рабочих. Попросить людей Кропачев «не посмел» и понадеялся на русское «авось».

Безобразно обстоит по предприятиям вопрос с прогульщиками. Борьба с ними ведется самого невинного свойства, выговоры и «на худой конец» увольнения. В результате прогульщики наглеют.

— Без нас не обойдетесь!..

ВРЕДИТЕЛИ—В ШАХТЕ.

В феврале отмечаются **факты вредительства.** В той же Губахе б. мулла, пролезший в ряды рабочих «нечаянно» рассыпал уголь на грузовой рельсовый путь и **электровоз свалился.**

Рабочий Новожилов (завод Вильва) оборвал телефонные провода и ушел гулять.

На Калийруднике, где строительство находится под постоянной угрозой «красного петуха», какой-то «весельчак» разбил стекло на станционном сигнальном столбе и вызвал все команды (пожарную, спасательную) к шахте № 1. Вызов команды произвел панику на всех рабочих. Получился простой.

Комсомольцы в разоблачении вредительской шатии участвуют... случайным образом и частенько врага не видят.

Есть прорывы и на **транспорте.** На ст. **Усольской** например выявлен хронический простой вагонов. Комсомольцы в соц. соревновании не участвуют. Ремонт паровозов идет отвратительно.

На ст. **Соликамск** формешный затор вагонов. **Станция забита грузами, но вагонов для срочного вывоза карналитов с копей нет.**

Вывоз сырых солей может сорваться, что отразится на посевной кампании.

А. УР.

Политика булавочных уклонов...

ПРОТИВ ОБЛОМОВСКИХ ТЕМПОВ

20 дней тому назад «Комсомольская Правда» подняла вопрос о проведении годовщины соц. соревнования. Обком партии вынес решение о проверке участия коммунистов в соревновании и выполнении промфинпланов. Уралпрофсовет об'явил массовый смотр ударного движения и ударных бригад.

Неделю тому назад бюро Обкома ВЛКСМ вынесло решение о проведении годовщины соц. соревнования с целью мобилизации стотысячной армии комсомола и рабочей молодежи Урала на выполнение и перевыполнение промфинпланов, вовлечения новых тысяч молодежи в армию ударников, очищения ударных бригад от чужаков, рвачей, прогульщиков, лодырей, разгильдяев. Годовщина должна быть смотром действительного участия действительных масс, комсомольцев в ударном движении и выявления конкретных достижений недостатков в этой работе.

Казалось бы эти руководящие указания должны найти самый наибыстрейший отклик в партийных, комсомольских, профсоюзных организациях Урала. Казалось бы, что организации должны засучив рукава взяться решительно и быстро за практическое выполнение этих важнейших постановлений. Но как это часто случается, директивы в ряде организаций подшиты к делу, а в других о них и совсем не знают. Особую неповоротливость проявляют профсоюзы, как видно из опубликованного сегодня материала (химики, горняки, металлисты).

Плетутся в хвосте и другие профсоюзные организации. Характерно, что при перевыборах завкома на заводе «Металлист» ни слова ни в отчете, ни в резолюции не сказано о проведении смотра ударных бригад и очень мало вообще уделено внимания намечению конкретных мероприятий по ликвидации прорывов на производстве и по выполнению промфинплана.

В обозе плетутся и многие комсомольские организации, которые до сих пор отделываются молчанием на решение Обкомола.

За последнее время комсомол заметно ослабил внимание к руководству ударным движением и соц. соревнованием.

Многие комсомольские организации вместо боевой мобилизации своих рядов на борьбу за промфинплан, вместо проверки выполнения договоров и участия комсомольцев, скрываются за дутыми цифрами участвующих в ударных бригадах, за парадностью и треском договоров.

Поэтому отрадным фактом является сегодняшнее освещение опыта проверки участия комсомола в соц. соревновании на ВИЗ'е. Вместо 93 проц. на бумаге, мы имеем только 50 проц. действительных комсомольских ударников.

Нельзя не приветствовать и боевую тревогу, об'явленную пермским комсомолом, об'явившим боевой поход в борьбе с прорывами.

Но все это пока единичные отклики. Почему до сих пор молчат такие крупнейшие промышленные организации как Тагил, Златоуст, Верхне-Камск и др.?

Что вы сделали конкретного для выполнения директивы февральского пленума Обкома и постановления бюро о проведении годовщины соц. соревнования?

Что вы положительного можете передать из опыта вашей работы?

На эти вопросы мы ждем срочного ответа от всех комсомольских организаций. Время не ждет. Обломовские темпы должны быть изгнаны из нашей работы.

Поменьше трескотни и громогласных обещаний, побольше действительного показа ударной работы в борьбе за промфинплан.

КОМСОМОЛЬСКИЕ ГОЛОВОТЯПЫ СРЫВАЮТ МОБИЛИЗАЦИЮ

ДЕЗЕРТИРСТВО С ТРАКТОРСТРОЯ И УГОЛЬНЫХ ШАХТ.

ЧЕЛЯБИНСК, 19. Социалистическая мобилизация, проводимая комсомолом имеет ряд недостатков, требующих немедленного устранения. Комсомольские головотяпы неумелым проведением мобилизации подрывают самую идею мобилизации.

Примером может служить Челябинский окр. Из мобилизованных на Тракторстрой 217 человек сбежало 57, из прибывших на Челябкопи—13 не принято по несовершеннолетию. Из принятых 18 человек сбежало 17.

Райкомы во время мобилизации не проводят никакой раз'яснительной работы, обещают ребятам золотые горы, учебу, легкую работу. Особенно безобразно проведена мобилизация по Щучанскому и Шумихинскому районам. Необходимо срочно проверить качество мобилизации и устранить недостатки.

А. Ф—ов.

29 АПРЕЛЯ—ГОДОВЩИНА СОРЕВНОВАНИЯ

НА ШТУРМЕ...

▼ *Опыт листокатальщиков* ▼ *20 часов на безделье* ▼ *Где потери?* ▼ *Против лжеударничества*

26 февраля коллектив ВИЗ'а поставил перед секретарями ячеек решающий вопрос—как мобилизовать комсомол на ликвидацию прорывов и сделать март переломным.

Совещание приняло решение о немедленной мобилизации всего коллектива на ликвидацию узких мест. Проработали вопрос о переходе на метод производственных заданий.

100 процентов комсомольцев, в соцсоревновании и боевая перестройка под этим лозунгом актив вышел на общий заводской смотр.

С БЛОКНОТАМИ В РУКАХ.

Комсомол приступил к действительной перестройке. **Листокатальная ячейка** разделилась на три группы, первая взяла на себя скромную обязанность—следить за порядком в цехе, вторая решила бороться с потерями и третья взялась выявить возможности экономного расхода топлива.

Группа по борьбе с потерями набросала план оперативных действий и приступила к работе. Решено было ввести непрерывное дежурство в цехе и учесть нагрузку рабочего. Группа продежурила с 7 час. вечера 7 марта до 11 час. утра. Дежурили в столовой с блокнотами и карандашами в руках.

Рабочие цеха сначала смотрели на комсомольских регистраторов с усмешкой, но потом не выдержали и сами стали подсчитывать минуты, кто сколько простоял в очереди, сколько курили, разговаривали и т. д. и оказалось:

За 14 часов через столовую прошло 588 чел., которые потеряли в бездействии 49 часов 35 минут, из них 7 часов 25 мин. на стояние в очереди в буфете, 21 ч. 35 мин. на завтраки и закуски, 20 час. 15 мин. на безделье. Вся потеря времени стоит цеху 98 рублей, а в месяц 5040 руб., при чем потеря на полное безделье стоит 40 руб. за 14 час. в сутки 64 руб. или 1944 р. 80 к. в месяц.

ЦЕННАЯ НАХОДКА.

Вот что значит точная наука-математика, когда она в своих комсомольских руках. Бюро рационализации хронометражисты не додумались до такого простого и ясного начинания, а комсомольцы пошли, записали и пред'явили счет взрослым рабочим.

Установлено, что завтраки продолжаются в цехе по 35—40 минут, вместо 15, а смена мастера Рожина проиграла в шашки 2 ч. 36 мин.

Другая группа приглядевшись к цеху обнаружила около 500 центнеров разлячного железного и медного лома. В том числе 2 поворотных круга для узкоколейки, в которых так нуждается завод, 50 шт. не выкатанных пакетов, 1½ центнера меди и т. д.

Комсомольцы переписали наличие и состояние инструментов. Вся проделанная работа группы и обнаружение «находки» в виде поворотных кругов, говорит о том, что ячейка сделала поворот лицом к цеху.

Всего ячейка внесла 18 предложений и прорабатывает коллективно одно изобретение.

ОБЯЗАТЕЛЬСТВА БУДУТ ВЫПОЛНЕНЫ.

Комсомольцы решили об'явить соцсоревнование за знамя Уралобкома комсомола, находящееся у комсомольской бригады мастерских имени Воеводина. Цеховые ячейки листокатального, динамного, кирпичного и строительного цехов уже успели доказать, что обязательства, принятые коллективом, будут выполнены. Ячейки проводя цеховые смотры вносят короткие ясные предложения: «подавать дрова равномерно, отделяя сырые от сухих... своевременно подавать сутунку и нормально обслуживать цех... машинисты должны подчиняться указаниям установщиков и весовщиков, куда ставить вагоны с дровами... своевременно подавать вагоны под готовое железо... собрать совещание шуровщиков и подкатчиков совместно с администрацией, где поставить вопрос как расходовать и экономить топливо. Ячейка ВЛКСМ должна взять контроль над расходованием топлива и систематически собирать шуровщиков...»

Коллектив ВИЗ'а проверил состав ударных бригад и наличие в них комсомольцев. Проверка участия комсомольцев в соцсоревновании показала, что **58 проц. комсомольцев действительные ударники, а остальные работают под ударной вывеской.** Коллектив стремится очиститься от примазавшихся лжеударников и пополнить свои ряды новым молодняком.

Сейчас ячейки имеют точный план оперативных действий с указанием сроков выполнения отдельных заданий. Комсомол ВИЗ'а идет на ликвидацию прорывов, опыт ВИЗ'а должен быть перенят другими комсомольскими организациями. **С. Еловов.**

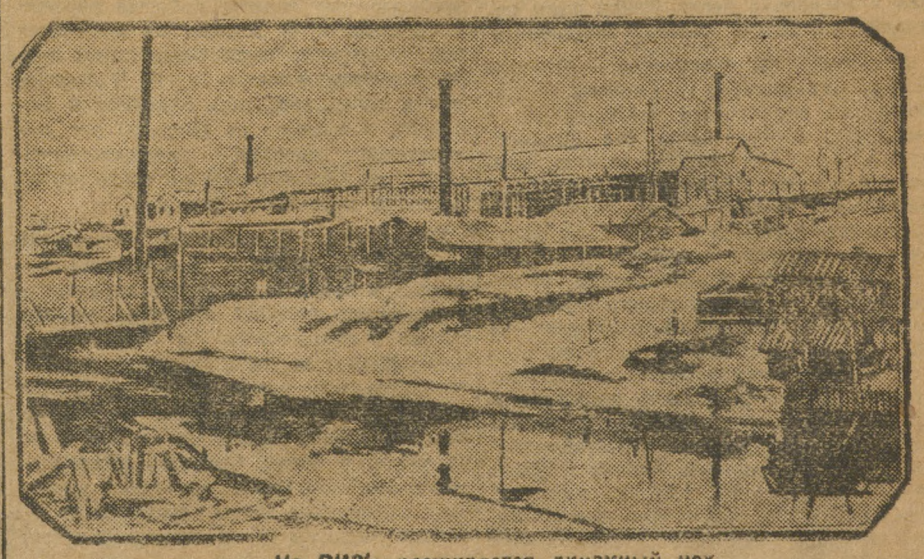

На ВИЗ'е расширяется динамный цех.

20 марта 1930 г

ПОРАЖЕНИЕ ПАПСКОЙ СВОРЫ

Папские проповеди крестового похода против СССР обошли весь буржуазный мир, прогремели сенсационными заголовками на страницах всех буржуазных, включая сюда и «социалистические», газет Европы и Америки. И хотя маска внешнего «человеколюбия» была немедленно сброшена с папского лица и жесты эффектного «благородства» были тотчас же разоблачены, не в правилах буржуазных писак и «общественных» деятелей бросать разговор на полуслове.

Несмотря на всю вздорность папских проповедей, лживость которых признавали даже и церковники (беседа с митрополитом Сергием), международные служители бога и капитала решили еще раз «попытать счастья» в своих антисоветских происках и назначили чуть ли не по всему миру специальные молебствия о «зверствах нечестивых большевиков».

Эти молебствия состоялись 16 марта. Первые сообщения о молебствиях, публикуемые сегодня, **ГОВОРЯТ О ПОЛНОМ ПРОВАЛЕ НОВОЙ КАМПАНИИ ЦЕРКОВНИКОВ.** В порыве клеветнического азарта мировые церковники с благословения «святейшего» отца — римского папы собрались повести с собой массы в крестовый поход против республики советов.

Но палка оказалась о двух концах. Один конец повернулся против самих хозяев и очень больно ударил их. Отзвуки этого удара явственно чувствуются в сегодняшних телеграммах.

Расчет церковников на массы лопнул как мыльный пузырь. Рабочие массы зарубежных стран и даже те их слои, которые до сих пор не порвали связи с религией, поняли куда гнут «святые» проповеди, не пошли на удочку церковников. В своих митингах, о волне которых сообщают сегодняшние телеграммы, **ТРУДЯЩИЕСЯ ЕЩЕ РАЗ ЗАЯВИЛИ О ПОЛНОЙ СОЛИДАРНОСТИ С РАБОЧИМИ СССР, ДЕМОНСТРИРОВАЛИ СВОЙ ПРОТЕСТ ПРОТИВ НОВОЙ ПРОВОКАЦИИ ЦЕРКОВНИКОВ.**

Папская свора потерпела поражение. Но это не значит еще, что она успокоилась. В своем стремлении помешать победоносному ходу социалистического строительства в СССР, буржуазия и ее слуги церковники и социалисты будут выдумывать все новые и новые авантюры.

Мы должны быть все время на-чеку. И вместе с мировым пролетариатом **ДАТЬ НОВЫМ АВАНТЮРАМ НОВЫЙ СОКРУШИТЕЛЬНЫЙ ОТПОР.**

БУНТ НОВОБРАНЦЕВ В ПОЛЬШЕ.

МИНСК. Газета «Советская Беларусь» сообщает, что **300 новобранцев, ехавшие из Варшавы в Виленские полки, взбунтовались, выступая на всех станциях, где останавливался поезд, против подготовки фашистским правительством военных авантюр, в частности против подготовки нападения на СССР.** Большой митинг состоялся в Белостоке и Гродно. Власти выслали на станцию Ораны к приходу поезда пограничную охрану. Станция Ораны превратилась в военный лагерь и на перрон были выставлены пулеметы. После ожесточенной стычки жандармерии и полиции удалось захватить один вагон с новобранцами. 37 новобранцев были арестованы, закованы в кандалы и отправлены в тюрьму. Остальные под усиленным конвоем жандармерии доставлены в Вильно

КОМПАРТИЯ ПОБЕЖДАЕТ

Муниципальные выборы в Сен-Дени

ПАРИЖ. В парижском предместье Сен Дени состоялись перевыборы муниципалитета. **Список компартии получил 6137 голосов. Список правого республиканского союза получил 5227 голосов. За списки всех остальных партий было подано всего 2724 голоса.**

ПАРИЖ. В день муниципальных выборов предместье Сен Дени было наводнено прибывшими из Парижа крупными полицейскими отрядами. Вечером группы рабочих двинулись по улицам с пением «Интернационала», и возгласами в честь компартии, а также СССР. **Между рабочими и полицейскими произошли столкновения. В результате столкновения один рабочий тяжело ранен и несколько легко. Ранен один полицейский. Шесть человек арестовано.**

Несмотря на небывалую сильную травлю коммунистов со стороны об'единившихся социалистов реакционеров и ренегатов, образовавших так называемую рабоче-крестьянскую партию, **компартия все же получила в Сен Дени наибольшее число голосов** (6137). По сравнению с выборами 1929 года, когда список компартии прошел в первом туре абсолютным большинством, в муниципалитет прошли только коммунисты, теперь компартия получила на 2500 голосов меньше; но даже если в результате маневров ренегатов-социалистов во втором туре чисто коммунистический состав муниципалитета теперь окажется невозможным, поставленная антикоммунистическим блоком задача отвоевать муниципалитет у коммунистов **все равно окажется недостигнутой, так как подавляющее большинство рабочего населения Сен Дени осталось верным компартии.**

ПРОВОКАЦИЯ ЦЕРКОВНИКОВ ПРОВАЛИЛАСЬ

В ответ на папские молебствия трудящиеся солидаризируются с СССР

ДЕМОНСТРАЦИИ ПРОТЕСТА В АНГЛИИ

ЛОНДОН. «Дэйли Уоркер» пишет: «широко рекламированная кампания церкви против СССР **закончилась полным провалом. Совершенно провалилась попытка настроить рабочий класс против Советского Союза,** однако речи произнесенные с амвонов, не оставляют сомнения о намерениях организаторов всей этой кампании, ибо все речи были политическими речами» Указывая далее, что именно сейчас «Таймс» поместил статью представителя об'единения держателей русских ценных бумаг Робертсона, который требует возмещения 25 миллионов фунтов, вложенных в русские предприятия в царское время, газета пишет: «Британские рабочие и солдаты увидят на этих фактах необходимость еще более тесного сплочения своих сил путем создания сильного движения друзей СССР **Мы должны обеспечить СССР возможность построить социализм под руководством компартии».**

ЛОНДОН. Организованные обществом друзей СССР демонстрации и митинги протеста против антисоветской кампании церковников обнаружили, что рабочие проявляют большой интерес к СССР и совершенно не интересуются религиозным конфликтом. **Представитель церковников был встречен на митинге таким свистом и ироническими возгласами, что вынужден был оставить трибуну. В принятой единогласно резолюции говорится, что английские рабочие обязуются защищать СССР.**

ЛОНДОН. Консервативная печать пытается замаскировать провал антисоветского «заступнического молебствия» Только «Морнинг Пост» признает, что «результаты вчерашнего молебствия нельзя назвать успешными». **Посещаемость во многих церквах была ниже обычного.** Это свидетельствует о том что многие верующие **бойкотировали молебствие,** не желая участвовать в явно политическом маневре. В Текстела местный священник Конрад Ноэль в своей проповеди обвинял инициаторов антисоветской кампании в подготовке военных настроений против СССР.

В Брайтоне священник Вильямс произнес проповедь, в которой порицал «крестовый поход против СССР».

В военных церквах вчерашняя служба прошла в обычной форме без всяких инцидентов. Ни в одной из церквей, куда военные прибывали в порядке принудительного церковного парада «заступническая» молитва не оглашалась.

МИТИНГИ В ЗАЩИТУ СССР

НЬЮ-ИОРК. 16 марта происходили антисоветские молебствия в католических церквах, а также епископальной церкви, где с антисоветскими проповедями выступил белогвардейский русский митрополит. Кроме того, молебствия и проповеди состоялись в некоторых пресвитерианских церквах, а также в синагоге.

По инициативе общества друзей Советского Союза был организован митинг в защиту СССР. На этом митинге выступали представитель американской компартии Фостер и другие. Клуб имени Джона Рида, об'единяющий крупнейших левых писателей, артистов и критиков опубликовал в печати **протест против антисоветской кампании церковников.**

Группа белоэмигрантов устроила антисоветскую демонстрацию перед зданием Амторга Между этой группой и сторонниками СССР произошло столкновение. **Четыре белоэмигранта арестованы.**

Нужда в Рурском округе (Германия) толкает горняков к крайностям. НА СНИМКЕ: горняк Рура ДРЕЙДЕР, в виде протеста против неслыханной эксплоатации отправившийся «голодным маршем» в Берлин.

«ВЕЛИЧАЙШИЙ КОНФУЗ»

ВАРШАВА. Антисоветские богослужения в Польше закончились величайшим конфузом —политическим скандалом В час, когда ксендзы распинались в костелах «за защиту православной церкви в СССР», православные храмы в Польше безмолвствовали в знак протеста против преследования православной церкви в Польше. Белоэмигрантская «За свободу», чрезвычайно близкая польским кругам, наиболее причастная к антисоветской свистопляске, рвет и мечет. Газета пишет: «Говорят, что в Польше разрушают православные храмы, преследуют православную церковь. Пусть это даже так, но разве политический смысл мог допустить такую дикую мысль, что против этого следует протестовать в такой момент и в такой форме». Газета опасается, как бы эта «непростительная ошибка, допущенная православным духовенством в Польше, не обратила на себя внимание Западной Европы».

Выясняется, что 16-го вся полиция в Польше была поставлена на ноги из-за опасения выступлений рабочих на защиту СССР. В Вильно на антисоветском митинге, организованном польскими студентами, выступил студент с речью против подстрекателей антисоветской кампании. **Оратор был избит и силой удален с трибуны.**

ЖАЛКИЕ ПОПЫТКИ

ЛОНДОН. На морской конференции делаются отчаянные попытки спасти конференцию от полного провала. Одним из главных затруднений является позиция Франции, требующей либо уступок в вопросе тоннажа, либо гарантии безопасности. Вторым затруднением является позиция Италии, настаивающей на паритете с Францией.

ЛОНДОН. Черчилль заявил в палате общин, что консерваторы не согласны с позицией правительства на морской конференции и оставляют за собой полную свободу критики. Черчилль нападал на правительство за то, что оно до начала конференции приняло решение сократить крейсерский флот до 50 единиц.

6 МАРТА ЗА РУБЕЖОМ

В Лондоне состоялись мощные демонстрации пролетариата. НА СНИМКЕ: общий вид демонстрации; сверху—полиция отнимает знамена у демонстрантов.

ПРОЦЕСС СВУ

ПОД ЗНАКОМ КРЕСТА И МАУЗЕРА

ХАРЬКОВ. На вопросы председателя суда Приходько обвиняемый Никовский признает, что он принимал участие в нелегальной организации которая организовалась в Киеве в 1919 году, об'единяя разные русские и украинские антисоветские группировки. По показанию подсудимого платформой для этой организации было «всякая власть, лишь бы не большевистская». Никовский рассказал о военных переговорах Петлюры с Врангелем в 1920 году. Переговоры закончились заявлением Врангеля о том, что он может заключить с Петлюрой договор относительно общего оперативного плана против большевиков. Переговоры с Врангелем велись по инициативе Петлюры. Далее Никовский подтверждает, что он знал о переговорах петлюровской делегации с Савинковым и принимал в них участие.

На вопросы члена суда Волкова Никовский отвечает, что в 1920 году в петлюровском правительстве товарищем министра внутренних дел был назначен Юзефский (теперешний минвнудел Польши). Поляк Юзефский по словам Никовского был большим сторонником Пилсудского и его агентом. Член суда Волков спрашивает: Юзефский был контрразведчиком? Никовский отвечает: да это его специальность (смех в зале).

Допрос Никовского заканчивается, суд переходит к допросу обвиняемого Чеховского, бывшего премьера петлюровской директории, заместителя председателя СВУ, бывшего члена ЦК украинских социал-демократов, в последнее время руководившего автокефальной церковью Украины.

Чеховский всячески старается доказать свое несогласие с наиболее контрреволюционными пунктами программы СВУ и отдельных ее антисоветских выступлений. Чеховский уверяет суд, что давно разочаровался в СВУ и теперь вполне согласен с политикой соввласти, строящей социализм. Чеховский заканчивает показание словами: **«Я осуждаю свою деятельность в СВУ до конца окончательно и безоговорочно».**

На допросе Чеховского выясняется, что он в качестве премьера УНР подписал ультиматум о войне против советской России, посланный в Москву 9 января 1919 года.

Чеховский является главным организатором контрреволюционых сил автокефальной церкви, организовывал контрреволюционные кружки молодежи, вел переговоры с бандитскими атаманами. **Чеховский признает свое участие в контрреволюционных актах.** Чеховский признал также, что **автокефальная церковь является политической организацией.** Она ставила задачу освободить Украину от большевиков, в число духовенства избирались преимущественно бывшие петлюровские чиновники, командиры отрядов директории.

ПО УКАЗКЕ КУЛАКА И ПОМЕЩИКА

Организация земельных вредителей на Украине

ХАРЬКОВ. На собрании специалистов и студентов сельхозинститута Наркомзем Украины **т. Демченко** сделал доклад **о раскрытой ГПУ контрреволюционной вредительской организации в сельском хозяйстве Украины.**

Захватив командные посты в Наркомземе, Госплане, Укрсельбанке, сельхозкооперации вредительская организация **сознательно и систематически извращала основные политические директивы партии и советского правительства, пытаясь направить сельское хозяйство по капиталистическому пути развития.** Вредительская организация состояла из лиц, в прошлом активных деятелей помещичьего земства, бывших кадетов, монархистов и меньшевиков.

Один из главных руководителей контрреволюционной организации бывший активный деятель харьковского помещичьего земства агроном Резников, вошедший в компартию по поручению группы для удобства проведения вредительской работы, так определяет основные цели организации: «задачей контрреволюционной организации было использовать органы советской власти, в первую очередь Наркомзем **для хозяйственного укрепления кулака.** Крепкое фермерское хозяйство должно было создать свою политическую партию, следовательно потребовать себе место в политическом руководстве страной». В результате вредительской деятельности группы хутора развивались не только в тех районах, где они были широко распространены при столыпинщине, но и в новых районах. **Группа вела систематическую подрывную работу против совхозов и колхозов, всячески мешая их развитию:** кредитной помощью кулачеству, политикой премирования кулачества, политикой сосредоточения основных агрономических мероприятий в кулацких хозяйствах укрепляла их, пытаясь доказать этим преимущество капиталистических форм перед социалистическими. Организацией давались прямые директивы во что бы то ни стало задушить социалистические ростки сельского хозяйства. Один из обвиняемых Холодкевич показывает, что **кулакам давалась лучшая земля, а бедноте—наихудшие участки.**

Занимая командные посты в центральных учреждениях вредители в планировании проводили полное игнорирование идеи коллективизации, делали ставку на мероприятия по укреплению кулацкого хозяйства. Особенно преступной была деятельность организации в деле стандартизации сортов посевного материала. Проведение громадных размеров сортосмены сортов, непроверенных, иногда заведомо пониженной урожайности по сравнению с местными сортами привело к тяжелым последствиям степной части Украины. Выведенные сорта озимой пшеницы не обладали зимостойкостью, погибли в бесснежную зиму 1927—28 года. Вредители делали ставку на дискредитирование самой идеи сортосмены, подрыв доверия населения к агрономической науке.

ПИСЬМА ИЗ-ЗА РУБЕЖА

Мы вступаем в бой!

Несмотря на то, что роль пролетарской молодежи при капиталистической рационализации в производстве значительно возросла, **число безработной молодежи все время увеличивается.** Безработица среди молодежи особенно усиливается вследствие массовых увольнений в тех отраслях промышленности, где по преимуществу заняты молодые рабочие и работницы. В Англии за последние годы в среднем число безработных среди молодежи достигло 70.000. В Австралии в конце 1929 года безработной молодежи в возрасте от 14 до 20 лет, получающей пособие, насчитывалось 11.532 чел., фактическое же число это по меньшей мере втрое больше.

Положение безработной молодежи чрезвычайно тяжелое. Безработная молодежь в возрасте до 16 лет не получает никаких пособий. Согласно новому закону о страховании от безработицы, который был издан в Германии осенью прошлого года, право на пособие имеют только те ученики, которые за последние 12 месяцев зарабатывали только по 25 марок в месяц. Согласно официальной статистике 1927 г., из 164.590 учеников, охваченных этой статистикой — 98.650 учеников (т. е. около 60 проц.) зарабатывали в неделю до 7 марок. Молодежь, пользующаяся пособиями, получает, до смешного, ничтожные суммы, далеко не достаточные для поддержания своего существования.

Согласно специальным постановлениям, выплата пособий безработной молодежи ставится в зависимость от выполнения обязательной работы. Пособие по кризису вообще больше не выдается молодежи в возрасте до 21 года. Бюро труда особенно часто прибегают к излюбленным методам принудительной переквалификации и принудительной посылке безработной молодежи на сельско-хозяйственные работы. Молодежь заставляют переквалифицироваться в особых школах, где их обучают обычно какой-либо особенно плохо оплачиваемой профессии. Если юноша посещает техническую школу, чтобы изучить другую профессию, он лишается пособия.

За последние годы тысячи молодых рабочих и работниц переброшены в сельское хозяйство. Там они размещаются в специальных казармах, отрежденных от внешнего мира колючей проволокой. Эта молодежь находится под постоянным надзором полиции и подвергается жесточайшей эксплоатации.

В Англии за последние годы созданы школы для безработной молодежи, в которой ее обучают по преимуществу сельскому хозяйству и по окончании 2—3-месячного курса направляют в английские колонии.

В Берлине и в Саксонии организованы специальные дневные убежища для безработной молодежи, в которых царит вреднейший фашистский дух. Безработная молодежь под руководством коммунистического союза молодежи энергично борется против этих мероприятий.

В ряде стран (Чехо-Словакия, Эльзас-Лотарингия) введена гентская система пособий по безработице. Это значит, что неорганизованные рабочие не получают никаких пособий. Это особенно тяжело отзывается на рабочей молодежи. Во всех чехо-словацких профсоюзах организованы всего около 50—60 тысяч молодых рабочих из миллиона. Таким образом, почти вся молодежь лишена пособий. Вопрос о пособиях по безработице особенно остро стоит сейчас в Америке, так как там не существует никакого социального страхования.

Красные профсоюзы, революционная профоппозиция и комсомол становятся во главе движения безработных против капиталистического произвола. Борьба молодежи не отделяется от борьбы взрослых безработных. **Молодые и взрослые пролетарии выступают под одними боевыми знаменами.**

Вальтер КИРШАЙ.

ПИСЬМА С ТРАНСПОРТА

ДВИЖЕНЦЫ БЕЗ ДВИЖЕНИЯ

КОМСОМОЛЬЦЫ ЧЕЛЯБИНСКОГО УЗЛА В ОМУТЕ РАЗГИЛЬДЯИСТВА И РАСХЛЯБАННОСТИ

РАБОТАТЬ ПО-БОЛЬШЕВИСТСКИ

УДАЛИТЬ ОППОРТУНИСТИЧЕСКУЮ ПЛЕСЕНЬ

1. И СТРЕЛОЧНИК ВИНОВАТ.

Наиболее слабым участком работы Челябинского узла являются опоздания поездов. Эта язва на теле жел.-дор. организма вносит полнейшую дезорганизацию в работу всего узла и ставит под удар нормальное снабжение строительства—материалами, городов—продуктами, деревни—инвентарем и т. д. Ведь шутка сказать, больше половины поездов идут с опозданием. За вторую, только, мартовскую пятилетку со ст. Челябинск ушло с опозданием 80 поездов! Семенные грузы задерживаются по нескольку суток. Часто поезда составляются безобразно, по вине составителей бывают различные происшествия (столкновение паровоза с вагонами, по вине Быч кова и Жиляева). Процветает безобразное отношение к служебным обязанностям (8 марта в будке спали сверстывальщики Чурин и Симонов). Происходят аварии по таким причинам когда стрелки не чистятся от снега (4 марта свалился паровоз на 5 километре) Задерживают поезда по таким «уважительным» причинам, как сдача дежурства одним стрелочником другому (4-го марта паровоз № 4116 на раз'езде Кокырево).

Нераспорядительность, разгильдяйство, мелкобуржуазная стихия—вот основные причины такой работы. Эта короста раз'едает железно-дорожный организм, она должна быть уничтожена беспощадно, без остатка.

2. ПУСТОСЛОВИЕ РАВНОЕ ОППОРТУНИЗМУ.

Как же комсомольская ячейка № 6 службы движения Челябинского узла ведет борьбу с этой язвой? Мобилизовала ли она все свои силы, все свое внимание на ликвидацию прорывов, на этом ответственном участке? Ухватистатков на своем участке—за трудовую статков на своем участке за трудовую дисциплину? Борется ли она за социалистическую культуру труда?

Ячейка об'единяет комсомольцев движения, почты, телеграфа, станции. В ячейке преобладают служащие (из 90 человек производственников—35 чел.).

Характерной чертой ячейки является расхождение между словом и делом. В ячейке больше занимаются разговорами

Коренные производственные вопросы ячейка даже не обсуждала Мимо нее идут такие дела как безобразия с опозданиями и задержками поездов, как недопустимая трудовая расхлябанность и т. д. **На станции раскрыта работавшая шайка взяточников из кассиров и носильщиков.** Было несколько комсомольцев (одно время и секретарь ячейки) среди носильщиков. Не может быть, чтобы им неизвестно было о взяточничестве. Тем не менее все это **ячейки не коснулось; она прошла мимо всего этого.**

Почта работает безобразно Комсомольцы-письмоносцы работают плохо при незагруженном рабочем дне и недоработке безобразно относятся к работе. После комсомольцев, для сбора подписной платы приходится посылать беспартийных (2 случая).

В товарной конторе есть безобразия, о них говорили на активе, но предложения остались невыполненными В товарной конторе некоторые работники часто задерживают отправку грузов, неважно обстоит дело с сортировкой последних (вместо Кургана, например, посылают в Пермь), комсомольцы об этом знают, но активно эти недостатки не устраняют; ячейка этими делами не занималась.

3. ВАТА В УШАХ.

Социалистическое соревнование больше по форме чем по существу Есть, например, ударная бригада составителей но приведенные выше факты говорят о качестве ее работы. Из **90** чел в соревновании участвует всего 21 комсомолец. Часто беспартийные вызывают комсомольцев и в соревновании идут впереди.

На-днях райком партии обследовал работу партийной ячейки под углом зрения ее борьбы с прорывами В итоге поставлен вопрос о досрочных перевыборах бюро партийной и комсомольской ячеек и месткома. В цеху вообще дела обстоят безобразно; вопрос о единоначалии совершенно не проработан, нет никакой персональной ответственности за поручаемое дело, профорганизация работает никуда негодно. И все это ячейку не волнует, не возбуждает активность комсомольцев. Получается впечатление будто комсомольцы ходят с ватой в ушах и ни о чем не ведают.

Такая бездеятельность хуже предательства, такое «блаженное» состояние хуже измены классовому делу, ибо время пересиживаемое нами есть тот же фронт подрыв транспорта, срыв его нормальной работы независимо кто и как это делает вольно или невольно сознательно или в блаженной безмятежности, злобный враг или «доброжелатель», «свой человек» все это на руку только врагам социалистического строительства. И нам не легче от того, что часто работа срывается по нашей же беспечности и преступной халатности. В таких условиях каждый комсомолец транспорта, особенно каждый движенец Челябинского узла должен осмыслить что означает каждая неправильно разведенная стрелка каждый свалившийся под откос паровоз, каждый опоздавший поезд, должен понять, что означает бездеятельность ячейки в этих делах.

4. ЯЧЕЙКА ПРОСИТСЯ В МУЗЕЙ.

Кроме производственной жизни и внутриячейковая работа ячейки № 6 прямо что называется просится в музей на показ. Пора бы уже давно забыть о таких ячейках, где вопрос «о дисциплине» является наиболее частым явлением повесток дня собраний. В ячейке есть «мертвые души», их до 30 чел. Обнаружены они уже давно, но ячейка не решалась их «списать» сразу, чтобы райком не поднял скандала, их потихоньку «выводили в расход» от отчета до отчета. Одного парня «зачислили» было в «мертвые души» и сведения на него дали, но потом он оказался избранным в бюро ячейки. Тот факт, что в числе «мертвых душ» есть несколько комсомолок вышедших замуж, говорит о том, что чуткого отношения к живым людям у нас все еще почти нет.

5. КУДА НАПРАВИТЬ ОГОНЬ.

В итоге нужно сказать, что ячейка как политическая организация совершенно безлична. Нужно решительно сломить эту аполитичность; ячейка должна работать большевистскими темпами, нужно соскоблить с нее оппортунистическую плесень. Ячейка должна работать по-боевому. Это значит, что в своей работе ячейка должна выделить несколько ударных участков, куда сосредоточить все свои силы, все внимание.

Такими основными участками должны стать:

— Беспощадная борьба со специфическим железнодорожным бюрократизмом, волокитой и замкнутостью.

— Борьба за социалистическую дисциплину труда.

Нужно развернуть безбоязненную массовую самокритику. Ни один случай волокиты, преступной задержки поездов, грузов и т. д. не должен остаться без внимания ячейки. Ячейка должна проработать, и раз'яснить молодежи задачи единоначалия и персональной ответственности каждого работника транспорта за порученную ему работу. Ячейка должна проработать письмо т.т. Рудзутака и Амосова о борьбе с прорывами на транспорте.

Об'явить решительную борьбу мелкобуржуазной распущенности в работе. Прогулы, простои, безобразное отношение к работе должны беспощадно вскрываться. Привести в движение товарищеские суды над прогульщиками и разгильдяями, прелавать огласке через печать наиболее «показательных» из них, вывести черные доски на производстве.

Ячейка должна регулярно обсуждать итоги (месячные, квартальные и т. п.) работы своего производства и ориентировать комсомольцев на наиболее слабые и ответственные участки.

В течение ближайшего времени все комсомольцы должны стать действительными ударниками, борьба с опозданиями поездов, борьба с бюрократической волокитой и безответственностью на узле, борьба за подлинную трудовую дисциплину — таковы основные задачи ячейки движения Челябинского узла

Особенное значение в этом деле приобретает работа группы «легкой кавалерии». На эти основные недостатки «легкая кавалерия» должна сосредоточить все свое внимание.

А. ФИЛИППОВ.

«... КРУГОМ ПРОРЫВЫ, НЕПОЛАДКИ... А КОМСОМОЛЕЦ В СТОРОНЕ, ВИТАЕМ УМ В МЕЧТАНЬЯХ СЛАДКИХ О КОММУНИЗМЕ НА... ЛУНЕ».

ЗЛАТОУСТ, ЧУСОВАЯ, КУШВА—

КАНДИДАТЫ НА ЧЕРНУЮ ДОСКУ

Революционно-производственный совет на последнем заседании обсуждал работу худших заводов.

Златоустовский металлургический завод им. Сталина, которому советом уже было дано предупреждение в марте, продолжает **работать обломовскими темпами.** Показатели работы первой десятидневки со всей убедительностью говорят, что **мартовская программа не выполнена.** По нераспорядительности администрации в доменном цехе произошла авария, в результате месячная программа за десятидневку выполнена на 13.7 проц Мартеновский цех находясь в плену производственных неполадок работал хуже доменного цеха. Прокатка тоже позорно сдает свои позиции. В случае повторения прорывов совет **будет вынужден занести завод на черную доску.**

Чусовской завод попрежнему повторяет прорывы, дает позорные показатели. Революционно-производственный совет решил зачислить Чусовской завод **кандидатом на черную доску.**

Кушвинский завод за плохую работу тагильской окружной газетой «Рабочий» занесен на черную доску. Совет решил вызвать на следующее заседание с докладом о работе дирекцию Кушвинского завода с содокладом редакции газеты «Рабочий».

БОРЬБА ЗА КАДРЫ

В УИТ'е АКАДЕМИЧЕСКИЕ ПРОРЫВЫ

УДАРИТЬ

ПО РАСХЛЯБАННОСТИ И АКАДЕМИЧЕСКИМ „ХВОСТАМ"

Комсомол УИТ'а несет ответственность за неуспеваемость

Уральский индустриальный техникум является резервуаром квалифицированных сил для уральской промышленности. В интересах наискорейшего обеспечения техниками возрастающих отраслей промышленности техникум переведен на 3-годичный срок обучения.

Переключение на новые темпы происходит с большими затруднениями. Причины этому: упадок учебной дисциплины, интенсивность занятий крайне низка, консерватизм некоторых преподавателей, студенческие организации плетутся в хвосте событий, учебный бюрократизм академработников.

Как в техническом учебном заведении, в техникуме привилегированное место среди дисциплин занимают математика и специальные науки. Полностью сданы предметы (зачеты) по первым курсам всех отделений за февраль месяц 80 проц., остальные 20 проц. студентов до сих пор имеют «хвосты». По отделениям обстоит гораздо хуже.

I курс горного отделения на 100 проц., сдали зачеты 36 проц.

II курс топографического отделения на 100 проц., сдали 25 проц.

I курс дорожного отделения 75 проц.

По остальным отделениям процент сдачи зачетов несколько выше.

Неблагополучно обстоит дело и на 3 курсах.

Академический прорыв, начавшийся еще с декабря м-ца 29 г., переходит в хроническое состояние и чреват серьезными опасностями для техникума. Где искать причину?

Обычный прием» занятий по традиции передается в УИТ'е «погулять первые дни учебного месяца, а перед зачетами нажать». Этот прием работы дает жалкие результаты.

Бирочная система заставляет всех посещать лаборатории, но производительность труда снижается. Приблизительно 60 проц. учебного времени действительно идет на подготовительный труд, а 40 проц. на курение, на ничегонеделание и т. д... Вот персонажи, заслуживающие общественного порицания: **Чугаев**—первокурсник, спит во время занятий в общежитии, работает вразвалочку. **Шеленин** (I курс) просыпает начало лекции, пропускает учебные занятия целыми днями. **Кладыкова** (I курс) заявляет так: «Я 100-процентная работница, меня не имеют права исключать», продолжает копить «хвосты». «Хвосты» получаются главным образом по математике, которой отведено 50 проц. учебного времени.

Некоторые преподаватели недоброжелательно настроены на сокращение сроков обучения, говорят, что «техникум превращается в ФЗУ». На консультации по математике преподаватель Эбиргард на просьбы студентов раз'яснить непонятное отвечает: «Ерунда, сам разберешься». Ребята больше не обращаются к нему с вопросами. Положение дел с учебой обостряется, а академработник исполбюро Чарушников заседает в кабинете и мало беспокоится о прорыве. Вся общественность техникума начинает раскачиваться только тогда, когда прорывы приняли грандиозные размеры. Стенгазета «Вентилятор» зашумела после того, как редактору ее коллектив КСМ предложил мобилизовать внимание вокруг академической неуспеваемости Отстающие курсы об'явлены на военном положении. Предоставлен дополнительный срок 15 дней (за счет подготовки к практике и т. д.), рабочий день продлен до 10 часов, перестроены учебные звенья по принципу прикрепления сильных к отстающим. Подняты на ноги все учебные организации техникума Возложена ответственность на комсомольские фракции за ликвидацию прорывов.

«Непосильный груз».

В результате всех этих мероприятий, прорыв будет предупрежден по человек 15 будет исключено из техникума и по некоторым отделениям до 15 проц первокурсников будут переводить на вновь организующиеся отделения Нормально ли это?

Нужно вмешательство бюро пролетстуда, профсоюзов и комсомола.

Нужно освежить руководство в организациях студенческой общественности.

Пульс УИТ'а должен бить в такт революционным темпам промышленности Урала.

ИВ. КОЩЕЕВ.

„ПОДАРОК" УИТ'а СОЦИАЛИСТИЧЕСКОЙ ПРОМЫШЛЕННОСТИ

ВЫПУСТИЛИ... 10 ЛИШЕНЦЕВ

16 марта уральский индустриальный техникум выпустил 89 человек квалифицированных руководителей промышленности —техников. Из этого количества 27 проц. составляют женщины.

Социальный состав выпускников чрезвычайно слабый.

Только 13 проц. рабочих и 15 проц. детей рабочих, крестьян 6 проц., кустарей 6 проц., служащих 33 проц., детей специалистов 22 проц. **и прочих 3,4 проц.**

Партийная прослойка всего только 3 человека и 23 проц. комсомольцев.

Таковы печальные показатели выпуска. На торжественном выпуске **4 человек лишили звания техников.** Это—люди с «темным» прошлым: сыновья лишенцев, кулаков, торговцев и т д.

Они были оторваны от общественной жизни техникума. Не хотели совершенно изучать обществоведение и т д.

Кроме этой четверки, почему то выпустили 10 человек лишенцев и 20 чел. «неблагонадежных», за которых вообще трудно поручиться.

Среди них развиты рваческие настроения, стремление к «длинным рублям». Учащиеся сами говорили, что техника-общественника и политического руководителя мы не выпускаем»

Общественные организации УИТ'а знали о существовании классово-чуждых элементов среди студенчества, но не принимали во-время соответствующих мер для их удаления.

Но среди выпускников большинство достойно звания красных специалистов, люди, которые оправдывают доверие техникума.

Перед ними стоит первостепенная задача — быть прежде всего общественниками-руководителями и организаторами творческой инициативы рабочих масс, их рационализаторских стремлений.

Этого ждет от выпускников реконструкция промышленности

Н. ГОРСКИЙ.

ХИМФАК УПИ—НА ЛИКВИДАЦИЮ ПРОРЫВА!

Для изучения причин прорывов в химической промышленности Урала и для их ликвидации профессорско-преподавательский состав химфака УПИ и студенты старших курсов об'явили себя мобилизованными и выезжают 21 марта на заводы: Березниковский Комбинат, Полевской, Пермский, суперфосфатный, Хромпик и Бондюг.

В числе об'явивших себя мобилизованными профессора: ЩЕРБАКОВ, МАКСВЕЦКИЙ, ПЕРШИЕ и РОГАТКИН. Ассистенты: ИОФФЕ ПАЩЕВСКИЙ, ЦИРЕЛЬЩИКОВ, КРЫЛОВ С. Ф. ШУЛЕНОВ, ПЯТУНИН, КИУТЫРЕВ, ОГАРКОВ, ВАЛЕЕВ, СТРИБЕЙКО. ИНЖЕНЕРЫ (Химстроя) Нежданов и Карякин. Преподаватель Крысов и 24 чел. студентов.

Б. МЕХАЕВ.

ОСВОБОДИВШИСЬ ОТ ЧУЖАКОВ,

ОППОРТУНИСТОВ И ПОДКУЛАЧНИКОВ,

СОВЕТЫ ДОЛЖНЫ ВОЗГЛАВИТЬ ДВИЖЕНИЕ МАСС ЗА КОЛЛЕКТИВИЗАЦИЮ ЗА БОЕВОЕ ПРОВЕДЕНИЕ ВЕСЕННЕЙ СЕЛЬСКО-ХОЗЯЙСТВЕННОЙ КАМПАНИИ

На 15 марта по 11 округам Уральской области переизбрано 876 сельсоветов. Количество переизбранных сельсоветов на 15 марта фактически несомненно больше, так как сведения по Свердловскому, Пермскому, Шадринскому и Тюменскому округам даны на 7—9 марта.

В большинстве округов в данный момент **перевыборы надо считать почти полностью законченными. Из 698.870 избирателей на выборы 876 сельсоветов явилось 539. 657 избирателей или 77 проц.** По сравнению с прошлым годом в нынешнем году явка выше на 3,82 процента.

В 876 сельсоветах избрано 15.449 депутатов. Из них женщин 3790 или 24.53 процента.

Крестьян в составе сельсовета 80 проц., батраков и рабочих 15 и прочих 5. **Группа бедняков в общем числе в советах в этом году составляет по 876 сельсоветам 70 процентов** против 33 прошлого года. Середняков избрано 29 проц. против 62 в прошлом году.

ПРИ АКТИВНОСТИ МАСС.

В Челябинском округе отчетная кампания по сравнению с прошлым годом прошла **при повышенной активности бедняцко-середняцких масс.** Слабо прошла отчетная кампания в Мишкинском и Бишкильском районах. В этих районах Варламовский и Кораталовский сельсоветы совершенно не провели отчетной кампании. Бишкильский рик не руководил кампанией.

Рабочие бригады характеризуют работу большинства сельсоветов плохой и слабой. **Групп бедноты в большинстве сельсоветов нет. Руководство колхозами со стороны сельсоветов неудовлетворительное. В ряде колхозов вскрыта недопустимая бесхозяйственность, а сельсоветы почти не принимали никаких мер к устранению этих ненормальностей (гибель скота, вследствие неправильного ухода и содержания его, отсутствие рационального использования труда колхозников и т. д.).** На ряду с этим самопроверочные **бригады отмечают громадный рост активности бедняцко-середняцких масс в деле коллективизации и ликвидации кулачества, как класса, не возглавленных сельсоветами.**

По Мишкинскому району в Логоушкинском сельсовете **члены совета голосовали против коллективизации, бедняцкой группы и актива нет, секции не работают, семфондов собрано 45 процентов, семссуда поступает слабо, подготовка к посевкампании неудовлетворительная, финансовая часть требует глубокой ревизии.**

В Челябинском районе в Долгодеревенском сельсовете **председателем строительной комиссии был кулак, обложенный в индивидуальном порядке. В Балакдинском сельсовете заместителем предсельсовета был индивидуально обложенный. Предсельсовета Слицына совершила растрату 211 рублей. Сельсовет отсрочил кулакам задолженность по контрактации хлеба. Предсельсовета снята с работы и предана суду.**

«ПОРУЧИТЬ НЕМЕДЛЕННО»...

Верх Камский округ. Всего было создано 28 рабочих бригад для проверки работы сельсоветов. Бригады почти все к 16 февраля закончили свою работу. Минусом в их работе было то, что они не всегда увязывали свою работу с ревизионными комиссиями и секциями РКИ. Бригады выявили ряд крупных недочетов в работе советов: плохая работа органов здравоохранения в Губахе, бездействие секции, выступления отдельных членов сельсоветов против советской власти

Пермский округ. Отчетно-проверочная кампания в округе организована была слабо. В Нытвенском и Юговском районах крайне слабо была поставлена работа с беднотой. Не было уделено серьезного внимания подбору и обсуждению кандидатов и наказов новым советам. В Нытвенском районе отчетность развернулась только с 25 февраля. Процент явки в среднем 45 процентов. Председатель Юговского рика сообщил, что по Юговскому сельсовету **на отчетные собрания явилось 15 процентов и об'яснил, что «виновата масляница».**

Самопроверке не придано всего значения и самопроверка через бригады проходила формально. Интересно отметить бюрократический подход и со стороны самого Окрисбиркома к соцсоревнованию во время выборов, выразившийся во включении в постановление избиркома такого пункта: **«Поручить Юговскому и Нытвенскому рикам немедленно заключить между собою соцсоревнование на лучшее проведение перевыборов сельсоветов».**

Окрисбирком срок окончания отчетно-перевыборной кампании продлил до 20 марта.

ЗАЩИТНИКИ КЛАССОВОГО ВРАГА.

Тагильский округ. Самопроверочная кампания в Тагильском округе прошла при активном участии рабочих бригад.

Бригада, работающая в Гаринском районе, выявила, что рик зажимал самокритику, **соваппарат был засорен чуждыми людьми. По требованию рабочих было снято 44 человека. 71 сотруднику за безобразия об'явлены различные взыскания. Рик не знал, сколько у него в районе имеется кулаков.** Рабочая бригада еще выявила 40 кулацких **хозяйств, которые числились середняцкими, не доплачивали государству тысячи рублей налогу.** Рик недооценил важности работы с беднотой и батрачеством. В районе из 19 сельсоветов бедняцкие группы организованы только в 5. Работы с этими группами рик не вел и даже не знал об их существовании.

В Ивдельском районе кулаки снабжались хлебом на одинаковых правах со всеми. Рик награждал попов и бывших полицейских лучшими усадьбами в тех селениях, где уже организованы колхозы.

В мусорный ящих все чуждое, все негодное.

Отчетная кампания в округе проходила при поспешной подготовке. В Петрокаменском районе кампания сорвана.

Тобольский округ. В районах Черноковском и Тобольском кампания проведена почти полностью. В Черноковском районе подготовка к отчетности проведена несвоевременно. Сельсоветы инструктированы недостаточно. Райизбирком проявил полную бездеятельность. Рик отнесся к кампании формально. Бригады формировались в кабинете. Совершенно недостаточно к подготовке были привлечены профессиональные и общественные организации. Эти организации никакой массовой работы не вели, вследствие чего явка на отчетные собрания по району дала лишь 51 процент.

Несмотря на эти недочеты проверка социального состава советов проведена организованно и удовлетворительно.

Из состава советов отведено 47 процентов и из ревизкомов—37 процентов. Самопроверка райисполкома не закончена. Со стороны руководящих организаций никаких мер к развертыванию кампании не принято.

ВОВЛЕЧЬ В ПЕРЕВЫБОРЫ СЕРЕДНЯКА.

Подводя общий итог кампании и учитывая, что в ряде округов выявлено много случаев незаконного лишения середняков избирательных прав; **Уралоблисполком предложил окрисполкомам немедленно пересмотреть списки лишенцев и восстановить незаконно лишенных.** При проведении перевыборов советов на местах наблюдаются случаи недостаточной внимательности к вовлечению в советы середняцкой части избирателей, даже колхозников. По линии Уралобкома и Уралоблисполкома местам **предложено не ослабляя внимания к повышению удельного веса батрачества и бедноты в составе советов, немедленно создать условия, способствующие поголовному привлечению на перевыборы середняков, особенно колхозников и избранию в советы активных, преданных советской власти середняков.**

С фото по городу

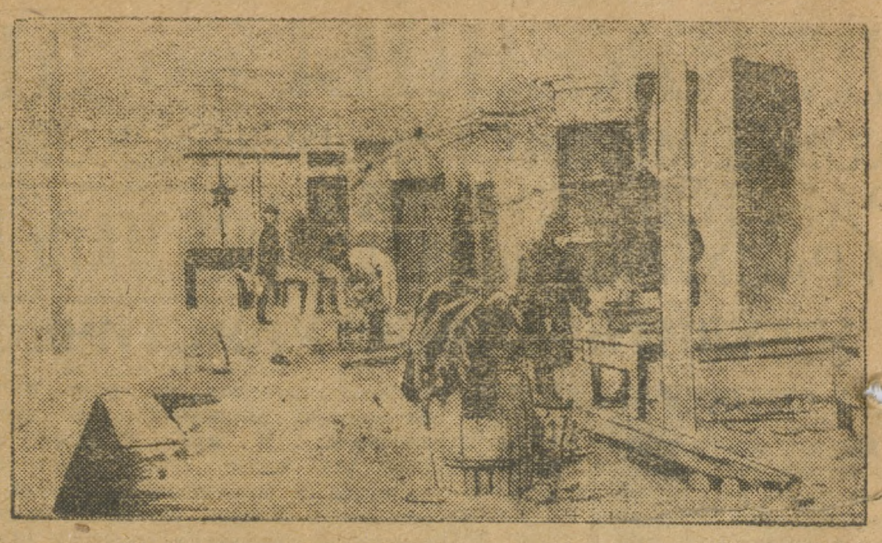

ГорОНО создает столярную мастерскую, где будут работать 180 беспризорников.

ЧЕРЕЗ ТУМАНЫ, СНЕГ И ДОЖДЬ—НА УРАЛ

Самолет „ЗИФ"—в Свердловске

Позавчера в 4 часа дня на свердловском аэродроме спустился самолет «ЗИФ» пилотируемый Перегоковым при борт-механике Клочко. В беседе с нашим сотрудником летчик тов. ПЕРЕГОНОВ сообщил следующее:

— Самолет, на котором мы летим, построен на средства, собранные среди читателей издательства «Земля и Фабрика». Из Москвы как известно мы вылетели 9 марта и на первом же этапе из-за неблагоприятной погоды сделали вынужденную посадку в Арзамасе. Переменчивая погода, туманы, частичные дожди и снежные бури преследовали нас на всем пути и в результате на этапе Москва—Свердловск вместо 2 посадок, намеченных по расписанию маршрута мы сделали 7 посадок.

Самолет летит по заданию центрального совета Осоавиахима и редакции газеты «Сельхозрабочий» с агитационной целью за успешное проведение весенней посевной кампании и посетит 16 крупнейших совхозов Урала, Сибири и Казакстана. САМОЛЕТ ПОБЫВАЕТ В СЛЕДУЮЩИХ СОВХОЗАХ: МАКУШИНО (КУРГАНСК. ОКР.), ПЕТУХОВО (ИШИМСК. ОКР.), ЧАГЛЫ (КАЗАКСТАН), БОРЖОВСКИЙ, БАРАБИНСКИЙ, ЧЕРЕПАНОВО (СИБИРЬ). ИМ. XII ОКТЯБРЯ, КОРОСТЕЛЕВСКИЙ, СЕМИПАЛАТИНСК, ПАВЛОДАР, СУВОРОВСКИЙ, ЧЕРЛАКОВСКИЙ, КАРАКАБАЛЫЦКИЙ, КЕМИНДОКУМАКСКИЙ, МАГНИТНЫЙ И УЙСКИЙ (ПОСЛЕДНИЕ ДВА СОВХОЗА ТРОИЦКОГО ОКРУГА). В каждом совхозе самолет пробудет 1—1½ дня. ВЕСЬ АГИТОБЛЕТ ПРОДЛИТСЯ ОКОЛО 2 МЕСЯЦЕВ И ПОКРОЕТ СВЫШЕ 12 ТЫС. КЛМ.

В Свердловске самолет простоит до 21 марта. За это время самолет будет приведен в полную готовность к агитоблету по совхозам, который по существу начинается только из Свердловска.

Вылет из Свердловска назначен на утро 21 марта. Первый этап Свердловск—Макушино протяжением 470 клм. думаем покрыть в 3½—4 летных часа. Экипаж самолета не гарантирован в том, что поднявшись со свердловского аэродрома без задержки пройдем до Макушино. Повторяю, что условия полета трудны и возможно из-за атмосферных явлений будет произведена вынужденная посадка где-либо ближе Макушино.

Самолет, на котором летим—обычный шестиместный (вместе с летным составом) пассажирский «Юнкерс».

СЛУШАЙТЕ, СЛУШАЙТЕ!

СЕГОДНЯ ВСЕСОЮЗНЫЙ РАДИО-МИТИНГ.

Президиум ЦК металлистов организует сегодня 20 марта, в 9 ч. веч. всесоюзный радио-митинг, посвященный перевыборам фабзавкомов металлистов. Вступительное слово скажет председатель ЦК металлистов **тов. Шверник.** Затем будут заслушаны рапорты руководителей центральных бригад, работающих на крупнейших металлопредприятиях. От Урала на митинге с рапортом о ходе перевыборов, об участии в кампании партийных и хозяйственных организаций, об активности ударников, о выполнении промфинплана и перестройке профработы, о работе ударных бригад, единоначалии, доведении плана до цеха и помощи металлистов коллективизации деревни—выступит обком металлистов. Кроме того будут заслушаны сообщения о ходе кампании на отдельных предприятиях.

Митинг будет передаваться с радиостанции на волне 938 мт. Президиум ЦК металлистов **предложил** всем профорганизациям союза в день и час радиомитинга организовать на всех предприятиях металло- и электро-промышленности, в красных уголках и рабочих клубах собрания рабочих, оборудовав эти помещения радиоприемниками и громкоговорителями. В часы радиомитинга организациям союза металлистов предложено воздержаться от проведения в рабочих клубах других культурных выступлений.

На V областном шахматно-шашечном турнире

Турнир привлек 45 участников. В шахматном турнире в I туре Лебедев выиграл у Токманцева, Брейдо у Дрозжилова, Кальмейер у Сычева, Таугин у Комарова, Киселев у Смурова, Шиляев у Зудова, Слухин у Холмогорова, Кожевников у Лейна, Барсов у Шадрина, Кузнецов у Докшицкого, Баутин у Дайбо, Пинский у Кадцина, Сериков у Шилкова, Роженцов у Алексеева и Брюгген у Вагина.

В женском турнире играет 4 шахматистки по две партии; результаты первого тура; А. С. Дайбо выиграла у Шмаковой и Булатова у Любашевской.

В шашечном турнире 11 участников играют по 2 партии в день. Капнудель выиграл обе у Красноперова, Чернов по одной с Шубиным, Серебренников выиграл обе у Кабакова, Красинский 1½ у Кипко и Мохов 1½ у Ожиганова.

Во 2 туре шахматного турнира в I группе: Кальмейер выиграл у Токманцева, Дрозжилов у Лебедева Брейдо у Сычева. Во 2 группе: Киселев выиграл у Зудова, Тырчин у Шиляева, партия Смуров—Комаров отложена в равном положении. В 3 группе: Кожевников выиграл у Холмогорова, Барсов у Лейна. Партия Шадрин—Слухин не окончена. В 4 группе: Пинский выиграл у Дайбо, Докшицкий у Баутина, Кузнецов у Чадцина. В 5 группе: Брюгген выиграл у Сериков, Шилков у Алексеева, Роженцов у Вагина.

В женском турнире: Булатова проиграла Дайбо и партия Любашевская—Шмакова не окончена.

В шашечном турнире: Серебренников выиграл оба у Кипко, Красинский по 1-ой с Моховым, Чернов обе у Ожиганова, Шубин 1½ у Красноперова и Капнудель обе у Гурнова.

И. И КИСЕЛЕВ.

ТЕАТР И КИНО

„ПРИВИДЕНИЕ, КОТОРОЕ НЕ ВОЗВРАЩАЕТСЯ"

Темой для этой новой фильмы Совкино послужила новелла французского писателя-коммуниста Анри Барбюсса. Действие новеллы и фильмы развертывается в Америке. Революционеры-рабочие, заключенные пожизненно в оборудованной по последнему слову техники капиталистических жестокостей, тюрьме по закону получают раз в десять лет один день свободы. В этот день они под охраной надежного глаза шпиков, имеют право «свободно» итти куда угодно. День этот служит для того, чтобы «на свободе» расправиться с тяжелой для тюремного начальства обузой, убив их «при попытке к бегству». Таким же путем администрация тюрьмы думает отделаться от заключенного Хозе Реаля. По прибытии домой, Хозе становится во главе стачки на нефтяных промыслах и вновь несет угрозы капиталистическому миру.

Хозе не вернулся в тюрьму. Он не убит, он слился со своим классом, он слился с борьбой, он—привидение, призрак, грядущей революции—не вернется больше никогда.

Такова сюжетная канва фильмы.

Задачей режиссера (Роом) было—отобразить в фигуре Хозе символический образ надвигающейся революции, убедительным языком кино доказать, как это доказывал в свое время «Арсенал», что Хозе—образ класса, что Хозе можно арестовать, можно расстрелять, но борьба будет продолжаться, борьбу «убить» нельзя.

Эта задача не выполнена. В Хозе зритель не видит борца, организатора, вождя, не видит символической фигуры. Вместо нее—одиночная фигура, которая не убеждает зрителя, мельчит тему, мельчит фильму.

На сюжете Барбюсса **можно было** развернуть грандиозные картины революционной борьбы. Тем более, что **технически, формально фильма знаменует новую победу советской кинематографии.** Но техника оторвалась от содержания, которое солидно отстает.

Но все же несмотря на это, фильма нужна. **Ее необходимо пустить прежде всего в рабочие клубы, где вокруг нее можно и нужно развернуть большую интернационально-воспитательную работу.**

ГР. СЕВ.

Гастроли пермского ТРАМ'а

Закончились гастроли пермского театра рабочей молодежи, который пробыл в Свердловске около месяца. Спектакли ТРАМ'а «Цеха горят», «Плавятся льды» **прошли с большим успехом в основных рабочих клубах города.**

Из Свердловска ТРАМ выехал в Тагил, откуда через Чусовую вернется в Пермь.

Перед от'ездом трамовцев, в Домпросе состоялась товарищеская встреча Пермского и Свердловского ТРАМ'ов на которой трамовцы обязались усилить связь обоих театров и на основе обмена опытом **укрепить и развить трамовскую работу.**

Выдвинуть молод'жь

16 марта актерская молодежь театра имени Луначарского давала **специальный спектакль** из оперных отрывков. Спектакль показал большие возможности отдельных молодых артистов **(Белявская, Михайлова, Керский, Шенц и др).**

При театре создана специальная комиссия, которая займется **выдвижением** зарекомендовавшей себя в этом спектакле молодежи **на более ответственную работу в театре.**

Хроника театра

На-днях в театре им. Луначарского состоялся концерт известного баса **П. И. Цесевича.** Концерт показал, что в лице Цесевича мы имеем культурного артиста и опытного певца. 17-го марта Цесевич выступил в «Русалке»—и в ближайшие дни выступает еще в двух оперных спектаклях. 23-го марта состоится прощальный концерт **Цесевича,** при участии скрипача **Фейгет** и пианиста **Спектора.**

22 марта в театре им. Луначарского состоится первое в текущем сезоне выступление **Фатьмы Мухтаровой** в опере «Кармен». Мухтарова еще выступит в ряде спектаклей («Кармен», «Аида», «Периколла», «Царская невеста»), которыми будут обслужены все абонементы.

3-го апреля спектаклем «Фауст» начинаются гастроли **М. О. Рейзена.** К этому же времени предполагается приезд заслуженной артистки **Викторины Кригер,** которая выступит в балете «Красный Мак» и ряде балетных концертов.

Кроме того, в апреле в симфонических концертах выступит заслуженный артист Московского Малого театра **М. Ф. Ленин** (чтение и мелодекламация).

ПО СЛЕДАМ ЗАМЕТОК

«ГИМНАЗИЯ ИЛИ СОВЕТСКАЯ ШКОЛА».

В «На Смену» 5 декабря была помещена заметка о разложении учащихся школы 1 ст. № 7 группой педагогов. Расследованием этот факт подтвердился. **Педагоги Пушкина, Кисельникова и зав. школой Артамонов с работы сняты и исключены из членов профсоюза.**

ХУЛИГАНОВ ПОД СУД.

Заметка, сообщавшая о разгоне группой хулиганов факельного шествия в г. Тюмени, расследованием подтвердилась. **Хулиганы: Шишкин, Беломоев, Левицкий и бр. Поцуренко осуждены на сроки от 3 мес. принудительных работ до 2 лет заключения.**

Извещения

— 23 марта, в помещении I РК ВЛКСМ (ул. Ленина, 15) созывается совещание всех пропагандистов комсомольской сети политучебы и старых всех комсомольских школ и кружков.

I РК ВЛКСМ.

— 21 марта, в 6 час. вечера, в помещении правления ЦРК, ул. Вайнера, № 16 (зрительный зал) назначается совещание секретарей ячеек Осоавиахима 1-го райсовета.

Зам. ответственного редактора С. СЕРГЕЕВ.

УТЕРЯНЫ:

— Кандидатский комсомольский билет № 2119 на имя Бакиной А А

— Временное комсомольское удостоверение на имя Барбасовой А А

— Временное комсомольское удостоверение на имя Барабановой

— Профбилет СОТС, комсомольский билет, членская книжка ЦРК на имя Шевелева К Н

Считать недействительными.

Издание Газетного Издательства Урал облисполкома. Свердловск, тип. «Гранит». Улица Вайнера, № 11. Заказ № 6582. Уралобллит № 2040