Ежедневная газета рабоче-крестьянской молодежи

Цена № 4 коп.

Пролетарии всех стран, соединяйтесь!

ОРГАН УРАЛЬСКОГО ОБЛАСТНОГО И СВЕРДЛОВСКОГО ОКРУЖНОГО КОМИТЕТОВ ВЛКСМ.

На Смену!

Адрес редакции гор. Свердловск, ул. Вайнера, 12. Телеф. №№ 13-23, 16-56.

Подписная плата: 1 мес.—50 к., 3 мес.—1 руб. 50 коп., 6 мес.—3 руб., на 1 год—6 руб.

Год издания

Суббота 28 декабря 1929 года.

№ 298 (1053)

ПРЕОДОЛЕТЬ ОТСТАВАНИЕ

На последнем пленуме Центрального Комитета нашего союза тов. Косарев так охарактеризовал основную задачу нынешнего этапа в развитии комсомола.

«Сейчас главная наша задача—хозяйство. Вопросам хозяйственным — центральное внимание. На ЭТОЙ основе проводить классовое воспитание молодежи. На ЭТОЙ основе вести ее в классовые бои, на ЭТОЙ основе формировать ее коммунистическую идеологию».

В настоящее время роль, активность, значение комсомола и каждой его организации должны, главным образом, измеряться именно ЭТОЙ ХОЗЯЙСТВЕННОЙ меркой.

На проходящем сейчас пленуме Обкома и ОблКК ВКП(б) стоит вопрос о состоянии и работе уральского отряда ленинского комсомола. С чем приходит комсомол Урала к пленуму Обкома партии?.. Каково его место в строительстве нового индустриального Урала? Как уральский комсомол перестраивает свои ряды, в связи с теми требованиями, которые пред'являет к каждой организации социалистическая реконструкция?

Вот те основные вопросы, от решения которых будет зависеть и характеристика нынешнего положения нашей организации и наметка мероприятий на ближайшее будущее.

Не мало героических страниц, насыщенных упорством, преодолением трудностей, горящих энтузиазмом социалистического отношения к труду впишет уральский комсомол в историю создания нового советского Урала.

Из всей деятельности комсомольских организаций можно сделать лишь один вывод — роль комсомола в социалистическом строительстве неизменно повышается. Комсомол является одной из активных боевых единиц в выполнении пятилетнего плана.

Если же эти успехи поставить в соответствие с теми требованиями, которые нам сейчас пред'являются, с тем бурным ростом, который мы имеем в стране вообще, итоги будут не весьма утешительны.

Достаточно вспомнить, что в ударных бригадах Надеждинска только 17% комсомольцев, что среди «42» лысьвенских рвачей, подавших заявление с угрозой уйти с завода было несколько комсомольцев, что значительная часть деревенских комсомольцев не только не организовали колхозы, а еще до сих пор держатся за собственное хозяйство, вывод напрашивается сам собой.

ХОЗЯЙСТВЕННЫЕ ВОПРОСЫ ЕЩЕ НЕ ЯВЛЯЮТСЯ СТЕРЖНЕМ РАБОТЫ НАШИХ ЯЧЕЕК, НАШИХ ОРГАНИЗАЦИЙ.

Пленум Центрального Комитета дал четкий и ясный анализ состояния союза. ОТСТАВАНИЕ РАБОТЫ ВЛКСМ ОТ ОБЩЕХОЗЯЙСТВЕННЫХ ТЕМПОВ, ВОТ ЧТО ХАРАКТЕРИЗУЕТ ЕГО ДЕЯТЕЛЬНОСТЬ.

Эта оценка целиком и полностью применима и к Уральской организации. Преодолеть это отставание—боевая задача уральского комсомола.

Небывалый успех социалистической мобилизации — яркий показатель тех возможностей, которые заложены в комсомольских недрах. Этому успеху во многом способствовали — организованность, ударность, строгий контроль. Опыт мобилизаций, их организации должен быть учтен во всей нашей практической работе.

Надо умело выбирать боевые участки и уметь по-ударному перестраивать всю свою работу.

ПЛЕНУМ ОБКОМА ПОМОЖЕТ УРАЛЬСКОМУ КОМСОМОЛУ ПРЕОДОЛЕТЬ ОТСТАВАНИЕ И СДЕЛАТЬ НАШУ КОМСОМОЛЬСКУЮ ОРГАНИЗАЦИЮ УДАРНОЙ БРИГАДОЙ СТРОИТЕЛЕЙ НОВОГО СОЦИАЛИСТИЧЕСКОГО УРАЛА.

Реализация III займа в деревне продлена до 1 февраля

МОСКВА. В виду требований отдельных республик и областей, не выполнивших контрольной цифры по размещению третьего займа индустриализации среди крестьянства, НКФ СССР постановил продлить срок реализации займа в деревне до 1 февраля. Никакая дальнейшая отсрочка допущена не будет. С 15 февраля заем будет введен в котировку.

МОСКВА. Тов. Рыков обратился к СНК союзных республик с телеграммой, указывая, что данные НКФ СССР говорят о значительном недопоступлении сумм по реализованным облигациям третьего займа индустриализации. Это явление,—говорится в телеграмме,—грозит срывом бюджетного плана займа. Необходимо немедленно ликвидировать, надо принять срочные и решительные меры, обеспечив также дальнейшее наблюдение за расчетами по третьему займу.

Первый в СССР завод-школа

МОСКВА. Президиум ЦК союза металлистов заслушал доклад о реорганизации завода АМО в завод-школу. Завод будет готовить технически грамотных рабочих, техников и мастеров, а также инженеров узкой специальности. Президиум ЦК союза металлистов признал целесообразным реорганизовать АМО в завод-школу, ибо завод имеет высококвалифицированный состав рабочих, из которых 1.500 человек уже проходят учебу.

ИСКРЫ РАДИО

— МОСКВА. **В «Правде» помещено письмо А. Шляпникова, в котором он еще раз заявляет о безоговорочном признании своих прежних ошибок и констатирует совершенно правильную линию партии.**

— ШАНХАЙ. По случаю рождества **в разных частях города происходили антирелигиозные демонстрации комсомольцев и студентов.** Произошло несколько столкновений, полицией арестовано шесть демонстрантов.

— МОСКВА. Президиум ЦК союза металлистов решил провести **в январе и феврале 1930 года двухмесячник усиленного сбора металлического лома** по предприятиям в городе и селе.

— МОСКВА. **Открылся четвертый пленум Исполкома МОПР СССР.**

В ответ на террор против коммунистов КП Франции об'явила ленинский набор рабочих в компартию.

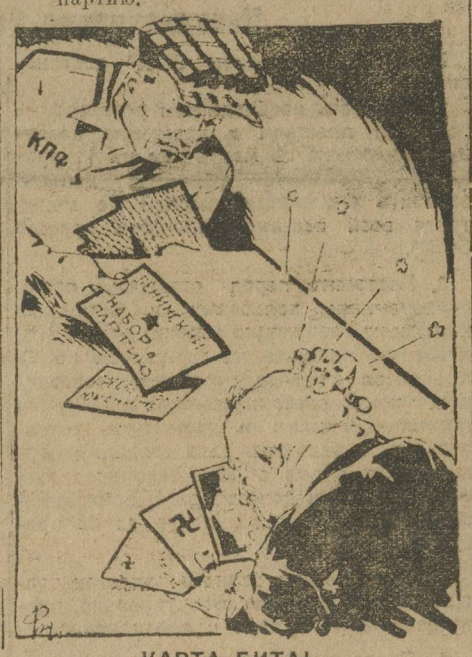

КАРТА БИТА!

ИМПЕРИАЛИСТЫ ПРОДОЛЖАЮТ ПОЛИТИКУ ОКРУЖЕНИЯ, ТРАВЛИ, БЛОКАДЫ И ПОДГОТОВКИ НОВОГО НАПАДЕНИЯ НА СССР

В ЭТОЙ КАМПАНИИ ФРАНЦУЗСКАЯ БУРЖУАЗИЯ ЗАНИМАЕТ ЦЕНТРАЛЬНОЕ МЕСТО

РЕЧЬ КОМДЕПУТАТА тов. КАШЕНА ВО ФРАНЦУЗСКОМ ПАРЛАМЕНТЕ.

ПАРИЖ. В прениях по бюджету министерства иностранных дел комдепутат **Кашен** произнес речь. Кашен заявил, что тенденциозно подтасованной части доклада о бюджете мининдел, касающейся внутреннего и международного положения СССР, а также всей клеветнической антисоветской кампании французской прессы необходимо противопоставить основные конкретные факты об истинном положении СССР.

Кашен указывает на громадный рост государственного бюджета СССР и заявляет, что советский бюджет во франках превышает сумму 100 миллиардов (французский бюджет на 1930 год составляет около 50 миллиардов). Кашен дает качественный анализ советского бюджета, подчеркивая быстрый рост вложений в промышленное строительство, падение процента непроизводственных расходов, рост расходов на социально-культурное строительство в размерах, неизвестных и немыслимых в капиталистических странах. Кашен напоминает, что восстановление народного хозяйства в СССР до довоенного уровня, победоносное осуществление плана великих работ пятилетки в первый год реализованы без всякой иностранной помощи. Кашен подробно излагает структуру, цели и темпы пятилетки.

Говоря о росте колхозов и совхозов, Кашен указывает, что в 1929 году территория совхозов превышала территорию четырех крупнейших департаментов Франции.

Далее депутат Кашен переходит к другим завоеваниям советской социальной политики и излагает план перехода на семичасовой рабочий день, указывает на существующие в СССР обязательные платные отпуска и т. д.

Кашен подчеркивает, что **все эти факты и цифры высмеиваются, замалчиваются или извращаются буржуазной печатью всех стран.** Однако, эти факты подчас подтверждаются явно враждебными, но сохранившими хотя бы некоторую степень об'ективности иностранными буржуазными наблюдателями, среди которых, впрочем, нет французских. Кашен цитирует оценку пятилетки в статьях бывшего московского корреспондента «Берлинер Тагеблатт», Шеффера, сводящуюся к признанию неизбежности победы социализма в СССР, а также ряда аналогичных, вынужденных признаний других немецких, английских и американских наблюдателей.

Кашен заявляет, что **СССР ни на каких условиях не откажется от своей роли строителя социализма,** народы СССР с энтузиазмом продолжают дело социалистического строительства (аплодисменты на коммунистических скамьях). **«Не СССР изолировался от империалистической Европы,**—заявляет Кашен,—**а Европа, после неудавшейся интервенции, продолжает политику окружения, травли, блокады и подготовки нового нападения на СССР, при чем в этой кампании Франция занимает центральное место».**

С пространными возражениями Кашену выступает **Эррио,** заявивший что он считает нарисованную Кашеном картину положения сельского хозяйства в СССР «слишком идеалистической».

Отвечая Эррио, **Кашен** напоминает, что он вовсе не отрицал, а, наоборот, подчеркивал трудности социалистического строительства в деревне, где происходит классовая борьба бедняков и середняков с кулаками. Каждый успех социалистического сектора сельского хозяйства неизбежно будет вызывать сопротивление капиталистических элементов, но оно неизбежно будет преодолеваться. Грандиозное большинство бедняцких и середняцких масс идет за советским правительством, за рабочим классом. Союз трудящихся крестьян с рабочим классом, осуществленный большевиками, с каждым днем крепнет.

Коснувшись далее международного положения СССР, подробно изложив историю советско-китайского конфликта, Кашен указал, что в момент, когда мирное урегулирование конфликта было уже обеспечено, великие державы вздумали коллективно призвать Советский Союз и Китай к соблюдению пакта Келлога.

Бриан прерывает оратора: «Позвольте заметить, что соответствующие увещания были сделаны в дружественной форме по отношению к обоим государствам с самого начала конфликта».

Кашен: «Только в конце конфликта уже после поражения китайской генеральщины мы узнали из газет, что державы напоминают Советскому Союзу и Китаю о пакте Келлога. Тогда это было бесполезным. Так называемые «увещания», направленные исключительно против СССР, были сделаны лишь в момент окончания конфликта, после того, как сопротивление китайской генеральщины было сломлено. **Советский Союз доказал в этом конфликте неизменность принципов своей мирной политики».**

Под аплодисменты комфракции Кашен напоминает слова Жореса, написанные задолго до войны: **«Лишь ослепленные или предатели могут расчитывать, что социализм удастся осуществить мирным путем. Тот народ, который первым начнет строить социализм, будет иметь против себя все силы взбешенной мировой реакции. Этот народ был бы обречен на гибель, если бы не взялся сам за меч, чтобы ответить снарядами на снаряды, дать рабочим других стран время и возможность организоваться в свою очередь для борьбы».**

Речь Кашена произвела настолько большое впечатление, что даже социалисты, пытавшиеся было вначале сорвать ее обычной антикоммунистической обструкцией, к концу принуждены были умолкнуть.

РУМЫНСКИЕ ЗАХВАТЧИКИ ПОЛУЧИЛИ ЗАСЛУЖЕННЫЙ ОТПОР

Трудящиеся бессарабцы приветствуют отказ Наркоминдела принять ноту румынского правительства

МОСКВА. Центральный совет общества бессарабцев принял резолюцию, приветствующую отказ НКИД принять ноту румынского правительства:

«Только привычная наглость политических шуллеров,—говорится в резолюции,—может позволить правящим классам Румынии совместить попытку лицемерного вмешательства в советско-китайский конфликт с длящейся уже 14 лет насильственной кровавой оккупацией Бессарабии. Мы, как представители трудящейся Бессарабии, борющиеся против гнета оккупации, горячо протестуем против попыток бухарестских спекулянтов использовать миролюбие и долготерпение советского правительства, чтобы продемонстрировать свою преданность так называемым «нормам международного права».

Отказ от приема ноты и позорный провал дерзкого выступления бухарестских дипломатов и их покровителей еще раз покажет политиканам и насильникам, и всем тем, кто их поддерживает, что никакими ухищрениями им не удастся замазать сущность бессарабского вопроса. Каждый шаг их только напоминает всему миру о трагической судьбе Бессарабии и непрекращающемся стремлении рабочих и крестьян Бессарабии к освобождению от классового и национального гнета».

ПРИГОВОР НАД ЧЛЕНАМИ ЦК КПФ УТВЕРЖДЕН

ПАРИЖ. Апелляционный суд утвердил приговор первой инстанции по делу членов ЦК французской компартии Бутонье, коммуниста Лакана и бывшего редактора «Юманите» Дени за опубликование в январе в «Юманите» статей, посвященных братанию бастовавших горняков Луарского бассейна с солдатами, выделенными в качестве штрейкбрехеров. Бутонье приговорен был к двум годам, Лакан—к трем и Дени—к пяти годам.

РЕВОЛЮЦИОННОЕ ДВИЖЕНИЕ В ГРЕЦИИ

За последние месяцы по всей Греции прошла волна забастовочных и революционных выступлений. Для борьбы с этими выступлениями правительство мобилизовало полицию и войска. Активное участие в подавлении революционного движения приняли штрейкбрехеры и члены так называемой «Технической помощи» — фашистской организации.

НА СНИМКЕ: — члены фашистской организации «Техническая помощь» (штрейкбрехеры-матросы) у трамвайного парка в Афинах заменяют бастующих вожатых и кондукторов трамвая.

О СНАБЖЕНИИ ПРОДОВОЛЬСТВЕННЫМИ ХЛЕБАМИ

Постановление Совнаркома СССР

Заслушав доклад Народного комиссариата внешней и внутренней торговли Союза ССР о предварительных итогах хлебозаготовок текущего года и исходя из того, что план хлебозаготовок, вопреки сопротивлению кулака, в основном успешно выполнен и что в условиях социалистического переустройства деревни, при активном участии в хлебозаготовках рабочих и поддержке бедняцко-середняцких масс и их максимальной активности, первоначально намеченные сроки заготовок оказались перевыполненными и планы в большинстве районов выполнены с превышением; учитывая далее, что успех хлебозаготовок обеспечил возможность создания неприкосновенного хлебного фонда в 2.000.000 тонн, —Совет Народных Комиссаров Союза ССР постановляет:

1. Увеличить снабжение основных рабочих районов продовольственными хлебами на 250.000 тонн зерновых единиц на второе полугодие 1929—1930 года сверх ранее установленного плана с тем, чтобы подтянуть к нормам Москвы и Ленинграда, рабочие районы и центры Ленинградской и Московской областей, Ивановской, Нижегородской и Западной областей, а также такие крупные рабочие районы и пункты, как Донбасс, Криворожье, Харьков, Днепропетровск, Сталинград, ЧЕЛЯБИНСК, МАГНИТОСТРОЙ, Кузбасс, КРУПНЕЙШИЕ ПРОМЫШЛЕННЫЕ ЦЕНТРЫ УРАЛА и др.

Поручить Народному комиссариату внешней и внутренней торговли Союза ССР на основе изложенного установить конкретные нормы снабжения рабочих и их семей по областям, районам и отдельным рабочим центрам.

2. Поставить задачей Народного комиссариата внешней и внутренней торговли Союза ССР и потребкооперации решительное улучшение качества выпекаемого хлеба в государственных и кооперативных пекарнях.

3. В целях обеспечения получения рабочими и служащими муки для приварка разрешить в районах, где хлеб выдается только в печеном виде, получать в течение месяца мукой вместо печеного хлеба в размере до 3-дневной нормы.

4. В целях содействия расширению посевов хлопка увеличить первоначальный план снабжения Средне-Азиатских республик на 82 тыс. тонн и определить завоз хлеба в Среднюю Азию на 1929—30 год в размере 410 тыс. тонн продовольственных хлебов.

Предложить Народному комиссариату внешней и внутренней торговли Союза ССР проследить за тем, чтобы снабжение хлебом хлопкоробов дифференцировалось по отдельным хозяйствам в зависимости от их классового характера и места, занятого хлопком в их посевной площади.

5. Предложить Народному комиссариату внешней и внутренней торговли Союза ССР установить в годовом плане снабжение из централизованных ресурсов продовольственными хлебами лиц, занятых на лесодровозаготовках, и сдатчиков сырья и масла в размере 700 тыс. тонн. Обязать лесозаготовляющие организации строго придерживаться при расходе хлеба директив Совета Народных Комиссаров Союза ССР и утвержденных Народным комиссариатом внешней и внутренней торговли Союза ССР норм по целевому снабжению.

6. В целях оказания местными органами поддержки нуждающейся деревенской бедноте и пролетарским слоям деревни установить сверх существующего 10-проц. отчисления гарнцевого сбора на эти цели дополнительное 10-проц. отчисление от перевыполнения годовых планов по продовольственным и крупяным культурам.

Председатель Совета Народных Комиссаров Союза ССР
А. И. РЫКОВ.

Управделами Совета Народных Комиссаров Союза ССР и Совета Труда и Обороны **Н. ГОРБУНОВ.**

Москва, Кремль, 21 декабря 1929 г.

Соцмобилизация уральского комсомола

КОМСОМОЛЬСКИЕ БРИГАДЫ ВЫЕЗЖАЮТ В ЛЕС

ХОЗЯЙСТВЕННЫЕ ОРГАНИЗАЦИИ НЕ ГОТОВЫ К ПРИЕМУ КОМСОМОЛЬЦЕВ—ЛЕСОРУБОВ

ДОБЬЕМСЯ РЕШИТЕЛЬНОГО ПЕРЕЛОМА В ЛЕСОЗАГОТОВКАХ, ВЫПОЛНИМ ГОДОВЫЕ ПРОГРАММЫ!

ПЕРЕЛОМА НА ЛЕСОЗАГОТОВКАХ НЕТ

ПРОГРАММЫ ВЫПОЛНЕНЫ НА 17 ПРОЦЕНТОВ

Вторая десятидневка декабря не дала должного перелома в лесозаготовках. Процент выполнения месячного плана вызывает большую тревогу. За 20 дней декабря планы по заготовке дров выполнены на 18 проц. по заготовке лесоматериалов на 17,7 проц. Еще неудовлетворительней положение с лесоперевозками. Годовые задания по перевозкам выполнены в среднем на 4 проц. Из лесозаготовляющих организаций более отстают Уралмет, выполнивший задания на 12 проц. по дровам и 5 проц. по лесу Волгокаспийлес—17 проц. по лесоматериалам.

Попрежнему ощущается острый недостаток в рубщиках. Вместо необходимых 79 тыс. рубщиков на 20 декабря в лесах были только 42 тыс. Возчиков вместо 122 тыс. было 30 тыс.

Если в самое ближайшее время в лесозаготовках не будет достигнуто перелома—годовые программы могут быть сорваны.

РАЙКОМЫ ПЕРМСКОГО ОКРУГА ПЛОХО УЧАСТВУЮТ В ЛЕСОЗАГОТОВКАХ

Хозорганизации срывают мобилизацию

ПЕРМЬ, 27. (Соб. корр.). Волгокаспийлес и Уралмет не торопятся принимать мобилизованных комсомольцев. Всего мобилизовано по округу на лесозаготовки 1141, отправлено на лесопункты 289 человек. В Пермском районе Волгокаспийлес не оборудовал бараки для жилья лесорубов. 200 шадринцев направленных в село Полазно, на станции Левшино никто не встретил.

Темп работ по всему округу слабый. 16 декабря окружном, Волгокаспийлес и Уралмет наметили разбивку трех тысяч лесорубов, а уполномоченные в районы выехали только 19-го декабря. Мотовилиха прислала 50 подростков с биржи труда. В Ильинском районе из ста предполагавшихся — 20 мертвые души. Задание к первому января не выполнится. Слабость райкомов, неподготовленность хозяйственников срывают мобилизацию.

ЕЛОВОВ.

Просчеты Алапаевского райкома

Сто пятьдесят комсомольцев должна дать **Алапаевская** районная организация на лесозаготовки. Райком наметил: деревенские ячейки дадут сто и об'единенная городская советская ячейка пятьдесят.

В наиболее важные деревенские участки выехали работники района. Создана комиссия из представителей комсомола, рика, профсоюза, лесхоза и Уралметстроя.

25 декабря из Синячихи в Алапаевск выехало тридцать мобилизованных комсомольцев. Аромашево сообщило, что сможет при необходимости дать вместо пятидесяти—семьдесят комсомольцев.

Комиссия решила с 26 декабря бросить для работы по мобилизации в деревню еще нескольких рабочих Алапаевского завода. Подписан социалистический договор с хозяйственниками.

Мобилизация же на лесозаготовки в советской ячейке показала, что райком поверхностно подошел к разверстке между ячейками. Всего в советской ячейке оказалось налицо 60 человек! Вместо пятидесяти комсомольцев ячейка мобилизовала на собрании всего 8 человек и эта цифра не возрастет более пятнадцати.

Сами комсомольцы советской ячейки к мобилизации отнеслись несерьезно, не учитывая всей важности дела. На чрезвычайное собрание по мобилизации пришло 40 проц. состава ячейки.

Комсомолец Нагаев из советской ячейки заявил об отказе ехать на лесозаготовки.

— Мала зарплата!

Это было осуждено, но Нагаева еще из комсомола не исключили.

Алапаевская организация обязана принять все меры к тому, чтобы не сорвать план мобилизации.

М. П.

Пионеры участвуют в лесозаготовках

Чусовское райбюро ЮП ДКО в связи с лесозаготовками выделило 5 городских отрядов для культурного обслуживания рабочих, которые разбились по участкам и ведут работу по подготовке к лесозаготовительной кампании (готовят живгазету, спектакли и др.).

«Лес» бюрократизма должен быть вырублен!

КОМСОМОЛЬСКОЕ ПОДКРЕПЛЕНИЕ

Сводки с фронта

Челябинск

Челябинская комсомолия активно взялась за проведение социалистической мобилизации комсомольцев на лесозаготовки.

Бюро ОК ВЛКСМ вынесло решение во все районы округа командировать уполномоченных ОК для практического проведения мобилизации.

Райкомы в свою очередь также по-боевому взялись за проведение мобилизации.

За несколько дней проведения мобилизации мы имеем по шести районам: Еманжелинскому, Миасскому, Щучанскому, Городскому, ж.-д. и копейскому **336 комсомольцев мобилизованных на лесозаготовки, из них большинство добровольцев.**

Задание Обкома **мобилизовать 500 комсомольцев будет выполнено с превышением.** Надо отметить, что на ряду с желанием комсомольцев пойти на лесозаготовки, имеется желание и у беспартийной молодежи, которая просит чтобы взяли и их на эту работу.

Мобилизация по округу будет закончена к 28 декабря.

И. Ваулин.

Талица

Талицкий лесной Техникум проводит мобилизацию.

По примеру Ленинградского лесного института коллектив учащихся, преподавателей и специалистов **Талицкого лесного техникума** на общем собрании 18-го декабря единогласно постановил не раз'езжаться на зимние каникулы, а всем коллективом в ударном порядке отправиться на лесозаготовки, чтобы скорее выполнить годовой план.

Организовано 8 бригад. Мобилизуются все преподаватели, специалисты лесничества для руководства работами учащихся.

Вся работа в лесу будет проходить в **порядке социалистического соревнования между ударными группами и отдельными учащимися.** 160 человек обслужат 3 лесничества: Талицкое, Юшаловское и Балаирское. Вызываем на мобилизацию Сарапульский сельхоз. техникум.

М. Тетеркин.

Ирбит

Учитывая все еще слабое выполнение программы по лесозаготовкам, **Ирбитский ОК ВЛКСМ,** на ряду с организацией и посылкой в бараки 4-х ударных бригад с охватом 40 человек для налаживания культурно-массовой работы и лучшей организации труда на лесозаготовках, сроком не менее одного месяца, **проводит окружной конкурс на лучшую ударную бригаду.** Окружному конкурсу предшествуют участковые и ведомственные конкурсы. При Окружкоме и ведомствах созданы конкурсные комиссии; для премий выделено 1500 руб.

На ряду с этим послано 10 «Красных Рубах» для постоянной работы на лесозаготовках, «Синяя Блуза» города на месяц и «ТРАМ».

А. З.

НА ЛЕСОЗАГОТОВКИ...

... В пермские леса.

СОЦМОБИЛИЗАЦИЯ В КУРГАНЕ

Призыв «На Смену» о мобилизации комсомольцев на лесозаготовки своевременно подхвачен курганской организацией комсомола.

Курганская организация из своих рядов мобилизует **1.000** комсомольцев. **550** из них едут работать в **тагильские леса сроком с 1 января по 1 апреля.** Остальные будут работать в Курганском округе.

Кроме этого, курганским комсомолом мобилизуется **175 человек** на постройку **Магнитогорского завода (Троицкий округ).**

Городская организация комсомола из своих рядов к весенней посевной кампании для работы в колхозах посылает бригаду **в 200 человек.**

И. Семенов.

ГОТОВЬТЕСЬ К ВЕСЕННЕМУ СЕВУ!

РАСШИРИМ ПОСЕВНУЮ ПЛОЩАДЬ!

КОЛЛЕКТИВИЗАЦИЯ — БОЕВОЙ ФРОНТ

Постановление Совнаркома СССР

МОСКВА. Совнарком СССР постановил:

1. Признать необходимым расширение посевной площади в весеннюю посевную кампанию не менее чем на 11 процентов. Колхозное движение должно охватить ближайшей весной не менее трети всей посевной площади яровых СССР.

2. Поставить перед старыми, вновь образуемыми колхозами в весеннюю кампанию следующие задачи: расширить посевную площадь не менее чем на 25 процентов за счет освоения неосвоенных земель, особенно быстро расширить пшеничный клин и достигнуть решительного перелома в деле создания кормовой базы для обобществленного животноводства и довести долю колхозов в посеве технических культур до 40 процентов.

3. Все семенное зерно в колхозах должно быть полностью отсортировано, пропущено через триера и протравлено.

4. Предложить всем местным советским органам полностью поддержать почин вступающих в колхозы бедняков и середняков по обобществлению имеющегося у них рабочего скота, инвентаря, семян и обработки общественных площадей обобществленными средствами производства.

5. Каждый член колхоза должен нести ответственность за выполнение порученной ему работы. Одновременно необходимо заинтересовать каждого колхозника в поднятии производительности труда. Для этого нужно ввести сдельную оплату труда, нормировку выработки и премирование. Для повышения производительности труда должны быть всемерно использованы — социалистическое соревнование, производственные совещания и широкое развертывание самокритики.

6. Организующиеся к весне 1930 года 104 государственные машинотракторные станции должны в течение весны и осени 1930 года охватить по меньшей мере 2 миллиона гектаров пашни и 1 миллион гектаров посевов. Одновременно число кооперативных машинотракторных станций должно быть доведено не менее чем до 100.

7. Поставить задачу дальнейшего повышения урожайности в 1929—30 году по меньшей мере на 8 процентов.

8. Поручить НКТоргу СССР выделить для обмена на рядовые крестьянские семена не менее 10 миллионов центнеров сортовых семян, отпуск которых должен производиться исключительно при условии одновременного обмена на одинаковое количество рядового зерна с денежной доплатой разницы в цене.

9. Определить размер финансирований к весенней посевной кампании в 814 миллионов рублей.

10. Установленный правительством годовой план снабжения сельского хозяйства средствами производства к весне 1930 года должен быть выполнен: по тракторам в размере от 43.800 штук до 47.800 штук (исходя из 10-сильной мощности), по сельхозмашинам 200 миллионов рублей.

11. Признать необходимым довести на 1-е января 1930 год план посевной кампании до села и колхоза.

12. Установленные выше задачи не могут быть решены без мобилизации вокруг весенней посевной кампании широких рабоче-крестьянских масс и общественных организаций и органов власти. Для этого во всех районах должны быть созваны в январе 1930 года расширенные пленумы риков с участием всех сельсоветов, представителей колхозов и совхозов, всех сельских общественных организаций, сельских производственных совещаний и агроуполномоченных. На этих пленумах должны быть заслушаны доклады колхозов и совхозов о их работе и обсуждены конкретные планы в проведении весенней посевной кампании в данном районе планы совхозов и машинотракторных станций.

13. Поставить задачей ликвидировать в этом году агрономическую неграмотность 6 миллионов крестьян колхозного, бедняцкого и середняцкого актива. Для этого в каждом районе и в каждом крупном колхозе должны быть организованы пункты по ликвидации агрономической неграмотности. Совнарком СССР обращается ко всем массам колхозников и рабочим совхозов, трудящимся массам бедняцко-середняцкого крестьянства с призывом последовать примеру городских рабочих вступить на путь социалистического соревнования и всемерного повышения производительности труда.

К итогам ноябрьского пленума ЦК ВКП(б)

ПРОТИВ ФРАКЦИОННОСТИ

ЗА БОЛЬШЕВИСТСКУЮ ПАРТИЙНОСТЬ

В. И. Ленин неоднократно говорил, что опасность ошибок заключается не только в том, что они ошибки. Если ошибку быстро **исправить,** последствия ее будут не велики. Другое дело, если на сделанной ошибке **настаивать,** если упорно **защищать** ошибочные взгляды. Тогда даже самые маленькие ошибки превращаются в большие, а большие ошибки приводят к открытой борьбе против партии. Честное признание ошибки, как только партия на нее указала, является, таким образом, **прямой обязанностью каждого большевика.**

Правые долго не вспоминали об этой прямой обязанности. Они не исправили немедленно своих ошибок, а продолжали на них настаивать, расширяли и углубляли свои разногласия с партией, все дальше и дальше уходили от генеральной линии партии и накануне ноябрьского пленума ЦК ВКП (б) пришли к тому, что **из правого уклона превратились в правую оппозицию,** то-есть **во фракцию.**

На словах правые заявляли о своем согласии с генеральной линией партии, **а на деле** противопоставляли этой линии **свою программу.** На словах правые заявляли о своем согласии с решениями руководящих органов партии, **а на** деле они не только не участвовали в проведении их в жизнь, но **прямо срывали их.**

Наша партия построена таким образом, что членом ее может быть лишь тот, **кто не только разделяет программу и устав партии и все решения руководящих органов партии, но и активно проводит в жизнь эти решения.** В коммунистической партии нет и не может быть такого положения, когда бы член партии мог сказать: «я не согласен с таким то решением и не буду проводить его в жизнь», или «я согласен с решением, но пусть его проводят в жизнь другие». Каждый член партии должен быть преданным партии борцом, он должен не только «соглашаться»,—он должен **активно,** по-боевому, проводить в жизнь решения своей партии.

«Что же, в коммунистической партии нельзя думать?». Сделать такой вывод может только **обыватель.** Пока решение не принято, внутри партии существует самая широкая свобода обсуждения вопроса. **Внутрипартийная демократия и самокритика** обеспечивают **массовое** обсуждение всех важнейших вопросов партийной жизни и борьбу за любую точку зрения. Но когда решение уже принято, когда партия, на основе широчайшего обмена мнений, сказала свое слово,—больше спорить не о чем. **Решение надо проводить, его надо отстаивать.**

Эти основные принципы большевистской партийности и дисциплины, проверенные двадцатишестилетним опытом, партия изменять не намерена. **А правые эти принципы нарушили.**

В самом деле: правые выдвинули теорию о «мирном врастании кулака в социализм»? вносили предложения ослабить наступление на кулацкие элементы, угрожая партии «деградацией» сельского хозяйства? выдвинули теорию «затухания» классовой борьбы? настаивали на сохранении рыночных форм связи между рабочим классом и крестьянством? требовали свертывания темпа индустриализации, «мотивируя» это недостатком строительных материалов? высказывались против форсированного строительства колхозов и совхозов? выдвинули теорию «организованного капитализма»?

Выдвинули. Вносили. Требовали. Высказывались.

Противоречит все это генеральной линии партии на индустриализацию, коллективизацию, на построение социализма в максимально короткий исторический срок? **Противоречит.**

Как же связать все это с заявлениями правых о том, что «мы — за генеральную линию»? Где и что правые делали, чтобы помочь партии проводить генеральную линию?

Накануне пленума ЦК по всему СССР выступали правые «ученики» Бухарина, молодые профессора: **Айхенвальд** в Казани, **Сапожников** в Воронеже, **Слепков** в Самаре, **Зайцев** в Саратове. Все они выступили с одной и той же речью: «Мы **за** генеральную линию партии, но мы также и **за** Бухарина, которого ни за что, ни про что прорабатывают». Эти выступления были **фракционной вылазкой,** попыткой повлиять на решение ноябрьского пленума ЦК.

А когда пленум ЦК совершенно правильно признал пропаганду правых взглядов несовместимой с пребыванием в партии и вожди правых признали, наконец, свои ошибки вслед за ними и вышеперечисленные профессора с поспешностью взобрались вновь на трибуну, чтобы заявить о признании ими своих ошибок.

Нужно ли лучшее доказательство, что к моменту пленума правые сформировались во фракцию? Если нужно, то и его можно представить. Слепков оказался неизвещенным о том, что Бухарин, Рыков и Томский подают заявление, и на пленуме средне-волжского крайкома партии по докладу об итогах пленума ЦК выступил с заявлением **о своем несогласии** с решениями пленума, за что и был выведен из состава крайкома с предупреждением. Но час спустя в Самару пришло радио с вестью о заявлении Бухарина и других. И Слепков немедленно прибежал на пленум крайкома и заявил, что он «подумал» и теперь признает взгляды правых ошибочными... маленькая «неувязка» выдала фракционный характер правого уклона...

Теперь правые признали свои ошибки. Они сделали это **с опозданием,** после того, как отвлекли силы и внимание партии для борьбы с этими ошибками. Но они все же этим признанием сохранили себя в партии. **Партия ждет теперь, что бывшие вожди правого оппортунизма со свойственным большевикам упорством будут бороться и за проведение генеральной линии партии, и против правого оппортунизма, опасность которого заявлением его бывших вождей не устраняется.**

Победа партии над правыми есть **победа большевизма над оппортунизмом, есть победа большевистской партийности над фракционностью.** И основной вывод из этой победы тот, что **нам надо еще больше укрепить партийность, еще больше укрепить** партийную дисциплину.

М. ЛЕЙКАНД.

Литературная страница

Л. Носов

СОЛНЦЕ

Прохожу
По улицам прямым,
Сбросив сонь
Приличнво-хмельную.
Солнце
По ступенькам голубым
Взбирается
На сцену голубую.
С ветерком играя,
На граните
Дышет утро
Свежестью
И маем.
Город —
Аплодирующий зритель
С нетерпеньем
Солнце вызывает.
Облаковый занавес поднят
Взмахом ветр
Быстрым
И упорным.
И на сцену
Ласкового дня,
Вышло солнце
Комиком задорным.
И с комичной мимикой
Глядит
В нашу жизнь,
Как в зрительное зало;
То,
Что мы увидеть не могли,
Нам оно
С насмешкой указало.
Близорукость нашу осмеяв,
Под ветров
Рассерженные свисты,
Побежала
Жизни колея,
На под'ем
Высокий и скалистый.
В вихре стройки
Силы освежив,
Разнотонном
Будничном движеньи,
На небесную галерку этажа
Поднимаются
Шагами достижений.
День идет,
Как мастер светлолицый,
Город в яркий обволакивая «шлиф».
Города
Гранитные границы
Через грань былую перешли.

. . . . . .

Радость
Овладела сгоряча мной;
Радость
И строительство вокруг!
Город
Аплодирует отчаянно
Солнцу
За хорошую игру.

А. Кунгурцев

ТОБОЛЬСКИЙ ТРАКТ.

Направо — кусты, а налево — снегами
Маячит долина тиха и пуста.
Качаются дуги, звеня бубенцами,
Белеет дорога белее холста.
В тумане далекой сиреневой пыли
Встают, загораясь снега и холмы,
Встают и шагают тревожные были
И кажется куст решеткой тюрьмы.
Туру заковало тяжелыми льдами.
Опухла озябшая в небе луна.
И звезды, густея, горят над снегами,
Не зная в веках ни покоя, ни сна.
Белеет дорога.
По этой дороге,
Звеня кандалами в раздолье равнин,
Шагали все те, что горели тревогой,
Которых мы в сердце и ныне храним.
Я вижу — их лица светлы и суровы,
Как день, начинающий бредить грозой.
И я задушевно откликнувшись снова
Машу проходящим горячей рукой.
Я слышу, как дружно они затянули:
«Взметая цепями дорожную пыль»...
И ястреб, на поле мышей карауля,
Тень крыльев раскинул, взлетев на снопы.
Унял арестант у сыпучей канавы
Слезает поручик с коня своего
И вот, за минуту обычной расправы
Окрашены кровью перчатки его...

. . . . . .

Все тихо...
Спяют ночные просторы.
Сморкается громко ямщик, говоря:
— Дорога налево—к сосновому бору,
— Дорога направо — в коммуну «Заря».
Я понял...
Но, как изменилась дорога
С холодной метелью, с пригнутыми вехами!
Ведь раньше-б она привела нас к острогу,
А нынче по ней мы
В коммуну приехали.

Г. Тюмень.

ХУЛИГАНСКОЕ ВЫСТУПЛЕНИЕ ЧАСТИ СИБИРСКИХ ПИСАТЕЛЕЙ

Решение ЦК ВКП о выступлении против Горького

В связи с выступлениями части сибирских литераторов и литературных организаций против Максима Горького, ЦК ВКП (б) принял постановление, в котором указывается, что ЦК считает грубо ошибочной, граничащей с хулиганством, характеристику выступления Горького, как «выступления изворотливого, маскирующегося врага», обвинения Горького в том, что он якобы «все чаще становится рупором и прикрытием для всей реакционной части в советской литературе», что якобы Горький защищает «всю советскую, шильняковщину во всех ее проявлениях, то-есть не только на литературном фронте».

Подобные выступления, —говорится в постановлении,—в корне расходятся с отношением партии и рабочего класса к великому революционному писателю Горькому. ЦК постановил: об'явить строгий выговор фракции ВКП(б) сибирского пролеткульта за ее участие в вынесении резолюции с хулиганскими выпадами против Горького, поставить на вид редакции журнала «Настоящее» за помещение на страницах журнала материалов с недопустимыми выпадами против Горького, отстранить Курса от редактирования журнала «Настоящее» и от обязанностей редактора газеты «Советская Сибирь», отозвав его в распоряжение ЦК ВКП (б) и предлагает сибирскому крайкому усилить руководство литорганизациями Сибири.

И. Щеглов.

Свадьба

Потеет ночь в растворах двери
Десятком выпученных глаз,
И ждет, когда лихой «кадрели»
Сойдет на-нет последний бас.
И душно ей... И сон расстроен...
Как будто бы «на-нет» одет
Тот довоенного покроя
Глухой касторовый жилет.
Густеет воздух. Мокнут окна.
Балдеет ум. Тускнеет взгляд.
То здесь, то там вдруг под шумок
На потолке повиснет мат.
Вздохнув, рассыпалась гармошка,
Гостей тасуя на куски.
Слизав оставшиеся крошки
Последней девичьей тоски.
И словно зверь тысяченогий,
Затопал в ночь... И сам собой
Над полуньяною тревогой,
Растет и крепнет мордобой.
Заглох в дверях и с ветром выстыл
Последний шум. Лишь из божниц
Горят циничным любопытством
Шеренги вытянутых лиц.
Угасла жизнь. Родилась коноть.
Завяла мысль и шум зачах,
Как только старческая похоть
Слюной угасла на свечах...

Я уходил в туман и думал:
О, как высок и как велик
У умирающего шума
Последний девичий крик!
И как неизмеримо гадок
Тот мир — отцов и матерей,
Копающихся между складок
Пронзенных криком простыней!

Гор. Пермь.

ГОРЬКИЙ—САМЫЙ НАДЕЖНЫЙ ДРУГ ЛИТЕРАТУРЫ

ЛЕНИНГРАД. Ленинградские писатели осудили выступление сибирских литераторов против Горького. Председатель ЛАППА Либединский заявил: Горький самый надежный друг нашей литературы, не может быть и речи, что он является рупором—прикрытием реакционной части советской литературы.

НОВОСИБИРСК. Бюро Сибкрайкома одобрило решение ЦК о выступлении сибирских литераторов против Горького.

О „ПРОЛЕТ-ПОЭТЕ" И БАЛАГАННОЙ ПОЭЗИИ

Месяц тому назад газета «Голос Крестьянина» рекламировала на своих страницах:

— «Старый пролетарский поэт» Алтаев в Ирбите, Алтаев прочтет ряд бесплатных лекций и произведений собственного творчества и т. д.

После радушной газетной рекламы, «поэт» Алтаев начал свои лекции, выступления с балаганным репертуаром среди молодежи.

Одновременно начались «поэтические похождения», которые заключались в попойках и обивании порогов окружных организаций с выклянчиванием денег.

Алтаев решил «нагреть» и «Гигант». Вечером 16 декабря «пролет-поэт» устроил вечер. Со сцены Дома Просвещения до курсантов-колхозников лились перлы пьяного творчества:

«Моя семья — лесные своды,
Медведи, волки, тигры львы, —
Они сплетяся в хороводе,
Поют мне песни о любви».

И во всех таких собственных произведениях «пролет-поэта» ни слова о трудовом энтузиазме, о новом быте, о великих завоеваниях Октября.

Этому «поэту» «Голос Крестьянина» любезно создал имя, а оргбюро радушно снабдило его деньгами и дало путевку в колхозы.

Вл. Кузьмин.

ФОТО-ЭТЮД

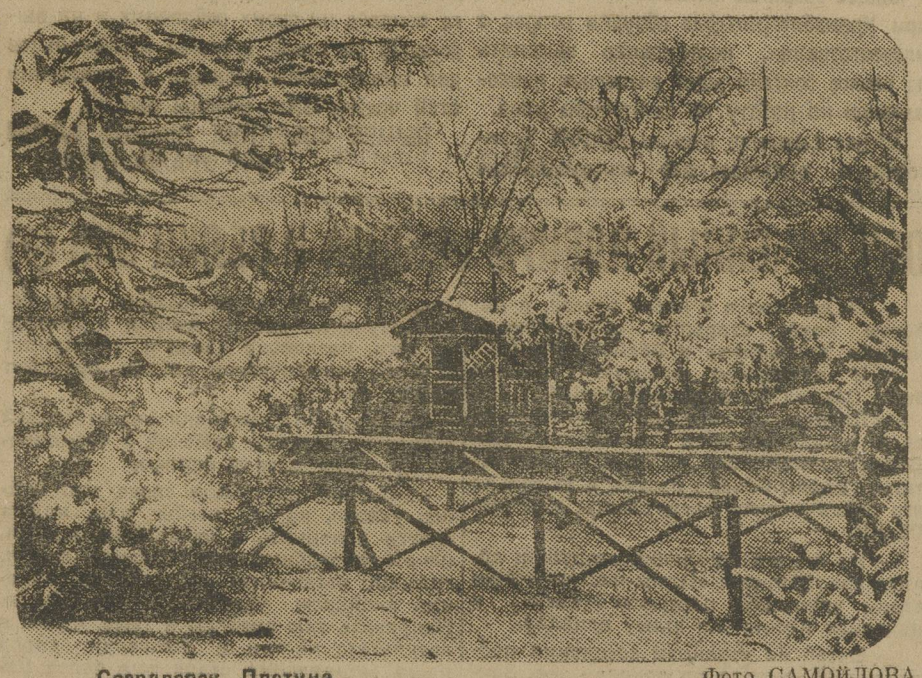

Свердловск. Плотина. Фото САМОЙЛОВА.

ПРИЗНАКИ РОСТА

Урал, как крупнейшая промышленная область Советского Союза, с огромным будущим, несомненно должен быть на одном из первых мест и в культурном отношении. Нельзя успешно вести социалистическое строительство без ликвидации неграмотности широчайших масс трудящихся, без проникновения в массы хорошей книги, без овладения и переработки массами и бедняцкими, и середняцкими слоями крестьянства нашего культурного наследства и создания своей пролетарской культуры.

Художественная литература, являясь сильнейшим классовым оружием на фронте идеологических битв, в деле организации чувств и психики читательских масс имеет огромное значение.

Пролетписатели, крестьянские писатели и ближайшие к нам попутчики на Урале до сего времени не имели места для сколько-нибудь достаточного выявления своих творческих возможностей, а следовательно, не имели возможности дать уральскому читателю свою творческую продукцию. Журнала на Урале не было. Литературная страница газеты «На Смену» и литстраницы окружных газет по незначительности места в них, не могли удовлетворить более или менее выявившегося писателя и культурно растущего читателя.

Вследствие этого, творческий рост молодых уральских писателей был замедлен и выявление новых творческих сил из рабочих и бедняцких масс крестьянства было недостаточно активно.

Поэтому еще полтора года тому назад Уральская ассоциация пролетарских писателей поставила вопрос о создании на Урале литературно-художественного журнала. Путем долгой борьбы и усиленного труда литературно-художественный журнал на Урале создан. В первых числах декабря вышел первый номер уральского литературно-художественного и общественно-политического журнала «Рост».

Открывающая журнал редакционная статья озаглавлена «Настоящий день» и уже своим названием определяет установку журнала.

В этой декларативной статье довольно пространно рассказывается о том, что мы «счастливые свидетели и участники «настоящего дня», строим новое, с боями очищая дорогу в грядущее», о быстроте нашего движения, о воспитательной роли литературы, о наличии в наших рядах враждебных нам явлений, что должен видеть писатель и чем мы были, пережитки старого и т. д.

Но в статье есть и ряд упущений и неточностей.

Говоря о быстроте перестройки общественных отношений, статья делает вывод, что «сейчас в нашей стране очень трудно писать даже о таких близких событиях, как мировая война и февральская революция, ибо слишком настойчиво бьется в литературные двери «настоящий день», что «настоящий писатель, участвующий в нашей борьбе за социализм, умеющий видеть и слышать, писатель, у которого давление крови не понижено, не сможет сделаться отшельником для творчества за счет утери настоящего. Таковы требования жизни. И в этом смысле недалеки от истины те, кто зовет писателя в газету—к ее темпу и тематике, к ее очерку и фельетону».

По существу верные утверждения страдают некоторой поспешностью. Установка на тематику «настоящего дня»—хорошая, нужная установка: у нас очень и очень ничтожное количество произведений о строительстве, о переделке, под влиянием этого строительства, нашего человеческого материала, а это необходимо дать, но это не значит, что писатель обязан писать только о сегодняшнем дне, как это делает газета и нужно, торопясь за газетным темпом, если не всем, то большинству, писателей писать очерки и фельетоны, иначе они уже будут писать о «вчерашнем» дне.

Интересно и понимание «борьбы» внутри ассоциации пролетарских писателей. В результате этой внутренней борьбы по автору статьи выходит, что ассоциация должна когда-то разделиться на отдельные направления в литературе, может быть и идеологически, и по формальным принципам. Выращивать в АПП на ряду с апповцами «перевальцев» «лефовцев» и попутчиков было бы смешно. Автор АПП видно, понимает как зародыш будущей федерации писателей, т.-е. состоящей из лоскутков разного цвета и крепости, которые нужно отсортировать.

Литературно-художественный отдел журнала открывает стихотворение **Ивана Шухова «Песня о джуте, красной звезде и большом джигите».**

Это стихотворение могло бы быть более интересным (о Ленине в восприятии кочевников-казаков), если бы не затасканная экзотичность. Есть в нем и немотивированные утверждения:

Если строен у всадника конь,
Если пена в губах бела
Значит, к нам на мирный огонь,
Его добрая весть довела».

Почему «стройный конь» с пеной «в губах» должен сигнализировать добрую весть? Об этом автор умалчивает.

Есть и неграмотность: «Там, где раньше качалась ковыль»... Все знают, что «ковыль», это—мужской род, а, следовательно, «качался», а не «качалась». Потом почему «качалась ковыль одиноких гонцов».

Стихотворение Медяковой «Жажда» особого интереса не представляет, в нем нехватает, как и во многих стихах Медяковой основного—человека. Написано оно не слабо.

Вызывает недоумение напечатание стихотворения **некоего Валериана Базарова** «Инженеру строителю» наказ. Этот самый Базаров так обрисовывает советского инженера-строителя:

«Рабочих у тебя сотни,
А быть может десятки сот...
Какой ты усталый, да потный.
Производитель работ.
А дома, после обеда
И жгучего чаепития
К тебе опустится этак (?)
Математическое наитие.
Ты скажешь. силы не трать,
И не трогая больших идей
Что «А плюс В в квадрате
Равны хорошей еде».

. . . . . .

«Инженер и общество квиты,
В результате творческого труда!
И если ты скажешь этак
(А такой среди вас не редок!)
Жизнь твоя—дом из фанеры,—(?!?)
Выйдут новые инженеры»...

Базаров подслеповато-ядовитым глазком насмешливо подглядывает за советским инженером и «лэвит»:

«Какой ты усталый, да потный
Производитель работ!».

Разглагольствует, что «инженер и общество квиты в результате творческого труда», т-е. «я вам построю дом, а вы мне дайте хорошую еду и больше с меня ничего не спрашивайте»

Но почему, если инженер скажет этак то «выйдут новые инженеры»? Это знает (если он действительно что-нибудь знает) только сам Базаров. **Стихотворение это не наше.**

Из рассказов следует отметить: **«Тайгачи»—А. Исетского и «Дядя Костя»—Т. Мещерякова.** Рассказ Исетского интересен по-новому поставленной темой о партизанах или о «тайгачах», которые вместо исполнения приказа об отступлении, уводят свой бронепоезд в наступление на японцев и вместо с ним погибают. В рассказе довольно ярко показаны типы партизан, хорошо сочетаются образы природы и людей

Рассказ Мещерякова интересен и важен по своей теме: переработка собственнической психологии полукрестьянина, полурабочего в пролетарскую в процессе социалистического строительства. Но эта тема автором не развита. Даны отдельные удачные зарисовки, удачно подмочены отдельные детали в характере «Дяди Кости», но «перерождение» его совершается где-то «за кулисами» разом, без труда. Это получается в высшей степени неубедительно.

Рассказы: **«Мотор» — Анучиной и «Братья Нейль»—Ф. Дудорова** нельзя назвать рассказами, это очерковые зарисовки. «Мотор», хотя и написан довольно бойко, но не дает ясного представления, что же хочет сказать автор этим произведением, идея рассказа довольно смутная. Рассказ **«Братья Нейль»** интересен кратким описанием жизни рабочих и непров в капиталистических странах и их отношений к советским рабочим.

В журнале даны интересные очерки о революции, об открытии свинца на Урале и др.

В журнале даны литературно-критические статьи: «Фриче, как социолог искусства», В. Жариков—«Писатель, обнаживший эпоху 10 веков», «Литературный конструктивизм»—Л. Левин, «За большевизацию пролетарской литературы»—И. Панов Эти статьи помогут читателю в его работе по изучению вопросов литературы в целом и ее отдельных значениях.

Кроме того, в журнале даны рецензии на книги: Ремарк «На Западе без перемен», «Альхенах» Зифа, сборник рассказов, «Ад» и введен отдел литературной хроники Жаль только, что отдел библиографии очень мал в то время, когда рецензированием художественной литературы, кроме «Роста» никто не занимается, а спрос на художественную литературу велик. Не мешало бы ввести иллюстрацию в отделе очерков.

Журнал, как первую пробу, нужно все же, считать удачным. Можно надеяться, что при поддержке читательских масс журнал о трудностями на его пути успешно справится и приобретет свое твердое лицо.

С. Б.

ОТ РЕДАКЦИИ: Статья печатается в порядке обсуждения. Редакция просит читателей высказать свое мнение о вышедшем журнале «Рост».

ОБЕСПЕЧИМ СТРАНУ МЯСОМ!

Бросим комсомольское подкрепление на фронт мясозаготовок

ДАДИМ ЛУЧШИХ!

Роль мясопродуктов в потреблении трудящихся огромна. Мясная промышленность имеет громадное значение, но до сих пор этому вопросу уделялось недостаточное внимание, ибо хлебная проблема загораживала животноводство и мясной рынок. Теперь, когда партия справилась в основном с хлебозаготовками, она переключает свое внимание на мясозаготовки.

Основные причины, создающие напряженное положение на мясном рынке заключаются в том, что потребность населения в продуктах питания, в частности, мясных продуктах из года в год возрастает, это относится как к городу, так и к деревне.

На ряду с этим мы имеем распыленное и отсталое мясное хозяйство.

Неорганизованность кормовой базы, малая продуктивность нашего скота, громадное количество мельчайших крестьянских хозяйств, разбросанных на колоссальной территории Советского Союза,—все это послужило причиной тому, что партия вынуждена была вплотную подойти к вопросу организации мясного рынка и крупных животноводческих хозяйств.

На ряду с этими основными моментами, непосредственное влияние в деле заготовок выбрасываемого на рынок мяса, оказывают мясозаготовительные организации.

Четкая правильная работа обеспечила бы успешный ход мясозаготовок, но в нашем аппарате мы зачастую видим чуждых нам людей, работающих далеко не так, как этого требуют создавшиеся условия.

Кроме того, об'ем этой работы чрезвычайно велик и без помощи общественности, в частности, комсомольской организации, справиться с ним будет очень трудно.

Комсомол не раз выступал на хозяйственном фронте. В деле мясозаготовок мы также должны сделать все от нас зависящее для того, чтобы помочь партии и нашему правительству в выполнении этой работы

ОБЕСПЕЧИМ МЯСНОЕ ДЕЛО НОВЫМИ КАДРАМИ

ИЗ ПОСТАНОВЛЕНИЯ БЮРО УРАЛ ОБКОМА ВЛКСМ.

Бюро Уралобкома, придавая большое значение мясозаготовительной кампании считает, что конкретное участие комсомольских масс в проводимых мероприятиях должно быть устремлено на широкое раз'яснение населению политики партии и совласти в развитии и укреплении животноводческой базы в стране, через внедрение улучшенных, племенных и скороспелых пород в с.-хозяйство и достижение большей продуктивности мясного и молочного скота.

Организации ВЛКСМ должны оказывать полное содействие органам власти на местах по недопущению к забою молодняка (телят) и поросят, в экономном расходовании мяса и мясопродуктов, путем всемерной замены мяса в употреблении другими видами продуктов (овощи и рыба).

Недостаточная подготовленность практических работников, работающих по мясному делу в регулирующих и заготовительных организациях вместе с чрезвычайно ограниченными кадрами мясных работников и засоренностью, особенно низовых заготовительных звеньев чуждым элементом со всей остротой ставит вплотную перед комсомольскими организациями вопрос о подготовке своих кадров для их замещения.

Надо добиться организации на Урале животноводческих курсов с уклоном: мясным, овцеводческим, свиноводческим, кормоводческим, птицеводческим и кролиководческим, прикрепить ко всем мясозаготовительным организациям на обучение — практику комсомольцев для изучения мясного дела, установив соответствующую броню.

Организовать во всех производящих районах и округах области животноводческие курсы молодежи для изучения вопроса улучшенного и рационального животноводства и мясного дела, привлекая к руководству этими кружками местных агрономических и ветеринарных работников.

МЯСО—ПРОМЫШЛЕННЫМ РАЙОНАМ

ИЗ ПОСТАНОВЛЕНИЯ ЦК ВКП (б).

ЦК ВКП (б) вынес решение о мероприятиях по разрешению мясной проблемы.

На 1929—30 год план мясоснабжения устанавливается по Союзу ССР в 760 тысяч тонн. Наркомторгу СССР предложено за счет планов централизованного снабжения в первую очередь обеспечить снабжение крупнейших промышленных районов и построек, исходя из количества едоков—12 млн. человек.

В целях упорядочения мясозаготовок и снабжения мясом в Союзе поручено Совнаркому СССР издать в недельный срок декрет о предоставлении Наркомторгу СССР права централизованного руководства всем мясным делом в части заготовки, переработки и распределения мясных ресурсов, аналогичного тем правам, которые он имеет в отношении хлеба

ЯЧЕЙКА ВЛКСМ УРАЛОБЛТОРГА ОТКЛИКНУЛАСЬ ПЕРВОЙ

ОНА ДАЕТ НА МЯСОЗАГОТОВКИ 2 ЛУЧШИХ КОМСОМОЛЬЦЕВ.

Общее собрание комсомольской ячейки при Уралоблторготделе обсудив вопрос о мясозаготовках, постановило выделить из своего состава двух активных комсомольцев на работу по заготовкам мяса.

Общее собрание ячейки ВЛКСМ Уралоблторга вызывает все комсомольские ячейки г. Свердловска на обсуждение этого вопроса на своих собраниях и на выделение со своей стороны комсомольцев для практической помощи в проведении этой чрезвычайно важной работы.

ОБЩЕЕ СОБРАНИЕ ЯЧЕЙКИ ВЛКСМ ПРИ УРАЛОБЛТОРГЕ.

1.100.000 ТОНН ЧУГУНА В ГОД

МАГНИТОСТРОЙ — НА УДАРНОМ УСТАВЕ.

Управление Магнитостроя получило от Гипромеза окончательный план строительства Магнитогорского завода с расчетом на ежегодную производительность в 1.100.000 тонн чугуна в год. В управлении Магнитостроя состоялось собрание всех сотрудников, инженеров и техников. Решено управление ПЕРЕВЕСТИ НА УДАРНЫЙ УСТАВ. Создаются ударные бригады, главным образом, по проектным работам. Дано обязательство, все проекты, выполняемые собственными силами, ЗАКОНЧИТЬ К 1 ФЕВРАЛЯ 1930 Г. КОНСТРУКТОРЫ УДЛИНЯЮТ СВОЙ РАБОЧИЙ ДЕНЬ НА ДВА ЧАСА.

Постановлено к первым числам января разработать конкретный план строительства на весь год со всеми показателями (рабсила, материалы и проч.).

Северный политехникум

Для привлечения туземцев севера к строительству социалистического хозяйства, решено серьезно заняться подготовкой кадров специалистов из среды бедняцкой, рыбацкой молодежи. В Тобольске с весны предположено открыть **северный политехникум** с кооперативно-промысловым и культурным отделениями Тобольский политехникум будет обслуживать также и соседние районы.

ОБ'ЕДИНЕННЫЙ ПЛЕНУМ ОБКОМА И ОБЛКК ВКП (б)

— 26 декабря в 6 часов вечера, в Деловом клубе открылся об'единенный пленум Уралобкома и ОблКК ВКП (б).

— В президиум пленума избрано бюро Обкома и президиум ОблКК.

— Пленум единогласно присоединился к приветственной телеграмме тов. Сталину, посланной по поводу его 50-летия от имени Обкома партии и от только что закончившего свои работы пленума ОблКК.

— На первом заседании заслушан доклад тов. Зайцева: «Итоги чистки и проверки уральской парторганизации», и начались прения по этому докладу.

— Вчера на утреннем заседании продолжались прения по докладу тов. Зайцева об итогах чистки уральской организации. Всего выступило 23 человека. В основном прения сводились к обмену опытом чистки. Делегаты указали на огромную роль печати во время чистки, рассказали о небывалой активности беспартийных рабочих и бедняцко-середняцких масс при чистке, содействовавших выявлению болезненных явлений в организации и давших дружный отпор попыткам классового врага дискредитировать чистку, использовать ее для ошельмования лучших партийцев.

Вместе с этим, в прениях отмечалось о недостаточном использовании чистки для изучения работы ячейки и проверки того, насколько каждый коммунист в своей практической работе проводит линию партии.

Выступавшие признали недостаточной работу по вербовке рабочих и бедняцко-середняцких масс в партию.

— В заключительном слове тов. Зайцев указал, на то, чтобы как можно скорее покончить с «хвостами» чистки, начать подробный учет итогов ее, и, главное, установить проверку выполнения ячейками указаний проверкомов. Направить всю энергию к тому, чтобы в результате чистки и проверки рядов наша организация стала еще более монолитной, сплоченной в проведении ленинской линии партии.

С'ЕЗД РАБОТНИКОВ ПЕЧАТИ

Вчера утром с'езд заслушал доклад председателя обкома печатников **тов. Боброва** о работе союза, в разрезе состояния секционной работы. В прениях по докладу выступало 12 человек.

После заключительного слова **т. Боброва** с докладом об издательской деятельности на Урале выступил председатель комитета по делам печати **т. Панов.**

На вечернем заседании с'езда с докладом о перестройке проф. работы и задачах печати выступил председатель Уралпрофсовета **т. Чащихин.**

Вечером с'езд принял резолюции по заслушанным докладам и избрал новое областное бюро секции работников печати в составе 9 членов и кандидатов.

После выборов 3 делегатов на VII всесоюзный с'езд работников печати с'езд закрылся.

Театр и Кино

НА ПРОСМОТРАХ СОВКИНО

Привлечь внимание общественности

26 декабря в Совкино состоялся второй общественный просмотр новых кино-фильм. Просматривались украинская фильма (ВУФКУ) «Темное царство» и американская «1000 лошадиных сил».

«Темное царство» вызывает одно лишь недоумение. Это скучная, нудная, лишенная какого бы то ни было общественного и художественного интереса, фильма, на которую совершенно напрасно израсходовано много метров дорогой пленки, не говоря уже о времени и силах. В картине нет нужной социальной установки. Показ «Темного царства», показ старого пьяно-церковного быта сделан скорее с любовью, нежели с желанием подчеркнуть отрицательные стороны этого «Темного царства».

В фильме сквозит прямой расчет на обывателя, на обломков прошлого, которые с нескрываемой радостью будут переживать столь «об'ективный» показ своего недавнего быта.

Общее мнение участников просмотра, за исключением представителя ВУФКУ, который всячески защищал картину, сводилось к тому, что **«Темное царство» нельзя рекомендовать, что в рабочие клубы, в деревню и для детской аудитории не допускать нельзя.**

«1000 лошадиных сил»—типичный американский середняк, технически интересный, идеологически, по обыкновению, далекий. В клубы эту фильму также допускать не следует.

Необходимо отметить, что просмотры еще не получили должной поддержки общественности. Посещаемость просмотров чрезвычайно низка.

Общественные организации должны заинтересоваться просмотрами и принять в них деятельное участие. Просмотры дадут возможность общественности шире влиять на прокатную политику и оградить клубно-деревенскую аудиторию от потоков кино-халтуры.

Гр. Сев.

С ФОТО ПО СВЕРДЛОВ КУ

Трампарк застраивается. Недавно закончена установка парового отопления.

САРАПУЛЬСКИЙ КРАСНЫЙ ЭШЕЛОН ПРИБЫЛ В СВЕРДЛОВСК

Вчера утром в Свердловск прибыл красный эшелон хлеба в составе 52 вагонов организованный трудящимися крестьянством Сарапульского окр. в подарок уральским рабочим.

На вокзале состоялся короткий митинг. От имени Уралпрофсовета приехавшую с эшелоном делегацию крестьян приветствовал тов. Чащихин, от Обкома ВКП(б) т.т.: Ютт и Гольдич, от рабочих госмельницы № 180 и 181 тов. Черепанов. С ответными речами выступило двое делегатов.

В Свердловске делегация пробудет 2—3 дня. За это время она ознакомится с работой свердловских предприятий, побывает в культурных местах—музей, театр и т. д.

На снимке—эшелон на вокзале.

ПОЧЕМУ МОЛЧИТ ПРОКУРАТУРА?

Хулиганы срывают ликвидацию неграмотности

Хулиганство по области принимает угрожающие размеры, хулиганы не ограничиваются дебошем и драками на окраинах, они не ограничиваются нападением на отдельных лиц. Хулиганы начинают направлять свои действия против мероприятий советской власти. Тормозя выполнение важнейших политических задач, хулиганы являются открытыми пособниками классового врага.

Целый ряд фактов по области говорит о том, что хулиганы устраивают подлинные облавы на школы, разгоняют ликпункты, терроризируя учащихся, срывают ликвидацию неграмотности.

В г. Тюмени на окраине, в районе «сараев» хулиганы систематически избивали учащихся и культармейцев, терроризовали население. В связи с этим **учащиеся на общем собрании вынесли постановление, что в виду систематических нападений хулиганов, школе невозможно работать и поэтому школу необходимо закрыть.** Занятия с неграмотными прекратили.

В Ревде за последнее время участились нападения хулиганов на ликпункты. Хулиганы почти ежедневно врываясь в школы разгоняют учащихся, избивают культармейцев, особенно невозможно работать в школе № 3. В деревенских районах **на помощь кулакам, которые проводят агитацию против ликвидации неграмотности, приходят хулиганы пьяными оравами и срывают занятия школ.**

Тут же явно показывается классовое лицо хулиганов.

Хулиганские выступления развиваются не только в районах, но и такие центры, как Свердловск, не избавлены от хулиганских нападений. На окраинах города вечерами хулиганские группы проводят свою вредительскую работу, направленную против ликвидации неграмотности.

Последний случай на ВИЗ'е говорит о нарастающей опасности хулиганства. На-днях **в один из ликпунктов ВИЗ'а ворвалась группа хулиганов и набросилась на ликвидатора-культармейца.** Закрыв ему рот и глаза шапкой, хулиганы **избили его почти до бесчувствия, и разогнали школу.**

Темным вечером на окраине Свердловска, в железнодорожном участке, **группа хулиганов напала на возвращавшуюся культармейку. Хулиганы преследовали ее до квартиры, не догнав, устроили у квартиры дебош и организовали засаду.** Целый ряд других фактов подтверждает, что хулиганы чувствуют себя безнаказанными, потому что на борьбу с ними общественность не мобилизована.

Органы прокуратуры таким проявлениям хулиганства, очевидно, придают очень мало значения, это доказывается тем, что суды над хулиганами проходят незаметно, без участия общественности. Об этом говорят и такие факты. **Осенью этого года группа хулиганов организовала нападение и разогнала школу ликбеза около УПИ.** Газетой был поднят вопрос об организации показательного процесса над хулиганами, но **несмотря на требования общественности, общественно-показательный суд прокуратурой до сих пор не организован.**

Таких отношений к хулиганским поступкам, к вредителям, срывающим важнейшие мероприятия советской власти, быть не должно. Суровыми мерами наказания, широким общественным бойкотом вырвем хулиганство из нашего быта, хулиганствующие классово-чуждые элементы должны получить по заслугам.

Мы требуем от прокуратуры проведения широких общественно-показательных процессов над хулиганами. Комсомол первый должен об'явить войну хулиганам. Мобилизуя молодежь в дружины по борьбе с хулиганством, организуя защиту ликпунктов от хулиганских нападений, в то же время необходимо развернуть широкую культурно-массовую работу на окраинах.

НЮ.

Школьники-хулиганы

С начала занятий на Тургеневскую школу систематически производятся налеты группы хулиганов, проживающих в ЖАКТ'е по ул. Вайнера, № 1.

Ученик 7-й группы **Кардовер,** живущий в этом ЖАКТ'е, каждый день приводит в школу хулиганов. Исключенные из школы **Андреев** и **Манкин** приходя в школу, обрывают провода, вывинчивают электрические лампочки. Милиция мягко относится к хулиганам, давая им только лишь предупреждения и замечания.

Нужно строго наказать хулиганов, срывающих нормальные занятия школы.

М. Полярный.

Радиопередача

СУББОТА, 28 ДЕКАБРЯ.

6-30—обзор газет. 6-45—гимнастика. 8-00—утренний концерт. Радиокалендарь. 11-00—радиополдень. 16-30—обеденный концерт. 17-30—передача для женщин. 18-00—Рабочая газета. 18-40—доклад на тему: «Почему мы продолжаем бороться с правым уклоном. 19-00—час соцсоревнования радиослушателей. 19-40—информация обкома сельхозрабочих об итогах колдоговорной кампании. 20-00—Комвуз. Политэкономия. «Капитал и прибавочная стоимость». 20-30. Передача для культармейцев и ликв. неграмотности. 21-00—концерт-вечер. Литмонтаж. Современный Китай в музыке и литературе.

Сегодня — конференция физкультурников

28 декабря, в 6 часов вечера, в клубе пищевиков культотдел Уралпрофсовета созывает общегородскую конференцию физкультурников г. Свердловска с повесткой дня:

Состояние и очередные задачи физкультработы в связи с решениями ВЦСПС.

На конференцию приглашаются все физкультурники, инструктора физкультуры, работники клубов, ФЗМК и культотделов союзов, работники обл. и окр. СФК, представители обкома, 1-го и 2-го РК ВЛКСМ, представители «Уральского Рабочего» и «На Смену».

КО Уралпрофсовета.

Сегодня, в 6 час. вечера, в клубе пищевиков состоится слет отрядов «легкой кавалерии» II района. Приглашаются «кавалеристы» I района, представители РКИ, партийных и профессиональных организаций.

ПОВЕСТКА ДНЯ:

Состояние работы «ЛК» в районе. Выборы штаба.

РАЙШТАБ.

Ответственный редактор
В. БУБЕКИН.

Утеряв

комсомольский билет № 11157, выданный 3-м райкомом ВЛКСМ г. Свердловска на имя **Исупова А. А.**

Считать недействительным.

Издание газетного издательства Уралоблисполкома. Свердловск, типография «Гранит», улица Вайнера, № 11. Заказ № 3405. Уралоблит № 5241.