Отдел хранения Пос. Публ. Библиотеки им. В. Г. Белинского г. Свердловск

Ежедневная газета рабоче-крестьянской молодежи

Цена № 4 коп.

Пролетарии всех стран, соединяйтесь!

ОРГАН УРАЛЬСКОГО ОБЛАСТНОГО И СВЕРДЛОВСКОГО ОКРУЖНОГО КОМИТЕТОВ ВЛКСМ.

На Смену!

Адрес редакции: гор. Свердловск, ул. Вайнера, 12. Телеф. №№ 13-23, 16-56.

Подписная плата: 1 мес.—50 к., 3 мес.—1 руб. 50 коп., 6 мес.—3 руб., на 1 год—6 руб.

Год издания X

Воскресенье, 17 ноября 1929 года.

№ 263 (1018)

ЗА ДЫМОВОЙ ЗАВЕСОЙ

Под злобное шипение и визг польской буржуазной прессы по адресу СССР, польские политические дельцы развертывают и углубляют свою заговорщическую антисоветскую работу. Одним из последних шагов польских империалистов в этом отношении является недавняя поездка начальника Восточного отдела польского министерства иностранных дел Голувко в прибалтийские государства. Голувко во время этой поездки выполнял поручение франко-английской военщины о создании прибалтийского военного блока, направленного против СССР, нащупывал почву для вовлечения окраинных государств —Латвии и Эстонии—в подготовку войны с Советским Союзом.

Поскольку же такие махинации не могут быть незамеченными, то вполне понятно стремление Голувко несколько сгладить впечатление от своей поездки, представить себя в виде чуть ли не благожелателем СССР. Результатом такого стремления является обширная беседа Голувко, напечатанная 15 ноября в польских газетах, о которой сообщается в сегодняшних телеграммах.

Обращает внимание уже заголовок этого интервью—«Мирная политика Польши и балтийских государств по отношению к Советской России». Беседа построена так, что Голувко говорит не только от имени Польши, но и от имени всех балтийских государств. Отмечая «беспокойство» советской печати по поводу его поездки в балтийские государства, Голувко заявляет, что политика Польши по отношению к этим государствам диктуется стремлением укрепить политические и экономические отношения с ними. Но это, якобы, не имеет ничего общего с организацией антисоветского блока в Прибалтике.

Однако, далее Голувко не может удержаться от некоторых «тонких» намеков.

Отметив, что «самое существование СССР является вызовом Европе», Голувко сразу переходит к событиям 1920 года и заявляет, что «Польша доказала уже в 1920 году какой силой она является. За это время Польша ушла вперед во всех областях государственной жизни и подняла свое международное значение. Советское общественное мнение сознает, что **никакое антисоветское выступление невозможно без участия Польши. Мы это также сознаем»...**

Этими заключительными фразами Голувко выдает себя с головой. Польские дипломаты и сами понимают, что их сладкопениям и заверениям никто не поверит.

— Никакое антисоветское выступление невозможно без участия Польши... Что еще нужно для того, чтобы трудящиеся СССР и всего мира видели в польской военщине одного из реальных и опаснейших врагов?

Сколько бы ни заливался «соловьиными трелями» Голувко, ясно одно—он, как и вся польская дипломатия, являлся и является исполнительным агентом мирового империализма в деле организации военного похода против Советского Союза. Это заставляло и заставляет Советский Союз особенно настороженно следить за работой Голувко и др. помощников пана Пилсудского, беспощадно разоблачать их махинации, вскрывать ту дымовую завесу, за прикрытием которой при деятельном участии польской военщины выковывается единый мировой блок империалистической интервенции СССР.

Искры радио

— ТОКИО. **С 15 ноября начнутся большие военные маневры в присутствии императора.** Маневры предусматривают, между прочим, пробную мобилизацию гражданского населения—членов кружков молодежи, студентов и бывших солдат.

— НЬЮ-ИОРК. **Экипаж «Страны Советов» выезжает из Нью-Иорка в СССР 27 ноября.**

— ПАРИЖ. **По данным «Юманите» в октябре во Франции имели место 145 забастовок,** в которых приняло участие 45.000 рабочих против 120 забастовок, состоявшихся в сентябре.

ПОЛОЖИТЬ КОНЕЦ АНТИПАРТИЙНОЙ РАБОТЕ ПРАВЫХ БАНКРОТОВ!

НЕОСЛАБНО БОРОТЬСЯ С ОСТАТКАМИ ТРОЦКИЗМА

МОСКВА. Резолюции партийных собраний в Москве и других городах решительно требуют положить конец антипартийной работе правых банкротов. Московские коммунары категорически требуют от пленума ЦК принять организационные меры к фракционерам, пытающимся подорвать железную ленинскую дисциплину партии. Парторганизация электрозавода требует от Бухарина и его группы отказа от антиленинских взглядов и предлагает ЦК в противном случае вывести Бухарина из политбюро. Такие же резолюции приняли коммунисты Краснопресненского механического завода, пленум цехячеек завода «Котлоаппарат», заводской ячейки «Манометр», завода имени Калинина и др.

БАКУ. Конференция бюро ячеек городского района в единогласно принятой резолюции решительно осуждая фракционные выступления Слепкова, Айхенвальда и др., констатирует, что за последнее время фракционная деятельность правых начинает проявляться в Баку. Конференция призывает все парторганизации горрайона вести беспощадную борьбу с «левыми» и особенно —правыми капитулянтами и примиренцами. Аналогичные резолюции приняты на многих предприятиях.

ХАРЬКОВ. Ряд парторганизаций (коммунистического университета имени Артема, паровозостроительного завода, ГПУ УССР и прочее), требует применения организационных мер к руководимым Бухариным правым фракционерам. Вместе с тем собрания считают необходимым продолжать неослабную борьбу с рецидивами троцкизма—«левыми» колебаниями и примиренческим отношением к уклонам.

МОСКВА. Совещание актива комсомола морских сил Черного моря и гражданской организации Севастополя на ряду с требованием решительных мер против правых уклонистов, требуют признания своих ошибок от Кострова, Бобрышева и других левых фразеров. Резкие резолюции против дезорганизаторской работы правых приняли парторганизации крупнейших заводов и учреждений Ленинграда и других городов.

ТИФЛИС. Об'единенное партийное и комсомольское собрание Закавказского коммунистического университета выражает глубокое возмущение по поводу антипартийного дезорганизаторского поведения бухаринской группы. Собрание требует от правых капитулянтов немедленного прекращения фракционной работы, признания ошибок и безоговорочного отказа от антиленинских взглядов. Аналогичные резолюции вынесены на ряде собраний в предприятиях, воинских частях и советских ячейках Тифлиса.

ХЛЕБОЗАГОТОВКИ ПРОТЕКАЮТ УСПЕШНО

ГОДОВОЙ ПЛАН БУДЕТ ВЫПОЛНЕН К 1 ДЕКАБРЯ

МОСКВА. ПО ПРЕДВАРИТЕЛЬНЫМ ДАННЫМ НАРКОМТОРГА СССР О ХОДЕ ХЛЕБОЗАГОТОВОК, С НАЧАЛА КАМПАНИИ ПО 10 НОЯБРЯ ПО ВСЕМУ СССР ГОДОВОЙ ПЛАН ПО ЗАГОТОВКАМ ЗЕРНОВЫХ КУЛЬТУР (БЕЗ ГАРНЦЕВОГО СБОРА) ВЫПОЛНЕН НА 89,6 ПРОЦ. ГОДОВОЙ ПЛАН ЗАГОТОВОК ПРОДОВОЛЬСТВЕННЫХ КУЛЬТУР ПО ВСЕМУ СОЮЗУ ВЫПОЛНЕН В РАЗМЕРЕ 84,8 ПРОЦЕНТА.

МОСКВА. ВСНХ СССР ПРЕДСТАВИЛ СТО ДОКЛАД ОБ УВЕЛИЧЕНИИ ПРОИЗВОДСТВЕННОЙ ПРОГРАММЫ ПО СЕЛЬХОЗМАШИНОСТРОЕНИЮ. ПРОГРАММА ПРЕДУСМАТРИВАЕТ ВЫПУСК МАШИН НА 374 МИЛЛИОНА РУБЛЕЙ, ПРОТИВ НАМЕЧЕННЫХ РАНЕЕ 343 МИЛЛИОНОВ РУБЛЕЙ.

ЧАСОВЫЕ СОВЕТСКИХ ГРАНИЦ

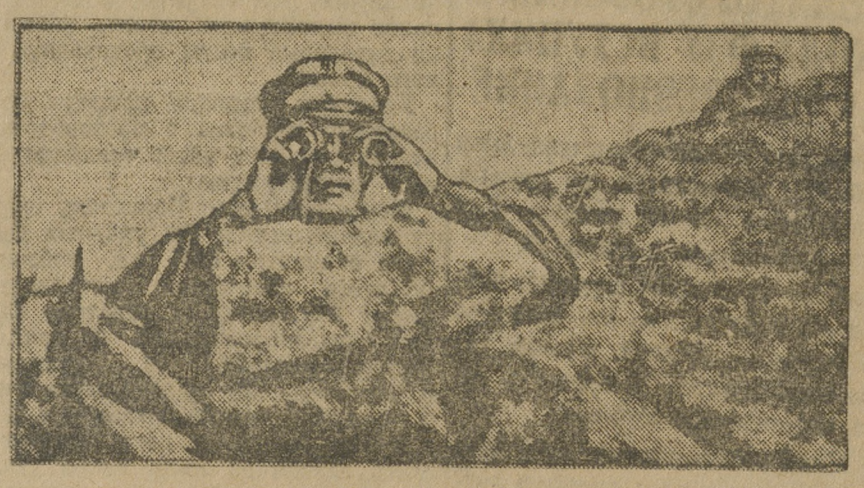

Дальневосточная армия. Полевая застава.

ТУЗЕМЦЫ ЮЖНОЙ АФРИКИ ПОДЫМАЮТСЯ ПРОТИВ АНГЛИЙСКОГО ВЛАДЫЧЕСТВА

В Дурбэне полиция применяет слезоточивые газы, заставляя туземцев платить подушный налог

ЛОНДОН. Волнения среди туземцев в Южной Африке принимают широкие размеры и вызывают тревогу в официальных кругах. Центром волнений является порт Дурбэн, наиболее крупная гавань в провинции Наталь. Внушительная демонстрация протеста против английского владычества произошла в центре Трансваальского золотопромышленного района—в Иоганнесбурге. С марта месяца туземцы фактически прекратили уплату подушного налога. Полиция применяет репрессии. Как водится, консервативная английская печать обвиняет в этих волнениях Коминтерн.

ЛОНДОН. Волнения в Дурбэне продолжаются. Белая полиция, вооруженная винтовками, пулеметами и бомбами, вызывающими слезотечение, окружила бараки туземцев. Туземцы, большинство которых являются докерами, пропускались по одиночке через полицейский кордон, который требовал пред'явления квитанции об оплате подушного налога. 600 человек без квитанций были арестованы и немедленно преданы особому суду.

ПОЛОЖЕНИЕ НАДИР-ХАНА В КАБУЛЕ УКРЕПЛЯЕТСЯ

МЕЖДУ СССР И АФГАНИСТАНОМ ПРОИЗВОДИТСЯ ОБМЕН ПОСЛАМИ.

ЛОНДОН. Агентство «Рейтера» сообщает из Пешавара, что «положение нового падишаха Афганистана Надир-хана вполне окончательно укрепилось. Резиденция Надир-хана находится в Кабульской крепости. Надир-хан созвал совет вождей афганских племен. Предложит ли Надир-хан совету утвердить провозглашение его падишахом, пока неизвестно».

МОСКВА. По полученным сведениям, афганским послом в Москве назначается Сердар Мухамед Аэис-хан (брат Афганского падишаха (Надир-хана). Полпред СССР в Афганистане Старк возвратился из отпуска в Москву и в ближайшие дни выезжает в Кабул.

ЛОНДОН. По сообщению «Рейтера», английское правительство признало Надир-хана правителем Афганистана под именем Надир-хана.

В КИТАЕ—КРОВОПРОЛИТНЫЕ БОИ

ВОЙСКА ФЫН ЮЙ-СЯНА ТЕСНЯТ НАНКИНЦЕВ.

ШАНХАЙ. Сообщение о занятии отрядами гоминьцзюня города Заохокоу (Хубейская провинция) без сопротивления со стороны нанкинцев—подтверждается. Отсюда войска гоминьцзюня продвигаются в сторону города Сяньянфу, где нанкинцы укрепляют свои позиции. Вокруг города Тенфыня (Хэнань) продолжаются кровопролитные бои.

СЛАДКИЕ ПЕСНИ...

Начальник Восточного отдела польского мининдел Голувко заверяет, что Польша питает «самые мирные намерения» по адресу СССР.

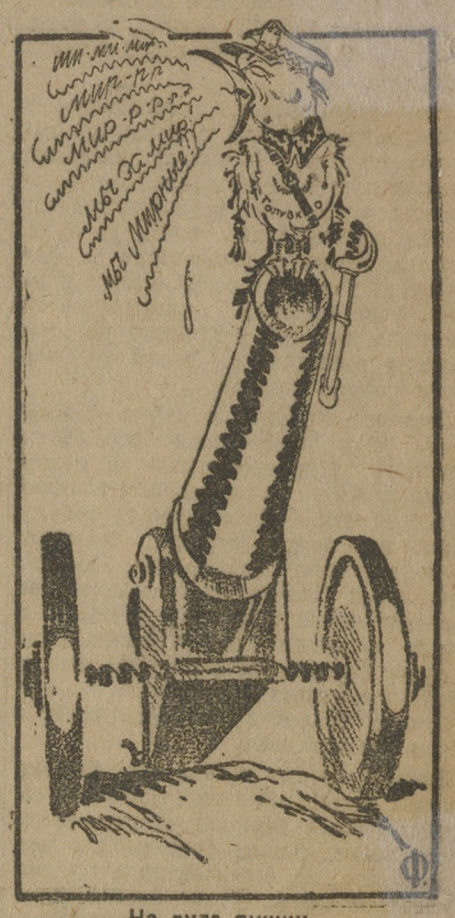

... На дуле пушки.

МИРНЫЕ РЕЧИ И РАЗБОЙНЫЕ ДЕЛА

ПОЛЬСКИЙ ДИПЛОМАТ ГОЛУВКО ЗАВЕРЯЕТ В МИРНОЙ ПОЛИТИКЕ ПОЛЬШИ ПО ОТНОШЕНИЮ К СССР.

ВАРШАВА. 15-го ноября в польских газетах напечатана обширная беседа начальника Восточного отдела польского министерства иностранных дел Голувко с представителями печати, под заголовком: «Мирная политика Польши и Балтийских государств по отношению к Советской России».

— Политика польского министра иностранных дел Залесского является определенно мирной,—заявляет Голувко. Более чем необоснованно подозрение, будто я, по собственной инициативе, действуя нелойяльно по отношению к моему руководителю, мог бы вести политику антисоветского блока в Прибалтике. Если речь идет специально обо мне, как об «одном из самых агрессивных представителей польского империализма» по оценке советской печати, то я должен напоминать, что я всегда считал безумием организацию мероприятий и участие в них Польши, имеющих целью ниспровержение нынешнего правительства в Москве, а также содействие возвращению к власти националистских великорусских элементов.

На вопрос одного из журналистов—чем же об'ясняется «подозрительность СССР по отношению к Польше», Голувко заявил следующее: «В этом нет ничего удивительного. СССР—грозный вызов капиталистическому миру. Творцы коммунистического строя думают, что они всегда могут подвергнуться нападению со стороны капиталистического мира. Отсюда вытекает недоверие ко всей Европе, не исключая также и тех государств, с которыми СССР находится в дружественных политических отношениях».

Переходя к событиям 1920 года, Голувко, заявляет, что «Польша доказала уже в 1920 году какой силой она является. За это время Польша ушла вперед во всех областях государственной жизни и подняла свое международное значение. Советское общественное мнение сознает, что никакое антисоветское выступление невозможно без участия Польши. Мы это также сознаем. Однако, между сознанием этих возможностей и сознательной волей к их осуществлению лежит пропасть.

К нашему огорчению необходимо констатировать, что советское общественное мнение недооценивает в должной мере нашей сознательной мирной политики по отношению к СССР».

БЛЕСТЯЩИЙ УСПЕХ 3 ЗАЙМА ИНДУСТРИАЛИЗАЦИИ

РАБОЧИЕ ПОДПИСЫВАЮТСЯ ДОПОЛНИТЕЛЬНО НА 20 ПРОЦ. ЗАРАБОТКА.

МОСКВА. Наркомфин СССР Брюханов в беседе с представителями печати по вопросу о размещении 3-го займа индустриализации, отметил блестящий успех займа и подчеркнул, что дополнительная сумма займов должна быть, главным образом, покрыта за счет крестьянства и неохваченной части рабочих и служащих. В течение двух остающихся недель, работа в деревне должна носить характер ударной кампании и необходимо мобилизовать всю сельскую общественность.

КИЕВ. На многих предприятиях идет кампания на дополнительную подписку на третий заем в размере 20 проц. месячного оклада.

ПИСЬМО ИЗ НОРВЕГИИ

Бурные дни

Норвегия в течение нескольких лет страдает от аграрного кризиса, который сильно увеличил безработицу среди молодежи. Единственное время, когда молодежь может немного подработать—это летние месяцы, но как раз в это время проводятся военные занятия, и поэтому молодые солдаты—крестьяне лишены возможности получить работу.

Есть целый ряд причин, значительно затрудняющих антимилитаристскую работу норвежского комсомола.

Служба в сухопутных войсках очень коротка—только 48 дней; отряды разбросаны, не более 500—1000 человек в каждом месте, а морские занятия связаны с маневрами в иностранных морях. Все это требует, чтобы все организационные меры, создание коммунистических ячеек и солдатских союзов, аппарата по распространению газет и литературы, были закончены еще до поступления солдат в казармы и на военные суда.

С другой стороны, есть довольно большие легальные возможности. Дисциплина в армии плохая, вследствие всеобщей антипатии по отношению к армии, офицеры боятся прибегать к классовой юстиции и солдаты путем энергичных выступлений могут добиться известных прав.

Поэтому значительная часть работы среди солдат ведется штатскими товарищами. Обычные методы работы заключаются в том, что группа комсомольцев отправляется на место стоянки отряда, проникает в казармы, раздает литературу, газеты и листовки и приглашает солдат на собрание, которое устраивается за пределами казармы. Во время этих посещений так же, как и во время собраний, часто производятся аресты агитаторов. Например, пропагандистская группа из трех товарищей трижды арестовывалась в одной и той же казарме в Осло, но всякий раз их приходилось освобождать из опасения солдатской демонстрации.

Норвежский комсомол издает центральную газету для солдат; кроме того, в больших районах издаются местные солдатские газеты. Комсомол стремится к тому, чтобы газеты заполнялись самими солдатами, но в этой области пока еще не удалось достичь больших успехов. Беспартийные солдаты редко пишут письма и корреспонденции.

В последние годы антимилитаристская работа значительно улучшилась, и задачей норвежских товарищей является привести все казармы в такое состояние, которое один генерал в своем докладе об одном большом военном лагере охарактеризовал следующими словами: «В этом году мы не имели ни одного спокойного дня».

В норвежские порты каждое лето приходят иностранные эскадры. Тысячи английских, французских и голландских матросов проводят свой отпуск в норвежских городах. На военных судах не получаются газеты, и матросы не знают, что творится на свете и в чужой стране, не могут поговорить со своими братьями по классу.

Норвежский комсомол ведет работу и среди этих солдат. При каждом посещении иностранных судов комсомольцы распространяют среди матросов воззвания и листовки на их языке, говорящие на иностранных языках коммунисты ведут устную пропаганду.

Иностранные офицеры ненавидят этих агитаторов, часто требуют от норвежской полиции энергичных мероприятий, и обыски и судебные процессы следуют один за другим. Однако, среди матросов работа дает всегда хорошие результаты. Бывали случаи, что английские матросы, прочтя наши воззвания, приходили в помещение комсомола, чтобы поговорить с нашими товарищами и выражали свое желание вступить в комсомол.

Так норвежский комсомол мобилизует массы на борьбу против войны, в защиту Советского Союза.

ЮСТ ЛИППЭ.

НЕДОСТАТКИ РУКОВОДСТВА—ТОРМОЗ СОРЕВНОВАНИЯ

„СИСТЕМА“ ОБКОМА МЕТАЛЛИСТОВ НУЖДАЕТСЯ В КОРЕННОЙ ПЕРЕДЕЛКЕ

Прошедший хоз. год, первый год пятилетки и соревнования показал, что на целом ряде заводов (Надеждинск, Касли, Кушва, Салда, Тагил, Златоуст и т. д.) профсоюзные организации в деле превращения производственных планов в реальную действительность, в деле организации творческой инициативы рабочих в мощное социалистическое соревнование,—оказались далеко не на высоте положения. Фабзавкомы не вели учета ударных бригад, не помогали ударникам, не боролись с цеховой косностью.

Очень часто завкомы относились к соревнованию только с показной, парадной стороны. Например: тагильцы вызывают Путиловский завод на соревнование, а сами тем временем доводят у себя соревнование почти до нуля. Завкомы проводят голосование за «поголовное» участие в соревновании и на этом успокаиваются, принимаясь за «текущие дела». В результате ударные бригады распадались, волна соревнования кое-где спадала.

Досадные промахи в работе фабзавкомов были своевременно подмечены советской общественностью и факты промахов были освещены на страницах нашей печати. Сейчас в работе фабзавкомов намечается перелом, имевшие место недочеты изживаются, но нас продолжает интересовать вопрос как завкомы могли допустить недочеты и порой вопиющие ошибки, приводящие к срыву соревнования, к невыполнению производственных программ?!

С этим вопросом мы обратились в обком металлистов.

Экономработник обкома тов. **Дыприн** на наш вопрос: «Как вы руководили соревнованием?» ответил: «соревнование вещь новая, формы этой работы нам неизвестны... с соревнованием у нас обстоит неважно... у нас плохая связь с местами,—нас плохо информируют о ходе соревнования... Вся наша **система** работы никуда негодная»...

О чем говорит это признание?! Почему система работы негодная и что это за «система»?!.

Мы детально ознакомились с «системой» работы обкома металлистов и выявили следующую картину: райкомы, производственные комиссии и совещания, ВКК **всего шесть единиц** присылают обкому ежемесячные сводки о ходе соревнования. Из этих сводок обком составляет одну обобщенную «сводку». Из того, что обком принимает к сведению материал сводок и не принимает мер к устранению недочетов, о которых говорится в сводках видно, что материал сводок служит лишь об'ектом изучения, а не руководящим материалом, в результате получается примерно такая забавная история:

— О миллионных потерях Н.-Тагильского завода слыхали?...

— Нет не слыхали, сводки видно запаздывают, а о Надеждинске знаем не из сводок, но все же слыхали... В Надеждинске райзавком досрочно переизбран.

Обком кроме сводок командирует своих членов на места. Член обкома тов. **Зайцев** о своей поездке рассказывает следующее: «результат работы Симского завода за 7 месяцев чрезвычайно скверный. Производственная программа выполнена только на 75 проц. Себестоимость повышена на 15 проц. Завком работает слабо. В соревновании из 1550 рабочих участвует только 72...

— Мною—рассказывает Зайцев—проведено общезаводское инструктирование производ. совещаний и комиссий. Проведено совещание всех комиссий с представителями ИТС и заводоуправления. Кроме этого хотел провести общие собрания первой смены рабочих, но последние не состоялись (?!)!!.

Вот результат поездки члена обкома на «места». Как же помог обком Симскому завкому изжить трудности и неполадки? Очевидно обком счел, что проведенная на месте работа т. Зайцева—вполне достаточная помощь и потому наверное отчет Зайцева обком водшил к «делу»...

В августе обком металлистов почувствовав, что на «периферии» не все благополучно, созвал по вопросу о соревновании расширенное совещание совместно с работниками райкомов и завкомов. На совещании выяснилось, что средне-уральский райком потратил 141 день на командировку, за этот срок оформив договора и организовав ненужные штабы. Выяснилось также, что Н.-Тагильский райком получал от завкомов 5-, 6-, 7- и 10-дневные сводки о ходе соцсоревнования и когда скопилось достаточное количество «сводок», то выяснилось, что обобщить этот материал невозможно...

На совещании говорили о неполадках на предприятиях, о безучастном отношении инженерно-технических работников к соревнованию, о неподготовленности завкомов к руководству соревнованием и т. д.

Казалось бы, что совещание, на которое с'ехались представители десяти районов и завкомов, совещание, которое стоит не малых средств, должно дать ценные результаты. На деле получилось следующее: президиум обкома отметил улучшение руководства соревнованием и постановил: «мобилизовать внимание рабочих масс... развернуть в массах раз'яснительную работу... взять решительный курс... обратить особое внимание... вовлечь поголовно в соревнование и... «тому подобные общие рассуждения».

Впрочем не все в постановлении обкома носит общий характер. Там есть один (единственный) пункт, рекомендующий производственным комиссиям: в цехах **раз в неделю** заслушивать доклады на своих заседаниях о состоянии соцсоревнования...

Спешим добавить к этому «конкретному» предложению короткую справку: предложение это ни одним завкомом не выполняется... Почему? Потому что по «системе» обкома, а за ним райкомов завкомы тратят 70 проц. рабочего времени на составление всевозможных сводок (5-, 6-, 7- и 10-дневки) и отчетов. Производственные комиссии заняты основной работой; повседневное руководство соревнованием, рабочим изобретательством, рационализацией и т. д.

Спрашивается: могут ли «комиссии» еженедельно собираться для обсуждения хода соревнования?—Разумеется нет. В чем же дело? А дело оказывается в «системе». **Получать однородные сводки из 6-ти мест, выносить общие, никого и ни к чему не обязывающие резолюции заниматься вопросами соревнования, от случая к случаю, такой выглядит «система» Уралобкома металлистов.** Надо прямо сказать: система негодная, как допотопное кремневое ружье. Система нуждается в коренном изменении.

По существующей системе обкома выезды работников обкома на места носят характер инструктирования аппарата. Получаемые сводки служат материалом для отчетов. Соревнование на заводах идет помимо обкома.

Негодная «система» обкома металлистов нуждается в коренном изменении.

С. ЕЛОВОВ.

«Система руководства» в действии.

ДОГОВОР—„ПРОПАВШАЯ ГРАМОТА“

Что показала проверка соцсоревнования на Губахе

Бурно развернулось с весны соревнование на Губахе. Соревнование охватило даже самые отсталые группы рабочих. Рабочие заключали договора, брали на себя обязательства. **А сейчас и договоров не найдешь.** Обязательства не выполнялись, бригады создавались и тут же распадались. **Руководства ходом соревнования на копях со стороны профорганизаций не было. Производственные комиссии и совещания вопросам соревнования не занимались.** Сама работа производственных совещаний идет беспланово. Безобразия, которые творятся на производстве, проходят мимо совещаний и комиссий. А безобразий еще много.

12 октября 7 легких машин «Радиолакса» стояли всю 1-ю смену, т. к. не было воздуха. 15 октября с 6 до 8 час. утра каталя 85 забоя вместо 10 вагонов погрузили только 3. Причина—неподача порожняка. В тот же день в забое 31 из-за отсутствия воздуха каталя вместо 110 вагонов дали 43. Механизмы работают с перебоями. Забой № 31 завален углем. Конвейер работает плохо, лишь только потому, что не могут достать подходящий болт. На 4-м участке по главной, каталь ногами сталкивает по желобу уголь в вагонетку, но никто не додумался до того, чтобы поднять уровень желоба и уголь скатывался бы сам.

Трудовая дисциплина низка. На Рыковской копи горный надзор бегает за рабочими по квартирам. Вместо того, чтобы выйти на работу в 6 час., рабочие выходят в 7—8 часов. На Первомайской копи 100-сильный компрессор после ремонта стал работать хуже. Раньше воздуха хватало на 2 машины и 3 молотка, а сейчас хватает только на 1 машину и 1 молоток. Все эти недостатки прошли мимо производственных совещаний.

За время с января по октябрь проведено всего 7 производственных совещаний. Из 1005 рабочих на участковых совещаниях присутствовало 372, на общекопейском из 925 чел. присутствовало 85. В стороне от производственных совещаний и соревнования стоит и секция ИТС.

На этом темном фоне имеются и отрадные явления. Например, бригада 26 забоя в марте давала угля 672 тонны в месяц. При производительности в смену 1,40 тонны. В октябре же при производительности 3,8 тонны бригада дала 2665 тонн. Бригада 53 в июне дала максимальную цифру производительности. На забойщика 9,1 тонны при сметной 6,9 т. Это рекордная цифра производительности не только по рудоуправлению, но и по всему району.

Из бригад забоев легких врубовых машин особенно показательными являются—бригада забоя 104 машиниста Белоусова, получившего уже две премии, бригада 57 забоя Бывальцева и артель забоя 100.

Один из образцовых рабочих на Губахе, это—машинист тяжелой врубовой машины тов. **Мухаметов.** Он за 8 часов работы подрубает столб угля в 75 метров. До него другие машинисты за 8 часов подрубали 15—20 метров.

По механическому цеху кузнецы и молотобойцы в числе 18 человек перешли на коллективную сдельщину и по собственной инициативе увеличили норму выработки на 30 проц.

Большие результаты дало и соревнование бригады грузчиков.

Снизив расценки, увеличив производительность грузчика, удешевили стоимость перевозки грузов в два раза. Раньше погрузка кокса в американские вагоны обходилась в 16 руб., сейчас в 8, до соревнования выгрузка дров стоила 4 руб., сейчас 1—65 коп.

Ал.

ЗЛАТОУСТОВСКАЯ ШКОЛА ФЗУ ВСТУПИЛА В СОЦСОРЕВНОВАНИЕ

Учениками и преподавателями были разработаны обязательства, по которым школа к концу 29—30 учебного года должна провести ряд мероприятий.

Наиболее характерные и ценные пункты в обязательстве: на сто процентов сдать количество заданий, повысив качество успешности на 10 проц. Это по линии теоретического обучения.

По линии производственного обучения школа наметила: снизить стоимость обучения в мастерских путем бережного обращения с инструментом и материалом, путем совершенного изжития прогулов и простоев.

В общественную работу школы обязательство по соцсоревнованию внесло, во-первых, точность и определенные задания с указанием срока их выполнения. Наиболее заслуживает внимания из них это то, что школа в течение учебного года берется обучить 30 человек неграмотных из семей рабочих учащихся. Создают кружок по повышению квалификации старых рабочих. Все штатные преподаватели вовлекаются в общественную работу.

Договор обязывает аккуратной явкой на собрания учащихся, создаются кружки безбожников и по изучению пятилетки.

Школа обязуется вовлечь всех учащихся в члены ЦРК, Осоавиахима, обязуется довести подписку на 3-й заем не менее месячного заработка и т. д., и т. п.

Выдвинуты конкретные пункты в обязательство по вопросам быта подростков. Так, например, школа обязуется повести борьбу с курением, снизив количество курящих на 20 процентов.

Подписав обязательство, ученики Златоустовской школы ФЗУ вызвали на соревнование Лысьвенскую школу ФЗУ.

П.

С'езд ударников Перми

КРЕПКИ РЯДЫ РЕВОЛЮЦИОНЕРОВ ПРОИЗВОДСТВА!

(Из доклада пред. Окрпрофбюро тов. Глина)

ИНИЦИАТИВА ЛЕНИНЦЕВ ПОДХВАЧЕНА.

Начавшееся по инициативе ленинского комсомола в апреле месяце социалистическое соревнование, поддержанное партийными и профсоюзными организациями подняло всех рабочих заводов Пермского округа на выполнение производственных заданий 1928—29 г.

Рабочие чувствовали, что берут на себя громадную ответственность по выполнению задач, стоящих перед рабочим классом.

При заключении хозяйственно-политических договоров в Лысьвенском заводе было охвачено 78 проц. всех рабочих завода, в Чусовском 73 процента, Пашийском 83 проц. и в остальных заводах процент охвата рабочих раз'яснительной работой колеблется в этих же размерах.

ВОЛНА ВЫЗОВОВ.

Трудовой под'ем масс настолько велик, что отдельные заводы «перегнули палку» в вызовах на соревнование.

Волна вызовов, по постановлению отдельных собраний стала неимоверно возрастать. Одно и то же предприятие соревновалось со множеством предприятий. Например, Шпагинские мастерские вызвали на соревнование 9 различных предприятий. Уралсепаратор соревновался с шестью заводами, Нытва с пятью заводами и т. д.

Необходимо отметить, что хозяйственно-политические договора в некоторых случаях не представляли из себя конкретных обязательств, они только говорили «углубить», «усилить» и «устранить».

Есть много случаев, когда профсоюзные организации не сумели мобилизовать мнение рабочих на вопросах соц. соревнования.

Вызовы делались по постановлениям пленумов завкомов. Договора на собраниях рабочих не прорабатывались, поэтому отдельные цеха не чувствовали, что они соревнуются.

В Жести № 2 Лысьвенского завода, договор на собрании не утвержден. Первое время договор был вывешен в цехе, а потом заклеен об'явлением. В цинковальном цехе Лысьвенского же завода рабочие до сих пор не знают договора, он висит в конторке заклеенный бумагами.

Проведенная проверка выполнения договоров по округу показала, что часть их не выполнена. Хозяйственники не чувствовали себя ответственными за своевременное снабжение материалами, инструментом, сырьем, потому что в договорах не было оговорено конкретных требований к ним.

8844 УДАРНИКА.

Результатом соц. соревнования имеется организация ударных бригад. Это—большое достижение, показывающее, что в процессе соревнования выдвинулись лучшие рабочие на передовые посты производственного фронта.

Ударники показали примеры беззаветного героизма в производстве, отдали все свои силы и знания на дело строительства.

На 1-е октября по Пермскому округу насчитывается **522 ударных бригады с охватом 8844 чел. рабочих** Из этого количества металлисты имеют 388 бригад, с охватом 6375 чел., железнодорожники 69 бригад, деревообделочники 28, пищевики 6, строители 36, сельхозлесработчие 5, транспортники 25 бригад и т. д.

В эмалировочном цехе Лысьвенского завода за июль месяц ударная смена дала 428 кгр., неударная 416, в июле ударная смена дала 439 кгр., неударная 426, в августе ударная дала 459 кгр., неударная 314.

В жестеотделочном цехе Лысьвенского завода ударная смена трафильного отделения за смену выработала 18 тонн, за месяц 529 тонн, неударная 16 тонн, за месяц 453 тонны.

В травильном № 1 ударная смена дала за одну смену 21 тонну, за месяц 650 тонн, не ударная за смену 20 тонн, за месяц 629 тонн.

Ударная смена листокатального цеха Добрянского завода в среднем за одну смену прокатывает 2802, неударная 2147 кгр. Брак у ударников составляет 1,68 проц., у не ударников 3,91 проц.

На заводе «Красный строитель» ударники на формовке кирпича выработали за неделю 23510 шт., не ударники 17000 шт.

В Пашийском заводе бригада по перевозке угля снизила расценки на 4 коп., в Павловском заводе бригада добровольно снизила расценки и увеличила норму выработки на 6 переходов что дает экономии 203 р. в месяц. В Лысьве один из рабочих снизил расценки с 1 руб. 70 коп. до 80 коп.

В Юго-Камском заводе снизили расценки 43 чел., на Уралсепараторе 12 чел. и т. д.

Нельзя похвалиться большим процентом охвата рабочих ударными бригадами. Охват еще недостаточен. В Лысьвенском заводе ударными бригадами охвачено 11.7 проц. всех рабочих, на заводе «Красный Октябрь» 61 проц., Чермозском 18 процентов, Добрянском 20 проц., Мотовилихе 15 проц., Сепараторе 19 проц., Чусовском дело 12 проц. и Шпагинских мастерских 19 проц.

Комсомольская организация к концу хозяйственного года несколько снизила темп своей работы по соревнованию. По отдельным заводам охват комсомольцев ударными бригадами крайне недостаточен.

По Чусовскому заводу охват комсомольцев составляет 10.7 проц. к общему количеству состава ударников, в Нытве 12 проц., Юго-Камске 6 проц., Павловске 6 проц. «Красном строителе» 10 проц., Емшановском заводе 2 проц., «Красн. Октябре» 10 проц., Полиграфтресте 50 и Зюкайке 4 проц.

ЛИЦОМ К УДАРНИКАМ.

В прошлом хозяйственном году профорганизации, комсомол и хозяйственники не смогли обеспечить полностью нормальной работы ударных бригад.

Вследствие плохого руководства и невнимательности развалилось несколько ударных бригад по округу. В Чусовском заводе развалилось 3 бригады, в Нытве 4 бригады, Добрянке 1, Сепараторе 5 и т. д.

В этом году работа ударных бригад в работе профорганизаций должна занимать основное место. Профорганизации должны круто повернуть свое лицо к ударникам.

НЕДОСТАТКИ СОРЕВНОВАНИЯ.

В работе по соревнованию за истекший год имеется ряд крупных недостатков.

Прогулы в среднем по округу за 1-й квартал 1928—29 г. составляли 1,41 проц., во втором квартале 1,53 проц. и в третьем 1,65 проц. За последний квартал сведений нет, но по тем сведениям, которые имеются по отдельным заводам прогулы не снизились.

За летний период ослабла массовая экономическая работа союзов. Производственные комиссии во 2-м полугодии по отдельным заводам работали гораздо слабее чем в первом полугодии. Например, Чусовская общезаводская комиссия в 1-ое полугодие заседала 8 раз, а во второе полугодие 7 раз, Мотовилихинская общезаводская комиссия в 1-м полугодии заседала 8 раз, а во 2-м 1 раз, цеховые комиссии в 1-м полугодии заседали 134 раза, а во 2-м 80 раз и т. д.

Производственные совещания во 2-е полугодие работали также слабее чем в 1-м полугодии. Общезаводских производственных совещаний по союзу металлистов за 1-е полугодие было 304, а за второе 26.

С ФОТО ПО УРАЛУ

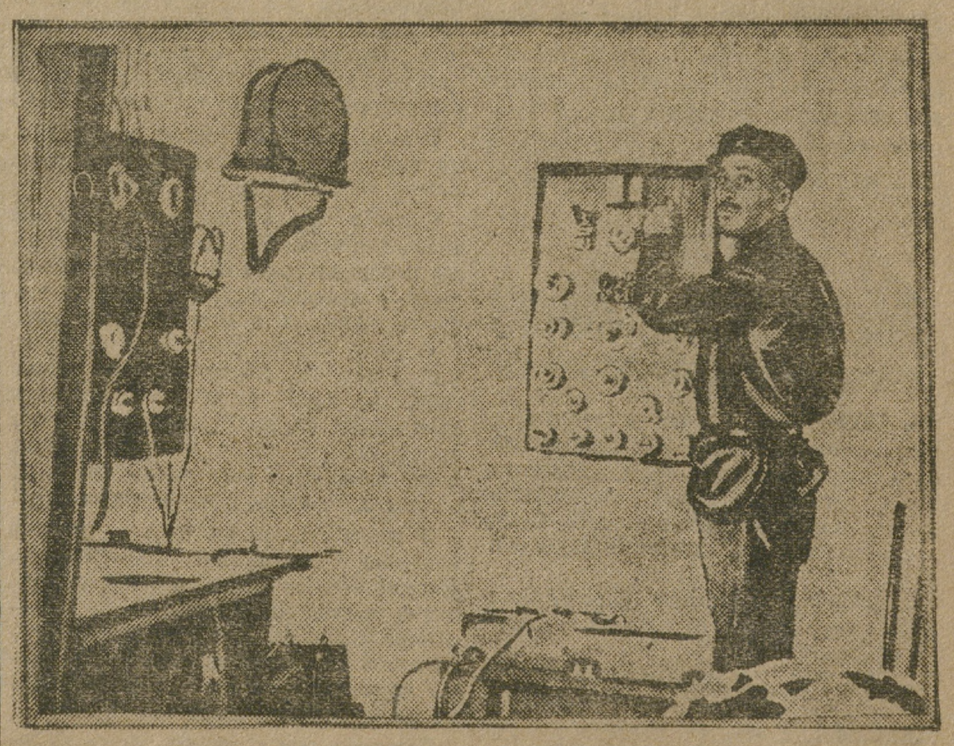

На Асбесте к XII годовщине Октября открылся новый мощный радиоузел. На снимке—радист за работой.

ПЯТИЛЕТКА ТРЕБУЕТ КАДРЫ

НАМ НЕ НУЖНЫ „СПЕЦИАЛИСТЫ-ВСЕЗНАЙКИ“!

ПЕРЕСМОТРЕТЬ ПРОГРАММЫ И ПЛАНЫ ВУЗ'ов И ТЕХНИКУМОВ

ДОРОГУ НЕПРЕРЫВНОЙ ПРОИЗВОДСТВЕННОЙ ПРАКТИКЕ!

ВЫПОЛНИМ ТРЕБОВАНИЯ ПЯТИЛЕТКИ

Пятилетка требует новые кадры командиров промышленности и сельского хозяйства. Основная задача подготовки этих кадров ложится на наши учебные заведения — техникумы и ВУЗ'ы но большинство программ этих учебных заведений не соответствует требованиям, которые пред'являет наше строительство.

Для промышленности требуются специалисты узких специальностей, в многие техникумы и ВУЗ'ы готовят универсальных людей, которые знают понемногу все, а в результате ничего, это способствует подготовке недоучек, т. к. учебные программы загружаются излишними предметами, которые почти не имеют никакого отношения к изучаемой специальности; трудность программ и недостаточность подготовки порождают большой отсев в течение всего учебного курса.

Примером может служить помещаемый сегодня материал о лесопромфаке УПИ. Это—только один из типов университетских учебных заведений.

Для промышленности требуется возможно скорейшая подготовка кадров специалистов, между тем во многих учебных заведениях курс подготовки вследствие перегруженности программ ненужными предметами затягивается до 7—8 лет. Такой темп подготовки никоим образом не может удовлетворить требования пятилетки.

Мы готовим людей узкой специальности. но это не значит узких знаний. Специалист-общественник должен иметь всестороннее образование, но узкую специальность. Мы должны срок подготовки специалистов сократить до минимума без ущерба для изучения специальности. Этому должна способствовать непрерывная производственная практика.

Опыт прошлогодней непрерывной производственной практики студентов дал крайне плачевные результаты. Непрерывка не была достаточно проработана и потому не оправдала на нее возложенных надежд.

Основной недостаток — отсутствие плана, несогласованность трестов с учебными заведениями в распределении и количестве мест. Фабрики загружались неравномерно. В один и тот же отдел в одно и то же время из разных мест прибывали целые армии студентов-практикантов и конечно фабрика не в состоянии обслужить всех.

Сущность непрерывной практики заключается в органической связке теоретических знаний с практическими навыками.

Нужно создать определенные твердые нормы чередования, считая максимальным сроком пребывания на практике — один месяц.

Плохо с руководством работой практикантов. В разработке программ практики почти все предприятия участия не принимали. Каждый техникум имеет свою программу, и все они требуют коренной переработки.

Необходимо урегулировать соотношение между теорией и производственным обучением (непрерывной практикой), обеспечить практикантов постоянным инструктажем, добиться использования практикантов по специальности, периодического созыва совещаний о ходе практики.

Внеузовская общественно-политическая работа является лучшей формой связи студенчества с производством и рабочими массами. Поэтому необходимо выдвинуть на общественную внеузовскую работу не менее 60 проц. всего студенчества, обеспечить непосредственное руководство работой студентов на предприятиях со стороны фавзавкомов и правлений рабочих клубов.

Студенческие организации должны активно участвовать в пересмотре программ, учебных планов и методов преподавания, добиваясь скорейшего выпуска новых специалистов.

ТЕХНИКУМЫ НОВОГО ТИПА НА УРАЛЕ

Неудовлетворительность существующей системы технического образования общеизвестна. Сеть техникумов, которая существует сейчас по линии Наркомпроса страдает оторванностью от производства, необычайно малой эффективностью выпусков, слишком длительными сроками обучения и все еще недостаточным орабочиванием состава учащихся. Например: Пермский индустриальный техникум имеет металлургическое отделение, а металлургического завода ближе чем в Лысьве и Чусовой нет; тот же техникум за последние годы при числе учащихся до 300 чел. делал выпуски в 5—7 и 12 чел., а сроки пребывания учащихся растягивались до 5—6 и 7 лет.

Противоречия в системе подготовки технической силы для нашего хозяйства и вызывают кризис наших техникумов и ВТУЗ'ов. Этот **кризис разрешается созданием на Урале нового типа индустриальных техникумов, организуемых промышленностью.**

Таких техникумов за последний месяц уже открыто 6 и на-днях открывается еще два: таким бразом **на Урале будет восемь новых техникумов: Свердловский строительный и геолого-разведочный и буровой, В.-Исетский металлургический, Лысьвенский механико-металлургический, Алапаевский горный, Надеждинский, Лялинский деревообделочный и Березниковский химический.**

Каковы особенности этих новых техникумов? Они все построены при предприятиях, а не в окружных центрах, как это мы видим в сети Урал-ОНО. В основном они укомплектованы из рабочих с производства, причем последние не теряются для производства, но остаются работать в нем, **план учебы техникумов построен так, что три дня в неделю студенты целиком работают в качестве рабочих на производстве и три дня учатся теоретически в техникуме, а при пятидневке два дня.** Работа техникумов строится по короткому учебному году по триместрам, что дает возможность делать в календарном году по три приема (сентябрь, январь и май) и по три выпуска, что особенно важно при уральском голоде на специалистов, и наконец, еще одно важное обстоятельство: **студенты-рабочие в процессе учебы-работы незаметно переходят от рабочих к инженерно-техническим функциям, не оттягивая а наоборот насыщая уральские заводы техперсоналом.**

Рабочий незаметно переходит в техника-инженера, создается новый тип инженера-техника, не из верхушечной части рабочих оторванных на 5—7 лет от производства, а тип рабочего-инженера, рабочего-техника.

Казалось бы, что эта реформа технического образования должна встретить всеобщую, единодушную и энергичную поддержку. На самом деле мы встречаем на пути ряд тормозов и отсутствие содействия со стороны тех, от которых особенно нужна помощь.

Например: Березниковский химический комбинат отказывался вначале отпускать студентов-рабочих своего техникума на производство и давать им соответствующую платную работу, отказывая во временной материальной поддержке техникуму, несмотря на постановления ЦК по докладу Северохима, где специально записан пункт о химкадрах и химтехникуме на Урале.

Алапаевские профсоюзы и комсомол прошли мимо приемной кампании Алапаевского Горного Техникума. **Состав принятых по четырем техникумам: до 80 проц. рабочих с производства, до 10 проц. детей рабочих и 10 проц. детей специалистов, пенсионеров, служащих.** Ни в одном из техникумов Урала и ВТУЗ'ов нет такого состава.

На пути укрепления новых 8 техникумов стоят большие трудности. Нет зданий, **во всех пунктах вновь открытых техникумов—острейший жилищный кризис и техникумы ютятся по совместительству с II ст. ФЗУ и т. д.,** тогда как мы должны кроме приема в 300 чел. в январе месяце и сентябре еще набрать по 300 чел. и довести число учащихся в 1930—31 году по 8 техникумам до 1.800 чел. Это выполнить невозможно без постройки специальных зданий во всех пунктах и нашу заявку к центру на отпуск для этих целей 4 с половиной миллионов рублей нужно отстоять. Роль местных ИТС в создании техникумов сейчас пока не чувствуется. Члены ИТС не идут работать в техникумы замечаются иногда рваческие требования, не участвуют в разработке программ и т. д. ИТС должны взять шефство над новыми техникумами, оказать им помощь. Органы ОНО и профсоюзы немедленно должны заняться подготовкой кадров для предстоящих в январе и мае новых наборов в техникумы, так как без этой энергичной подготовки есть опасение, что набор будет сорван.

Мы должны пред'явить требования Главтузу. Уже месяц живут и работают техникумы, а средства на них пока не отпускаются и сметы не утверждены. Это дезорганизует жизнь техникумов.

Состоявшийся недавно пленум Обкома по вопросу о кадрах дал четкую директиву об учете опыта создания новых техникумов об энергичной помощи всех организаций и правильному руководству.

Нет сомнений, что этот зреющийся тип технических учебных заведений будет всеобщим и идет на смену отжившей системе существующих «нормальных» техникумов.

СОНИЧЕВ.

ПЕРЕСТРОИМ РАБОТУ ЛЕСОПРОМФАКА

Правительственным распоряжением леса промышленного значения из НКЗ переданы в ведение ВСНХ. Распоряжение вызвано значительным ростом удельного веса лесной промышленности в системе народного хозяйства, значение которой до этого времени в должной мере оценено не было.

С новыми задачами в лесной промышленности естественным становится вопрос о том, кто обеспечит их выполнение. И здесь, как нигде больше, остро выпливает вопрос о кадрах специалистов. Стопроцентная эксплоатация прироста, разработка отдаленных лесных районов, рационализация и механизация лесных разработок являются основной задачей уральской лесной промышленности Особенно важен вопрос механизации лесозаготовок, т. к. недостаток в рабочей и тяговой силе постоянно ставит под угрозу выполнение плана лесозаготовок Урала.

Лесная промышленность обязана совершенно определенно заявить, какой ей нужен специалист в данный период, чтобы справиться с этими задачами. **На данный период лесопромышленности нужен специалист, имеющий значительные технические знания—инженер, т. к. проблема разработки отдаленных лесных районов—техническая проблема, проблема транспорта.**

Лесные организации Урала (ВКЛ), которые берут ставку на лесоводов «чистой воды», глубоко заблуждаются. **На ближайшие годы должна быть взята решительная ставка на инженера-механизатора лесозаготовок и транспорта, на специалистов по механической и химической переработке древесины.**

К сожалению, до сих пор лесопромфак УПИ шел по другому пути — готовил специалиста-универсала в области и лесного хозяйства и лесной промышленности, специалиста в одинаковой степени знакомого, как с вопросами биологическими, лесокультурными и лесохозяйственными, так и с вопросами механической и химической переработки древесины.

Учебный план включал 46 проц. биологических и лесоводческих дисциплин и 41 проц. математических и инженерных. Лесопромфак УПИ фактически в своем учебном плане об'единил два факультета—лесохозяйственный и лесотехнический, поэтому имеются факты 7—8-летнего пребывания на факультете, массовый отсев студентов благодаря обилию предметов и трудность прохождения курса, а главное—неудовлетворительная подготовка.

Лишь **в прошлом учебном году удалось похоронить универсальный факультет. Из него выделились три отделения: лесомеханическое, лесохимическое и лесопромышленное с особыми учебными планами. И если первые два отделения вполне отвечают требованиям современности, то лесопромышленное отделение является плохой копией лесопромышленного факультета. Его необходимо коренным образом перестроить.**

Курс на подготовку узкого специалиста должен быть полностью осуществлен и на этом отделении.

В настоящее время лесная промышленность Урала предлагает УПИ открыть при лесопромфаке транспортно-эксплоатационное отделение. Чтобы избавиться от универсализма под флагом «лесопромфака» нужно переименовать лесопромышленный факультет в лесотехноводческий с отделениями: лесомеханическим, лесохимическим и транспортно-заготовительным, готовящим инженеров для лесной промышленности.

Нужно сосредоточить на лесотехнологическом факультете все специальные лесные дисциплины, имеющиеся на других факультетах УПИ.

Пересмотреть учебные планы и программы всех отделений факультета, **повысив в них удельный вес специальных дисциплин и сократив курс обучения до 4-х лет.**

Имея в виду большую потребность в лесных специалистах и то, что лесотехнологический факультет УПИ—единственная на Урале лесная школа, прием в наступающем 1930—31 уч. году нужно увеличить до 250 человек.

Нужно ускорить отпуск средств Камураллесом, Уралметом и ВКЛ на постройку учебно-опытного лесопильного завода в Талице и на оборудование кабинетов факультета.

Мы должны добиться передачи факультета в ведение секции индустриально-технического образования Главпрофобра.

Ф. К.

НА БОЕВОЙ ПРОВЕРКЕ

БУДЕМ ГОТОВИТЬ ЗАЩИТНИКОВ СССР

ОТ ПОХОДОВ К СИСТЕМАТИЧЕСКОЙ ВОЕННОЙ УЧЕБЕ

НИ ОДНОГО КОМСОМОЛЬЦА ВНЕ ВОЕННЫХ ЗАНЯТИЙ

ЗА ВОЕННУЮ УЧЕБУ!

До нынешнего года мы военную учебу с комсомольцами проводили отдельно от Осоавиахима, что вызывало в работе ряд осложнений: например, недостаток инвентаря и учебных пособий; недостаток командного состава; отсутствие помещений и т. д. Все эти недочеты мешали серьезной работе и зачастую приводили к срыву занятий. **В нынешнем году работу по военному обучению масс комсомольцев надо увязать с военной подготовкой трудящихся, проводимой организациями Осоавиахима** и если в крупных городских и заводских центрах могут быть организованы комсомольские батальоны, в остальных местах **основной единицей охвата комсомольцев военной учебой должны быть кружки военной подготовки.** Основной программой как для КВП, а также и для комсомольских батальонов должны быть программы, разработанные ЦС Осоавиахима по специальностям с общевойсковыми разделами, разбитые на две ступени, при чем вторая ступень является продолжением первой ступени.

ВОЕННОЕ ОБУЧЕНИЕ ИСПОЛЬЗОВАТЬ ДЛЯ СВЯЗИ С АРМИЕЙ.

На местах комсомольским организациям при развертывании военной учебы обратить внимание на связь с Красной армией и флотом, связь должна быть письменная с подшефными частями и отдельными комсомольцами, призывавшимися в армию из данной организации. Кроме того, нужно в местах пребывания гарнизонов использовать красноармейцев-комсомольцев руководами КВП и в батальонах, а комсостав для консультации.

УЧЕБА И НЕПРЕРЫВКА.

При переходе наших предприятий на непрерывную неделю встает вопрос, что одного дня в неделю, который мы выделяли, недостаточно для полного охвата комсомольцев учебой, **мы должны военную учебу приспосабливать к работе производства, а потому военную учебу проводить не раз в неделю, а ежедневно, не только по вечерам, а утром и вечером, а для этого нужно при комплектовании учебно-строевых единиц руководствоваться графиком выходных дней и смен.** Для лучшего использования учебных пособий и инвентаря мелкие цеховые военкомолки об'единить в один крупный заводский, где бы его можно было эксплоатировать на 100 проц.

Всю эту промадную работу по военизации комсомола можно будет с успехом провести тогда, когда каждый комсомолец и комсомолка учтут всю важность данной работы на нынешний период, каждая ячейка, райком вопрос военной учебы должен поставить основным в своей работе. **Вся военная зимняя учеба должна быть кончена к 1 апреля и результаты к 15 мая должны быть посланы в Обком.**

Г. Бородулин.

ПРОВОДИМ 2-"ЕДЕЛЬНИК ВОЕНУЧЕБЫ

В 10 часов вечера 12 октября в Березовском заводе Пермского округа был об'явлен сбор всех комсомольцев в РК ВЛКСМ. Явились 46 чел. Секретарь РК зачитал телеграмму об отправке 70 чел. в распоряжение командира Д.-В. армии тов. Блюхера, сделали небольшое сообщение о положении на Дальнем Востоке, приступили к записи добровольцев на фронт, записались добровольцами 36 чел., из них 15 девушек; все заявили, что завтра готовы выехать. Но это оказалось боевой военной тревогой.

После сбора комсомольцы создали резерв для окружного батальона им. Семакова и постановили провести 2-недельник военной учебы. **Участник.**

СЧИТАЕМ СЕБЯ МОБИЛИЗОВАННЫМИ

Кыштымский комсомол в связи с событиями на КВЖД считает себя мобилизованным и по первому вызову правительства готов выступить на защиту СССР. Комсомол провел военный поход, на который, несмотря на ненастную погоду, все явились аккуратно.

В походе выявились отдельные недочеты. Так, командный состав слишком слабо поддерживал дисциплину в рядах, не было согласованности между командирами. В дальнейшей работе эти ошибки будут исправлены. **В. Б.**

ВСТУПАЕМ ДОБРОВОЛЬЦАМИ

Общее собрание раб. молодежи службы движения 3 ноября 1929 г. постановило: вступить добровольцами в Дальневосточную Красную армию и по первому зову нашего правительства выступить, как один, для защиты Октябрьских завоеваний. **Президиум собрания.**

ЗА НЕПРЕРЫВНУЮ ПРАКТИКУ

Июльский пленум дал совершенно новую установку в производственной подготовке студенчества наших ВТУЗ'ов и техникумов вместо летнего «приглядывания» к заводу—**непрерывная производственная практика в течение всего года, непосредственное участие в производственном процессе и во всей общественной жизни завода.**

Новые программы, планы, методы работы, общественно-политическое воспитание студенчества, связь их с заводской жизнью—все это обязывает хозорганы, ВТУЗ'ы и техникумы принять меры к наиболее плановому и бесперебойному проведению непрерывной производственной практики.

Однако, первый опыт прошлого года недостаточно удовлетворительный.

С 1 ноября тек. года около 3 тысяч студентов ВТУЗ'ов и техникумов раз'езжаются на заводы Урала для прохождения непрерывной производственной практики.

Совнархоз и УПИ более организованно готовились к проведению практики. УПИ созывал конференцию, областной с'езд профтехобразования изучал этот вопрос, Совнархоз принял ряд важнейших решений, обеспечивающих более организованное проведение практики. Но все эти мероприятия окажутся безрезультатными если заводоуправлениями и рудоуправлениями не будет оказано студенчеству помощи, товарищеского содействия.

Нужно подготовить студентам квартиры или общежития, обеспечить хорошим инструктажем и руководством во время работы на производстве, принять участие в разработке программ практики совместно с учебными заведениями. На каждом заводе должно быть выделено специальное лицо по руководству непрерывной производственной практикой.

Втягивание студенчества в общественную работу связанную с их специальностью; работа в технических кружках, курсах, в производственных совещаниях и т. д.—одна из важнейших задач профсоюзов.

С.

РАСКРЫТЫЙ ОБМАН

„МОЩИ“ ИЗ'ЯТЫ ИЗ СВЕРДЛОВСКИХ ЦЕРКВЕЙ

ШИРЕ ФРОНТ ВОИНСТВУЮЩЕГО БЕЗБОЖИЯ!

Со стула медленно поднялся дряхлый, потрепанный вереницей лет старикашка и шепелявым голосом сказал:

— Мы вот представители общины верующих. Покорнейше просим вас не тревожить мощи... Мы лучше сами все соберем, упакуем и передадим вам...

Короткое раз'яснение начальника административной части Горсовета тов. Коновалова говорило о том, что согласно уже давно существующих постановлений правительственных органов все «мощи» подлежат вскрытию и из'ятию. И особая комиссия, или как ее просто называли комиссия по «мощам» в составе представителей общественных организаций, печати, врачебной экспертизы и группы верующих направилась в собор Александра Невского (у Военного городка) для вскрытия «мощей».

ВОСК, МАСТИКА И СТЕКЛА ОТ КАРМАННЫХ ЧАСОВ.

В соборе, огороженном березами и несколькими десятками крестов с именами местного купечества (разную «сошку» хоронить здесь нельзя было!), нас встречает пара священников и открывает вход в главную часть собора.

К находящейся под иконами раке подходят священники, крестятся и переносят ее на стол.

Комиссия приступает к работе. Вскрывается стеклянная покрышка. Тут на темном бархате расположено несколько крестов и крестиков, медальоны, коробки и др. Вскрываем один из крестов. Самый обыкновенный металлический крест. Надпись говорит о том, что здесь должны быть частицы «святых» Варвары, Ивана Дамаскина, царя Константина. В кресте много воска, мастики. Экспертиза, состоящая из врачей, тщательно осматривает каждый мельчайший кусок воска. **Но все попытки найти «мощи» оказываются напрасными. Комиссия в протоколе вскрытия констатирует, что кроме воска и мастики ничего не обнаружено.**

Вскрываются и другие кресты, медальоны, коробки. В них то же самое —мастика, воск. В одном из вскрываемых предметов находим небольшую косточку. Надпись на бумажке при косточке сообщает: «святой преподобо-мученицы Анастасии Римлянины, приобретена во втором Иерусалиме иеромонахом Киевской лавры в 1857 году». Но экспертиза затрудняется установить — человеческая эта кость или же кость из хребта небольшой птицы. Косточка будет исследована и установлено ее подлинное происхождение.

В малахитовой коробочке чистой работы—две бумажки. В одной из них воск, в котором ничего нет, во второй—сломанные выпуклые стекла карманных часов. Вскрывается самый крупный предмет, похожий на ящик. В протоколе комиссии фиксируется «ящик»... Дальнейшее вскрытие опровергает первоначальное название. Вместо ящика оказывается доска, обшитая шелком с 29-ю отверстиями, в которые налит воск в смеси с мастикой.

Надпись на медальончике сообщала, что в нем находятся частицы ризы господней. Вскрыли. В куске ризы что-то зашито, спарываем, развертываем тряпочки, бумажки и в конце-концов находим этот «кусочек ризы господней», представляющий кусочек простой материи, размером в четверть квадратного сантиметра.

При помощи таких стекол от карманных часов, воска, мастики, тряпочек, представленных в качестве «нетленных мощей», духовенство десятки и сотни лет затуманивало мозги трудящихся, набивая звонкой монетой свои широкие карманы.

При вскрытии присутствовали верующие. Я видел, как по лицу одного из стариков крупными каплями катились слезы, он что-то шептал и усиленно крестился. Когда начался весь церемониал вскрытия, он с неослабным вниманием следил за каждым движением членов комиссий. И когда я случайно отошел на несколько метров от стола комиссии, плакавший старикашка подошел ко мне и на ухо прошептал:

— Поганой метлой в шею надо гнать наших попов!..

— Почему?..

— Обманывают!..

«ПРАВАЯ РУКА СИМЕОНА-УГОДНИКА».

Под таким заголовком в начале октября в газете **«На Смену»** была помещена статья, вскрывшая проделки духовенства с «мощами» некоего Симеона Верхотурского, находящимися в Екатерининском соборе. В этой статье было требование созыва особой комиссии для из'ятия святой кости из собора. Вот поэтому, основываясь на данных газеты **«На Смену»** комиссия посетила Екатерининский собор.

Под ослепительными лучами прожекторов—«юпитеров» настоятель собора переносит ящик с «мощами» из раки на стол комиссии. Оператор «Совкино» яро накручивает ручку аппарата. Собравшаяся публика плотным кольцом обступила стол комиссии. Под многочисленными покрывалами из шелка в вате заложена черная как смола грязная, правая плечевая кость человека. От кости разит розовым маслом. Экспертиза берет частицы кости для точного анализа.

Все «мощи», вскрытые в обоих соборах, будут переданы в музей.

В беседе с нашим сотрудником в конце сентября нынешнего года уральский митрополит Сергий, и при вскрытии «мощей» протоиерей—наставник собора Александра Невского, Львов уже начинают «сдавать» свои позиции. Прежде они во всеуслышание утверждали, печатали в различных церковных ведомостях, молитвенниках и евангелиях, что «мощи» святых являются нетленными. А поговорите с ними сейчас. Они начинают делить «мощи» на тленные и нетленные. Наставник Львов долго разводил философию перед членами комиссии со своими мировоззрениями о тленных и не тленных «мощах».

Рушатся устои религии. Ликвидируются последние островки надежды духовенства—«мощи». Вскрытие и из'ятие «мощей» в свердловских соборах должно послужить мощным ударом по религии, по глубоким карманам и широким рукавам духовенства.

Одурачиванию населения приходит конец.

П. ЧИКАШ.

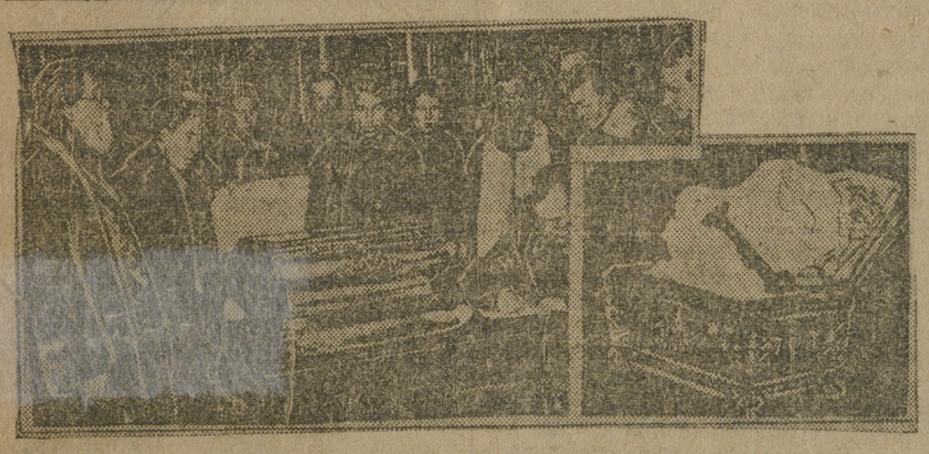

Вскрытие мощей. Справа—«нетленные мощи» «Симеона угодника».

ДОРОГУ РАБОЧЕМУ ИЗОБРЕТАТЕЛЬСТВУ

Из решений президиума ОблКК и коллегии РКИ

Коллегия ОблРКИ в своем постановлении по результатам обследования рабочего изобретательства отметила, как мы уже писали волокиту и упорное нежелание треста Уралсоюззолото проводить в жизнь ценные изобретения в течение ряда лет: волокита по реализации изобретения т. Привалова с 12-VI—26 г., изобретения тов. Черноголова с 1923 года аппарата «Модератор» с 1925 года и т. д. несмотря на то, что эти изобретения могли дать значительную экономию. В виду невозможных условий, ряд изобретателей (т. т. Черноголов, Проняев и др.), вынуждены были уйти с работы предприятий треста.

ОблРКИ считает также установленным упорное нежелание Уралсоюззолота выполнять постановления правительства по рабочему изобретательству и решения коллегии ОблРКИ от 16 марта 1929 г. (не организована комиссия содействия изобретательству, нет учета изобретений, отсутствует фонд содействия изобретательству в тресте и т. д.) и уклонение от общественного суда.

В виду всего этого дело Уралсоюззолота передано Облпрокурору для привлечения виновных к ответственности.

За явное игнорирование трестом Уралуголь постановлений правительства по изобретательству и решения коллегии ОблРКИ от 30-1—29 г., за отсутствие учета изобретений и ценных предложений, экономии от их проведения, за неиспользование премиального фонда и непринятие мер к организации комиссии содействия изобретательству—**правлению треста «Уралуголь» об'явлен выговор.**

Правлению Пермской железной дороги указано на волокиту в аппарате правления с организацией учета изобретений и на слабую организацию борьбы с консерватизмом по проведению в жизнь ряда ценных предложений и усовершенствований.

ЧУЖДЫХ—ВОН!

Чусовской РК ВЛКСМ исключил из комсомола **Сотникову** — дочь попа, имевшую связь с отцом. Она была членом бюро райкома.

Исключены также Попова — дочь офицера, пролезшая в комсомол, скрыв социальное происхождение. Блинов Г.—сын бывшего торговца. Талыкина — дочь торговца, Шалимухаметов и его сестра — бывшие торговцы.

ПРИКАЗ

по женскому отряду ВХО.

В связи с переходом занятий в отряде на непрерывку, назначаю сбор командно-политического состава отряда на 17-е ноября с. г. в 18 часов вечера в помещении Педтехникума.

Секретарям комсомольских ячеек и женорганизаторам оповестить настоящий приказ составу отряда.

Начальник отряда **Погрельский.**

Комиссар **Мальцев.**

СКОРО ПЕРЕВЫБОРЫ СОВЕТОВ

Создана городская избирательная комиссия для руководства отчетами и перевыборами Горсовета и райсовета ВИЗ'а. Председатель комиссии—зам. председателя Горсовета **тов. Стриганов,** ответственный секретарь **тов. Русаков.** В избирательную комиссию вошли представители Обкома ВКП (б), I и II городских райкомов партии, Обкома ВЛКСМ, отдела работниц, Уралпрофсовета, Райсовета, Ленинской фабрики и железнодорожного узла.

Ближайшая работа избирательной комиссии—составление плана проведения отчетной и избирательной кампании, подведение итогов самопроверочной работы, составление списков лишенных избирательных прав и т. д.

Делегация Кузнецкстроя выехала в Магнитную

Позавчера делегация Кузнецкого строительства по соревнованию с Магнитостроем в полном составе выехала из Свердловска в Магнитную.

Там делегация пробудет около недели и ознакомится с ходом работ. В Магнитной будет подписан хозяйственно-политический договор. Одновременно будет решен вопрос о посылке ответной делегации в Кузнецк.

МАГАЗИНЫ ПЕРЕХОДЯТ НА НЕПРЕРЫВКУ

Президиум Горсовета заслушал сообщение правления ЦРК о мерах борьбы с очередями. Основные мероприятия ЦРК в этой области уже докладывались раньше на конференции пайщиков (см. «На Смену» за 16 ноября).

Президиум Горсовета предложил ЦРК решительно и неуклонно проводить широкую рационализацию торговой сети, особенно обратив внимание на улучшение торговли дефицитными товарами. Предложено снабдить все магазины справочными сведениями о порядке распределения товаров и ценах, расширить лабазную торговлю главным образом на окраинах, упростить систему заборных книжек.

Всю торговую сеть ЦРК признано необходимым к 1 декабря перевести на непрерывную работу.

Аппарат ЦРК должен продолжать перестройку. 175 выдвиженцев с производства, посылаемых на работу в ЦРК должны быть обеспечены помощью и вниманием. Все рационализаторские предложения, улучшающие работу магазинов, необходимо премировать.

Президиум принял также решения о согласованном распределении дефицитных товаров ЦРК, Уралторгом и ТПО.

ВНИМАНИЕ „КРАСНОМУ КРЕСТУ“

С 20 по 27 ноября по Свердловску проходит неделя РОКК («Красного Креста») По учреждениям и предприятиям будут проводиться отчетные доклады о достижениях РОКК, о перспективах его дальнейшей работы. Во время «недели» решено расширить организацию РОКК в Свердловске—завербовать 1000 новых членов, создать 75 новых ячеек и 40 кружков первой помощи.

На крупнейших предприятиях Свердловска в клубах и в частях гарнизона открываются уголки РОКК. Более широко поставленная выставка, рисующая работу РОКК организуется для обслуживания трудящихся всего города.

Неделя РОКК будет использована для раз'яснения трудящимся важности работы «Красного Креста», его значения в мирное и военное время.

С фото по области

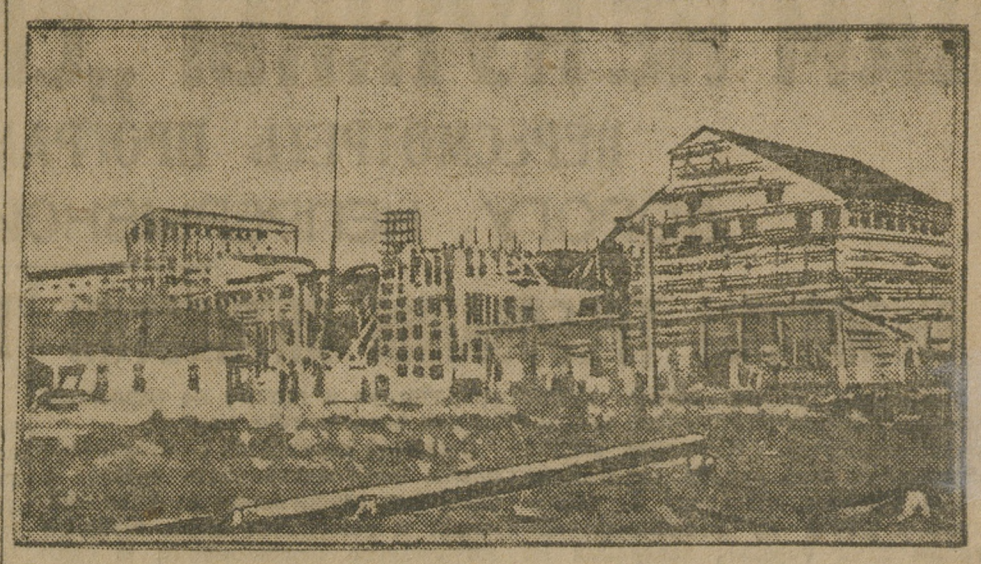

Достройка сожженной вредителями в мае с. г. асбестовой фабрики «Гигант» № 2.

ДЕЯТЕЛЬНОСТЬ УРАЛТОРГА БУДЕТ ОЗДОРОВЛЕНА

Из постановления президиума ОблКК и коллегии ОблРКИ

На-днях президиум ОблКК и коллегия ОблРКИ обсуждали результаты обследования деятельности Уралторга. Обследование проводила специальная комиссия, выделенная в связи с материалами об Уралторге, опубликованными в «На Смену». Отмечено, что за истекший год в работе Уралторга имеются некоторые достижения—увеличение быстроты товарооборота, сокращение задолженности, сокращение торговых расходов, улучшение обслуживания нужд местной промышленности и т. д.

На ряду с этим президиум ОблКК РКИ отметил ряд крупных недочетов в работе Уралторга—затягивание сроков выполнения заказов, недостаточный удельный вес в обслуживании промышленности, увеличение наценок, рост абсолютных цифр закупок у частника, случаи продажи товаров частникам без необходимости, рост аппарата, причем по качеству своему и социальному составу аппарат Уралторга нуждается в освежении, самоснабжение сотрудников и т. д.

В постановлении указано, что:

Несмотря на положительные моменты в работе Уралторга в области увеличения быстроты товарооборота, сокращения торговых расходов и дебиторской задолженности и общего финансового улучшения,—президиум ОблКК наряду с этим отмечает недопустимые случаи искривления в практике работы отдельных звеньев Уралторга в части работы с частником и подтверждая в этом отношении оценку, данную Свердловской ОкрРКИ, — признает, что искривления линии партии могли иметь место вследствие недостаточного контроля со стороны правления Уралторга работы отдельных частей аппарата, невыполнение ячейкой директив партии о роли совячеек в аппарате и совершенно недостаточного развертывания самокритики в аппарате.

Президиум ОблКК и коллегия ОблРКИ постановляет:

1) Предложить правлению Уралторга установить систематический контроль за деятельностью всех частей аппарата и отдельных агентов, решительно прекратить покупку у частных лиц товаров, имеющихся в государственных и кооперативных организациях.

2) Правлению Уралторга установить контроль за регистрацией на бирже сделок и покупок в соответствии с существующими законоположениями.

3) Обязать правление Уралторга организовать учет исполнения заказов поступающих от местной промышленности, поставив задачей наиболее полное снабжение промышленности сырьем, оборудованием и др. производственно-технических организаций Урала окончательно разрешить после обследования комиссии НК РКИ.

4) Правлению Уралторга прекратить самоснабжение и кредитование сотрудников, а также в 3-месячный срок взыскать задолженность с частных лиц.

5) Предложить торгово-кооперативной группе в 3-месячный срок совместно с Уралобльторгом установить нормальный уровень наценок на товары, твердый штат аппарата, а также уточнить методы исчисления административно-управленческих расходов.

6) Обкому союза совторгслужащих подготовить не менее 15 выдвиженцев в аппарат Уралторга; правлению, месткому и ячейке Уралторга обеспечить руководство выдвиженцами, организовав для них краткосрочные курсы.

7) Поручить бюро ячейки и партчасти правления Уралторга, совместно с правлением разработать практические мероприятия по усилению роли ячейки в руководстве работой Уралторга, создав необходимые условия (развитие самокритики и проч) для изживания отмеченных недочетов в практической работе Уралторга.

8) Отмечая, что состояние трудовой дисциплины в аппарате Уралторга неудовлетворительно—предложить партчасти правления Уралторга, совместно с партийной ячейкой и МК союза принять решительные меры к установлению твердой трудодисциплины, определив полную ответственность каждого работника за порученную ему работу, четкое выполнение директив и организовать технику контроля работы в аппарате.

9) Поручить месткому Уралторга проследить за выполнением настоящего постановления.

10) За заготовки товаров у частного сектора по повышенным ценам против госкооперативных организаций, за перегистрацию сделок на бирже и за кредитование частника—**зав. торговым отделом Тайц—об'явить строгий выговор и снять с занимаемой должности.** В отношении бывш. члена правления **тов. Лукина** ограничиться вынесенным решением суда рабочих заседателей.

11) За кредитование частника и неоднократную пролонгацию им векселей, за непринятие решительных мер к взысканию задолженности с частников и за непроверку взаиморасчетов с клиентурой—**главному бухгалтеру Поталицину—об'явить строгий выговор.** В отношении бывш. члена правления **Крысова** ограничиться вынесенным решением суда рабочих заседателей.

12) За недостаточное руководство постановкой учета по снабжению промышленности и отсутствие наблюдения за своевременным исполнением ее заказов—**члену правления тов. Кухареву и зав. металл. техн. конторы Вергилесову поставить на вид.**

13) За недостаточное наблюдение за работой аппарата Уралторга, в результате чего в его работе имели место ненормальные явления и отдельные искривления классовой линии—**председателю правления тов. Антонову поставить на вид** и предложить ему в дальнейшем усилить непосредственное руководство работой аппарата, в частности, обеспечив четкое проведение классовой линии в работе аппарата

СОБРАНИЕ ПО ИТОГАМ „НАЛЕТА“ НА МУЗЕИ

Сегодня, в 7 час. вечера, в старом здании Уралмузея (ул. Ленина, 28 вход со стороны Монетки) созывается об'единенное собрание работников Уралмузея, членов УОЛЕ и всех участников «налета» на музей во вопросу об итогах работы «легкой кавалерии» «по налету» на Уральский областной музей. Приглашаются все желающие.

ИЗВЕЩЕНИЯ

— 18 ноября, в 6 час. вечера, в помещении Кабинета Партработы, (Набережная Рабочей Молодежи, 2 во дворе) состоится консультация на тему **«Десятилетие КИМ».** Приглашаются ячейковые и районные комиссии по проведению 10-летнего юбилея КИМ и все интересующиеся.

Обком ВЛКСМ.
Кабинет Партработы.

— Сегодня, в 6 час. вечера, в помещении пионерского клуба состоится очередное занятие семичарня вожатых 1-го района. Явка обязательна.

1 райком.

19-го ноября по 1-му району созываются кустовые собрания комсомольцев с вопросом:

О 10-ЛЕТИИ КИМ'а.

Куст № 1, клуб Ленина, ВИЗ, в 6 час. веч.: 1) ВИЗ, 2) Райсовет, 3) горбольница, 4) ст. Рыкова, 5) семилетка № 6, 6) исправдом, 7) утильфабрика, 8) торфяники.

Куст № 2, клуб печатников, в 6 ч. вечера: 1) Монетка, 2) «Гранит», 3) литография, 4) тип. Облсоюза, 5) СПШ, 6) гранфабрика, 7) Аффинажный завод, 8) ф-ка «Одежда», 9) промкредсоюз, 10) механическая мастерск., 11) швейники, 12) саперная рота, 13) конв. рота, 14) юный рабочий, 15) адмотдел.

Куст № 3, в 6 час. веч.: 1) УПТ, 2) Горьк. школа, 3) Тург. школа, 4) школа Некрасова.

Куст № 4, стройфак УПИ: 1) УПИ, 2) автодвижение, 3) Ленинск. школа, 4) ф-ка обуви, 5) пивзавод, 6) горбойня, 7) «Прогресс», 8) школа милиции, 9) ГПУ дивизион, 10) рота связи.

Куст № 5, совпартшкола, 7 ч. веч.: 1) ОкрЗУ, 2) КУЛ, 3) «Ур. Раб.», 4) УОСНХ, 5) Облторг, 6) Госбанк, 7) ОблФО, 8) Комхоз, 9) Госторг, 10) ЦРК, 11) ШПГПУ, 12) Кожсиндикат, 13) Облсоюз, 14) Уралторг, 15) Гипромез, 16) Северохим, 17) Союз Союзов, 18) ОкрФО, 19) Союзхлеб, 20) Нарпит, 21) Уралмет, 22) Обком ВЛКСМ, 23) Животноводсоюз.

Ответственный редактор
В. БУБЕКИН.

Издание газетного издательства Уралоблисполкома. Свердловск. типография «Гранит». ул. Вайнера. 11. Заказ № 1768. Уралобблит № 4653.