ежедневная газета рабоче-крестьянской молодежи. Цена № 4 коп. Пролетарии всех стран, соединяйтесь!

ОРГАН УРАЛЬСКОГО ОБЛАСТНОГО И СВЕРДЛОВСКОГО ОКРУЖНОГО КОМИТЕТОВ ВЛКСМ

На смену!

АДРЕС РЕДАКЦИИ: гор. Свердловск ул. Вайнера № 12 Телефон № 13-23.

ПОДПИСНАЯ ПЛАТА: 1 мес. 60 к., 3 мес. 1 р. 80 к., 6 мес. 3 р. 60 к., 1 год 7 р. 20 к.

Год изд. IV. Суббота 1 июня 1929 г. № 122 (877)

ОБЛАСТНОЙ КОНФЕРЕНЦИИ КОМСОМОЛА—ПЛАМЕННЫЙ ПРИВЕТ!

В НЕПРИМИРИМОЙ БОРЬБЕ ЗА ЛЕНИНИЗМ, ПОД РУКОВОДСТВОМ КОММУНИСТИЧЕСКОЙ ПАРТИИ ОСЛИ И ЗАКАЛЯЛИСЬ СЛАВНЫЕ ОТРЯДЫ УРАЛЬСКОГО КОМСОМОЛА. ЕЩЕ РАЗ ДАДИМ РЕШИТЕЛЬНЫЙ ОТПОР ВСЯКИМ ШАТАНИЯМ И КОЛЕБАНИЯМ ОТ ПРАВИЛЬНОЙ ЛЕНИНСКОЙ ЛИНИИ! УКРЕПИМ КЛАССОВУЮ БОЕСПОСОБНОСТЬ КОМСОМОЛЬСКИХ РЯДОВ!

ВЫШЕ ЗНАМЯ ЛЕНИНА, ЗНАМЯ КОММУНИЗМА!

К НОВЫМ ПОБЕДАМ!

годня открывается очередная об- ак конференция комсомола. Основ- адача конференции заключается в тобы подвести итоги годичной ра- обобщить опыт и наметить даль- ие перспективы, на основе послед- решений, принятых на областной и льной партийных конференциях.

ластная конференция должна под- ити борьбы со всевозможными зми от генеральной линии партии сти индустриализации и коллек- ции сельского хозяйства.

листы пытались и расчитывали поддержку в комсомоле, но ли разоблачены и встретили едино- шный отпор со стороны всех комсо- льских организаций Урала.

Благодаря правильному и твердому рсу партии, социалистический сектор страны с каждым днем крепнет и реши- льно наступает на капиталистические элементы страны, но на пути соцстрои- льства встают неизбежные трудности, которые вызывают усиление сопротивле- ия классового врага. В партии и комсо- находятся люди, которые сомнева- ются, колеблются, дрейфят перед труд- ми и пытаются пересмотреть гене- ю линию партии. Эта правая ть, которая сейчас главнейшей в нашей партии и комсомо- ки проникновения правых ть и в комсомола.

ветке, не формально, а по резвний 15 партсъезда, плену- ЦК(б) и последних партконфе- в итоге получился один ответ комсомольцев — линия партии а. Правому уклону и прими- ому отношению к нему был дан льный отпор.

нференция пойдет под лозунгом ве- ной борьбы с главной — правой ностью еще более и еще сильнее свои ряды под лозунгами пар- йдет по пути преодоления труд- тящих на пути социалистичес- ительства. Комсомол не из а на деле вместе с партией и со чим классом преодолеет тру- год чрезв- успехам

конференция наметит дальнейшие пути своего участия в социалистическом строительстве.

Пятилетним планом предусмотрена потребность в квалифицированной силе в 50 тыс. человек. Конференция должна обсудить вопрос о подготовке новых кадров для промышленности. Наша задача заключается в том, чтобы помочь нашей промышленности подготовить эти кадры. Основным поставщиком должна явиться оправдавшая себя форма подготовки рабочей силы—школа ФЗУ. Мы должны потребовать от хозорганов большего внимания к школе ФЗУ. Мы должны поставить задачу решительного расширения школ ФЗУ и лучшего их оборудования, особенно при вновь строящихся заводах, с таким расчетом, чтобы в ближайшее пятилетие охватить всех подростков, занятых на производстве школами ФЗУ. Вместе с тем, надо расширить и качественно улучшить другие формы подготовки и переподготовки квалифицированной силы из взрослого юношества (курсы, школы и т. п.).

Конференция должна обсудить вопросы и наметить практические мероприятия по дальнейшему участию комсомола в работе в деревне. Мы и здесь имеем достижения, кроющие свое отражение в походе за урожай, посылке в деревню бригад, организации коммун, колхозов и т. п. Но здесь стоят поистине огромные задачи — мы должны помочь перестроить деревню на основе последних решений партии. Конференция должна разработать мероприятия по улучшению работы среди бедноты, еще большему укреплению союза бедноты с середняком, продвижению и организации совхозного и колхозного строительства в деревню, определить практические мероприятия комсомола во всей этой огромной работе.

Несомненно, за этот год у комсомола Урала есть и ряд других достижений, в частности проведен культ- ый дел до 200.000 школы, силам

СЕГОДНЯ ОТКРЫТИЕ

★ КОНФЕРЕНЦИЯ ОТКРЫВАЕТСЯ сегодня, в 5 час. веч. в театре им. Луначарского.

★ С ДОКЛАДОМ КИМ'а на конференции выступит работник исполкома КИМ'а тов. Вартанян.

★ ДОКЛАД ЦК ВЛКСМ на облконференции сделает член бюро ЦК— тов. Салтанов.

★ ОТЧЕТ ОБКОМА ВЛКСМ сделает секретарь обкома тов. Павлов.

★ О СОЦИАЛИСТИЧЕСКОМ СТРОИТЕЛЬСТВЕ доклад сделает тов. Самохвалов.

★ ОТКРЫТИЕ ОБЛКОНФЕРЕНЦИИ ВЛКСМ транслируется через широковещательную радиостанцию с 17 час. до 22 час. 30 мин. Затем будет транслироваться концерт, посвященный открытию конференции, из радиостудии.

★ ПОСЛЕ ЗАСЕДАНИЯ 1 ИЮНЯ театр МГСПС ставит пьесу конференции «Шторм».

★ ВЧЕРА ПРИБЫЛИ делегации Челябинска, Кунгура, Тюмени, Златоуста, Шадринска, Тагила и других округов.

★ ОКОЛО 250 ДЕЛЕГАТОВ с'ехалось на конференцию 31 мая.

★ ВЫСТАВКА «НА СМЕНУ» открывается 2 июня в Доме клубе. Выставка будет открыта в продолжение всей конференции.

★ ПАРАД ФИЗКУЛЬТУРНИКОВ состоится 2 июня в 11 час. дня у Дома клуба. Парад принимает областная конференция комсомола.

★ ПРАЗДНИК ФИЗКУЛЬТУРЫ состоится в 2 час. дня стадионе совторгслуж- гатов конференции ния по футбол

ДЕЛЕГАТЫ ПРИБЫВАЮТ...

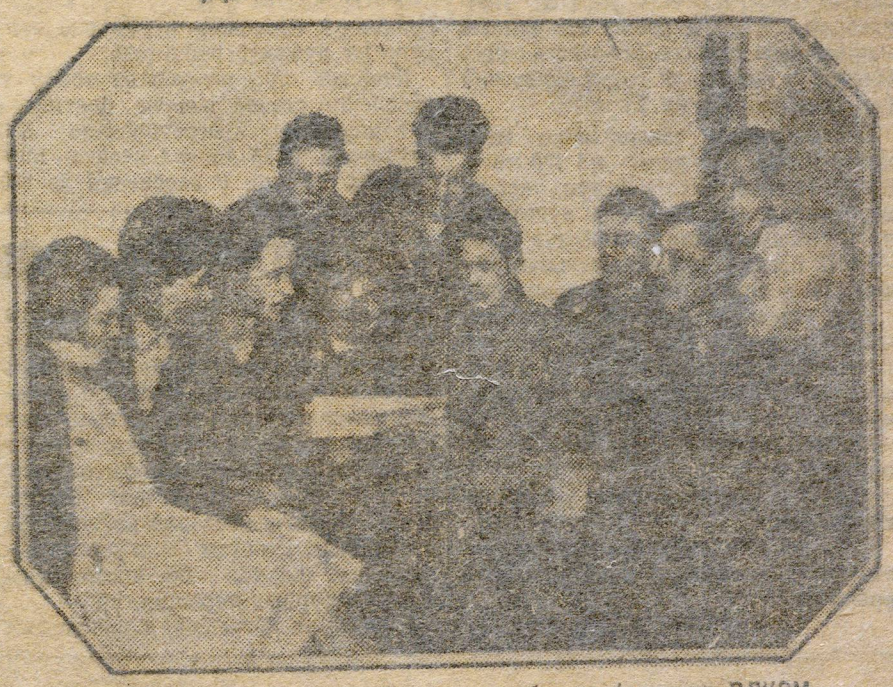

Группа делегатов, прибывших на обл. конференцию ВЛКСМ.

В ПУТИ...

— Вчера в полдень прибыли с уральским поездом делегации округов: Пермская—67 чел. и Коми-Пермяцкая—8 чел.

— Шумовой оркестр, организованный в пути, во всем поезде пользовался большой популярностью. Он выполнял самые простые пес- лная с маршей и кончая увертюрой из оперы «Ш- прибыли \ ни- ... и — Т- ...

— Пермская ... В чи- Пе- ...

В ПОХОД ЗА УРОЖАЙ!

ПЕРЕКЛИЧКА КОММУН

РАЗДУЕМ ОГОНЬ СОРЕВНОВАНИЯ

КОММУНА „КИМ“ БРОСАЕТ ВЫЗОВ

ПРИНИМАЙТЕ!

Сельхозкоммуна «КИМ» (Еланского района, Ирбитского округа), организованная комсомолом путем слияния 7 смежных с.-хоз. коммун, охватывает 3316 чел. Коммуна имеет 1748 гек. пашни, посевная площадь—1361 гект. Выступая на всесоюзное соревнование по поднятию урожайности, коммуна ставит своей задачей расширить посевную площадь на 22 проц., засеять сортовыми семенами пшеницы 200 гект., овса 170 гект., ячменя 75 гект. и озимой ржи 60 гект., т. е. 45 проц. всех зерновых культур.

Семена отсортированы и протравлены на 100 проц., все с.-х. машины и орудия отремонтированы. Зерновые культуры будут посеяны рядовой сеялкой на 100 проц. Ранняя подборонка паров производится на 100 проц.

Применяем минеральные удобрения: суперфосфата 265 п и калийной соли 50 пуд. Закладываем у себя опытно-показательный участок. Произведем раннюю вспашку под озимые с внесением полного навозного удобрения, а остальной будет июньский пар, удобренный на 25 проц.

Своевременное обкашивание межников и полевых дорог—на 100 проц. полка технических культур, корнеклубнеплодов и зерновых культур—на 100 проц., ранняя обработка жнив—на 40 проц., с предварительным лущением, в случае наличия сорняков.

Для всего скота будут устроены новые скотские дворы или отремонтированы старые на 100 проц. Откроется ремонтная мастерская по обслуживанию окружающих колхозов и неорганизованного крестьянского населения.

Урожай предполагается увеличить на 19 проц.

Наш лозунг: «Даешь крупное колхозное производство! Даешь двойной урожай!».

КОММУНА «КИМ».

„СКНЕМВАР“ В ПОХОДЕ

Немало проведено работы комсомольской ячейкой коммуны «Скнемвар» (Мехонского р-на, Шадринского округа).

В прошлом году посевной площади было 664 гектара, а в нынешнем году площадь расширена на 2660 гек., т.-е. в четыре раза. Коллективизировано населения по сравнению с 1928 годом на 600 чел. больше. В настоящее время в коммуне 1000 едоков.

В деле расширения площади и в расширении коллектива комсомол является действительно помощником партии. На 10 мая в ячейке насчитывается 125 комсомольцев и все члены загружены рационально. На ответственных постах 55 чел., остальные работают в хозяйстве. Трудовая дисциплина комсомольцев поставлена на 100 проц.

Ячейка вступает в социалистическое соревнование по вопросам сельского хозяйства с коммунами «Муравейник» и «Полевой» и об'явила конкурс на лучшего работника.

Ячейкой просортировано семян у населения свыше тысячи центнеров и в коммуне просортировано 500 центнеров. С 15 апреля ячейка протравила семян у населения до 330 центнеров и своих семян в коммуне до 160 центнеров.

Ячейка добилась выдела для комсомола полосы в размере 6 гект. Составлен план посева этой культурной полоски. Также выделена МОПР'овская полоска в 1,5 и выделен пионер-огород в 0,5 гектара.

Ячейка оказала трудовую помощь населению—проведено 3 субботника по ремонту с.-х. инвентаря, отремонтировано 20 плугов и 8 борон. Одной беднячке вспахан 1 гектар земли.

Проведено 5 собраний беспартийной молодежи в деревне с вопросами о весенней посевной кампании, коллективизации и социалистическом соревновании.

Поход за урожай отражен и в культурно-массовой работе: поставлено 4 спектакля за урожай, выпущено 4 живгазеты и 4 номера стенгазеты. Силами комсомола проведено 6 субботников, два субботника по задержке снега, субботник по ремонту с.-х. инвентаря, субботник для подборонки полей и вспашки, субботник по посадке деревьев и субботник по сбору золы и костей.

Таковы первые итоги похода за урожай в ячейке коммуны

КОММУНА „РОНДО“ ПОМОГАЕТ

Комсомольская ячейка коммуны «Рондо» (Далматовского р-на, Шадринского окр.) хорошо подготовилась к посевной кампании. Вопрос о посевной кампании два раза проработали на комсомольском собрании, провели два собрания внесоюзной молодежи, на которых присутствовало 100 человек, провели собрание школьников и пионеров. Ребятам были даны специальные задания по применению агрикультурных мероприятий.

В коммуне проведено с молодежью 3 производственных совещания, отсортирован семенной материал и подготовлен весь сельско-хозяйственный инвентарь.

Кроме того, ячейка помогает сельсовету, который находится недалеко от коммуны. Деревня была разбита на 4 участка, к каждому участку прикреплено по 5 комсомольцев, которым было поручено следить за сортированием и протравливанием семян.

Тонких И. П.

В РАЗГАРЕ СЕВА

Трактор в Макушинском совхозе
[illegible]ганский округ)

„БОЖЬИ“ ЛЮДИ И ИХ ДЕЛА

ИСПОРЧЕННЫЙ БАРОМЕТР.

По селу тянулись слухи липкие, черные, угрожающие:

— Смерть в эту ночь...

Это предсказывали сектанты Кочневского сельсовета дер. Черноголяхино, Кожевенной, Кузино—«божьи» люди. И тянулись перепуганные селяне, кто потемней, вместе со своим скарбом из домов в лес—спастись от беды.

Но барометр «божьих» людей оказался испорченным. Никаких несчастий в деревне не случалось. Ночь также сменялась днем и попрежнему светило солнце. Авторитет «божьих» людей падал...

НЕ СЕЮТ, НЕ ЖНУТ... А В АМБАРАХ ПОЛНО.

Кто они? Двадцать три двора из 498—Кочневского сельсовета Баженовского района.

Один из сектантов, Беденин Николай, подал в сельсовет такое заявление:

«На основе 8 с'езда советов и учения Христа насилия быть не должно, а потому мы хотим свободы. Не признаю никакие общественные организации, не хочу быть членом сельККОВ, землю сдаю, исключая под постройкой».

15 дворов сектантов сдали, по примеру своих вождей, землю обществу. Имущество распродали и роздали, живут некоторые в банях, а некоторые ушли в лес:

— Господь дал, господь взял...

Сектанты, несмотря на это, живут безбедно. При описи имущества нескольких сектантов за неплатеж налогов было найдено много продуктов, сахара и т. д. У главаря «божьих» людей было обнаружено 300 пудов пшеничной муки...

Когда в феврале Баженовский РИК приступил за невыплату налогов к принудительному отчуждению части имущества сектантов, члену РИК'а и милиционеру было оказано сопротивление, при чем братья Беденины кричали:

— Советская власть от дьявола...

Учителю Мамонтову была подброшена записка:

«Если будешь еще говорить о сектантах, оторвем голову...».

Так «божьи» люди готовились к «божьим» делам. Сектанты прикрываясь религиозными убеждениями не подчинялись советской власти, старались подорвать ее авторитет в глазах трудового крестьянства.

ЛИШЕНЦЫ, БЕЛОБАНДИТЫ, КУЛАКИ...

Истинное лицо «божьих» людей видно не только в их поступках, но и в составе секты.

Сектанты ведут агитацию против советской власти, срывают собрания. Вся секта состоит из «бывших»—лишенцев, бандитов, белогвардейцев и кулаков. У единственного «божьего» человека, который числится бедняком—отец белый офицер за границей.

Посмотрим поподробней социальный состав сектантов.

Жидких Иван—зажиточный, бывший торговец, лишенный права голоса. Живет сейчас в лесу. Главарь секты.

Михеев Филипп—служил в белой армии.

Михеев Иван Маркович—зажиточ[illegible] был членом следственной ко[illegible] Колчаке, избивал совет[illegible]ел в исправдоме. [illegible] в 1918 г. говор коммунистке Кононовой А.

Михеев Алексей—бывший тор[illegible]вец.

Колмогоров Дмитрий—кулак, ра[illegible]тал в следственной комиссии [illegible] Колчаке.

Колмогоров Иван—кулак, ра[illegible] в следственной комиссии при Ко[illegible]ке. Все трое братьев Колмогоро[illegible] при белых состояли активными д[illegible]жинниками.

Беденин Дмитрий—сын кулак[illegible] 1918 г. по поручению отца сле[illegible] коммунистами.

Пожалуй достаточно. Нет [illegible]сти продолжать этот махров[illegible]сок. С его страниц глядит л[illegible]сового врага.

КРЕСТЬЯНЕ ТРЕБУЮТ ВЫСЕЛЕНИЯ СЕКТАН

Сущность «божьих» людей су[illegible] раскусить крестьяне Кочневс[illegible] сельсовета. 6 марта общее собр[illegible] актива деревни Кузино Кочневс[illegible] сельсовета обсуждало вопрос о [illegible]тантах. Вот что говорили кресть[illegible]

— Надо привлечь сектантов к [illegible]ветственности за нарушение со[illegible]ских законов, срыв собраний.

— Сектанты все белобандиты. [illegible] сожгли в амбаре в 1918 г. сочувств[illegible]ющих советской власти.

— Колхоз, организовавшийся в де[illegible] Кузино, распался из-за работы се[illegible]тантов.

И наконец один из выступавш[illegible] заявил, что сектанты угрожают к[illegible]стьянам:

— Если вы пас будете трога[illegible] нас оружия больше вашего.

Крестьянский актив дер. К[illegible] постановил повести с сектантам[illegible]шительную борьбу и поставить [illegible] этом вопрос на общем собрании гр[illegible]дан.

Общее собрание граждан дер. [illegible]зино и Советской слободки 8 м[illegible] постановило о выселении сект[illegible] из сельсовета вместе с их семья[illegible]

— Мы строим социализм и [illegible] изолировать от нас сектантов. [illegible]ние также просить улучшить [illegible]новку культурной работы и ор[illegible]зовать в дер. Кузино избу-читальн[illegible]

НА АНТИРЕЛИГИОЗНОМ ФРОНТЕ—СПОКОЙН[illegible]

Постановление крестьян о высе[illegible]нии сектантов—это требование адм[illegible]нистративных мер борьбы с ни[illegible] Сейчас главари секты, по настоящ[illegible] населения, уже привлечены к отв[illegible]ственности. А что было сделано д[illegible] того, чтобы противопоставить раб[illegible] «божьих» людей влияние комсо[illegible] антирелигиозную работу? Оче[illegible]ло.

По Кочневскому сельсовету [illegible]ся кружок безбожников, насч[illegible]ющий 16 членов, которым [illegible] зав. школой. Но посещаем[illegible]ка лишь 50 проц.

Кружок занимается [illegible]скому антирелигиозному [illegible] За два месяца проведено [illegible] сед. Антирелигиозной литер[illegible] деревнях совсем не имеется.

Комсомольская ячейка с[illegible] фактически на бумаге—все [illegible]мольцы, начиная с секретаря [illegible] находятся на заработках вне д[illegible]вень.

И о какой антирелигиозной ли[illegible]туре можно говорить, когда на [illegible] большой район, как Бажен[illegible] РИК отпускает в год на [illegible] книг для районной библиоте[illegible]

Антирелигиозный фронт тре[illegible] себе большего внимания. Пр[illegible]ясь маской «божьего» челове[illegible] работу враг революц[illegible]шенец, кулак...

Слово имеет юнкор!

К VI ОБЛКОНФЕРЕНЦИИ ВЛКСМ

МЫ ПРЕДЛАГАЕМ

Сегодня мы печатаем практические предложения, внесенные юнкорами и читателями газеты «На Смену» к VI областной конференции ВЛКСМ в процессе обсуждения поставленных редакцией вопросов.

Особенное внимание уделено вопросам комсомольского актива, руководства, самокритики, вопросам работы союза в массах рабочей молодежи и политобразования. И это не случайно, ибо они имеют первостепенное политическое и практическое значение для союза.

Редакция предлагает конференции все эти вопросы детально обсудить и все ценные предложения использовать в дальнейшей работе уральской организации ВЛКСМ.

АКТИВ, РУКОВОДСТВО И САМОКРИТИКА

— Летом в каждом районе создать специальные курсы или созывать длительные совещания и т. п. по подготовке комсомольского актива, где обобщить опыт работы районной организации.

— Смелее выдвигать новый рабочий актив, особенно девушек.

— В виде опыта в каждом округе создать один—два бесплатных райкома из ребят, работающих на производстве. Техническую работу можно возложить на отдельных комсомольцев в порядке добровольчества. Сколотить при райкоме инструкторский аппарат для обследования ячеек, собирания опыта, его распространения и т. д.

— Вместо комиссий при райкомах создать добровольные группы из низового актива.

— Руководство окружкомов и райкомов приспособлять к специфическим условиям ячеек различного типа (совхозов, колхозов, деревня, шахты, завод, жел. дорога, постройка и т. п.).

— Областному комитету регулярно выпускать политические письма, где освещать очередные задачи комсомольской организации, опыт и т. п.

— Собирать опыт работы, обобщать его, выпускать специальные брошюры, освещающие опыт работы низовых организаций.

— Создать в ячейках группы «опытников», которые следили бы за газетами, вырезали сообщения о ценном опыте работы в других организациях и помогали бюро ячейки этот опыт применять у себя.

— Практиковать на комсомольских собраниях постановку сообщений о том как выполнены решения предыдущих собраний и бюро. Это будет способствовать контролю масс над выполнением резолюций и т. п.

— Добиться полного учета каждого делового предложения выдвинутого тем или иным комсомольцем.

— Окружкомам и райкомам изучить вопрос об использовании активом своего времени, с целью рационального его использования.

— Добиться того, чтобы ни один проступок комсомольца и особенно активиста не остался без внимания и безнаказанным: это будет содействовать развертыванию самокритики в организации.

О РАБОТЕ В МАССАХ МОЛОДЕЖИ

— Регулярно проводить собрания беспартийной молодежи в цеху, на предприятии с охватом всех смен, имеющихся на данном производстве. Желательно проведение собраний отдельных групп молодежи (квалифицированной, чернорабочей, сезонной и т. п.).

—Среди молодежи проводить беседы на интересующие ее темы, используя обеденные перерывы, перерывы между сменами, раскомандировки и т. п.

— В каждом цеху, отделе или отдельной разработке выделить специальных групповых организаторов, цехоргов и т. п. из активных и авторитетных комсомольцев, сделав эту работу основной комсомольской нагрузкой. Вменить в обязанность группоргам, цехоргам и т. п. проведение бесед среди рабочей молодежи, освещения о работе комсомольской и агитационную работу по очередным политическим кампаниям и т. д. Цехоргов выделять во всех местах, где имеется 4—5 человек молодежи, с учетом охвата всех смен. Для руководства группоргами и цехоргами данной смены выделять сменоргов. Бюро ячейки должно регулярно созывать всех этих товарищей для учета запросов рабочей молодежи, обмена опытом и руководства группоргами и т. д. На этих же совещаниях ставить инструктивные доклады по предстоящим кампаниям.

— Использовать опыт Надеждинского завода об организации сменных ячеек в цеху. Эта форма работы является наилучшей для усиления влияния комсомола и охвата им рабочей молодежи на крупных предприятиях.

— Там, где на производстве работает значительное количество девушек, в качестве группоргов, цехоргов и т. п. желательно выделение девушек.

—В казармах и общежитиях выделять специальных казарменных организаторов из комсомольцев, живущих в казармах, общежитиях и т. п. или казарменных прикрепленных там где таковых не окажется. Их работу направить, главным образом, на работу в области улучшения быта живущей в казарме молодежи, (установление внутреннего распорядка, борьба за чистоту, за организацию коллективного питания, культурной работы и т. п.).

— Наладить регулярное обслуживание казарм и общежитий рабочей молодежи работой юнсекций (выезды юнсекций в казармы, проведение вечеров, организация работы красного уголка и т. п.).

— Все вышеуказанные формы должны быть особенно применены там, где есть строительная молодежь, молодежь кустарных концессионных и частных предприятий.

— Развернуть работу в тех местах, где собирается молодежь для вечерних гуляний летом (окраина поселка, опушка леса, жел.-дор. линия и т. п.), выделив туда специальных затейников, гармонистов, запевал и т. п., организуя песни и массовые игры.

— В деревнях, на отдельных улицах, участках и т. п. выделить специальных участковых организаторов для ведения массовой работы среди беспартийной, особенно батрацкой и бедняцкой молодежи. В их задачу входит выявление и учет батраков, проведение бесед с ними, вовлечение их в работу народных домов, изб-читален, организация читок газет и т. п.

— Регулярно проводить конференции беспартийной молодежи на производстве и в деревне.

НА КОНФЕРЕНЦИЮ ЕДУТ

К областной конференции по различным вопросам союзной работы поступило 80 заметок.

Из них помещено в газете 52 и не помещено 28.

За лучшее участие в обсуждении вопросов к облконференции редакция предоставляет совещательные мандаты следующим т. т.: АСТАПОВУ — Мишкино, Челябинского окр., БОБРОВНИКОВУ—Асбест, Свердловского окр. КОРОВИНОЙ—Алапаевск, Тагильского окр., ЛЕПКОВУ—коммуна «Скнемвар», Шадринского окр. и КОРОЛЕВУ—группа «легкой кавалерии» при газ «На Смену», рабочий ВИЗ'а.

В ОБЛАСТИ ПЕРЕСТРОЙКИ СОЮЗНОЙ РАБОТЫ

— Изучить опыт работы различных инициативных групп с целью распространения наиболее жизненных форм самодеятельности масс комсомольцев.

— Не допускать искажений в области перестройки союзной работы, бороться против надуманных форм, являющихся лишь изменением формы и названия работы, с оставлением прежнего содержания. Изучить опыт работы различных секций и применение конкретных заданий.

— Разгрузить «незаменимых» в ячейках и добиться такого положения, чтобы каждый комсомолец был втянут в работу ячейки, на основе добровольчества и инициативы.

— Каждому райкому необходимо взять ближайшую ячейку и на деле показать как нужно перестраиваться, помочь этой ячейке перестроить свою работу на основе самодеятельности комсомольцев.

— Каждая ячейка должна интересоваться тем как живет любой комсомолец «во внеслужебное время», в быту.

— Летом проводить выезды ячеек в лес, на коллективные купанья, выступления живых газет, экскурсий и т. д.

— Создать в ячейках интернациональные группы «полпредов», которые бы изучали положение заграничного комсомола, вели бы переписку с подшефными организациями, подбирали и распространяли соответствующую литературу и т. д. Создать в ячейках группы по изучению иностранных языков.

ПОЛИТВОСПИТАНИЕ

— Подготовку к будущему учебному году начать со второй половины лета, широко раз'яснив комсомольцам задачи политобразовательной работы, работу различных форм политучебы и т. д., добиться того, чтобы ни один комсомолец не остался без политвоспитательной работы.

— В школы политграмоты, кружки и т. п. подбирать однородный состав слушателей по уровню грамотности.

— Разгрузить пропагандистов от всякой посторонней работы.

— Закрепить пропагандистов, сведя до минимума текучесть их состава.

— Вовлекать пропагандистов на различные совещания, где обсуждаются местные политические вопросы, что необходимо им для большей увязки теории с практикой.

— Для пропагандистов создать специальные методические семинары, для обмена опытом работы школ и методического руководства.

— В программу школ политграмоты включить боевые вопросы современности, классовой борьбы и т. п.

— В работе школ политграмоты использовать различные наглядные пособия, газеты и журналы.

— В программу школ ввести общеобразовательные предметы.

— Улучшить качество и своевременную доставку учебников.

— Регулярно, не менее двух раз в учебный год проводить конференции слушателей школ политграмоты.

— Работу школ политграмоты подкрепить такими формами, как политбои между отдельными ячейками, школами и т. д.

— Организовать самообразовательную работу, обратив особенное внимание на учебу актива. Установить проверку самообразования через партийные органы.

— Ячейкам не реже одного раза в месяц заслушивать сообщения о ходе работы школ политграмоты.

ВОПРОСЫ ДЕРЕВЕНСКОЙ РАБОТЫ

— Каждая ячейка должна выявить и учесть всех батраков своей деревни.

—Обязать каждую ячейку ликвидировать неграмотность молодых батраков своей деревни.

— Создать ударные бригады в совхозах и колхозах (трактористов, пахарей и т. п.).

— Проводить в колхозах и совхозах производственные конкурсы.

— При крупных совхозах создать школы сельхозуча.

— Распространить опыт работы «красных рубах» в деревне.

— Каждая деревенская ячейка должна стать инициатором по созыву производственных совещаний крестьян.

— Проводить субботники в помощь бедноте (борьба с вредителями, уборка урожая и т. п.)

— В ближайшее время каждая деревенская ячейка должна организовать не менее одного колхоза.

РАЗНЫЕ

— Организовать проверку того, как используются ученики ФЗУ и особенно отпускники на производстве.

— Организовать профобразование взрослого юношества, создавая специальные учебные бригады и т. п.

— Конфликтные комиссии сделать выборными, разгрузить членов конфликтных комиссий от другой работы, развернуть массовую работу (главный разбор дел, выезды в ячейки, доклады и т. п.).

— Проверить результаты работы различных форм, созданных во время культпохода.

ШИРЕ ФРОНТ СОРЕВНОВАНИЯ

от факт, что соревнование захватило ые отрасли промышленности, рай , тот факт, что в соревнование уже ты тысячи рабочих,—неопровержи- азательство положения Ленина «социализм не только не уга- вание, а напротив—впер- зможность применить его ироко, действительно в втянуть действитель- удящихся на арену ни могут проявить способности, об- орых в народе капитализм и миллио-

проявле- трудо воль- пла- чи- ые

соревнование узнают только из газет. В ряде заводов соревнование не начато.

Это позволяет сделать вывод о том, что опасность «превращения соревнования в парадную перекличку организаций, без действительного участия масс», с порядка дня не снята.

ПРОФСОЮЗЫ ОТСТАЮТ.

Центральный Комитет партии руководство делом соревнования возложил на профсоюзные организации, от них поэтому требуется максимально напряженная работа, исключительная подвижность, поворотливость, чуткое отношение к процессам, вызванным социалистическим соревнованием.

Все ли звенья профсоюзных организаций готовы и взялись за выполнение этой ответственнейшей задачи?

Далеко не все.

И не напрасно газета **«Труд»** пишет:

«Профессиональные организации кое-где еще до сих пор недооценивают значения соревнования».

Часто профсоюзный аппарат опаздывает, плетется в хвосте, тормозит инициативу рабочих.

«Равнодушное или формальное отношение некоторых профработников к социалистическому соревнованию имеет корни в узко-цеховой замкнутости, в пред'юнионистских настроениях, в неумении шагать в ногу с новыми заданиями, встающими перед профсоюзами в период социалистической реконструк- ».

ходимо своевременно забить тре- ийные, комсомольские организа- жны немедленно обратить на бое внимание, оказать помощь низациям дать сильный толчек , направить со всей беспо- острие самокритики на ра- прохладцей.

выдвижение подготовлен- цев на низовую проф. работу должно стать боевой и неотложной задачей комсомольской организации.

В связи с перерастанием соревнования в общее, со стороны отдельных комсомольцев и даже активистов, раздались голоса: «Ну, теперь наше дело кончено, руководство передано профсоюзам, отдыхай ребята».

Такие демобилизационные, явно не комсомольские настроения, необходимо пресечь.

Роль комсомола и круг его работы не только не уменьшается, а наоборот должен быть еще более расширен.

ЗА МАССОВОСТЬ!

Соревнование при том условии, будет являться огромным рычагом социалистического строительства, когда оно будет проходить каждый день и в нем будет участвовать каждый рабочий.

Надо чтоб развертывание его шло по линии соревнования заводов, цехов, шахт, единой отрасли промышленности, а также между родственными цехами, сменами, отделениями, бригадами, станками.

Это тогда создаст возможность соревнующимся лучше видеть и сравнивать результаты.

Надо также, чтоб были выработаны показатели и премии. Этого еще в большинстве заводов не имеется.

Заслуживает внимание опыт златоустовских заводов.

Работа укупорочного цеха механического завода, зависит от оружейной фабрики кузнечного и центрально-инструментального цехов.

Из-за несвоевременной подачи готовых изделий со стороны этих цехов часть рабочих укупорки в начале месяца почти не работала к концу в силу большого наплыва изделий, администрация вынуждена вводить сверхурочные часы. Временами они доходят до 2.000.

По инициативе комсомольцев укупорки было созвано совещание представителей партийных, комсомольских, хозяйственных, профсоюзных организаций этих цехов. Созванное совещание выработало меры по устранению вскрытых недостатков.

Большое значение имеет организация коллективов по совместной работе, практиковавшаяся на механическом заводе.

РАЗВИТЬ РАЦИОНАЛИЗАТОРСКОЕ ДВИЖЕНИЕ.

Вся работа, по соревнованию должна сопровождаться рационализаторскими мероприятиями. Между тем, на наших заводах, рационализаторское движение развито крайне слабо.

Большую в этом роль могут сыграть ударные бригады, к которым внимание за последнее время ослабло. **Поднять теоретический уровень бригадников первейшая задача всех организаций.**

Необходимо создать целую сеть курсов, уголков, своевременно снабжать ударников технической литературой, привлечь на помощь инженерно-технический персонал.

Как правило, выработка ударных бригад растет. Но далеко не во всех, вместе с этим, уменьшается брак и снижается себестоимость. В ряде мест отмечается настроение работать только за премии.

Эту тенденцию надо путем глубокой воспитательной работы с бригадниками преодолеть. Задача общественных организаций заключается в том, чтобы бригадников, являющихся образцом на производстве, **сделать передовиками во всей общественно-политической жизни.**

Особенно пристальное внимание еще необходимо и потому, что отдельные бригады на грани распада.

Широкое распространение получили инициативные группы по борьбе с браком, простоями, прогулами и т. д. Но возрастая количественно, они в значительной части бездействуют.

Причин здесь несколько.

Во-первых, создаются они иногда не добровольно, а в полупринудительном порядке. Вместо того, чтобы провести глубокую раз'яснительную работу в массах молодежи, заострить внимание на недочетах завода, цеха словом вызвать к жизни инициативу молодежи, не редко на собраниях не успевших разобраться, комсомольцев зачисляют в группы.

Отсутствие активного возражения принимается за добровольность и самодеятельность. Во-вторых — инициативные группы иногда берутся враз за несколько работ, распыляют свое внимание, не справляются. В третьих —нет должной помощи от административно-технического персонала. В четвертых—слишком слабое, а порой и отсутствует какое-либо руководство и помощь со стороны бюро ячеек.

Все это должно быть учтено в будущей работе, с тем, чтобы помощь и руководство инициативным группам осуществлялись не резолюциями, а действительно поддержкой и живой помощью.

ВОЗЛОЖЕННЫЕ ЗАДАЧИ ВЫПОЛНИМ!

Социалистическое соревнование, получив определенный размах в промышленности, слабее развертывается на других участках хозяйственно-культурного фронта.

Поэтому развертывая и дальше соревнование за снижение себестоимости, за повышение производительности труда, необходимо поднять мощную волну соревнования и за поднятие урожайности, за вовлечение крестьянства в колхозы и кооперацию, за упрощение госаппарата и укрепление его связи с массами и т. д.

Образцом этого может являться вызов 7.100 крестьян рабочим «Уральского Пролетария».

Мы накануне четвертого квартала хозяйственного года

Итоги работы промышленности за первое полугодие весьма неудовлетворительны, себестоимость снижена вместо 7 на 2,3 проц.

Задача всех организаций в оставшийся срок, работать особенно усиленно, с тем, чтобы к 29-30-му хозяйственному году полностью выполнить задания партии и правительства.

П. ВЕРШКОВ

VI ЧЕЛЯБИНСКАЯ ОКРКОНФЕРЕНЦИЯ ВЛКСМ

РАБОТА ЧЕЛЯБИНСКОГО ОКРУЖКОМОЛА ОДОБРЕНА

(От нашего спец. корр.).

ЧЕЛЯБИНСК. 27 мая утром на окружной конференции с докладом о работе Челябинского окружкомсла ВЛКСМ выступил тов. **Шляхов.**

Челябинцы тщательно обсуждали деятельность окружного комитета. Были взяты под обстрел все недочеты в работе окр. организации. Каждый «выкладывал», что мог из своего опыта и вносил предложения.

— Нужно провести перед началом учебного года политпроверку комсомольцев (т. Рыков).

— Шефство над деревней не ведется, за два года наш шеф выезжал всего только один раз. Нужно в смешанных—полупромышленных районах прикрепить производственные ячейки комсомола к деревенским.

— Тов. Маркова указала на слабую работу с девушками и выдвинула целый ряд мероприятий для усиления этой работы; основное — связь с женотделом.

— Окружком комсомола в своем руководстве упустил профшколы. По окончании профшколы ученики зачастую идут в сторожа или остаются безработными — заметил тов. Суматохин.

— Тов. Голубчиков рассказал о том, как сектанты борются за молодежь: распространяют письма «от бога» и т. д., а наша антирелигиозная работа слаба.

— Т. Абрамов—делегат подшефного судна, остановился на недостатках шефской работы—«Мы получили от вас только 10 писем, вот и вся наша с вами связь»,—говорил он.

— Окружком не выполнил директиву 8-го с'езда комсомола о практической работе на местах. 50 проц. своего времени работники аппарата должны быть в низах,—предложил делегат Еткульского района.

— О недостатках руководства и необходимости перестройки работы говорили т. т. Тряскин, Свиридова и др.

— Подробно о правой опасности в комсомоле с многочисленными фактами выступил тов. Слюнков ,он же выдвинул и задачи: бороться с упадочничеством, болезненными явлениями в комсомоле—напомнил о том, что план хлебозаготовок еще не выполнен.

— Делегат Катайского района рассказывал, как в нацменовских деревнях муллы проводят целые массовые кампании, пользуясь некультурностью населения: муллы провели свои перевыборы; 80 проц. в школах учеников «держали уразу» (башкирский великий пост).

Политучеба сорвалась из-за отсутствия учебников и пропагандистов.

— Горячо встреченный делегатами, тов. Тиунов—секретарь окружкома партии — подробно осветил вопросы пятилетнего плана хозяйства округа и те трудности, которые нужно преодолеть партии и комсомолу.

Обсуждение доклада окружкомола продолжалось весь день.

На утреннем заседании 28 мая, после заключительного слова тов. Шляхова — конференция единогласно вынесла оценку работы окружкома.

«Политическую линию окружкома ВЛКСМ признать правильной и практическую работу удовлетворительной».

КОМСОМОЛ ДОЛЖЕН ОТВЕЧАТЬ ЗА ПОДГОТОВКУ СВОЕЙ СМЕНЫ.

В этот же день Челябинская окружная конференция заслушала доклад завед. ОкрОНО тов. Якобсона о работе среди детей.

В развернувшихся по докладу прениях, делегаты пред'явили «счет» ОкрОНО и Окружкомолу по вопросам пионерской работы.

— Работники для пионерских организаций не готовятся. Комсомольские организации не отвечают за работу среди пионеров. Учительство не помогает вожатым. Плохо с руководством окр. бюро ЮП. Недостаточно передавался опыт перехода отрядов на новую систему работы, — заявили они.

— Больше внимания работе в детдомах. Организовать ТЮЗ в Челябинске, ввести в систему пионерские слеты.

ПЕРЕД НОВЫМ НАТИСКОМ НА ХОЗЯЙСТВЕННОМ ФРОНТЕ.

28 мая на вечернем заседании Челябинская окружная конференция заслушала два доклада: о социалистическом соревновании и о походе за урожай.

Доклад о социалистическом соревновании сделал председатель окр. проф. бюро тов. **Халявин.**

— В настоящее время на челябинских предприятиях организовано 52 ударных бригады, в них 1117 человек, преимущественно комсомольцев, «штурмуют» старые привычки, в производстве ведут за собой всех рабочих за поднятие производительности труда — говорит тов. **Халявин.** Широко развернулись вызовы, перекличка между заводами.

Соревнование коснулось и деревни. 13 колхозов с 518 хозяйствами в них начали социалистическое соревнование. Рабочие и крестьяне нашего округа поняли задачи соревнования. Социалистическое соревнование превратилось в соревнование всех трудящихся.

Профсоюзы взялись за организацию этой работы, но увязка между партийными, хозяйственными, профсоюзными и комсомольскими организациями в социалистическом соревновании еще недостаточна.

Клубы и массовая работа еще не перестроились к задачам соревнования.

ПОХОД ЗА ХЛЕБ.

(Из доклада тов. Меньшенина).

По инициативе Челябинского комсомола в прошедшую весеннюю сельско-хозяйственную кампанию отсортировано 439 тысяч пудов семенного зерна. Собрано 2489 рублей на тракторную колонну. Законтрактовано посева около 28762 гектаров. Организовано 604 хозяйства комсомольцев и 244 хозяйства беспартийных молодых крестьян в колхозные об"единения. По инициативе комсомола создан 21 колхоз.

Охарактеризовав состояние и задачи сельского хозяйства в округе, тов. Меньшенин указал задачи комсомольских организаций в работе по поднятию сельского хозяйства и его коллективизации.

А. Б.

С ЧЕЛЯБИНСКОЙ КОНФЕРЕНЦИИ

— По вызову городской делегации, преподнесший в подарок подшефным краснофлотцам гармошку, щучанская делегация подарила балалайку, катайская—библиотечку.

На средства всех делегаций краснофлотцам будут закуплены инструменты для струнного оркестра.

Окружкомол к окрконференции выпустил брошюру «Крупицы опыта Челябинской организации».

— 2 вопроса в повестке дня конференции о социалистическом соревновании и походе за урожай разбирались в секциях. После работы секций на пленарном заседании конференции состоялись выборы делегатов на областную конференцию ВЛКСМ и нового состава окружкомола.

Секретарем Челябинского окружкомола ВЛКСМ избран тов. **Шляхов,** зав. ОТО—тов. **Скрябинский,** зав. АПО—тов. **Хилов** и председателем окр. бюро ЮП—тов. **Самоховец.**

Б.

СВЕРДЛОВСК—БАТУМ ПЕШКОМ

ПУТЕШЕСТВИЕ СВЕРДЛОВСКИХ КОМСОМОЛЬЦЕВ.

3-го июня из Свердловска выходят в большое путешествие два свердловских комсомольца-туриста: т. Корепанов, и т. Дрягин. Молодые путешественники—одному 20 лет, другому 23—идут пешком из Свердловска в Батум по маршруту: Свердловск—Буй—Москва—Харьков — Ростов-на-Дону—Армавир—Сочи — Батум. На все путешествие они думают затратить 6 месяцев, пройдя весь путь до Батума пешком (4000 километров) и возвратясь обратно на поезде.

Во время путешествия туристы, кроме осмотра заводов, музеев и т. д., будут устанавливать связь с юнсекциями, проводить беседы с молодежью, изучать опыт работы по социалистическому соревнованию и обмениваться опытом свердловской организации. По возвращении из путешествия туристы-комсомольцы сделают свердловской организации подробный доклад о своем путешествии.

На снимке: Слева—тов. Корепанов, справа—тов. Дрягин.

Среди книг и журналов

ИЗУЧЕНИЕ ИНОСТРАННЫХ ЯЗЫКОВ ДЛЯ ТЕХНИКОВ

Краткий учебник по английскому языку и английской технической литературе А. А. Гибшман. Гостехиздат. Цена 85 к.

Новые языки многие пытались изучать. Знание языков весьма необходимо в нашей молодой стране, строящей величайшее дело социализма. Ни один техник и квалифицированный рабочий не достигнет полного совершенства если не будет знаком с иностранными достижениями по технике. Но изучение языков всегда останавливалось перед тем, когда требовалось перейти к практическому применению изученного, т. е. к чтению иностранной литературы.

Это об'ясняется неумелой постановкой дела самообразования. После изучения элементарных основ языка необходимо практическое отклонение, т. е. если данное лицо ставит целью чтение иностранных авторов, то должно взяться за практический учебник по чтению последних.

В этих целях в настоящее время Гостехиздат и выпустил ряд учебников для техников. Таким является и вышепоименованный учебник.

Это есть конспект лекций по практическому изучению английского языка.

В XII лекциях пройдены главнейшие вопросы, связанные с технической терминологией: материалы, котлы, паровозы, никкел[illegible]ка, рехтовка, части подвижного [illegible]ава жел дор. и пути и др. Попутно взяты слова, имеющие и близкое касательство к усвоению общего языка. Автор кратко (в тексте) поясняет особенности произношения в английском языке. Здесь пройдены числительные, название частей тела человека и т. д.

Книжка заканчивается четырмя пр[illegible]ложениями: практическая математи[illegible] элементарная механика, теодезия, [illegible]глийская техническая хрестоматия [illegible] каждом отделе изложен ряд вопрос[illegible] этой отрасли знания и выбраны нес[illegible]ходимые слова.

Для практиков-механиков смело ре[illegible]комендуем эту доступную книжку. Н[illegible]чинать вновь изучение языка по этом[illegible] конспекту затруднительно, хотя и [illegible]стижимо. О многих вопросах произн[illegible]шения приходится догадываться А [illegible] доступно для лица, уже имеющ[illegible] опыт в изучении различных языков.

Г.

Английская хрестоматия для те[illegible]ческих учебных заведений и для [illegible] образования. Вайсбит, И. Гостехиздат Цена 1 руб. 60 коп.

Для усовершенствования [illegible] области техники рекомен[illegible] хрестоматия. Хрестоматия [illegible] на общую часть (основы мат[illegible] физики, механики и техник[illegible] и специальную часть (где буду[illegible] химическая технология, электро[illegible]ка, машиностроение).

Чтение этой хрестоматии зна[illegible]но облегчается во-первых наст[illegible] словарем и перечнем букв и [illegible] принятых в данной книге для [illegible]ного произношения, во-втор[illegible]рем (в алфавитном порядке) [illegible]ном для помещенных здесь ст[illegible]

Эта хрестоматия в настоящее в[illegible] у нас одно из доступных пособий [illegible]хника, изучающего английский [illegible]

Пособие по немецкому языку. Стри[illegible]бан С. П., инж. Гостехиздат. Цена 1 [illegible] 10 коп.

(Пособие для техникумов ВТУ[illegible] и Физматов)

Эта книга имеет целью научит[illegible] знающие элементарные основы [illegible]кого языка, самостоятельно пер[illegible] специальную немецкую литератур[illegible]

Автор обращает здесь особо[illegible] внимание на математическ[illegible] ст[illegible] предполагая, что это удовл[illegible]ворит[illegible] иболее широкие потребности уч[illegible] молодежи.

Материал располож[illegible] [illegible]чале идут более прост[illegible] немецкой речи. Затем [illegible] осложняется.

К отдельн[illegible] подобраны слова.

Книга заслужи[illegible] хорошее средс[illegible]ствования [illegible] области что[illegible]туры.

СВЕРДЛОВСКАЯ ЭЛЕКТРОСТАНЦИЯ БУДЕТ РАСШИРЕНА

МОЩНОСТЬ СТАНЦИИ УВЕЛИЧИВАЕТСЯ ПОЧТИ ВДВОЕ.

Президиум облисполкома, обсуждая на своих вопрос о расширении свердловской электростанции, подтвердил срочную необходимость увеличения мощности с 6 тысяч до 11 тысяч киловат. На работы по расширению станции придется затратить 1 миллион 600 тысяч рублей—сюда входит установка нового генератора в 5 тысяч киловат, расширение машинного и котельного отделений и т. д.

Работы этого года обеспечены средствами в количестве 500 тысяч рублей. В будущем году потребители электроэнергии выделят на расширение станции еще 500 тысяч рублей. Остальные средства предполагается получить от центральных организаций.

Президиум облисполкома предложил Уралоблсовнархозу обеспечить расширение электростанции всеми необходимыми строительными материалами. Облсовнархозу поручено возбудить ходатайство перед Главэлектро о том, чтобы сборка генератора для свердловской электростанции была закончена не позднее 1 марта 1930 года.

Физкультура

★ **Сегодня кончает работу свердловский окружной семинарий** руководителей деревенских кружков физкультуры. Выпускается 25 человек.

★ **Организационное заседание судколлегии** с вопросом о проведении семинария судейского состава и подготовке к летнему сезону созывается во вторник 4-го июня, в 6 часов вечера в базе «КИМ».

★ **Двое велосипедистов центрального вело-кружка выезжают на-днях на велосипедах в Пермь.** По пути своего следования они проведут беседы о походе за урожай и социалистическом соревновании.

★ **Выдача призов и дипломов** лучшим стрелкам Свердловска за участие в областном заочном стрелковом конкурсе будет производиться в воскресенье 9-го июня на стадионе совторгслужащих, во время городского праздника физкультуры.

★ **Сбор велосипедистов межсоюзного кружка** созывается сегодня в 6 час. вечера на ипподроме.

★ **Начало календаря розыгрыша по городкам—16 июня.**

РАЦИОНАЛИЗИРОВАННАЯ АПТЕКА

ВЫДАЧА ЛЕКАРСТВА В ТЕЧЕНИЕ 1—2 МИНУТ.

Здравотдел переводит с начала июня В.-Исетскую аптеку на новую систему работы. Эта аптека выдавала, в среднем, 400—450 лекарств в день, теперь производительность аптеки увеличится почти вдвое. Достигается это тем, что лекарства стандартизованы и будут заготовляться заранее. **Теперь выдача простого лекарства будет производиться в течение 1—2 минут, приготовление сложного лекарства—около 15 минут, а раньше на приготовление лекарств затрачивалось несколько часов.**

Кроме улучшения обслуживания больных, рационализация аптечного дела значительно снижает расходы по содержанию аптеки.

РАЦИОНАЛИЗИРУЕМ СТРОИТЕЛЬСТВО

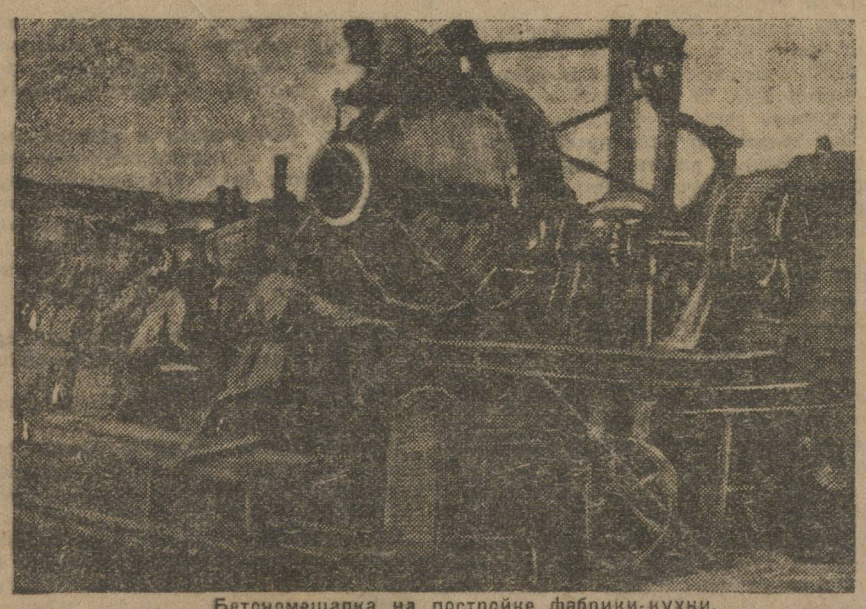

Бетономешалка на постройке фабрики-кухни.

„ФИЗКУЛЬТВОЖДИ" ОТКАЗАЛИСЬ ПРИНЯТЬ ФРАНЦУЗСКУЮ СПОРТИВНУЮ ДЕЛЕГАЦИЮ

ИЗМЕНИТЬ РЕШЕНИЕ ОБЛСФК.

Вчера весь Свердловск облетела весть о приезде на Урал в начале июня команды французских футболистов, впервые приезжающей в Советский Союз. Говорили об этом и рядовые физкультурники и «вожди» из культотдела Уралпрофсовета и облсовета физкультуры. Рядовые физкультурники думали о смычке с нашими подшефными физкультурниками Франции, об обмене опытом и т. д. В головах же «вождей» мысли работы были совершенно противоположны, «вожди» сказали:

— Не принимать...

Как это ни горько, но это факт.

Физкультвожди свои слова мотивируют отсутствием средств. Все деньги, предусмотренные на встречи, они расходуют по другой статье, ничего общего не имеющей со спортивными встречами, в том числе и встречей с французскими футболистами.

Работники совета физкультуры, за узким делячеством, не увидели в приеме французских спортсменов большого дела международной связи, интернационального воспитания физкультурников. Эту большую идею «физкультвожди» заменяют делячеством—соревнованиями и, подходя к этому вопросу с коммерческой точки зрения (предполагают, что средства затраченные на прием выручить от их приезда не удастся), они решают отказаться от приема.

Уральские физкультурники, в лице французских рабочих-спортсменов, желают видеть не только футболистов, как это думают «физкультвожди», но и братьев по классу. А это главное.

Мы требуем приглашения на Урал французских футболистов. Настроение «физкультвождей» мы должны резко осудить и сказать нашим подшефным товарищам французским рабочим-спортсменам, что мы их ждем на Урал.

ПАВЧИК.

По телефону 13-23

★ **На устройство дорог Уральской области** в этом году затрачивается свыше 900 тыс. рублей.

★ **В июле в Свердловск предполагает приехать экскурсия ленинградских учащихся.**

★ **Культотдел Уралпрофсовета** разрабатывает план организации массовых пешеходных экскурсий.

★ **Охотничье-промысловый питомник** решено открыть в будущем году в Свердловске.

★ **Первый детский утренник** проводит завтра сад Уралпрофсовета.

★ **Книжный базар закрывается 3-го июня.**

ПЛАН

ПРОВЕДЕНИЯ ПРАЗДНОВАНИЯ «ДНЯ ЛЕСА» 2 ИЮНЯ 1929 Г.

Желающие идти в «Зеленую рощу», собираются в 9 час. утра по своим предприятиям и учреждениям, откуда организованно идут на сборный пункт.

I гор район — на площадь 1905 Года. Отв. за сбор тов. **Бычков.**

II гор. район—у пямятника Свердлова. Отв. за сбор тов. **Трифонов.**

На сборном пункте об'является программа гуляния, после чего все идут в Зеленую рощу.

ПРОГРАММА ГУЛЯНИЯ.

I. Митинг, посвященный «Дню леса».

II. Организация массовых спортивных игр и показательное выступление велосипедистов:

1) Волейбольные игры, итальянская лапта, гонка мячей, эстафета и т. п. при участии желающих.

2) Пушбол.

3) Коллективные танцы, пляски и массовые игры — под оркестр и гармонию.

4) Аттракционы с призами:

а) Парад велосипедистов;

б) фигурное катание;

в) показательные соревнования для всех желающих велосипедистов.

III. Художественная часть, с участ[illegible] приглашенной труппы УОСПС, клуб[illegible] строителей, медсантруд, Подбельск[illegible] Профшитери, школы II ст., комсо[illegible]ских ячеек и пионеротрядов:

1. Выступление на открытой [illegible] артистов.

2. Концерты, проводимые клу[illegible]

3. Различные инсценировки [illegible]ем клубов, школ и пионеротр[illegible]

Ответствен. за проведение [illegible]ция от [illegible]:

от ОК КОМ[illegible]

Издание Газетного Издательства Ура облисполкома Свердловск. Типогра фия «Гранит» ул. Вайнера № 11. Заказ [illegible]