Ежедневная газета рабоче-крестьянской молодежи

Цена № 4 коп.

Пролетарии всех стран, соединяйтесь!

ОРГАН УРАЛЬСКОГО ОБЛАСТНОГО И СВЕРДЛОВСКОГО ОКРУЖНОГО КОМИТЕТОВ ВЛКСМ.

На Смену!

Адрес редакции: гор. Свердловск, ул. Вайнера, 12. Телеф. №№ 13-23, 16-55.

Подписная плата: 1 мес. — 50 к., 3 мес. — 1 руб. 50 коп., 6 мес. — 3 руб., на 1 год — 6 руб.

Год издания X

Среда, 25 сентября 1929 года.

№ 219 (974).

НА ПЕРЕДОВЫЕ ПОЗИЦИИ ВОИНСТВУЮЩЕГО БЕЗБОЖИЯ!

Навряд ли можно найти еще один серьезнейший участок идеологической борьбы, который был бы в практике комсомольских ячеек так основательно забыт, как антирелигиозная работа. «Нечего греха таить, мы в деле борьбы с религией проявляем много неподвижности, сонливости и просто пассивности. Пока мы сладко и бодренько позевываем, классовый враг делает свое дело»,—так говорил тов. Косарев на VI всесоюзной конференции ВЛКСМ. К этому следует добавить, что со времени этой конференции мы перелома на этом фронте не достигли и эти слова целиком остаются в силе до сих пор.

А между тем классовый враг—кулачье, духовенство, сектанты и прочие значительно усилили свою деятельность. В связи с усилением нажима на капиталистические элементы в городе и деревне, их политическая активность неизмеримо возросла. Мы имеем теперь в условиях усиливающейся классовой борьбы резкий рост сопротивляемости классово-враждебных элементов нашей политике в городе и деревне.

Кулак, сектант, поп, антисемит и «бывший»—выступают весьма активно против наших мероприятий, против нашей политики. И религия, под каким бы она сектантским соусом ни подавалась, является серьезнейшим оружием в их руках. Ничего не понимают те кто считает, что религия—это только неприятная «отрыжка» прошлого, которую нужно понемножку изжить. Религия в наши дни ожесточенной классовой борьбы является знаменем, вокруг которого собираются и организуются классово-враждебные нам силы.

Религиозная идеология распространяется в массах молодежи через широкую сеть поповской агентуры огромным количеством проповедников, а также все еще существующей многотиражной религиозной печатью. От невинного занятия небесными делами поповская и сектантская армия перешла к активной борьбе против нас на таких «земных» участках, как хлебозаготовки, коллективизация, распространение займа и пр.

Всюду, особенно в деревне, религиозная армия стремится использовать наши хозяйственные трудности для дискредитации в массах трудящихся политики партии, для срыва наших мероприятий.

Вот почему антирелигиозная работа является серьезнейшим политическим делом, которым мы должны заниматься повседневно, если мы хотим осуществлять линию партии.

В нынешний месячник культуры мы должны особое внимание уделить антирелигиозной работе. Что здесь нужно сделать?

Прежде всего всерьез взяться за организацию и оживление деятельности союза воинствующих безбожников. Вновь организовать, где их нет, ячейки безбожников на предприятиях, вовлечь в них молодежь, выделить на эту работу лучших активистов.

Но нужно заранее предупредить и не давать повториться печальному опыту прошлых лет, когда организованные ячейки не знали чем им заняться. Нужно сразу же заняться не только изучением библейских нелепостей, но и активной практической работой в местных условиях. Ячейки должны выяснить существует ли религиозные или сектантские организации, какова их работа, какими методами действуют они для привлечения молодежи и т. д. А затем приступить к массовой работе среди верующей рабочей и крестьянской молодежи. Агитировать за выход из сектантских организаций за снятие икон, за отказ от выполнения обрядов, по-товарищески раз'яснить и показать каждому молодому рабочему и крестьянину истинное классовое лицо религии вообще и ее армии в наши дни—вот чем нужно будет заняться.

Пусть проводимый культмесячник станет началом систематической и упорной антирелигиозной работы, началом воинственного наступления на фронте борьбы против религии и ее армии.

В КИТАЕ НАЧИНАЕТСЯ НОВАЯ ГРАЖДАНСКАЯ ВОЙНА

ЛЕВОЕ КРЫЛО ГОМИНДАНА ВЫСТУПАЕТ ПРОТИВ НАНКИНСКОГО ПРАВИТЕЛЬСТВА

ВОЙСКА ЧАН ФУ-ГУ'Я НА ПОДСТУПАХ К КАНТОНУ

БЕРЛИН. Шанхайский корреспондент «Берлинер Тагеблатт» сообщает, что в Китае начинается новая гражданская война, началом которой можно считать выступление генерала Чан Фу-гуя, который со своей дивизией пробивается на юг через провинцию Хунань, чтобы совместно с гуансийцами занять Кантон и нанести оттуда сторонникам нанкинского правительства.

По сведениям корреспондента, в Кантоне предполагается провозгласить новое гоминдановское правительство. Вы двигаемые на министерские посты гоминдановцы уже прибыли в Гонконг.

ШАНХАЙ. Сообщения о восстании Чан Фу-гуя против Чан Кай-ши подтверждаются. Чан Фу-гуй опубликовал воззвание Нанкина, подписанное многими военными деятелями. Хотя Фын Юй-сян и Ен Сишан поддерживают центральное правительство и вновь собираются уехать вместе за границу, однако, в политических кругах считают, «что реорганизационисты» поддерживают военное выступление Чан Фу-гуя. (Реорганизационисты—левое крыло гоминдана, возглавляемое Ван Цзин-вей и другими. Они требуют реорганизации гоминдана и национального правительства).

ТОКИО. Газеты сообщают, что Ен Си-шан, Фын Юй-сян, Тан Шен-чи, Чу Пейда и Чан Фу-гуй требуют, чтобы во главе центрального правительства был поставлен Ван Цзин-вей. Они обвиняют нанкинское правительство также в том, что конфликтом с СССР оно ухудшило международное положение Китая.

СУДОРОЖНЫЕ УСИЛИЯ

(«Изв.»).

КОММУНИСТИЧЕСКАЯ ДЕМОНСТРАЦИЯ В ШАНХАЕ

ШАНХАЙ. На территории французской концессии происходила демонстрация коммунистов против Нанкина, Чан Кайши и компадора. Демонстранты разнесли типографию, в которой нанкинское правительство обвиняется в сговоре с империалистами, и в попытке вовлечь СССР в войну. Многие демонстранты арестованы.

ДАТЬ ОТПОР АВСТРИЙСКОМУ ФАШИЗМУ.

ВЕНА. «Роте Фане» публикует воззвание конференции Средне-Европейского Бюро Коминтерна, Профинтерна, КИМ'а, средне-европейских компартий и германского Союза Красных Фронтовиков. Воззвание призывает международный пролетариат, рабочих и трудящихся крестьян быть наготове на случай возможного каждый день дальнейшего обострения положения в Австрии, чтобы перейти к более действенным мерам и массовым выступлениям, как-то: забастовкам, демонстрациям и т. д.

СССР—КИТАЙ

КИТАЙСКИЕ БАНДИТЫ НЕ УГОМОНИЛИСЬ

ЧИТА. Вновь отмечаются случаи обстрела китайскими войсками наших пограничников. 21 сентября в районе раз'езда 86 наша пограничная застава была обстреляна с китайской стороны заплывы рукавчиком и сделанным огнем. После нашего ответного огня китайцы прекратили обстрел.

ХАБАРОВСК. 23 сентября китайские солдаты в 40 километрах от Хабаровска обстреляли наши пароходы и шлюпки на Амуре.

ВЛАДИВОСТОК. В последние дни начали появляться на китайской территории новые белобандиты. 22 сентября в районе Руково появилась белая банда. В районе Хараль появилась новая крупная белая банда. Обе банды производят грабежи и убийства мирного населения. Нами приняты меры к ликвидации банд.

ОБИВАЮТ ПОРОГИ ВЕЛИКИХ ДЕРЖАВ

ЖЕНЕВА. Китайцы продолжают обивать пороги великих держав, выясняя возможности обращения к Совет Лиги по вопросу о конфликте с СССР. Китайцы имели возможность убедиться, что некоторые державы становятся на их сторону с неохотой, другие не собираются поддерживать их обращения, поскольку в случае рассмотрения его Советом Лиги, им пришлось бы выступать открыто за или против Китая.

Китайцы разослали всем делегациям декларацию Исполкома европейской конфедерации Гоминдана об «истинных причинах советско-китайского конфликта», декларация полна самой беззастенчивой лжи.

ПРОЛЕТАРИИ ФРАНЦИИ ПРИВЕТСТВУЮТ КРАСНУЮ АРМИЮ

ЗАКРЫЛСЯ С'ЕЗД УНИТАРНОЙ КОНФЕДЕРАЦИИ ТРУДА.

ПАРИЖ. На заключительном заседании с'езда унитарной (революционной) конфедерации труда принята резолюция, горячо приветствующая советскую Красную армию и, в частности, героическую особую Дальневосточную армию, отражающую ежедневные нападения белогвардейских и китайских банд.

С'езд принял обращение к профсоюзам СССР, в котором заявляет о своем полном согласии с решениями последнего пленума Профинтерна.

«Еще более, чем когда-либо,—говорится в обращении,—унитарная конфедерация труда будет продолжать борьбу в тесном единении с профсоюзами СССР и Профинтерном».

Делегаты с'езда минутой молчания почтили память солдат Красной армии, павших на Советско-Манчжурской границе. После принятия резолюций по докладам, с'езд закрывается под пение «Интернационала» и возгласы «Да здравствуют советы!».

Австрийские социал-демократы не принимают мер против готовящегося в Австрии фашистского выступления.

«Одного поля ягоды»...

РАБОТУ СОВЕТОВ—НА СМОТР МАСС

С 1 НОЯБРЯ НАЧИНАЕТСЯ ОТЧЕТНАЯ КАМПАНИЯ СОВЕТОВ

Вчера в облисполкоме под председательством тов. Попова состоялось заседание по вопросу **о проведении на Урале самопроверочной и отчетной кампании советов.**

Самопроверочная кампания советов на Урале будет проведена с 1 октября по 1 ноября. При облисполкоме, окрисполкомах и райисполкомах создаются особые комиссии по проведению этой кампании. В сельских советах такие комиссии не создаются. Всей работой на местах будут руководить районные комиссии. Проверка работы советов будет проводиться через рабочие бригады, «легкую кавалерию», секции РКИ и т. д.

Состоявшееся на днях областное организационное совещание проработало и утвердило план проведения кампании. Но широкая подготовительная работа до сих пор еще не развернута. В связи с проведением в этот момент ряда других кампаний, округа начали «задавать» требуя отсрочки. Отсрочек быть не должно. Самопроверочная комиссия должна быть тесно, неразрывно связана с другими кампаниями. Эта кампания должна не препятствовать, а способствовать другим.

Отчетную кампанию решено провести с 1 ноября по 1 декабря, делая некоторым округам отсрочки на 15—20 дней.

Отчетные собрания будут проводиться по избирательным участкам прошлого года, с рассылкой повесток каждому избирателю с извещением о месте и времени собрания. На отчетных собраниях проводятся отчеты сельских или городских советов и отчеты депутатов избранных в прошлом году. На этих же собраниях будут широко обсуждаться вопросы — справляется ли депутат с возложенными на него задачами, выполнял ли делегат волю избирателей и т. п. В случае непригодности депутата, собрание имеет право его отвести с заменой одним из кандидатов. Довыборы разрешается делать лишь с разрешения областной комиссии по проведению самопроверочной и отчетной кампании советов.

Подготовительная кампания будет проходить при широком участии всех общественных организаций, с обсуждением этого вопроса на собраниях бедноты и батрачества.

Профсоюзы выделяют и посылают рабочие бригады из заводов в деревню. Кроме того, посылаются 4 рабочих бригады из Свердловского, Тагильского, Нижнего и Златоустовского промышленных округов в Шадринский, Курганский, Ишимский и Троицкий крестьянские округа. Примет участие в посылке рабочих бригад в деревню и шефское общество. В задачу рабочих бригад входит содействие в проведении отчетной кампании сельсоветов.

Ч.

БРОНИРОВАННЫЙ АНГЕЛ МИРА

Механизация и моторизация—вот лозунг империалистической подготовки к будущей войне. Все больше и больше насыщаются капиталистические армии всякого рода автоматическим оружием, все больше и больше снабжаются различными моторными повозками. Механизованные бронированные отряды становятся фактором, которому суждено будет играть крупную роль в боевых операциях будущего. Все капиталистические государства, исключая побежденных в мировой войне и разоруженных в Версале, усиленно разрабатывают эту проблему, готовясь к очередной империалистической бойне. Само собой разумеется, что женевские разоружатели предпочитают этот факт скромно замалчивать. Гораздо выгоднее кричать о своем миролюбии и хвастаться усиленно разрабатываемой системой сокращениями личного состава, чем упоминать о грандиозной реконструкции современных армий, моторизованных и одетых в стальную броню.

* * *

В центре внимания сейчас находится танкостроение. Появился новый тип танка — одноместные и двухместные, необыкновенно легкие «танкетки», обладающие скоростью 40—50 км в час. Последнее достижение в этой области — переход на управление ногами, что дает возможность водителю одновременно и управлять, и стрелять. Вместе с тем разрабатывается так, как важнейшему, движущему танка, могущего двигаться не только по земле, но и по воде, что дает возможность самостоятельного перехода танковых соединений через реки без мостов и применения этих танков в качестве речных флотилий в тех местах, где этих флотилий нет.

По данным американской военной печати, в порядке дня стоит изготовление целой бронированной подвижной крепости, вмещающей роту, не хоты и соответственно вооруженной.

Параллельно с этими тяжелыми и тихоходными танками идет усовершенствование танков по линии увеличения подвижности, путем их облегчения и увеличении толщины брони. Эти танки будут обладать большей маневренностью при достаточном огневом действии и заменят в будущем конницу, обреченную, таким образом, на неизбежное отмирание.

* * *

Одновременно с броней и танкостроением усиленно проводится моторизация армий. В Англии уже несколько лет проводятся опытные учения, так называемых, бронированных бригад, состоящих из танков, бронеавтомобилей, моторизованной артиллерии, пехоты на автомобилях и специальных войск. Такие опыты проводятся в СССР. Современные броневые бригады будут использованы как ударные части, благодаря их большой подвижности не только по дорогам, но и по местности. Они смогут передвигаться на большое расстояние, неожиданно появляется и быстро исчезать и столь же неожиданно атаковать важнейшие пункты неприятельского расположения. С возможностью появления таких бронированных бригад в первую очередь придется считаться, в начале войны, в пределах 100 — 200 км. приграничной полосы.

* * *

Моторизация армии требует огромадного количества всякого рода моторных повозок, что, в свою очередь, сопряжено с такими большими расходами, которые не под силу военным бюджетам даже крупных капиталистических государств. Выход из этого положения последние видят в субсидиях, даваемых частным лицам и предприятиям при покупке ими наиболее пригодных для военных целей автомашин. Таким образом, в стране создается запас машин, подлежащих реквизиции при мобилизации.

* * *

Большим тормозом в деле моторизации является отсутствие у некоторых государств собственных ресурсов горючего. В этих странах, к числу которых относится также и Франция, мы видим значительно ослабленный темп моторизации, ибо боязнь нехватки горючего — во время войны заставляет подходить к этому вопросу чрезвычайно осторожно. На и здесь имеется исход, в виде перехода на искусственное горючее.

Таким образом, можно с уверенностью предсказать чрезвычайное усиление темпа моторизации армии в ближайшем будущем. И если танкам и бронемашинам, на ряду с авиацией, химией и дальнобойной артиллерией, суждено будет сыграть гораздо большую роль в войне будущего, чем это имело место в империалистической войне, то несомненно, что моторизация приведет к таким изменениям в методах проведения боевых операций, которые поставят вверх ногами многое из казавшегося до сих пор незыблемым в военном искусстве.

Б—Д

СЛОМИМ СОПРОТИВЛЕНИЕ КУЛАКА

ОБЕСПЕЧИМ ПОЛНОЕ И СВОЕВРЕМЕННОЕ ВЫПОЛНЕНИЕ ХЛЕБОЗАГОТОВИТЕЛЬНЫХ ПЛАНОВ

КУЛАЦКИЙ ПОДПЕВАЛО—АГИТАТОР ПРОТИВ ХЛЕБОЗАГОТОВОК

18-го сентября в Пазе-Петровском заводе проводилось кустовое собрание коммунистов и комсомольцев. На повестке дня стоял вопрос о хлебозаготовках.

Представитель из округа тов. Бурагин довольно хорошо разъяснил, как надо проводить хлебозаготовительную кампанию.

В прениях выступил комсомолец — кулацкий подпевало Сапожников, развивший недопустимую агитацию против хлебозаготовок. Несмотря на это, комсомольская ячейка ничего не предприняла для пресечения вредной агитации Сапожникова и он до сих пор остается в рядах ВЛКСМ.

Надо решительно осудить такое примиренческое отношение руководителей ячейки к изменнику, докатившемуся до контр-революционных проповедей.

Зорилая.

ВОЛОКИТЧИКИ ИЗ ПРОФСОЮЗОВ ЗАДЕРЖИВАЮТ ОТПРАВКУ ДЕСЯТИ РАБОЧИХ БРИГАД НА ХЛЕБОЗАГОТОВКИ

В ЧЕЛЯБИНСКОМ округе было организовано 10 рабочих бригад для помощи хлебозаготовкам. Бригады совсем собрались в дорогу, но непредвиденное обстоятельство помешало им во-время выехать на места. Возникла безобразная волокита из-за оплаты расходов по выезду бригад. Уралкоопхлебосоюз передал специальные средства для этой цели Уралпрофсовету. Уралпрофсовет же не позаботился сообщить Челябинскому окрпрофбюро о том, что эти деньги получены и вообще он не дал Челябинску никаких указаний о бригадах. В результате бригадники несколько дней ходили из учреждения в учреждение, выпрашивая денег на поездку.

Такая безобразная невнимательность к рабочей инициативе совершенно недопустима. НЕОБХОДИМО СРОЧНО ПОМОЧЬ ОТПРАВКЕ ЧЕЛЯБИНСКИХ БРИГАД НА ХЛЕБОЗАГОТОВКИ И ДОБИТЬСЯ БОЛЕЕ ЧУТКОГО ОТНОШЕНИЯ ПРОФСЮЗНИКОВ К ВОПРОСАМ О ХЛЕБОЗАГОТОВКАХ.

РАЗГИЛЬДЯИ СРЫВАЮТ ХЛЕБОЗАГОТОВКИ

На Вахрушинской мельнице (Сосновского района) по вине приемщика Милютина и агента Союзхлеба Володина под дождем целые сутки простояли два красных обоза. Милютин и Володин арестованы.

Заведывающий Устьгаревским пунктом, Ильинского района, Еремеев ньинстинует, опаздывает на работу и задерживает сдатчиков.

На пристани в Ожанске скопилось по вине пароходства 3.000 центнеров хлеба. Зерно напитывается влагой.

На 20 сентября Пермский округ заготовил 38,1 проц. годового плана. По-прежнему отстают Потребсоюз, Полесдорсоюз, заготовки которых не превышают 3 проц. годового плана. Эти аппараты никак не могут перестроиться на боевой темп.

КУЛАКИ ОРУДУЮТ

Колхоз «Трудовик», Катайского куста, в составе которого подавляющее большинство кулацких хозяйств, отказался сдать государству товарные излишки, оправдываясь нехваткой на личное потребление. Заместитель председателя правления — кулак Матюшков, по настойчивому требованию крестьян, возмущенных новорным поступком колхоза, арестован и отдается под суд. В колхозе «Красный Партизан» Балинского куста обнаружен случай продажи колхозного хлеба на вольный рынок. Кулак Антропов—член колхоза—являлся вдохновителем и организатором этой продажи, при чем это сделано было конспиративно. Крестьяне деревни Балино и Лагуши требуют устройства общественно-показательного суда над Антроповым.

ВРЕДИТЕЛЬ В КОМИССИИ СОДЕЙСТВИЯ ХЛЕБОЗАГОТОВКАМ

В комиссию содействия в деревне Паршино (Егоршинского р-на) пролез гр. Шишкин. Во время подсчета излишков хлеба у индивидуалов он всяческими путями пытался понизить количество излишков, в простом арифметическом подсчете излишков опутывал остальных членов комиссии. Эта уловка была быстро обнаружена и оказалось, что он «просчитывался» умышленно. К этому его толкнуло кулачество деревни Паршино, с которым он был тесно связан.

А. Бел.

ПО УХАБАМ БЫТА

ДИКИЕ ОБЫЧАИ В КУЛЬТУРНЫХ ЦЕНТРАХ

ОБ'ЯВИМ БОРЬБУ С ГЫЕОБЫМИ ИЗВРАЩЕНИЯМИ

ТРЕБУЕМ ПОКАЗАТЕЛЬНОГО СУДА

Много вековых традиционных предрассудков осталось в темных некультурных слоях пролетарского населения.

Сила привычек миллионов масс—гамая страшная сила,—говорил Ленин и чтобы преодолеть эту силу, нужно мобилизовать все культурные силы, втянуть массы на борьбу с наследием, остатками прошлого.

Один из таких взглядов, оставшихся от капиталистического и религиозного гнета, это—взгляд на девушку, как на вещь, на рабу, на постельную принадлежность.

«Жена да боится мужа своего», «женщина, это—сосуд скудельный»—вот что говорит религия о женщине и этот взгляд еще сохранился.

Дикие свадебные обряды, с битьем тарелок, горшков, с сходлетьюю или баней и т. д. пьянство, похабщина—это сохранилось до сих пор. Даже под боком у таких культурных центров, как Свердловск.

Помещаемый факт говорит о том, что случаи диких обычаев, зверского издевательства над девушкой имеются до сих пор.

Случай на ВИЗ'е—издевательство и истязание над девушкой—должен быть расследован; мы требуем показательного суда над участниками этого издевательства, над родителями этой девушки, выдавшими замуж несовершеннолетнюю, суда над попом Старцевым, допустившим венчание в церкви без всякого на то разрешения.

Показательный суд должен послужить уроком для молодежи, натолкнуть комсомол на необходимость заниматься перестройкой быта; суд должен привлечь внимание масс к бытовым вопросам, должен вооружить пролетариат ВИЗ'а, Свердловска и всего Урала на борьбу с вековыми традициями, с бытовыми извращениями, с наследием капиталистического гнета.

„ТАМ ПЫШНАЯ СВАДЬБА БЫЛА"...

У церкви жених тронул коней и они понеслись по улицам, разбрызгивая из-под копыт грязь. Пристяжная кокетливо закрутила головой. С губ лошадей летели белые хлопья пены.

Взмыленных лошадей жених осадил у самых ворот. До позднего вечера в домике М. И. Берсенева, потомственного ломового извозчика, кипела и бушевала пьяная, расейская свадьба. Растрепанные гости старались изо всех сил. Хриплыми голосами они громко кричали: «горько!», пели похабные песни и делились воспоминаниями о своих свадьбах.

Гости разошлись поздно. Дружко ходил всю ночь у окон и дверей спальни, ожидая когда разлетится вдребезги тарелка, поставленная у кроваты молодых. Но посуда уцелела. Утром из спальни вышел красный от гнева жених и сообщил:

— Таскалась она с кем-то... нечестная.

Он сел опустив голову, разозленный и оплеванный этим. Старухасвекровь рванула с себя платок и растрепав старческие жидкие и седые волосы закричала:

— Доходил с ней. Взял проститутку!..

Бледная невеста переступила порог спальни. Старуха набросилась на нее и ударила несколько раз.

Сехались гости. Пьяные женщины учинили безобразное издевательство над девушкой. Они ходили по ВИЗ'овскому поселку потряся свеклой, гремя в сковородки, ругались похабными словами, кричали о «нечестности» невесты. Девушку, близкую к обморку, заставляли кланяться в ноги свекрови и жениху.

Одичавшие люди бросились к родителям невесты. Какая-то родственница жениха накинулась с кулаками на мать девушки. Завтрак стариков полетел на пол. Вся эта свора людей кричала и бесновалась, издевалась над стариками.

Брат невесты поехал с ней к врачу. Врач признал, что невеста была девицей.

Попутно с этим вскрылось и другое. Оказалось, что по советским законам девушка не могла стать женой Берсенева, т. к. не достигла брачного возраста. Жених знал об этом. ЗАГС отказал в регистрации брака. Тогда родственники жениха обратились к попу Никольской церкви Александру Старцеву. Поп обвенчал их, не имея на то никаких прав.

Все эти обстоятельства—издевательства над девушкой, наличие уголовного преступления в части венчания—вызвали возмущение среди рабочих ВИЗ'а.

Работая часть поселка требует привлечения жениха, его родни, а также и попа к строжайшей уголовной ответственности.

Это, конечно, будет сделано. Но вопрос не в этом. Вопрос в том, что среди беднотцев, в СССР, в Свердловске все еще имеют место пережитки средневековья. Дело не в том, что девушка оказалась «честной» и жених больше не будет истязать ее. Дело в том, что в нашем быту все еще живы вековые традиции бабушек и дедушек, рассматривающих девушку, как вещь, как постельную принадлежность, одинаковую с теплым стеганым одеялом.

Кто в этом виноват? В этом виновны и мы слабо проведение бытовую разъяснительную работу. В этом виновен и комсомол, в лице исполкома, и женотдел, и общественные организации, которые слабо ведут выкорчевывание всех пней старого быта.

Дело ломового извозчика должно быть наглядным уроком, говорящим о нашей слабости.

В. В.

Свадебный пир на ВИЗ'е.

ОХОТНИК НА ЖЕНЩИН

Студент II курса Сарапульского сельхозтехникума член ВЛКСМ и ВКП (б) Букин, целые вечера проводит в поисках новых «знакомых».

Он гуляет с учениц I курса, он пытается ее изнасиловать но это ему не удается. Букин не унывает, он продолжает свою охотничью карьеру». И на этот раз девушка, которую он привел к себе в общежитие, отдалась ему,..

Прогулял с этой девушкой неделю. Тов. Букин гуляет с другой, с третьей, четвертой... и т. д.

О тов. Букине был помещен фельетон в стенгазете техникума «Юный Сельскохозяйственник», но партячейка ВКП (б) обсудив на закрытом собрании дело Букина дала ему выговор.

Б. Шалый.

ПО УРАЛУ

ТРАМВАЙ В ПЕРМИ

ПЕРМЬ. (Соб. корр.). Работы по постройке трамвая идут усиленным темпом. Устройство пути по первоначальному плану Мотовилиха—парк выполнено более, чем на 90 проц. и по дополнительному плану сделано около 25 проц. работ. По искусственным сооружениям и по оборудованию парка работы идут не менее успешно. Устроена подстанция, смотровые канавы для вагонов, заложены фундаменты для преобразователей и трансформаторов, собирается распределительный щит и т. д.

Для начала движения трамвая необходимо усиление Егошихинского моста, но работы по его усилению до сих пор не начаты.

На ряду с успешностью работы по прокладке линии, отстает пока ремонт вагонов и есть опасение, что моторные вагоны, заказанные в Москве, не прибудут к сроку.

Все же трамвайное бюро надеется, что в намеченный срок 7 ноября трамвай будет пущен.

Аз.

ПОДГОТОВКА К ТИРАЖУ ЗАЙМА УКХ

КУНГУР. **(Соб. корр.).** В «На Смену» уже сообщалось о проведении в Кунгурском округе тиража 20 и 32 серий займа укрепления крестьянского хозяйства.

Теперь окончательно утверждены сроки и место тиража. Заем УКХ будет разыгрываться с 3 по 6-е октября **в Усть-Кишертском районе.**

Подготовка к нему развернулась полным ходом. Создана тиражная комиссия. В нее, кроме представителей от всех общественных организаций, войдет ряд рабочих и 14 крестьян. Всего в комиссию входят 27 человек во главе с представителями наркомфина СССР.

Сейчас в Кишерти подготовлено помещение для тиража, общежитий делегатов округов, Уралобласти, Сибкрая.

Из Кунгура выезжает драмкружок, «Синяя Блуза», оркестры и ансамбли передвижка. Тираж будет передаваться по радио. С каждым поездом будут отправляться специальные два вагона с желающими посетить тираж.

Аск.

ДЕМОНСТРАЦИЯ К ПРИЗЫВУ

19-го сентября в Челябинске проведена массовая демонстрация, посвященная призыву.

В демонстрации приняли участие комсомольцы и пионеры городского и железнодорожного района.

Возле Красноармейского Городка был устроен митинг.

ПЕРЕХОДИМ НА НЕПРЕРЫВКУ

ПЕРМСКИЙ ОКРУЖКОМОЛ ВЫЗЫВАЕТ.

Пермский Окружкомол ВЛКСМ с 23 сентября перешел на непрерывную производственную неделю-шестидневку и вызывает последовать своему примеру Свердловский, Челябинский, Златоустовский, Тагильский Окружкомы и Обком ВЛКСМ.

КУЛЬТМЕСЯЧНИК НА ПОСТРОЙКЕ.

Культмесячник на постройке механической фабрики в Сарапуле отмечается вступлением рабочих в политические кружки, в школы ликвидации неграмотности, массовой выпуской газет.

Выделены культармейцы. **14 сентября был проведен двухчасовой субботник в пользу ликбеза.**

Вин Курватов.

ВОСКРЕСНЫЙ ЮНОШЕСКИЙ УНИВЕРСИТЕТ.

ПЕРМЬ. (Соб. корр.). По инициативе Окружкома комсомола и подфака НГУ при подфаке в нынешнем году организуется воскресный детский и юношеский университет.

На цикловые лекции принимаются дети от 14 до 18 лет, преимущество оказывается пионерам.

Университет будет существовать на средства подфака, горсовета, Окрono, Окрпрофбюро и кооперации.

Начало занятий 15 октября.

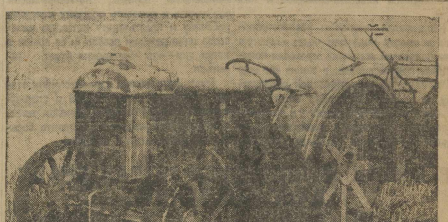

В колхозе «Гигант».

ЗА ТРЕТИЙ ЗАЕМ ИНДУСТРИАЛИЗАЦИИ!

КРЕСТЬЯНСТВО ОТСТАЕТ

МОСКВА, 23. По последним данным, крестьянство по всему Союзу подписалось на 67.310 тысяч рублей, или 33,7 проц. контрольных цифр. На первом месте по подписке среди крестьян идет УКРАИНА, выполнившая 66,7 проц. контрольных цифр. РСФСР СРЕДИ СОЮЗНЫХ РЕСПУБЛИК СТОИТ НА ЧЕТВЕРТОМ МЕСТЕ.

Там, где широко велась популяризация займа, крестьянство подписалось на значительные суммы.

ФАБЗАВЦЫ УРАЛА СОРЕВНУЮТ

ВИЗ'ОВЦЫ ВЫЗЫВАЮТ.

Школа ФЗУ ВИЗ'а по подписке на 3-й заем индустриализации занимает в соревновании по заводу 1-е место.

Результаты подписки по школе следующие:

100-проц. участие в займе всего школьного коллектива. Сумма данных взаймы государству, составляет 132 процента месячной зарплаты. Весь школьный коллектив принял активное участие в общезаводском субботнике 8 сентября, который дал в фонд обороны страны свыше 125 рублей.

Ученический, инструкторский, педагогический и обслуживающий персонал школы вызывают на соревнование по подписке на 3-й заем индустриализации следующие школы ФЗУ и профшколы:

Школу ФЗУ «Ленинец», шевейное, музыкальной фабрики, конторуч, механиков и комсомол, в лице исполкома, и женотдел, и общественные организации, которые слабо ведут выкорчевывание всех пней старого быта.

Дело ломового извозчика должно быть наглядным уроком, говорящим о нашей слабости.

Жлем от школ через «На Смену» отчета.

Коллектив школы ФЗУ ВИЗ'а.

УРАЛ ВЫПОЛНИЛ ОБЯЗАТЕЛЬСТВА

По последним сведениям, Уральская область в заем индустриализации вложила 35 миллионов 234 тысячи рублей. **План распространения займа выполнен на 102 процента.**

Из отдельных округов **лучше всех** работает по распространению займа **Златоустовский**, выполнивший 129 процентов плана; за ним идут округа Тагильский, Шадринский, В-Камский, Ирбитский, Кунгурский, Свердловский, Пермский. Все эти округа свои планы выполнили с превышением.

Очень плохо идет подписка на заем среди крестьян. План распространения займа по Уралу выполнен, главным образом, за счет подписки среди организованного в профсоюзы населения. Среди крестьян распространено облигаций лишь на 6 миллионов 200 тыс. рублей, а предполагалось распространить на 11 миллионов рублей. **План выполнен лишь на 54 процента.**

ШКОЛЬНИКИ ПОДПИСЫВАЮТСЯ.

Подписка на заем индустриализации широко охватила учащихся школы II ступени имени Тургенева. По неполным данным сумма подписки составляет 1284 руб. Наибольшую сумму подписки дала 8-я группа «Б», подписавшись на 159 рублей.

Комсомольская ячейка подписалась на 45 руб. 45 коп. Средняя подписка по группам 60—70 руб.

Для лучшего проведения подписки на заем учащиеся устраивают межгрупповые соревнования.

И. Гутерман.

ОБСУЖДАЕМ ВОПРОСЫ ПЛЕНУМА ОБКОМА ВЛКСМ

НЕ ТОПИТЕ КОЛЛЕКТИВИЗАЦИЮ В СЛОВЕСНОЙ ВОДИЦЕ

ИЛИ В КОЛХОЗ ИЛИ ИЗ КОМСОМОЛА!

ОТТОЧИМ ОРУЖИЕ К НОВЫМ БОЯМ ЗА КОЛЛЕКТИВИЗАЦИЮ!

НАУЧИМСЯ СИЛЬНЕЕ БИТЬ ВРАГА

XV с'езд партии выдвинул перед страной, как одну из важнейших, задачу усиления темпа реконструкции, социалистической перестройки сельского хозяйства на основе коллективизации и развертывания других форм обобществленного сельского хозяйства.

Перед с'езда, партия и вся советская общественность, в том числе и комсомол, вели при поддержке всех трудящихся страны энергичную работу по коллективизации сельского хозяйства, претворяя в жизнь решения партийного с'езда. Жизнь полностью подтвердила правильность партийной линии. Практика по социалистическому переустройству сельского хозяйства в текущем году с особенной решительностью и беспощадностью разбила теории правых капитулянтов — противников ускоренного темпа коллективизации; последний год подтвердил необходимость и возможность еще большего расширения наших планов

Развернувшееся наступление социалистических элементов в сельском хозяйстве, на капиталистические элементы в селе, как никогда четко очертило, разграничило расстановку классовых сил в деревне. На усиленное наступление социалистического сектора, в сельском хозяйстве кулачество ответило бешеным сопротивлением. Прошедший год явился годом небывалого обострения классовой борьбы в деревне. В этих условиях перед комсомольскими организациями и комсомольцами также как и перед партийными организациями, в деревне, встала как никогда остро задача усиления классовой бдительности, сохранения твердой классовой линии во всей практической работе.

Перед комсомолом в деревне была поставлена, как центральная задача вокруг которой должна была строить всю свою работу наша деревенская ячейка, — это содействие партии в развертывании коллективных, обобществленных форм в сельском хозяйстве. Несмотря на большие успехи в этой работе, все-же уральская организация комсомола, еще далеко не выполнила решения всесоюзной и областной конференций, по этому вопросу. Все еще не все комсомольцы самостоятельные хозяева состоят в колхозах, все еще вся работа деревенской ячейки не перестроена, не приспособлена к выполнению центральной задачи по социалистической перестройке сельского хозяйства; иногда еще отдельные наши звенья сдают классовому врагу на этом важнейшем участке классовой борьбы. Массовое возникновение коллективов и коммун, строительство гигантов совхозов, развертывание районов сплошной коллективизации и т. д. ставят перед комсомолом по иному целый ряд вопросов в работе в деревне и с отдельными, вновь образовавшимися прослойками деревенской молодежи, требуют изменения и руководства деревенскими организациями.

Задача социалистической перестройки деревни, требует внимания, сосредоточения всех сил партии и комсомола, умелого их действия в выполнении этой генеральной работы в деревне. На пленуме Уралобкома стоит вопрос о социалистической переделке сельского хозяйства и задачах комсомола. Пленум должен будет разрешить все эти сложные, еще не решенные вопросы.

Комсомольцы иногда на словах за колхозы...

НУЖЕН ПОКАЗ, А НЕ БОЛТОВНЯ

Решение Облконференции об обязательном вступлении в колхоз комсомольцев-домохозяев не выполнено.

Развернувшаяся активность бедняко-середняцких масс в организации колхозов при ожесточенной борьбе кулаков требует от комсомола личного примера. Наши комсомольцы, вербуя в колхозы крестьян часто встречают такие возражения: «сам не в колхозе, а меня зовешь». Мое предложение: **комсомольцам-домохозяевам, не состоящим в колхозе, надо заявить: «или в колхоз, или из комсомола».**

С. Богородск.

ПОЛИТПРОСВЕЩЕНИЕ НА СЛУЖБУ КОЛЛЕКТИВИЗАЦИИ

Связать теорию с практикой классовой борьбы

Проводимый комсомолом поход за урожай обогатил комсомольскую организацию ценнейшим опытом работы по социалистическому переустройству деревни.

На основании этого опыта мы можем судить и о недостатках и неприспособленности руководства деревенскими организациями. **Но говоря о руководстве приходится вплотную сталкиваться с вопросом политвоспитания деревенского комсомольца.**

Не только существующие формы политпросвещения в деревне, но и содержание его **не отвечают тем задачам, которые пред'являет быстрый темп колхозного строительства.** И действительно, в деревенских политучебниках вы найдете: о классовой борьбе в деревне, о колхозах и кооперации. А сказано ли

...а на деле...

там, как организовать хотя бы простейший вид колхоза? Применить агроминимум? Нет, не сказано.

Могут возразить, что политучеба и с.-х. просвещение—две вещи совершенно разные. **Однако, «поход за урожай» показал, что политпросвещение в деревне должно быть увязано с конкретными навыками в борьбе с классовым врагом.** Теория классовой борьбы должна увязаться с практической работой по перестройке с.-х. на социалистических началах. **Лозунг «подчинить политучебу строительству колхозов» должен быть выполнен.**

Кто будет руководить таким сложнейшим видом воспитательной и политико-просветительной работы? Решения VI всесоюзной конференции **ВЛКСМ об усилении деревенских организаций пропагандистскими силами за счет переброски из города выполняется плохо.** Этот вопрос, особенно теперь, назрел больше, чем когда-либо и пленум Обкомола должен будет претворить в жизнь это решение конференции.

Нам надо практиковать выезды колхозников с докладами о состоянии колхоза, а также и по отдельным вопросам жизни и быта колхоза в другие деревни, земобщества и даже сельсоветы, где нет колхозов. **Эта работа заменит десятки агрономов-колхозников,** так как крестьяни увидит в таком же, как и он крестьянине человека, сумевшего заложить социалистическую искру в деревню. Застрельщиком в этом должен быть комсомол.

С. Ильинское.

ЕЛОВИКОВ.

ТЕМНЫЕ ДЕЛА „БЕЛЫХ ГОЛУБЕЙ“

ВЫСТУПЛЕНИЯ РЕЛИГИОЗНЫХ ШАРЛАТАНОВ

КОМСОМОЛ ДОЛЖЕН РАЗОБЛАЧАТЬ ПРОИСКИ КЛАССОВЫХ ВРАГОВ

ТАЕЖНЫЕ ШТАБЫ МРАКОБЕСОВ

На многие сотни верст от заводских центров, в глухих участках уральских лесов, по берегам горных речек раскинулись лесные дачи — «курени».

«Мутная», «Широковка», «Вижай», и ряд других со странными названиями, а иногда и совсем без них, просто под номером, затерялись в лесах Пермского округа.

Жители незаметных лесных деревушек «Северное», «Промысла» и др. на целые месяцы уходят в «курени на сплав леса — основной источник их существования. Тогда тишина стоит в деревне.

И кто только не работает в куренях: татары, чуваши вотяки, зыряне, пермяки, русские из различных губерний и все самые отсталые пеграмотные слои населения.

СОБРАНИЯ ПО ДВА РАЗА В ГОД.

Неприглядна жизнь в лесных дачах: грязные бараки, землянки, никаких развлечений, особенно во время сплава и рубки, редко в какой либо праздник комсомолия поставит спектакль, подготовится плохо, в базарис, несмотря на спектакль в самом дыму махорки, идут разговоры, шум, в стороне дуются в карты, неизбежный «мат» сопровождает игру.

Газеты в куренях приходят с оноза или на целые недели и даже месяцы, а что и не приходит совсем, в красных уголках ободранные плакаты времен 1924 года, пусто, грязно, не имеют авторитета красные уголки. Нет почти никакой культработы.

В время горячей «страдной» работы рабочие уходят в лесные участки на неделю и больше, возвращаются в казармы только на продуктами, работают группами 3—4 чел., ночуя в лесу, иногда под дождем, где тучи мошкары забираются в «шалаши» из словых ветвей, не дают уснуть после тяжелой работы.

Есть в некоторых куренях комсомольские и партийные ячейки, но коммунисты и комсомольцы мало чем отличаются от беспартийных, такие же иногда неграмотные люди, некоторые любят «поддержать компанию» и выпить. «Да и как наладить культурное обслуживание или воспитательную работу, — говорит секретарь комсомола, — ежели в год два раза собрания проводим, все в лесах, никого не соберешь!».

СЕКТАНТСКИЕ ШТАБЫ В КУРЕНЯХ.

И этим пользуются сектанты, темные проходимцы, религиозники, они умело развертывают свою «культработу» под носом у партийных и комсомольских ячеек, которые хуже ряются их не замечать.

Сектанты работая в куренях под видом рабочих, умело и незаметно начинают подчинять себе отсталые рабочие группы.

Они завоевывают себе уголок у какого-нибудь зажиточного крестьянина, начинают создавать кружки, втягивать крестьян и главным образом молодежь — это у них штаб, отсюда тянутся нити в курень, где основа их пропагандистской деятельности.

Они не упывают, что «невозможно развернуть» культработу, им даже выгодны эти разбитые маленькие группы, на недели оторванные от жизни, ничем не связанные, не охваченные культурно-воспитательной работой.

Секта имеет своих «прикрепленных» к этим группам в 3—4 чел., которые проводят на первый взгляд невинные, душеспасительные беседы, по каждому прикрепленному дается задание проводить работу направленную к срыву лесозаготовок. Иногда они имеют успех. Отсталые группы рабочих, подстрекаемые «проповедниками», бросают работу, выставляя невыполнимые условия в повышении зарплаты или проводят «итальянки», скрытые забастовки, увеличиваются простои, снижается производка, портится инструмент, иногда целые группы берут расчет, оставляя лесозаготовки в самый разгар сезона без рабочей силы, отсюда—невыполнение плана, повышение себестоимости и т. д.

Конечно, сектанты играют не основную роль в недовыполнении плана лесозаготовок, но влияние их пропаганды и в этом случае является серьезной угрозой и тормозом в работе.

Сектанты широко используют в своих интересах наши хозяйственные затруднения, проводят пропаганду против советской власти, предвещая близкую кончину мира, охватывая своей работой, главным образом молодежь.

Молодежь — это проблема их существования, из нее они черпают основные кадры проповедников, агитаторов, поэтому недаром созданы ими кружки «христомольцев», «юнсекции» при сектах, применяются «новые формы работы»: музыкальные и хоровые кружки, для девушек кружки рукоделия и т. д.

Эти религиозные группы работают подчас так «мирно», что о их существовании партячейка и комсомол не знают; члены секты ходят в бараки, по домам проводят индивидуальные беседы с каждым, кто кажется им наиболее подходящим и через день, два уже завербовывают его в секту.

БЛАГОЧЕСТИВЫЙ УСТАВ.

По глухим лесным деревушкам сектанты организуют целые общины с уставом и программой, в которой берется ставка на то, чтобы крестьяне не шли в колхозы, не попали в руки безбожников.

Этот устав имеет пункты об организации показательных полей каждого члена общины, показательного хозяйства и т. д.

Перед молодежью выставляются требования «не пропускай дня без намерения, что-либо сделать для Иисуса»., т. е. стараются воспитать «благочестивых овец». Девушкам в программе выставляют пункт: «учитесь производить закупки, точно подсчитывать расходы, приучайтесь к благочестию». Словом готовят надежную работницу кухни.

СЕКТА «СКОПЦОВ».

Кроме баптистов и евангелистов по глухим уголкам Пермского края орудует ряд других сект с чудовищными обрядами и обычаями.

Секта «скопцов». Темными вечерами, в наглухо замкнутых помещениях вокруг бочки с водой прыгают и кривляются в белых одеждах с искаженными лицами группы людей —мужчин и женщин.

Пляска становится все быстрей, слышатся глухие крики и вдруг каждый мужчина берет первую попавшую ся женщину и гасит свет.

Это секта «скакунов» совершает свой молебеп—По их правилам ни одна женщина не имеет права отказаться от такой «чести».

Секта «скакунов» имеет ряд «отпрысков», которые затем организуются в самостоятельные секты. Например, секта «скопцов». Обрюзгшие лица, лишенные растительности, высокие, визгливые голоса, бессмысленные и тупые глаза, это члены секты белых голубей» или скопцов.

«Бельцы»—в большинстве бродячие странники—в деревушках организуют секты, оставляют после себя «заместителей» и отправляются дальше.

Секта «скопцов» также делает ставку на молодежь, в их рядах насчитывается довольно значительное количество даже девушек, добровольно принявших обряд оскопления.

Молодежь, вступающая в секту, подвергается операции в глухих угодьях в лесу, грязным ножом и зачастую такая операция оканчивается смертью, такой умерший в секте приобщается к лику святых.

В большинстве эти секты работают незаметно, укрываются отсталыми группами населения. Молодежь привлекает эта таинственность, а иногда и красочность обстановки сект. Иногда даже сами крестьяне отдают своих детей на оскопление, но были случаи, что члены секты «бельцов» выкрадывали детей у своих родных и провоцили над ними операцию.

Эти явления происходят часто под боком комсомольских организаций. между тем деятельность ячеек безбожника заключается только в планах и в большинстве деревень и куреней ячейки безбожника совсем отсутствуют.

НАПРАВИМ УДАР ПРОТИВ РЕЛИГИИ.

Работа религиозных сект направлена против мероприятий советской власти, баптисты, евангелисты и др. секты стремятся внести разложение в среду молодежи, пытаются приблизить ее на свою сторону, завербовать в секты, отвлечь от политической работы, стремятся воспитать из нее послушных овец, проводят среди населения агитацию против советской власти.

Борьба с религией—одна из основных политических задач, комсомольская организация должна быть в первых рядах этой борьбы; комсомол должен научить тактику классового врага, должен видеть всю его работу и решительно выступать против его мероприятий. Комсомолы в глухих уголках, в куренях, деревушках, где еще остались старые, бытовые предрассудки, должны со всей решительностью развертывать борьбу с невежеством, темнотой, с происками классовых врагов использовать отсталость масс в своих целях.

Мощной волной развернутой культурно-массовой и политвоспитательной работы, развернутым фронтом антирелигиозной пропаганды нужно резко ударить по выступлениям классового врага, разбить его крепость, основанную на вековой культурной отсталости и темноте пролетарских масс.

В. И.

«Обработы нет».

ОТПОР ОППОРТУНИЗМУ НА ПРАКТИКЕ!

О ЧЕМ ГОВОРЯТ ЦИФРЫ

ИДЕОЛОГИ „НЕЗАМЕНИМОГО“ ЧАСТНИКА

ИСПРАВИТЬ ОШИБКИ СВЕРДЛОВСКОГО ЦРК!

В понедельник, 23 сентября закончила работу комиссия Окружкома ВКП, рассмотревшая материалы, опубликованные в ряде номеров газеты «На Смену», организованных в поблагодучии в Свердловском Церабкоме.

Комиссия в основном все эти материалы подтвердила.

Основным политическим обвинением, предъявленным газетой «На Смену» к руководству ЦРК было обвинение в попрании с классовых, партийных позиций и наличии элементов оппортунистической практики в работе ЦРК.

На основании каких цифр и фактов газета делает такие выводы?

Эти факты и цифры в свое время были опубликованы в газете. Церабкомовское руководство пыталось убедить нас в том, что у них все благополучно, что у них частник вытесняется, что их сделки с социалистическим сектором растут. По анализу цифр представленных Церабкомом, вчерашних, показывает, что в этом году ЦРК на своих сделках по заготовкам вытесняет частника в 2 с половиной раза медленнее, чем в прошлом году. Вот-вот, цифры показывают относительный рост обороотов доли частника в закупках ЦРК.

„Шутки“ бухгалтерии

Но здесь и нам начинает скучать бухгалтерия ЦРК. Для комиссии Окружкома она дала цифру закупок у частника, неразвившуюся в 969 тыс. руб., а на странице 14 отчета ЦРК за 27—28 г. эта цифра определяется в 905.517 руб. Если сравнить первую цифру с цифрой сделок за 10 месяцев этого года, то доли частника в этом году возрастет на 15 проц., а если сравнить со второй, то прирост выражается в 21 проц. Что здесь или сознанная итальянская бухгалтерия, или замалывание действительного положения вещей? Каким цифрам верить? Кто отвечает за «шоколадные» в бухгалтерских книгах? **Сознательное это замазывание роста закупок у частника, или счетно-финансовые «неувязки»?**

Комиссия Окружкома подтвердила материалы газеты «На Смену» о том, что налицо имеется целый ряд фактов роста производства и оборота отдельных частников в результате их хозяйственной связи с ЦРК. Установлено также и то, что руководителя ЦРК не интересуются социальной физиономией своих поставщиков, не организуют своего рынка, работают лишь с единственным и кадровым ростом поставок, являющимся от того, кто эту продукцию им поставляет.

„Незаменимый“ частник

Например, руководителя Церабкома, назвали от предприятия т. **Бородина и** зрел, председатель комиссии т. **Пахалуева**, преуменьшают отрицательное политическое значение имеющейся хозяйственной связи ЦРК с частниками. Они считают, что имеющиеся многотысячные сделки ЦРК с частниками ничего опасного в себе не имеет, что «ничего-де только обобьется без этого, что ничего во всем этом дело непоправимого нет. Это мнение, очевидно, является чрезвычайно распространенным среди кооперативных работников, так как даже представитель Уралоблсовпроса в комиссии окружкома т. **Суетин** на основании таких утверждений защищал ЦРК. А тов. Пахалуев вообще по нашей частника в орбите деятельности ЦРК, он считает, что ЦРК может иметь только с кустарями-производителями. (Вообще стоит отметить инструктивную политику т. Пахалуева на перекобрании он вводил всех в заблуждение, говоря, что Таганинцы — производитель, а в комиссию он представил справки о том, что он станет возиро о снятии с работы нижнего Таганинцы, связь с частником... Та ганинцы).

„Технические“ или политические ошибки

Можно ли говорить на основании всего этого о снижении с классовых позиций, об оппортунистических срывах в работе ЦРК?

Безусловно можно и необходимо.

Тов. Бородин на наркомфинах в ЦРК решительно выражал против такой оценки деятельности своего учреждения. Но тем не менее это факт, называемого он общего роста оборотов ЦРК, называемого от некоторого роста удельного веса сделок с государственными и кооперативными организациями.

Партия нам дает директиву вытеснить частника, вымаривать корни кулачества, отвергать его позиции относительно и абсолютно, а **Свердловский ЦРК замедлил вытеснение частника, дал ему возможность продажу продукции на 15 (или 21 ?! проц.), создает условия для роста производства и оборота отдельных частников, не интересуется социальной природой своих поставщиков, не организует рынок, не содействует коллективным об'единениям и главное не видит в этом ничего неэдорового, ничего ненормального.**

Преуменьшать значение этих ошибок нельзя, их нельзя назвать ничем иным как сползанием с классовых позиций, как невыполнением партийной линии, как проявлением оппортунизма на практике.

Оппортунистическими явлениями также следует назвать и отсутствие какой бы то ни было работы по развертыванию массовой самокритики, ибо «так же, как развитие развертывание самокритики является составной частью генеральной линии партии, так и замалывание развитие самокритики, сопротивление ее широкому развитию, является составной частью системы насаждения правого уклона». («Правда»).

Сменить руководство

Партийная и комсомольская ячейки оказались неспособными проводить линию партии, **руководство этих ячеек должно быть сменено**, тем более, что профсоюзные кооперативных организаций **уже** выявили свое мнение, высказавшись за решительное искоренение недочетов и работы ЦРК, **а партийная и комсомольская ячейки до сих пор молчат.** Они считают, что есть более «существенные» вопросы для обсуждения на их собраниях.

Налицо также целый ряд подтвержденных фактов безответственности и засорения аппарата ЦРК (вооцехранятинце, списание 116 тыс. убытку, арестование Черниковского и т. п.).

Мы ставим вопрос о немедленном обследовании всей финансовой и хозяйственной деятельности ЦРК. Это необходимо в виду целого ряда фактов незаконных наложений на товары, превышения установленных процентов наложений. Это необходимо потому, что называют конечно еще конечные цифры, представленные ЦРК. Так, поступление товаров в прошлом году от «составных видов кооперации» (кроме Церабсоюзов и Уралобласкома) составляло 2.200 тыс. с копейки руб. А в этом году эта сумма возросла до 5 миллионов руб. с копейкой. Учитывая усиление социальной закваски частника в этом году, эту цифру можно поставить под большое сомнение.

Тем более, что есть кое-какие факты, вызывающие это сомнение. В эту сумму, например, входит также закоодединения как «Крупушка» частника Розенфельда, перерабатывающего товар больше чем на 20 тыс. руб. и заработавшего на этом несколько тысяч рублей. Тут и товарищество «Красный Луч», на членов которого работает наемная рабочая сила, тут и «Плодоовощь», где частники дают больше половины всей продукции и т. д.

Мы имеем по ЦРК превышение сметной суммы на торговые расходы, имеем невыполнение сметной прибыли и т. п.

Руководство Церабкомом должно быть освежено, засиделвшиеся руководители должны быть заменены свежими силами, способными проводить линию партии во всей деятельности ЦРК, способными приблизиться к полному масс, к их предложению. По нашему мнению должны быть сняты т. т. **Бородин, Шипицын, Жоров.** Должна быть распущена ревизионная комиссия ЦРК, ни разу не проверившая сделок ЦРК с частниками и должен быть снят ее председатель тов. Пахалуев.

Сползанию с классовых позиций, явлениям оппортунистической практики, теории о незаменимости частника, о «здоровом частнике» должен быть дан решительный отпор.

А. ФИЛИППОВ.

ФРАНЦУЗСКИЕ ПИОНЕРЫ В СВЕРДЛОВСКЕ

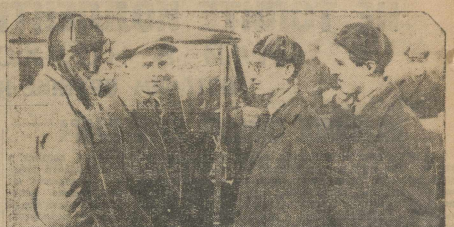

— Прибывшие из Тагила в Свердловск председатель центрального бюро пионера Франции т. Радиче Поль и за в. печатью т. Рожа Мерсье вчера вечером выехали в Шадринск, где пробудут 2 дня. Затем они вернутся в Свердловск и 28 сентября выедут через Москву во Францию.

КУРСЫ ПО ПОДГОТОВКЕ ВО ВТУЗЫ

Вечерние курсы по подготовке во ВТУЗы и техникумы, как выяснилось будут открыты зря УПИ. Организуются три группы — две для рабочих и одна для служащих. Прием на курсы производится исключительно по командировкам профсоюзов. **Занятия на курсах начинаются 5-го октября. Прием заявлений заканчивается сегодня.**

За всеми справками можно обращаться к секретарю курсов по телефону № 2-70.

КОМБИНИРОВАННЫЕ ХОЗЯЙСТВА НА УРАЛЕ

Уралобласком намечен в течение осени текущего и весны 1930 года организовать на Урале 17 комбинированных кооперативных хозяйств по огородничеству и животноводству. Ориентировочный финансовый план утвержден правлением Уралобласкома в размере 1.759.200 рублей.

Необходимо отметить, что уже в 1930 году комбинированные кооперативные хозяйства сыграют огромную роль в улучшении снабжения населения ранними и средне-ранними овощами. **Общий урожай всех хозяйств составит 4.026 тонн.**

НОВЫЙ КЛУБ НА „ЛЕНИНКЕ“

Обком текстильщиков намечает с весны будущего года приступить к строительству нового клуба на Свердловской текстильной фабрике им. Ленина. **Стоимость строительства ориентировочно определена в 450 тыс. рублей.**

КОНЧАТЬ ШКОЛУ ОБ'ЗАТЕЛЬНО

Горсовет ввел с текущего учебного года обязательное прохождение всего учебного курса в школах I ступени. Все ученики, поступившие в школы в этом году, обязаны пройти обучение во всех 4-х группах школы 1-й ступени.

С будущего года предполагается ввести в Свердловске обязательное начальное обучение для всех детей 8 и 9-летнего возраста.

ПРАВИТЕЛЬСТВО ОДОБРЯЕТ МЕРОПРИЯТИЯ ПО РЕОРГ/ИЗАЦИИ ЧЕЛЯБИНСКОГО ОКРУГА

Вчера на имя председателя Облисполкома тов. Ошвинцева от председателя комиссии по реорганизации Челябинского округа тов. Поповка из Москвы получена телеграмма, сообщающая, что им сделан доклад о реорганизации Челябинского округа в оплено-показательный. Правительством все мероприятия Облисполкома одобрены.

Смотр общественного питания и рабочего снабжения

В ПОИСКАХ ОБЕДА

„ПИТАТЕЛЬНЫЕ“ МЫТАРСТВА В ПЕРМИ

(От нашего корреспондента).

ТРИ ВЕРСТЫ-ЗА ОБЕДОМ.

Общественное питание в Перми, несмотря на имеющиеся возможности, находится в самом незавидном положении.

Целый год была единственная нерабочовская столовая в центре города, пропускная способность которой не более 4.000 обедов в день, включая сюда же завтраки, ужины и порционные блюда.

Рабочие окраины, заимка, Н.-Деревня, Горки, Старая и Новая Слободки, на которые должно быть обращено большое внимание остаются совершенно не обслуженными.

Рабочий, после работы в заводе вынужден идти в город версты за три за обедом, которого не всегда можно достать.

Хоть видит око...

Кроме центральной столовой Пермский ЦРК содержит столовую на заводе «Пермолес» (Балашиха), с пропускной способностью 400 обедов в день, в Мотовилихе, с пропускной способностью 1.000 обедов и вновь открытую столовую № 5 для сезонников и студентов, пропускная способность которой 1.500 обедов в день.

Кроме того имеется 11 сезонных распределителей при постройках, обслуживающих около 3 тысяч сезонников.

Столовая № 5 (студенческая) так называемая дешевая, находится в грязном и темном подвальном помещении.

Столовая «вонючая дешевка». За счет снижения цен на 10 коп. по сравнению с центральной столовой, значительно снижено качество. Столовая не имеет тарелок для хлеба и т. д. В общем более похожа на харчевню, чем на столовую.

Сезонники, работающие все время на тяжелой физической работе на завтрак и ужин получают за 12 коп. кружку тягучинной мутной подчеки, именуемой в прейскуранте «кофе». От этого «кофе» неприличного человека тошнит.

Но и за полученным этого «кофе» надо простоять, примерно, полтора часа в очереди.

«НЕ ВИДИТЕ Я ОДНА».

Если имеешь час свободного времени, в который рассчитываешь пообедать, то в пермских столовых едва-ли успеешь это сделать.

Рабочие жалуются на неаккуратную подачу обедов, пишут в книгах жалоб, но все бесполезно.

— Не видите, я одна,—обьясняют официантки медленную подачу обедов.

Между тем в обслуживании наблюдается ужасная медлительность, нерациональная беготня и т. д.

В столовой № 1, например, был такой факт, когда на каждую официантку приходилось ровно три посетителя, которые ждали все же подачи обеда от 20 до 35 минут.

М. АЗАНОВ.

КУНГУРСКИЕ РАБОЧИЕ НЕ ИМЕЮТ СТОЛОВОЙ

О деле рабочего питания, о кунгурских столовых, об обедах писалось много в местной газете, в стенгазетах и рабкоровских письмах. Однако, вряд ли все это двигало дело вперед. Картина общественного питания в Кунгуре весьма и весьма печальна... В чем же дело?

Собственно говоря, настоящей рабочей столовой в городе не было. Были разные «Медведя», «Европы», «Азии», но это не столовые, а стопроцентные пивные.

Все это привело к тому, что почти все эти «столовые» пришлось закрыть. Теперь в Кунгуре единственная столовая ГорПО, при местном Доме Крестьянина.

Столовая, расчитанная на широкие слои рабочих и крестьян, не имеет простых дешевых обедов. В помещении есть плакаты, рекомендующие чистоту, но... нет умывальника, но... на столе грязно и вместо хлеба предлагают... пиво. Чем же тогда крестьянская столовая отличается от кафе «Медведь» (теперь умершего). Не лучше и в районах.

В гор. Красноуфимске, например, в столовых ГорПО неимоверная грязь, неимоверное пьянство и неимоверная ругань, а в общем... В общем и целом с общественным питанием в Кунгуре неимоверно плохо.

Аск.

О „ПЕЙЗАНАХ“ И КСТАТИ О ПИТАНИИ

(От нашего спец. корреспондента).

Кто и когда из кыштымских кулинаров проходил мимо окна «передового» французского ресторана, как знатоки, они, с пожелением сказать кулинары, жили в таком поэтике. Если о существовании «французских» блюд, для нас остается загадкой. Но мы знаем, что в Кыштымской центральной столовой № 1 (в последней) прислужницы на деревянных вашкирцах и местным рабочим завода приносят карточки, написанные по «французски». Для наглядности приводим документы (орфография подлинная).

МИНЮ на 15-IX—29 г.

1) Суп пейзан, 2) Кульбяка, 3) Рыба с рисом, 4) Ризот миланей, 5) Тефталь с рисом, 6) Почки модела и 7) Компот.

Как видите, «документ» для работник и прислужниц бывшие «почитный», «Вдовцо» первого—сул «пейзан» теплоцвет жидкость из картофеля с кусочком «говядо» мяса. «Кульбяка» чем-то отличается от тех обедов, которые именуются пошовыми, но слово «пейзан» по мнению кулинаров придает особый аромат и вкус.

Второго второго—«кульбяка», втородешевого цвета и вкуса, но небольшого по размерам, третье блюдо «ризот», это—пшеничная каша, в которую заворнуто грамм 5 мяса и поэтому она именуется «ризот мясной».

Следующие блюда «тефталь», «модела» и «компот» все имеют похожие одни на другие, малы по размерам и отличаются ценусом.

Кулинарно кулинары позабыли записать в перечень своих блюд «поэтомый» прилавок к обедам—мухи по сезоном. Мы уже на говорим о том, что в столовой правило и тесно и, что обедов нужно ждать не менее часа—это общепринято.

* * *

Столовые в Кыштыме одна и одна распределитель, т.-е. нищая. В июне и в июле столовая № 1 отпускала обеды только по абонементам, но потому, что этого хотели обедающие, а просто для экспериментов, т.-е. для точного учета обедающих.

Если у вас нет денег на полный абонемент, или вы захвали в Кыштым по неотложному делу, то ради «учета» обедающих можно побыть месяц, другой и без обеда. С октября заработкомовские «пейзаны» пришли на общественное питание кыштымских фабзайчат. 360 фабзайцев, исчитая «пролетки» столовой, сделно рассказывают следующее: «Ждать обеда приходится по два часа. Официанки отдает наши талоны кому-нибудь другому, а мы сидим и мух ловим. Часто подают обеды с мухами, а если попросить переменить тарелку, официантка вытащит муху и подает этот обед другому. В хлеб попадается мусор. Хлеб не доешивают, если хлеб остается, то с собой брать не дают, а если спрашиваешь, то не добавляют. Официанки грубо обращаются и нередко кричат на фабзайцев: «Жуй скорее, чего расселся». Пятьсот пота пропили, сырая и той пихается».

Не пора ли покончить с пейзанами, горгонами и мухами под соусом...

С. ЕЛОВОВ.

ФИЗКУЛЬТУРА И СПОРТ

ФРАНЦУЗСКИЕ ФИЗКУЛЬТУРНИКИ ВЫПУСКАЮТ БРОШЮРУ-ОТЧЕТ О ПОЕЗДКЕ В СССР.

Обловоетом физкультуры получено сообщение от французской рабочей спортивной федерации сообщение о том, что французские физкультурники-футболисты, посетившие СССР, и в частности Урал, издают брошюру-отчет о поездке в СССР. Интересно брошюре появляется большой, т. к. французские физкультурники и вообще рабочие хотят знать действительную правду о Советском Союзе.

ИЗВЕЩЕНИЯ

КО ВСЕМ КОМСОМОЛЬЦАМ, ШКОЛЬНИКАМ И ПИОНЕРАМ Г. СВЕРДЛОВСКА.

В связи с проводимым культсектором редакции газеты «На Смену» организует общегородскую инициативную группу по распространению газеты «На Смену» и по работе вокруг нее.

Редакция обращается ко всем комсомольцам, школьникам и пионерам г. Свердловска с предложением принять участие в распространении и работе газеты «На Смену». Товарищи, изъявившие желание, должны явиться в редакцию газеты «На Смену» к тов. Лалейнскому с 8 час. утра до 4½ час. вечер. За проделанную работу будут уплачиваться проценты.

Редакция «На Смену».

Ответственный редактор В. БУБЕКИН.

Издание газетного издательства Уралобласкома. Свердловск, типография «Гознак» ул. Ленина, 11. Заказ № 8583. Уралоблит № 3471