Ежедневная газета рабоче-крестьянской молодежи

Цена № 4 коп.

Пролетарии всех стран, соединяйтесь!

ОРГАН УРАЛЬСКОГО ОБЛАСТНОГО И СВЕРДЛОВСКОГО ОКРУЖНОГО КОМИТЕТОВ ВЛКСМ.

На Смену!

Адрес редакции: гор. Свердловск, ул. Вайнера, 12. Телеф. №№ 13-23, 16-56.

Подписная плата: 1 мес.—50 к., 3 мес.—1 руб. 50 коп., 6 мес.—3 руб., на 1 год—6 руб.

Год издания X

Воскресенье, 8 сентября 1929 года.

№ 205 (960).

НА ГРАНИ ВТОРОГО ГОДА

Мы вступаем во второй год пятилетки. Уже сейчас по основным моментам, определяющим итоги первого года, можно с уверенностью сказать, что в результате колоссальнейшего под'ема творческой активности широких трудящихся масс города и деревни, выплешевшего в мощной волне социалистического соревнования и того энтузиазма, с каким рабочий класс поддержал все мероприятия партии и правительства,—мы с успехом выполнили, а в отдельных моментах—перевыполнили планы первого года.

Сюсюканье правых, неудачно пытавшихся доказать, что взятый нами темп индустриализации невыполнен, неверие правых в творческие силы пролетариата, все их предложения к пятилетке, вся оппортунистическая болтовня и бухаринские пророчества, оказались опровергнутыми самим ходом социалистического строительства, практическими итогами первого года. Вот что говорят цифры: ПРОМЫШЛЕННОСТЬ ДАЕТ В 1928-29 Г. ПРИРОСТ НА 24 ПРОЦЕНТА ВМЕСТО ЗАПРОЕКТИРОВАННЫХ 21,4. Если пятилетка намечала на 29-30 г. прирост промышленной продукции на 20,2 проц., то составляемый ныне народно-хозяйственный план на этот год намечает уже прирост в 32—35 процентов.

Есть уже сведения, что план капитального строительства нынешнего года, исчислявшийся в 1,559 тыс., выполнен в течение года полностью, а на будущий второй год, намечается капитальное строительство на сумму 3.100 тыс. рублей, вместо 2,290 тыс., запроектированных пятилеткой. ПОСЕВНАЯ ПЛОЩАДЬ КОЛХОЗОВ ВОЗРАСЛА В НЫНЕШНЕМ ГОДУ БОЛЕЕ ЧЕМ НА 330 ПРОЦЕНТОВ, ВМЕСТО ПРЕДПОЛОЖЕННЫХ ПО ПЛАНУ 112 ПРОЦЕНТОВ.

Уже это, ДАЛЕКО НЕПОЛНОЕ перечисление основных моментов выполнения программы первого года пятилетки со всей наглядностью говорит за то, что партия берет правильный темп, что «разговорчики» правых и им подобных, есть не что иное, как оппортунистическая болтовня, лишний раз подчеркивающая оторванность правых элементов от партии и рабочего класса.

ОДНАКО, НА РЯДУ С КОЛОССАЛЬНЕЙШИМИ ДОСТИЖЕНИЯМИ В ПЕРВОМ ГОДУ, МЫ ИМЕЕМ «УЗКИЕ» МЕСТА В КАЧЕСТВЕННЫХ ПОКАЗАТЕЛЯХ РОСТА НАРОДНОГО ХОЗЯЙСТВА, НЕВЫПОЛНЕНИЕ ДИРЕКТИВЫ ПРАВИТЕЛЬСТВА О СНИЖЕНИИ СЕБЕСТОИМОСТИ, ОТСТАВАНИЕ РОСТА ПРОИЗВОДИТЕЛЬНОСТИ ТРУДА ОТ РОСТА ЗАРПЛАТЫ, НЕ СОВСЕМ БЛАГОПОЛУЧНОЕ ПОЛОЖЕНИЕ С КАЧЕСТВОМ ПРОДУКЦИИ.

НА ПРЕОДОЛЕНИЕ ЭТИХ «УЗКИХ» МЕСТ ДОЛЖНО БЫТЬ НАПРАВЛЕНО ГЛАВНОЕ ВНИМАНИЕ РАБОЧЕГО КЛАССА.

Колоссальнейшие планы на 2-й год пятилетки, вся работа по переделке народного хозяйства, по сочетанию «революционной деловитости с американским темпом» потребуют величайшего напряжения всех творческих сил трудящихся.

Трудности на нашем пути неизбежны. Социалистическая рационализация, переход на непрерывное производство, дают нам новые возможности на их скорейшее преодоление. Неуклонным проведением индустриализации страны и социалистического переустройства сельского хозяйства, еще большим развертыванием соцсоревнования, решительной борьбой со всеми, кто мешает работать, кем бы он ни был, мы выйдем из второго года великих работ с еще большими достижениями.

Комсомольская организация, занимающая не последнее место в выполнении плана великих работ, и приступающая сейчас к проверке своего участия в хозяйственной жизни страны, еще с большей энергией обрушится на трудности предстоящего года и будет верным помощником партии в борьбе за осуществление лозунга «ПЯТИЛЕТКУ — В ЧЕТЫРЕ ГОДА».

ХЛЕБОЗАГОТОВКИ

ТРЕВОЖНЫЕ ЦИФРЫ

В ПЕРВУЮ ПЯТИДНЕВКУ СЕНТЯБРЯ ВЫПОЛНЕНО ТОЛЬКО 3 ПРОЦ. МЕСЯЧНОГО ПЛАНА.

Первая пятидневка сентября месяца не дала повышения темпа хлебозаготовок по области.

Основные хлебозаготовительные округа дали за эту пятидневку жалкий процент выполнения плана. Так например: ШАДРИНСКИЙ ОКР. ЗАГОТОВИЛ ЗА 5 ДНЕЙ ТОЛЬКО 1,4 ПРОЦ. ПЛАНА, КУРГАНСКИЙ—1,6 ПРОЦ., ЧЕЛЯБИНСКИЙ—0,9 ПРОЦ.

Несколько больший процент дали Ирбитский (9,5 проц.) и Пермский (7,8 проц.) округа.

Сравнительно нормально протекают заготовки в ТАГИЛЬСКОМ округе, давшем наиболее высокий процент выполнения плана—18,7.

Всего за 5 дней сентября МЕСЯЧНЫЙ ПЛАН ВЫПОЛНЕН ТОЛЬКО НА 3 ПРОЦ.

СОВЕТСКИЕ ГРАЖДАНЕ В КИТАЕ ПОДВЕРГАЮТСЯ НЕСЛЫХАННЫМ ЗВЕРСТВАМ

ГЕРМАНСКИЕ КОНСУЛЫ НЕ В СОСТОЯНИИ ОГРАДИТЬ ИХ ОТ ГЕНЕРАЛЬСКОГО ПРОИЗВОЛА

ВЕРБАЛЬНАЯ НОТА НКИД СССР ГЕРМАНСКОМУ ПОСОЛЬСТВУ

МОСКВА. 6 сентября Народным Комиссариатом Иностранных Дел СССР вручана германскому посольству вербальная нота нижеследующего содержания:

«Со времени разрыва сношений между СССР и Китаем, советские граждане в Китае подвергаются неслыханным преследованиям и насилиям со стороны китайских властей. НКИД имел уже возможность неоднократно обращать внимание германского посольства в Москве на чрезвычайно тяжелое положение граждан в Китае и просил германское правительство принять меры к облегчению участи этих лиц.

ОДНАКО, ЗА ПОСЛЕДНЕЕ ВРЕМЯ РЕПРЕССИИ ПРОТИВ СОВЕТСКИХ ГРАЖДАН НЕ ТОЛЬКО НЕ УМЕНЬШИЛИСЬ, НО НАОБОРОТ — НЕУКЛОННО УСИЛИВАЮТСЯ. Тысячи граждан СССР арестованы, свыше 2.000 их насильственно размещены в концентрационные лагеря, хотя подобная мера в данном случае не может быть ничем оправдана. Задержанные размещены в условиях чрезвычайной скученности и полной антисанитарии, что вызвало уже появление среди них заболеваний эпидемического характера и значительную смертность. Арестованные подвергаются избиениям, пыткам. У них отбирается часто решительно все им принадлежащее имущество, а также лицам, уволенным, или оставившим службу на Китайско-Восточной железной дороге не выплачивается причитающаяся заработная плата, не выдаются из касс дороги принадлежащие им пенсионные накопления, задержанным воспрещается всякое сношения с внешним миром, в том числе даже обращения к германскому генеральному консулу в Харбине, задержанных водят по улицам городов и селений с завязанными руками и ногами; лиц, помещенных в тюрьмы заковывают в кандалы, содержат в нечеловеческих условиях, семьи арестованных выбрасываются из занимаемых ими квартир, либо интернируются, либо оставляются под открытым небом на произвол судьбы без денег, без всякого имущества.

БОЛЕЕ ЗТОГО, СОЮЗНОЕ ПРАВИТЕЛЬСТВО ИМЕЕТ ТОЧНЫЕ СВЕДЕНИЯ О КАЗНЯХ МНОГИХ ДЕСЯТКОВ ГРАЖДАН СССР БЕЗ СУДА И СЛЕДСТВИЯ, САМЫМ ВАРВАРСКИМ ОБРАЗОМ. СОЮЗНОМУ ПРАВИТЕЛЬСТВУ ИЗВЕСТНЫ ИМЕНА РЯДА БЕССЛЕДНО ИСЧЕЗНУВШИХ ЛИЦ. ВМЕСТЕ С ТЕМ ИЗВЕСТНЫ СЛУЧАИ ОБНАРУЖЕНИЯ ОБЕЗГЛАВЛЕННЫХ ТРУПОВ, НЕСОМНЕННО КАЗНЕННЫХ ТАКИМ ЖЕ ОБРАЗОМ, СОВЕТСКИХ ГРАЖДАН, ИЗУРОДОВАННЫЕ ТЕЛА КОТОРЫХ БРОСАЮТСЯ ЛИБО НА МЕСТЕ УБИЙСТВА, ЛИБО В РЕКУ СУНГАРИ.

ИЗ ИЗЛОЖЕННОГО ПРИХОДИТСЯ, К СОЖАЛЕНИЮ, ДЕЛАТЬ ВЫВОД, ЧТО МЕРЫ ЗАЩИТЫ, ПРИНИМАВШИЕСЯ ДО СИХ ПОР ГЕРМАНСКИМИ КОНСУЛАМИ В КИТАЕ, И В ЧАСТНОСТИ, ГЕНЕРАЛЬНЫМ КОНСУЛОМ В ХАРБИНЕ, НЕ СМОГЛИ ПРИВЕСТИ К СКОЛЬКО-НИБУДЬ ЗНАЧИТЕЛЬНЫМ РЕЗУЛЬТАТАМ. В ОСОБЕННОСТИ ДОСТОЙНО СОЖАЛЕНИЯ, ЧТО МЫ НЕ ИМЕЕМ ИНФОРМАЦИИ ОТ ГЕРМАНСКИХ КОНСУЛОВ О ВСЕХ ЭТИХ НАСИЛИЯХ И ЗВЕРСТВАХ.

Доводя изложенное до сведения германского посольства, НКИД уверен, что германское правительство не замедлит принять все нужные меры, включая инструктирование германских консульских представителей в Китае для того, чтобы был возможно скорее положен предел тем бесчеловечным актам, к которым стоит широко прибегает китайское правительство и китайские власти. Народный Комиссариат уверен, что доброе желание германского правительства и энергичные его представления нанкинскому правительству приведут к облегчению создавшегося, крайне тяжелого, положения для советских граждан в Китае.

ВМЕСТЕ С ТЕМ СОЮЗНОЕ ПРАВИТЕЛЬСТВО ЗАЯВЛЯЕТ, ЧТО ПРИВЕДЕННЫЕ ВЫШЕ ОБСТОЯТЕЛЬСТВА ВЫНУЖДАЮТ ЕГО СТАТЬ НА ПУТЬ РЕПРЕССАЛИЙ В ОТНОШЕНИИ ОПРЕДЕЛЕННОЙ КАТЕГОРИИ КИТАЙСКИХ ГРАЖДАН, ПРОЖИВАЮЩИХ НА ТЕРРИТОРИИ СССР, НАХОДЯЩИХСЯ В УСЛОВИЯХ, НЕ МОГУЩИХ ИДТИ НИ НА КАКОЕ СРАВНЕНИЕ С ТЕМИ УСЛОВИЯМИ, В КОТОРЫХ НАХОДЯТСЯ СОВЕТСКИЕ ГРАЖДАНЕ В КИТАЕ».

КИТАЙСКИЕ БАНДИТЫ НЕ ПРЕКРАЩАЮТ НАЛЕТОВ НА СОВЕТСКУЮ ТЕРРИТОРИЮ

ВОССТАНИЕ КИТАЙСКОГО ПОЛКА В МАНЧЖУРИИ.

ХАБАРОВСК. В районе Казакевича, в 40 километрах к югу от Хабаровска, и в районе местечка Гантовой в течение последних 2 недель ведется систематический обстрел нашего мирного населения, рыбаков, а также пароходов, поддерживающих сообщение по реке Уссури. Последний обстрел произошел 5 сентября.

ЧИТА. По сообщению прибывших с 86 раз'езда, ночью 30 августа в Манчжурии восстал китайский полк, отказавшийся идти в окопы на границу. Для усмирения был выслан другой полк. Перестрелка и пушки доносились всю ночь до наших сторожевых застав.

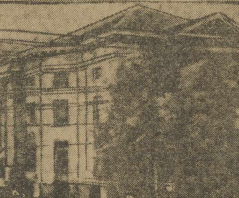

В Шарлотском суде (Соедин. Штаты), где будет слушаться дело руководителей забастовки гастонских текстильщиков, закончился отбор присяжных заседателей. На снимке—здание суда, где на-днях возобновится процесс гастонских текстильщиков.

ЦЕЛИКОМ ПОДЧИНИТЬ РАБОТУ ПРОФСОЮЗОВ ЗАДАЧАМ СОЦИАЛИСТИЧЕСКОГО СТРОИТЕЛЬСТВА

ИЗ ОБРАЩЕНИЯ ВЦСПС КО ВСЕМ ПРОФОРГАНИЗАЦИЯМ, КО ВСЕМ ЧЛЕНАМ ПРОФСОЮЗОВ, КО ВСЕМ РАБОЧИМ И РАБОТНИЦАМ

Рабочий класс в своей работе по строительству социализма достиг этой данной размаха и темпа. Уже первый год пятилетки показал, что мы идем быстрее намеченных планов. Огромные успехи, достигнутые советским государством в хозяйственном и социалистическом строительстве возможны были только благодаря поддержке миллионов рабочих и бедняцко-середняцких крестьянских масс, благодаря росту их активности в деле строительства социализма.

Безраздельная преданность передовых масс пролетариата, возможность не только успешно бороться с открытыми классовым врагом, но и **успешно преодолевать отсталые, мелкобуржуазные настроения среди рабочих, внутри профсоюзов и в других рабочих организациях.**

ВКП (б), как партия пролетариата, и идущие под ее руководством профсоюзы успешно преодолевают великие атаки **как троцкистские, так и нынешние атаки правых против единственно правильной генеральной линии ленинской партии, взятого темпа индустриализации и социалистического переустройства сельского хозяйства.**

Но мало дать отпор мелкобуржуазному влиянию в резолюциях и постановлениях. Необходимы, чтобы этот отпор давался повседневной жизнью, в повседневной работе на каждом заводе, на каждой фабрике, в шахте, в каждом деле, и, в особенности,—в государственных, хозяйственных и профсоюзных аппаратах. Между тем, есть еще много рабочих и много служащих, которые замыкаются в свою обывательскую скорлупу, которые не видят, не ощущают всей грандиозности и размаха всего величайшего строительства социалистического здания.

ВЦСПС открыто заявляет, что не **только среди рядовых членов профсоюзов, но даже и в рядах активистов в профорганах имеются обывательские, узко-цеховые, тредюнионистские, мелкобуржуазные настроения.**

Мы смеем на предприятиях в целом ряде случаев недобросовестное отношение к труду со стороны ряда рабочих и служащих.

ВЦСПС прямо заявляет, что такой рабочий, так же как и хозяйственник, и профсоюзник из бюрократов, игнорирующих массы, является внутренним, сознательным или несознательным врагом в рядах пролетариата. С этим пора покончить. Если мы не разверним самой решительной борьбы с разлагающими элементами в советских, хозяйственных и профессиональных аппаратах, а также в самой рабочей среде,—мы не сумеем окончательно сломить классового врага, мы не построим социализма в нашей стране.

В этом деле профсоюзы, об'единяющие в своих рядах 10 миллионов пролетариев должны выполнить руководящую роль.

Профорганы, наряду с усилением работы по социалистическому воспитанию масс за трудовую дисциплину, за под'ем производительности труда, должны лучше поставить работу по защите повседневных, бытовых и материальных нужд рабочих.

Только усилением связи профсоюзов с миллионными массами, только выдвижением новых сотен тысяч руководителей и организаторов из рабочих, только выпорчиванием всего гнилого и разлагающегося, что есть в профсоюзном аппарате, только осуществлением широчайшей профсоюзной рабочей демократии и широчайшим развитием пролетарской самокритики всех недостатков профсоюзы добьются того, что они станут действительной школой коммунизма и в условиях теперешнего периода сумеют мобилизовать активность и подержку миллионных пролетарских масс на деле борьбы с классовым врагом, на деле выкорчевывания корней капитализма, на деле победоносного социалистического строительства!

ПРЕЗИДИУМ ВЦСПС.

СССР И АНГЛИЯ

Союзное правительство готово к обсуждению процедуры переговоров с Англией

МОСКВА. Запрошенный представителем ТАСС по поводу сообщения, сделанного в Женеве Гендерсоном агентству Рейтер, тов. **Литвинов** заявил:

— Точка зрения Союзного правительства по вопросу о восстановлении англо-советских нормальных дипломатических отношений вполне ясна и широко известна. Она была точно изложена в декларации, оглашенной 5 августа Литвиновым по поручению Советского правительства британской промышленной делегации, приезжавшей в СССР еще при консервативном правительстве. Эта же точка зрения нашла свое выражение в ноте Союзного правительства от 23 июля, переданной Великобританскому правительству через посредство норвежского поверенного в делах в Москве. В этой ноте сообщалось о готовности Союзного правительства к обсуждению процедуры переговоров по спорным между обеими странами вопросам, каковые переговоры должны иметь место лишь после полного восстановления нормальных дипломатических отношений.

Если заявление Британского министра Гендерсона надо понимать в том смысле, что он желает вновь встретиться с уполномоченным Союзного правительства для обсуждения лишь процедуры, в которую сам он с своей стороны входит также формальные вопросы порядка сих будущих переговоров, то со стороны Союзного правительства этому препятствий не встречается, оно готово будет предпринять соответствующие шаги, как только Британское правительство заявит о месте и времени для переговоров о процедуре.

РЕКОРДНЫЙ ПОЛЕТ АВИЭТКИ „ПИОНЕРСКАЯ ПРАВДА"

МИНЕРАЛЬНЫЕ ВОДЫ—МОСКВА БЕЗ ПОСАДКИ.

МОСКВА. Организованный Осоавиахимом перелет авиэтки «Пионерская Правда», конструкции молодого конструктора. Яковлева, построенной Осоавиахимом на средства собранные пионерами Советского Союза, благополучно закончился перелет Москва—Минеральные Воды—Москва завершился рекордным перелетом без посадки из Минеральных Вод в Москву.

ПО НАИТИЮ СВЫШЕ

ВЕНА. Венгерская печать сообщает, что в 1928 г. был заключен югославско-румынский договор, обязывающий Югославию в случае нападения СССР на Румынию» об'явить войну СССР.

РАСПРАВА АНГЛИЧАН С АРАБАМИ В ПАЛЕСТИНЕ

ГАЗОВАЯ АТАКА САМОЛЕТОВ ПРОТИВ ПОВСТАНЦЕВ.

КОНСТАНТИНОПОЛЬ. По сообщениям из Палестины движение, принявшее крупные размеры в городах, перекинулось сейчас в сельские местности. Арабами разгромлены многие еврейские колонии. **Арабы переходят от борьбы с еврейскими колонистами к выступлениям против английских оккупантов.** Английские войска и полиция, пытаясь доказать свое беспристрастие, одновременно с арестами арабов продолжают разоружать еврейских колонистов.

Английская воздушная эскадрилья прибегла в районе к северу от Иерусалима к газовой атаке, сбросив с аэроплана огромное количество газовых бомб. Число арабов, погибших в этой воздушной карательной экспедиции, не установлено, но очень велико.

На темы дня

МАЛАЯ АНТАНТА ГОТОВИТСЯ

Малая Антанта—союз Чехо-Словакии, Югославии и Румынии—французское детище с первого дня своего существования. Сейчас уже доказано, что Малая Антанта на юго-востоке Европы, также, как Польша на севере Европы, исполняет обязанности французского жандарма. Малая Антанта имеет два назначения: первое—охранять новый порядок в Центральной Европе, после той перестройки, которой она подверглась по воле французских и английских империалистов, и второе—служить звеном в цепи антисоветского фронта, которую же господа куют «от Балтийского до Черного моря».

Однако сама Франция и Малая Антанта всегда делали вид, что их отношения самые невинные, и упорно отрицали наличие какой-либо военной связи между собой. Но теперь, после «мирной» конференции в Гааге, чехо-словацкие газеты почему-то нашли возможным заговорить о военной связи всех трех держав Малой Антанты между собой, и что Малая Антанта представляет в данном отношении единое целое с 40-миллионным населением. Это заявление очень многозначительно, если вспомнить, что один из членов этого целого,—Румыния,—связан тесейшим военным союзом с Польшей—союзом, направленным против СССР.

Правда, у Малой Антанты есть еще одна причина, заставляющая ее принимать столь воинственные позы именно сейчас, это—события в Австрии. Угроза фашизма в Австрии приводит Малую Антанту в трепет. Ведь фашистская Австрия, фашистская Венгрия и обнаглевшая вновь фашистов—Италия—представляют для Малой Антанты, в конечном итоге и для французского господства в юго-восточной Европе и на Балканах, очень большую угрозу.

И Малая Антанта готовится...

Французские империалисты деятельней в этом помогают подготовке новые войны.

ПРОФСОЮЗЫ НАЗНАЧАЮТ „ДОБРОВОЛЬЦЕВ“

КОМСОМОЛ СЛАБО УЧАСТВУЕТ В РАБОТЕ ПО ЛИКБЕЗУ

СОЗДАДИМ АРМИЮ БИЦ В ЗА КУЛЬТУРУ

ЗА ЛИКБЕЗОВСКИЙ АКТИВ

Десятка тысяч неграмотных требуют мобилизации культурных сил. Требуют организаторов, методистов, ликвидаторов, кроме того лекторов по различным отраслям знания, политпросветработников и т. д.

Основным оформом культурной армии являются организаторы, на них возлагается обязанность организации школьной сети в участках культурных сил, организация малограмотных связь с соответствующими учреждениями и т. д.

Учиться быть организатором нужно на практике; организаторская работа по ликбезу это практическое применение теории, школа организаторов. Школы должны дать основу культармии организаторов.

Основной состав культармейцев составляют ликвидаторы. Эти кадры даст комсомол.

Десятки тысяч добровольцев ликвидаторов должны быть проинструктированы через краткосрочные курсы методические совещания школ и т. д., в число ликвидаторов нужно включить учащихся школ II ст. с педагогическим уклоном, учащихся рабфаков и техникумов.

Нужно развернуть работу в ячейках КСМ, учебных заведениях на производстве довести политическую важность кампании ликвидации неграмотности: важность участия массы молодежи, нужно рассматривать эту кампанию с точки зрения интересов самой молодежи, как школу организаторов-общественников.

Для предупреждения «дезертирства» ликвидаторов нужно построить работу в первую очередь на добровольности; **работу по ликбезу считать партийной и комсомольской нагрузкой.** Вокруг ликвидаторов нужно создать непосредственный контроль тех организаций, от которых они работают, школ, учебных заведений и т. д.

Нужно создать общественно-политическое мнение вокруг их работы, чтобы они чувствовали чрезвычайную ответственность всей работы, дать возможность активного обсуждения всех вопросов кампании самим участникам (докладчиков на широких собраний, конференций ликвидаторов, совещаний организаторов и т. д.

Необходимо применить систему пре[illegible] отдельные случаи «дезертирства» опубликовывать в газете, объявлять на собраниях, исключать из списка культармейцев, в городах добиться бесплатно билетов для ликвидаторов на автобусы и т. д. Нужно поднять среди ликвидаторов чувство ответственности к своему делу.

Для об'единения сети школ ликвидаторов, учета их работы, обслуживания, снабжения и т. д. необходим аппарат связи, куда нужно привлечь пионерскую организацию.

Пионеры окажут большую помощь в подготовке помещений к занятиям, снабжение учебным материалом, выполнения различных поручений и т. д.

Такая организация армии культурной армии, об'единение сил организаций, мобилизации общественности вокруг работы по ликвидации неграмотности, поможет выполнить лозунг: «каждый грамотный должен обучить неграмотного».

В.

УРАЛ В ПОХОДЕ НА НЕГРАМОТНОСТЬ

Директива ЦК ВКП (б) о коренной перестройке работы по ликвидации неграмотности на основе пятилетней организации, единого плана, об'единения сил и средств и широкой самодеятельности всех организаций, принимающих участие в ликвидации неграмотности, нашла свое отражение на Урале в создании особых комиссий при областном, окружных, районных исполкомах и сельских городских и поселковых советах. По имеющимся сведениям на 1 сентября комиссия при окрисполкомах созданы почти в 20 округах. Особые комиссии должны стать действительными боевыми штабами ликбезпохода, должны устранить параллелизм в работе отдельных организаций, придавать ликвидации неграмотности революционный темп. На основе единого плана при объединении сил всей советской общественности и средств, будут вести всю работу по ликбезу. Призыв партии к советской общественности об участии в ликбезпоходе по ряду округов и районов Урала нашел горячий отклик. Уже сейчас имеются в ряде округов районов, опыт которых необходимо распространить по всей области. В Шадринском округе районы: Мехонский, Пышминский, города Камышлов и Шадринск выделены как показательные ударные участки, где ликвидация неграмотности должна быть закончена на 1929—30 г. на 100 проц. Талицкий район Тюменского округа также выделил ударные участки, где вводит обязательное обучение всех неграмотных (Галина, Поклевский и все колхозы). Опыт Тюмени и Шадринска должен широко распространяться по всему Уралу; эти ударные участки должны быть опорными в районе—округе и показательными по своей работе. По всем округам в настоящее время идет подготовка к переписи; которая должна пройти 20—22—22 сентября. Некоторые окружкомы по всему Уралу, стоящие, что вносит путаницу в составление итогов переписи по Уралу в виду разнообразия форм. Так перепись по Ишиму уже проведена. Челябинск проводит перепись по своей форме, при чем сама форма страдает многими недостатками.

МОЧАЛОВ.

Слабо проходит вербовка и мобилизация культармейцев, общественного мнения вокруг мобилизации не создано. **В Ишиме Окрпрофбюро** проводило в августе месяце мобилизацию культармейцев для перепеси вместе с добровольной вербовки, профсоюзы без всякой агитационно-раз'яснительной кампании **назначили** «добровольцев», в результате чего этих добровольцев явилось всего половина. В г. Свердловске, в результате плохой подготовки на курсы участников организаторов явилось вместо 65, всего 29 чел., по последним сведениям посещает регулярно 15—20 чел. и из них только несколько комсомольцев и 1 чел ВКП(б). Райсовет ОДН «назначил» 600 чел. культармейцев, но вся эта работа прошла без достаточной работы по созданию общественного мнения. Окрбюро ЮП выделило на л-ю 300 пионеров, которые до сих пор ни в какой мере не используются.

Совершенно недопустимое отношение со стороны большинства организаций к социалистическому соревнованию по ликбезу, за исключением Талицкого района, который вызвал на соревнование Тюменский и Ялуторовский районы; соревнование нигде не организовано. Ударные бригады общества Долой Неграмотность, которые должны являться основной формой об'единения актива культармейцев почти нигде не организованы. Комсомол заявил на себя обязательство обучить 60.000 неграмотных и выделить 21.000 комсомольцев-культармейцев до сих пор достаточной инициативы, самодеятельности не проявил.

1 октября по постановлению ЦК ВЛКСМ и ЦС ОДН организуется праздник «за учебу», под основными лозунгами популяризации решений ЦК ВКП (б) и ВЛКСМ по ликвидации неграмотности и смотр-проверка подготовленности всех организаций к ликбезпоходу. Комсомольские ячейки в смотре должны использовать «легкую кавалерию» и инициативные группы по борьбе с бюрократизмом, ОДН—свои ударные бригады, нужно создать группы актива по проверке работы организаций.

МОЧАЛОВ.

МЕСЯЧНИК КУЛЬТУРЫ НАЧАЛСЯ

Комсомольцы кирпичного зав. № 2 (Кыштым) проводят громкие читки с сезонниками.

КУЛЬТМЕСЯЧНИК ЗАТЕРЯЛСЯ В ПЛАНАХ

УЧАСТВУЮТ РУКОВОДИТЕЛИ БЕЗ МАСС

ОРГАНИЗУЕМ ЕДИНЫЕ ШТАБЫ РУКОВОДСТВА

ПОРА СПУСТИТЬСЯ С „КАБИНЕТНЫХ ВЫСОТ“

Комсомол—активный участник и инициатор культпохода—должен занять центральное место в проведении месячника культуры.

Но факты по области доказывают, что комсомольская организация до сих пор еще не участвует в культмесячнике, до сих пор представляется «директивы» и планы в кабинетах руководящих органов, райкомах, окружкомах и т. д. Дальше этого дело не двигается.

Некоторые райкомы пытаются свалить всю работу месячника культуры на общественные организации, мотивируя тем, что у них ряд «крупнейших» кампаний вроде чистки, соцсоревнования и т. д. Хотят остаться в стороне от массового движения за культуру.

Окружкомы до сих пор не дали ясных указаний как проводить месячник, не говоря уже о подготовке, которой совершенно не было в комсомольских ячейках.

Такое положение в дальнейшем недопустимо. Райкомы и Окружкомы должны спуститься с «кабинетных высот» в ячейки для помощи по проведению месячника в комсомольских массах.

Сейчас необходимо развернуть работу по организации ударных бригад культармейцев, бригады формируются на предприятиях на основе добровольности, к работе бригад должны привлекаться все неблающие, подбор состава проводится по территориальному признаку, чтобы участники бригад были непосредственно связаны по месту жительства.

Ударная бригада должна проверить в своем районе работу клуба, библиотеки, школ, детсада и т. д., должна оказать содействие по улучшению их работы.

К каждой бригаде для руководства и практической помощи должны быть прикреплены члены Горсовета.

К работе ударных бригад нужно привлечь неорганизованное население—жен, домохозяек, которые окажут большую помощь при обслуживании столовых кооператива, могут оказать большую помощь в улучшении работы этих учреждений.

Каждая бригада должна быть разбита по звеньям для обследования различных учреждений, к работе бригад должны быть привлечены отряды «легкой кавалерии».

Для помощи деревне по культмесячнику в заводских районах и городах нужно создать группы для обслуживания деревни, которые путем систематических выездов окажут помощь в работе деревенских ударных бригад.

Комсомольская организация должна оказать большую помощь по созданию ударных бригад, в первую очередь вовлекая в них комсомольцев.

Стенгазеты должны посвящать большинство материала культмесячнику, ячейкам нужно завести информационные доски о ходе месячника, нужно привлечь к работе цеховую устную газету «Подзатыльник».

Рабкоры, селькоры должны придти на помощь бригадам, систематически освещая их работу в печати. Комсомольские ячейки должны превратиться в ударные отряды культпохода.

И. Ю.

РАБОТЫ КОМСОМОЛА НЕ ВИДНО

Культмесячник начатый с 1-го сентября должен привлечь внимание широких масс трудящихся к вопросам культурного строительства. Эта основная задача культмесячника не может еще считаться выполненной. В культмесячнике пока участвуют только различные организации и прежде всего комсомол.

О недостаточной массовости культмесячника говорит хотя бы такой факт, что в дошкольный поход по Свердловску вовлечено только около 100 человек педагогов, родителей и членов общества «Друг детей». Количественные результаты дошкольного похода являются таким образом весьма скромными. Зато в отношении качества сделано гораздо больше—уплатено 15 летних детских площадок, превращено в постоянно действующие детские сады. В этом помогли ЖАКТы, Жилсоюз и другие организации. ЦРК, например, берет на себя содержание 4 детсадов. Жилсоюз — 10 и т. д. Привлечение общественного внимания к вопросам культмесячника были сделаны все же проходит неорганизованно. Здравотдел работает отдельно по своим планам, работы пионеров совсем не видно и их участия в дошкольном походе не чувствуется.

Ликвидация неграмотности, выполнение большого плана, который мы наметили, потребует работы нескольких тысяч людей. В течение сентября мы думаем через школьные школы ликвидации неграмотности подготовить около 1000 культармейцев. Значительные кадры культармейцев будут вербоваться из учебных заведений—техникумов и школ II ступени. Каждому учебному заведению нужно разделить отдельный участок, где школа или техникум должны вести всю работу с неграмотными, начиная с учета и кончая выпуском учащихся. Культармейцы учебных заведений, при нашем расчетам, обучат около 5 тысяч неграмотных и если они возьмут на себя такое обязательство, то ГорОНО обеспечит обучающихся методической помощью, пособиями и т. д.

Ликвидация неграмотности 10 тысяч человек, которую нужно провести в этом году, может быть проведена лишь при активном содействии общественности. На предстоящей неделе по Свердловску на всех предприятиях решено провести обсуждения, чтобы привлечь внимание трудящихся к вопросам культмесячника. Но больше всего при проведении месячника мы расчитываем на помощь комсомола. Сейчас этой помощи еще не видно и комсомол работает на фронте культуры гораздо хуже, чем в прошлом году.

СВЕРДЛОВСКИЙ ОКРУГ НЕ ПОДГОТОВЛЕН

Месячник культуры в районах Свердловского округа сейчас только еще развертывается. Вся работа пока выражается в организации районных штабов для руководства месячником. Сведения из районов говорят о том, что местные организации к культмесячнику подготовились плохо и это отражается теперь на работе. Надо расчитывать на оживление после того, как на местах получат обращение окружкомсомола о проведении культмесячника. В помощь местным организациям ОкрОНО высылает инструкторов, которые обследуют как проводится культмесячник и помогут направить работу.

Об участии общественных организаций в культмесячнике определенных сведений нет. Работы комсомольских организаций совсем не видно.

Р.

ПРАЗДНИК БОДРОСТИ И СИЛЫ

МЮД В ЛЕНИНГРАДЕ

(От нашего корреспондента).

Накануне МЮДа погода испортилась. Небо заволокло тучами, с потемневшей Невы дул резкий ветер. Но этот же ветер за ночь разогнал тучи и утро встало ясное и свежее. Старый город, две все улицы и площади — живая история, сегодня комсомолец. На фасадах всех домов и дворцов заалели флаги, алые ленты-лозунги перекинулись через улицы, алые косынки и галстуки наводнили город. Сегодня в почете два цвета — красный и хаки, цвет милитаризма. Юнитурмы везде — и пересполненных трамваях, на улицах, юнитурмы на всех милицпостах, потому что охрану и поддержание порядка на сегодняшней демонстрации взяли на себя милиционеры-комсомольцы Ленинграда.

Огромный проспект 25 Октября (б. Невский) сегодня оказался тесным. Собирались колонны комсомольцев и авиаторов, подъезжали грузовики и автомобили с карнавальными фигурами, шли толпы неорганизованных посмотреть праздник молодежи.

С 12 час. началось движение колонн. Московско-Нарвский, Выборгский, Василеостровский и другие, район за районом текли к сердцу города—площади Урицкого.

По примеру «Рот-Фронта», в демонстрации этого года все знаменосцы рейонов идут впереди и поэтому перед каждой колонной целый лес знамен, пылающий костер знамен и золота.

Демонстрация поражает своей дисциплинированностью и организованностью. На первом месте, конечно, отряды краснофлотцев и колонны детвоков. Синие ряды пилотов, с зарыжавшими значками на рукавах, синие коротыши моэмпоров, движутся «стройно и четко. Военморов любят. Там, где они встречаются с другими колоннами, всыпывают приветственные взрывы: «Да здравствует Красный флот!», «Привет Красному флоту!».

По краснофлотцам не уступают и отряды вооруженных комсомольцев-юнитурмовцев. И даже самое юное поколение—пионеры, шагающие в веселом пении, сопровождаемые в социальные и выдержке со старшим поколением. А барабанщики пионеротрядов, собранные по 30—40 человек вместе, дают такой четкий и твердый ритм, что невольно и зрители начинают двигаться в такт барабану.

Колонна за колонной проходит под аркой Красной армии, идут по огромной площади им. Урицкого, мимо трибун, мимо выстроившихся, вокруг стадиа, строгих дворцов. Глухо бухают пушечные выстрелы — салюты с Петропавловской крепости. Многочисленные оркестры, песни, песни и красные флаги, красные флаги везде, даже на пиках кавалерийских отрядов. Ленинградцы сумели сделать свой праздник молодым, бодрым и радостным.

Е. МЕДЯКОВА.

Ленинград.

А. ЛОЗОВСКИЙ

ГРЯДУЩИЕ БОИ В КОЛОНИАЛЬНЫХ СТРАНАХ

Колониальный мир является крайне пестрым. Уровень развития рабочего движения в колониях не одинаковый. Но вот что характеризует все это огромное человеческое море: сотни тысяч и миллионы восставших людей их возросшая ненависть к империализму, их тяга к СССР, а также нарождение и обращение коммунистических партий и революционных профсоюзов. В одних странах революционные профсоюзы существуют нелегально (Китай Индонезия), в других они существуют открыто (Индия), в некоторых колониальных странах они совсем еще не существуют. Но все это рабочее движение анти-империалистично, поэтому оно об'ективно и в большинстве случаев также и суб'ективно выступает против реформизма.

Вопрос об укреплении профсоюзов во всех этих странах о создании стачечных комитетов о методах руководства этими комитетами имеет огромное значение для колониальных и полуколониальных стран, ибо через ворота экономических боев приходят и коммунисты: на основе экономических боев партии превращаются в массовые; на основе экономических боев происходит политическое расслоение между классами, происходит выталкивание национал-реформистских элементов из рабочего движения и превращение рабочего класса из класса для других в класс для себя. Вот почему Коминтерн и Профинтерн на протяжении десяти лет следят с глубочайшим вниманием за рабочим движением в колониальных странах и на каждом своем с'езде занимаются этим вопросом, активно помогая родившимся и нарождающимся компартиям и революционным профсоюзам этих стран встать на крепкую почву революционной классовой борьбы и большевистских принципов.

Как раз в области профсоюзной тактики Коминтерну и Профинтерну на протяжении последнего года пришлось вести ожесточенную борьбу против правых и примиренцев. И те и другие считают профсоюзную тактику коммунистической партии «катастрофической». Для кого? Мы считаем, что она катастрофична для социал-демократии. Где показатель правильности наших взглядов? Критерий—это жизнь. Опыт последнего года показал, что если бы Коминтерн и Профинтерн послушались голосов правых и примиренцев, это было бы катастрофой для международного коммунистического движения. В чем суть новой тактики намеченной IV конгрессом Коминтерна? Суть заключается в обострении борьбы против социал-демократии, в постоянном, неослабном противопоставлении коммунизма реформизму, в ожесточенной борьбе везде и всюду против шатаний и колебаний, в ожесточенной борьбе против Коминтерна, в самостоятельное руководство через комитеты борьбы экономическими боями пролетариата и превращении экономических боев в политические. **Вот суть новой тактики.** Она не нравится правым, она не нравится примиренцам. Но мы не обязаны поступать так, чтобы все были довольны. **Большевистская тактика никогда не нравилась социал-демократам и социал-демократическим подголоскам. Именно потому, что правые и примиренцы связаны еще пуповиною с социал-демократической идеологией, обострение борьбы против социал-демократии вызывает ожесточенное сопротивление с их стороны.**

Ведь совершенно не случайно, что правые оформились как раз тогда, когда Коминтерн и Профинтерн с особой силой подчеркнули необходимость усиления борьбы против социал-демократии. Здесь-то и началась трещина: разногласия между Коминтерном и правыми и оппортунистическими группами заключаются в основном вопросе об отношении к социал-демократии. Это вопрос, по которому большевизм никогда не сдвинется и не пойдет ни на какие уступки. Это вопрос самой сути большевистской тактики. И малейшее колебание в этом вопросе превращает членов партии в «бывших людей».

X пленум ИККИ наметил, в связи с нынешними особенностями экономических боев, целый ряд практических задач.

Особенное внимание обратил X пленум ИККИ на то, что надо постоянно и тщательно изучать экономические бои, учиться на ошибках: учесть, что было хорошего и что плохого, как нужно и как не нужно руководить экономическими боями. **Учесть все, что нам дает опыт. Опыт, учтенный Профинтерном и Коминтерном, облегчает нашим компартиям развертывание борьбы.**

ОТДАДИМ РАПОРТ РАБОЧЕМУ КЛАССУ

ПРОВЕРИМ КОМСОМОЛЬСКУЮ РАБОТУ В ХОЗЯЙСТВЕННОМ СТРОИТЕЛЬСТВЕ

ОРГАНИЗУЕМ СМОТР ХОЗЯЙСТВЕННОЙ РАБОТЫ КОМСОМОЛА

КАК ОРГАНИЗОВАТЬ СМОТР ХОЗЯЙСТВЕННОЙ РАБОТЫ?

Согласно постановления Центрального Комитета ВЛКСМ с 1-го сентября по 25-е октября проводится смотр хозяйственной работы фабрично-заводского комсомола.

Центральный Комитет партии еще в марте месяце обсуждал доклад «об очередных задачах комсомольской работы и партруководстве комсомолом» отметил, что «комсомол еще недостаточно повернулся всей своей массой в сторону хозяйственного и государственного строительства, но везде сумел закрепить и направить активность молодежи на линии положительного творческого участия во всем хозяйственном и культурном строительстве».

Решение Центрального Комитета партии обязывает комсомольскую организацию усилить участие в хозяйственном и культурном строительстве нашей страны. Нет никаких сомнений в том, что комсомол под руководством нашей партии имеет ряд положительных моментов на хозяйственном фронте: социалистическое соревнование, начатое по почину комсомола, которое прославилось в обще-рабочее соревнование, рост и качественное улучшение работы ударных бригад, которые организовались по почину комсомола, увеличение трудовой дисциплины и т. д. **Мы наблюдаем под'ем активности рабочей молодежи, направленной в сторону участия комсомольцев и рабочей молодежи в социалистическом строительстве.**

Хозяйственный смотр работы фабрично-заводского комсомола должен показать насколько мобилизованы массы рабочей молодежи в сторону хозяйственного строительства, насколько глубоко и широко проникло в массы рабочей молодежи сознание нового социалистического отношения к труду, каково положение с настроениями, расхлябанности, рвачества, спецедства, как рабочая молодежь принимает участие в социалистическом соревновании.

Исходя из этих основных задач хозяйственного смотра производственным ячейкам необходимо: **во-первых**, организовать обсуждение на цеховых ячейковых собраниях, по сменам, с привлечением молодежи и ударников доклатов зам. цехами о выполнении производственной программы за первый год пятилетки, с сообщением производственной комиссии о ходе соц. соревнования. На этом же собрании произвести добровольную запись желающих комсомольцев и молодежь участвовать в работе по проверке договоров по соц. соревнованию, в проверке предложений, внесенных рабочими во время смотра производственных совещаний, в проверке предложений, специально внесенных молодежью, улучшающих производство. Добровольцы должны проверять, как используются на производстве ученики, оканчивающие школу фабзавуча.

Во-вторых, провести широкую отчетность цехячек комсомола и ударных бригад перед рабочей молодежью и широкими рабочими, о том, как ячейки ВЛКСМ руководят комсомольцами, работающими на производстве. Желательно, чтобы смотр проходил не сразу во всем заводе, а в отдельности по каждому цеху, с целью правильного руководства работой смотра.

В-третьих, проверить, насколько правильно способено руководство ячейкам ВЛКСМ в хозяйственной жизни предприятия: своевременно ли ячейка ставит перед комсомольцами злободневные вопросы производства, как ячейка руководит ударными бригадами, как ячейка борется с конкретными носителями зла на производстве, с прогульщиками, рвачами и т. д.

В Лысьве, в жестоком № 2 рабочие заключили договор по социалистическому соревнованию, а производственную программу выполнили только на 60 проц. Таких фактов по области очень много, а как лысьвенский коллектив комсомола и райком ВЛКСМ мобилизовали общественное внимание вокруг этого «узкого места».—На таких фактах нужно проверить хозяйственную работу комсомола.

В-четвертых, как комсомольская ячейка и отдельные комсомольцы принимают участие в рационализации производства, как организован массовый поход молодежи за техническую грамоту, выполняется ли постановление первого областного совещания ударных бригад молодежи об обязательном теоретическом обучении ударников, как комсомол привлекает к этой работе инженерно-технические силы, особенно молодых специалистов.

В-пятых, провести подготовительную работу к социалистической мобилизации, которая будет проходить в первые месяцы второго года пятилетки.

В проведении хозяйственного смотра видную роль должна сыграть массово-культурная работа. Нужно развернуть проведение различного рода вечеров, посвященных хоз. смотру, выпускать специальные номера стенгазет, проводить широкую разъяснительную работу среди молодежи.

Этот примерный круг вопросов в организации смотра может быть расширен, сообразно с местными условиями.

Необходимо, чтобы ячейки выделили добровольцев, которые бы проверяли как райком руководит фабрично-заводскими ячейками комсомола. Как он помогает им в работе производства. Знаком ли райком с промфинпланами крупных предприятий своего района. Добровольцы должны организовать сбор мнений комсомольцев о том, как райком ВЛКСМ руководит хозяйственной работой фабрично-заводских ячеек ВЛКСМ и, что нужно сделать в этой работе. Райком комсомола должен приурочить на время смотра в производственные ячейки для помощи активистов и членов райкома.

Окружкомам и Обкомолу необходимо опубликовать ряд статей в печати о том, как они руководят хозяйственной работой, как помогают промышленным организациям в хозяйственной работе. Для проверки их работы нужно создать добровольные группы из комсомольцев различных районов.

Все эти формы организации смотра могут быть только рекомендованными, **необходима самая широкая инициатива мест в выборе форм работы**, в этой наилучшей для комсомола кампании.

П. САМОХВАЛОВ.

ОСНОВНЫЕ ВОПРОСЫ ХОЗЯЙСТВЕННОГО СМОТРА

Организуем соревнование на лучшую проверку хозяйственной работы комсомола

Успехи в выполнении хозяйственного плана на 1928—29 г. в значительной степени стали возможными благодаря развернувшемуся социалистическому соревнованию, начатому по инициативе комсомола, энергичной деятельности комсомола и других общественных организаций под руководством коммунистической партии, вокруг выполнения хозяйственных задач.

Огромные задачи хозяйственного роста, поставленные коммунистической партией и правительством на 29—30 хозяйственный год будут также успешно выполнены только при еще большем развертывании социалистического соревнования во всех областях нашей работы, лучшем участии профсоюзов и комсомола в хозяйственной работе.

В последнее время в работе комсомола наметился сдвиг в сторону лучшего участия в хозяйственной работе, но задачи, стоящие перед комсомолом в хозяйственном строительстве разрешаются им все еще не в полной мере. ЦК ВЛКСМ решил в целях еще большего привлечения комсомола к разрешению хозяйственных задач провести смотр хозяйственной работы комсомола. Смотр должен идти вокруг основных вопросов хозяйственного строительства.

РАЦИОНАЛИЗАЦИЯ ПРОИЗВОДСТВА.

Как комсомол работает в бюро рационализации на предприятиях, организует добровольные группы рационализаторов. Как ударники и ударные бригады выполняют свою роль застрельщиков в рационализации. Как привлечены инженерно-технические силы в соревнование. Как овладевают комсомольцы техническими знаниями и работают в обществе «Техмасс». Направлено-ли социалистическое соревнование по линии рационализации производства. Что нужно делать, чтобы улучшить рационализаторскую работу комсомола?

ИЗОБРЕТАТЕЛЬСКАЯ РАБОТА.

Как боролись с глушителями рабочей смекалки, участвовали в руководстве и организации изобретательского движения. Как помогали изобретательским кружкам, организовывали конкретные задания и консультацию изобретателям использовывали технические станции и лаборатории для них.

УДАРНЫЕ БРИГАДЫ.

Проверить помощь ударникам и руководство ими со стороны комсомола. Изучить насколько и как через ударные бригады классово воспитывается молодежь, как глубоко ударники вооружены сознанием политического и хозяйственного значения своей работы.

РУКОВОДСТВО СОЦИАЛИСТИЧЕСКИМ СОРЕВНОВАНИЕМ.

Проверить участие комсомола в руководстве профсоюзов и производственных комиссий социалистическим соревнованием. Не отстает ли руководство от роста рабочей инициативы? Как выполняются решения партийных организаций о передаче руководства профсоюзам? Наметить пути улучшения качества руководства и участия комсомола.

МАССОВАЯ И АГИТАЦИОННАЯ РАБОТА КОМСОМОЛА В ХОЗЯЙСТВЕННОМ СТРОИТЕЛЬСТВЕ.

Учесть опыт этой работы, изучить насколько хорошо отвечает она задачам классового воспитания молодежи; пропагандирует сознание социалистического отношения к труду; как через массовую работу вовлекается в соревнование рабочая молодежь, противопоставляется классовая линия отсталым настроениям: спецедства, рвачества и расхлябанности на заводе.

РОЛЬ КОМСОМОЛА В РАБОТЕ ПРОМЫШЛЕННЫХ ПРЕДПРИЯТИЙ.

Проверить как комсомол знакомит молодежь с программами и задачами своего цеха, завода. Как поставлена совместная работа с хозяйственными организациями. Выдвижение кадров комсомола на хозяйственную работу и в производство.

Нужно, чтобы во время смотра хозяйственной работы комсомола эти важнейшие вопросы хозяйственной работы комсомола обсуждались в ячейках, среди комсомольцев, молодежи и рабочих. НУЖНО ЧТОБЫ ОПЫТ КАЖДОЙ ЯЧЕЙКИ, ПРЕДЛОЖЕНИЯ КАЖДОГО КОМСОМОЛЬЦА СРАЗУ-ЖЕ ДЕЛАЛИСЬ ДОСТОЯНИЕМ ВСЕЙ УРАЛЬСКОЙ ОРГАНИЗАЦИИ.

Нужно ОРГАНИЗОВАТЬ ПЕРЕКЛИЧКУ МЕЖДУ ОРГАНИЗАЦИЯМИ И ЯЧЕЙКАМИ НА ЛУЧШЕЕ ПРОВЕДЕНИЕ СМОТРА, ПЕРЕКЛИЧКУ-СОРЕВНОВАНИЕ ОРГАНИЗАЦИЙ НА ЛУЧШИЙ ОПЫТ, ЛУЧШИЕ ПРЕДЛОЖЕНИЯ В ХОЗЯЙСТВЕННОЙ РАБОТЕ.

Смотр хозяйственной работы уральского комсомола будет широко освещаться в газете «На Смену». Комсомольцы, конкоры, «легкая кавалерия» изучайте на месте хозяйственную работу ячеек и комитетов. ПИШИТЕ СВОИ ВЫВОДЫ И ПРЕДЛОЖЕНИЯ.

„ЧТО НАМ СМОТРЕТЬ?"

По работе среди изобретателей на «Металлисте» имеется специальная комиссия, есть фонд премирования изобретений и еще много других «вещей» относящихся к изобретательству.

Но на «Металлисте» нет только одного, самого главного—изобретателей; если поискать по заводу, то изобретатели найдутся, но сколько их и в каких цехах—ни комиссия по изобретательству, ни завком этого не знают. Рабочий-изобретатель Ермоленко, Кравцов уже дали заводу значительные суммы снижения расходов, благодаря своим изобретениям.

Бесед, докладов по изобретательству имеющаяся комиссия проводить не считает нужным, из-за этого на «Металлисте» нет увеличения числа изобретателей.

О смотре изобретательства на «Металлисте» тоже ничего не слыхали ни рабочие, ни члены комиссии, а директор, он же предкомсомсия по изобретательству заявил: «Что нам смотры, если нам смотреть нечего».

Б. Р. Запасный.

НА „МОНЕТКЕ" О СМОТРЕ НЕ СЛЫХАЛИ

— Если вы когда-либо услышите, что на «Монетне» изобретатели работают организованно, что местком ведет какую-либо работу с рабочими и изобретателями—не верьте ушам своим. Ибо это неправда.

В области проводимого теперь всей общественностью смотра изобретателям «Монетка» не проявила себя ни чем.

О смотре профессиональные и партийные организации вообще еще ничего не слыхали и все это об'ясняют молчанием «верхушки», отсутствием каких-либо указаний и директив «свыше».

В данном случае «верхушной» является Учкпрофсоюз, который также почему-то не проявляет свою инициативу в этом деле.

Ю. КАЧ.

СМОТР ИЗОБРЕТАТЕЛЬСТВА

БАРЬЕРЫ СЛИШКОМ ВЫСОКИ

УДАРИМ ПО РУКАМ ГЛУШИТЕЛЕЙ РАБОЧЕЙ СМЕКАЛКИ

КОМСОМОЛ НА ПОМОЩЬ ИЗОБРЕТАТЕЛЬСТВУ

ИЗОБРЕТАТЕЛЬСТВО В ТИСКАХ КОНСЕРВАТИЗМА

Что решило совещание по изобретательству?

6-го сентября редакциями газет «На Смену» и «Уральский Рабочий» проведено совещание представителей профсоюзов и комсомола, бюро кружков изобретателей и руководителей ударных бригад. Это совещание должно было стать началом смотра работы с изобретателями. На совещании предполагалось активное участие профессиональных союзов, но к великому сожалению, ни одного представителя от союзов не нашлось.

Из доклада Уралцбриза о состоянии работы с изобретателями и обществе «Техмасс» и из выступлений по докладу представителей мест и изобретателей можно установить следующее:

Решения с'езда изобретателей Урала, давшие основное направление в работе изобретателей, остались невыполненными. «Рабочая смекалка» остается в тисках бюрократизма и консерватизма хозяйственных, профессиональных и рационализаторских органов.

«Изобретательство — неисчерпаемый источник технической и организационной перестройки народного хозяйства» —остается все еще без помощи.

Ценные изобретения Пропеева, Прядалова, Гранат, Черноголовова, Микова, и десятки других, остаются все еще непримененными из-за бюрократического отношения организаций.

Выступающие в прениях указывали на безобразную медлительность в рассмотрении изобретательских предложений и проведения их в производство, на сутяжничество в области премирования, распыленность изобретательских сил и т. п.

В практических предложениях совещания говорится:

Обратить внимание Уралпрофсовета на необходимость организации общества «Техмасс» как в областном и окружных центрах, а особенно на фабриках и заводах. В работу по изобретательству вовлечь всю рабочую молодежь. **Организовать из молодежи при комитете шефства бюро молодых изобретателей. Такие же бюро молодых изобретателей организовать на местах при комиссиях содействия изобретательству.**

Рабочие клубы должны иметь специальные комнаты для рабочих изобретателей, организуя при них библиотеки с специальной технической литературой и другими пособиями для работы изобретателей над повышением своих знаний.

Редакциям «Уральского Рабочего» и «На Смену» провести широкое обсуждение вопроса организации на Урале экспериментальной мастерской. Поставить перед Уралпрофсоветом вопрос об организации курсов для повышения технических знаний изобретателей.

В ближайшее время создать в Свердловске широкое собрание изобретателей с комиссиями содействия изобретательству и представителей профсоюзов и хозорганов с проработкой вопроса о смотре работы с изобретателями и отчетами о практической работе двух комиссий содействия изобретательству.

А. БЕЛ.

Изобретательство в тисках.

ОБЯЗАТЕЛЬСТВО

ШТРИХИ СОЦИАЛИСТИЧЕСКОГО СОРЕВНОВАНИЯ

Осенний вечер мрачной пятиной окутал новые, небольшие домики рабочего поселка. На улицах тишина. Лишь металлические песни завода и довольный лай собак нарушали вечернюю задумчивость.

Темно... Луна светит каким-то тусклым светом. Я шел от своего приятеля не торопясь, тяжело ступая по грязной, немощеной, кой-где покрытой золотом опавших листьев, улице.

— Эй д-р-рус! Куда идешь?—едва выговаривая слова обратился ко мне пьяный человек из канавы.

Голос мне показался знакомым.

Подойди ближе я узнал Дмитрия Волкова товарища по цеху. Его рабочий костюм был весь испачкан в грязи, из кармана торчало горлышко винной бутылки.

— Дмитрий, та?—спросил я.

— Т-ты, куда и-идешь. Сашка?

— Домой.

— Мне бы тоже домой,—запинаясь бормотал он.

— Ну, вставай довезу. Ты что же тоя. Волков? Нехорошо так!

Я помог ему подняться, он лениво встал и мы пошли. Некоторое время мы молчали, я не находил слов для разговора. Но вот завязался разговор.

— Как так вышло?—спросил сухо я. Он махнул неопределенно рукой.

— Не знаю, пристаскали товарищи, выпил, как говорится.

— С товарищами... Не нужно бы!

— С ними... Один-то я не пью, а за компанию—отказаться неудобно.

— А где же товарищи?

— Черт их знает где. Дома наверно. Мы пошли к его квартире Я постучал в калитку.

Из избы сразу же послышался взволнованный голос его жены, позднее мне не спавшей в ожидании мужа:

— Кто там?!.

— Я-я,—вяло откликнулся Дмитрий.

— Ты, Дмитрий?

— Н-ну, да открой, Надюха...

— Опять нализался,—заворчала она не удивившись, что он пьян.—Когда ты бросишь своих проклятых дружков.

— М-молчать!!.

Назавтра в цехе по обыкновению шумели привода ремней, напевали станки своими нежными металлическими голосами звонкие песни, сорвавшись друг с другом.

По станки Волкова и несколько других стояли молчаливо.

На верстаке, около станка Волкова лежала шестерепка, снят с которой размеры, Волков должен был срочно выточить другую.

Дмитрий не работал всю смену, сначмелился после попойки. Он пришел во вторую смену и, войдя в цех, на самом видном месте увидел:

Черная доска.

Об'является выговор пьяницам и прогульщикам:

1. Волкову Д.
2. Петрову А.
3. Артемову Г.

Ему стало совестно перед товарищами. Он прошел молча в инструментальную и стал писать заявление:

«...Прошу снять выговор. Постараюсь больше не делать ни одного прогула без уважительных причин. Вызываю последовать моему примеру Артемова Г.».

Прошел месяц. Волков свое обещание сдержал Он не пьет...

А. ОТРАДНЫХ.

Лучший производственник механического цеха Карабашского завода ПОХВАЛИН В.—не имеет ни одного прогула.

С ФОТО ПО ГОРОДУ

НА ПОСТРОЙКЕ ДРАМАТИЧЕСКОГО ТЕАТРА

Промывка гравия для бетонных работ. Фот. П. Зонова.

СУД

И СУДЬИ ОШИБАЮТСЯ...

Пермские судьи несомненно твердо уверены в своей непогрешимости. Судьи города Перми очень обидятся, если кто-нибудь станет обвинять их в формализме и бюрократическом отношении. Но факты говорят о том, что в пермских судах не так уж благополучно, бывают ошибки, есть бюрократизм.

14 июня на Пермской Бирже Труда гр. Подоплелова устроила скандал из-за того, что ее сняли с учета за отказ идти на работу. Сотрудники Биржи Труда вызвали милиционера. Но гр. Подоплелова в отделение идти отказалась и ударила милиционера Бурдина по лицу. Все же свидетелям ту удалось доставить в милицию, но она оттуда скрылась.

Милиционер Бурдин, оскорбленный и считавший свой авторитет представителя власти подорванным, кинулся на поиски сбежавшей. Через несколько дней Бурдин задержал на Бирже Труда гражданку, которая, как показалось ему и есть сбежавшая Подоплелова. Напрасно арестованная доказывает, что она не Подоплелова, а Селезнева, что в день, когда был скандал на Бирже Труда, она уезжала из Перми.

Суд ничего не хотел слушать. 20-го июня Селезнева была приговорена нарсудом к 2 месяцам принудительных работ. Окруд, куда пожаловалась Селезнева, не пожелал разбираться в «тонкостях дела» и приговор нарсуда утвердил. Таким образом, совершенно невинная, трудящаяся Селезнева была осуждена за хулиганство. Нарсуд и окрсуд не захотели выслушать ее и «закатали» на 2 месяца. Понадобились вмешательство облпрокуратуры и Облсуда, чтобы внести ясность в это и так ясное дело.

А. Галл.

ЗА ТРЕТИЙ ЗАЕМ ИНДУСТРИАЛИЗАЦИИ

КАМПАНИЯ В ПЕРМИ ПРОХОДИТ СЛАБО

СОРЕВНОВАНИЕ ОСТАЕТСЯ НА БУМАГЕ

Областным финотделом проведено обследование работы пермских организаций по распространению третьего займа индустриализации. Обследование выявило чрезвычайно много недостатков, скверно отражающихся на реализации займа. Внешний вид города недостаточно отражает вопросы займа. Центральные улицы довольно хорошо насыщены лозунгами и плакатами по займу, но на окраинах ни одного лозунга или плаката нельзя найти. На многих домах до сих пор висят старые плакаты, а плакатам о займе места не находится.

Например на фасаде библиотеки им. Толстого до сих пор красуется плакат, призывающий граждан к активному участию в отчетной кампании старого Госсовета, а о третьем займе нет ни звука.

Культурные учреждения Перми (клубы, сады и т. д.) весьма неудовлетворительно участвуют в кампании. В большинстве случаев это участие ограничивается вывешиванием плакатов. Самодеятельные кружки, живые и световые газеты, библиотеки и т. д. остаются в стороне от кампании, лишь в отдельных единичных случаях клубы активно участвуют в кампании, привлекая к ней кружки и т. д.

Совершенно неудовлетворительно работают по займу комсомольские ячейки. Крупнейшие ячейки города (Мотовилиха, Шпагинские мастерские, водники и др.) ничего не знают о проводимом областном соревновании ячеек и никакой работы, за исключением подписки среди комсомольца, не ведут. Такое безответственное отношение ячеек к этой важнейшей работе почему то не встречает осуждения со стороны руководящих организаций — райкомов.

В результате всех этих недостатков размещение займа в Перми проходит не вполне удовлетворительно. Лозунг стопроцентного охвата не выполняется и подменяется погоней за выполнением контрольных заданий. Ставка на индивидуальные рекорды вытесняет массовые соревнования цехов и предприятий между собой. Широкие волны соревнования отжили. Окружная печать и стенные газеты все еще продолжают расхваливать индивидуальных подписчиков на крупные суммы, не отражая социалистического соревнования.

Все эти недостатки должны быть решительным образом изжиты. И комсомольские ячейки должны одними из первых взяться за это дело. Взяться надо немедленно. Время не ждет.

КРЕСТЬЯНСКИЕ РАЙОНЫ ОТСТАЮТ

ПЕРМЬ. (Соб. корр.). На 3-е сентября по округу размещено 3-го займа индустриализации на сумму 4.431.400 рублей.

Впереди всех по подписке идет Пермь с Мотовилихой, давшие 1.951.725 рублей.

Из районов на первом месте идет Оханский, где размещено 144.295 р. или 103 проц. намеченного задания.

На втором месте идет Чусовской район, выполнивший контрольные цифры на 101 проц. (576.150 руб.), Чермозский —100,6 проц. В.-Городской—99 проц. (49500 руб.) и т. д.

Но особенно благополучно с размещением займа в крестьянских районах. Например, Сосновский район выполнил 44 процента намеченного плана (24085 руб.), Серегинский 44,2 проц. (26520 р.) и др.

Теми работы недостаточен не только в крестьянских районах, где агитационно-разъяснительная работа по займу поставлена плохо, но и в некоторых производственных, как Лысьвенском, Добрянском и Нытвенском.

М. А.

КОМСОМОЛЬЦЫ ВПЕРЕДИ

Коллектив рабочих и служащих Никольской больницы (Высертский р-н, Свердловского окр.) подписался на 3-й заем индустриализации на 1165 рублей.

Подписывались преимущественно на месячную зарплату, но комсомольцы подписались больше месячной зарплаты. Бери пример с комсомольцев увеличивай подписку и остальной технический персонал.

Кроме того, комсомольцами сданы на хранение в обрисдаку облигации 2-го займа индустриализации и ведется разъяснение среди остальных подписчиков на заем чтобы воздержались от сброски облигаций.

Юнкор.

ДВУХНЕДЕЛЬНИК КОМСОМОЛЬСКОЙ УЧЕБЫ

В СВЕРДЛОВСКЕ ОРГАНИЗУЕТСЯ БОЕВОЙ ДОБРОВОЛЬЧЕСКИЙ ОТРЯД

(На общегородском собрании актива)

6-го сентября в клубе Октябрьской Революции состоялось собрание актива свердловского комсомола.

По докладу зам. АПО РК ВЛКСМ **тов. Волкова** о массовой подготовке в комсомоле, **актив об'явил по городу с 9-го по 22-е сентября двухнедельник комсомольской учебы.**

Задачи двухнедельника заключаются в развертывании массовой агитации за учебу среди комсомольцев и беспартийной молодежи, организации при райкомах, крупных коллективах ВЛКСМ и клубах консультационной работы, оказании помощи каждому комсомольцу в выборе форм учебы.

Окружком ориентировочно наметил по городу следующие формы учебы: единая политшкола, кружки текущей политики, кружки газетное, зачетного чтения, кружки, кружки по подготовке комсомольцев в партию, тематические кружки (по истории партии, исторический материализм и т. д.), общеобразовательные кружка, вечерние курсы, технические кружки, курсы по улучшению квалификации, вечерний технический ВУЗ. Для актива: теоретические кружки при ОК и райкомах ВЛКСМ, теоретический субботник и вечерний комсомольский университет при УСКУ.

С докладом о событиях на КВЖД выступил секретарь ОК ВЛКСМ **тов. Есеян.**

В принятой по докладу резолюции актив приветствует Особую Дальневосточную армию и ее командира т. Блюхера и **об'являет себя мобилизованным.**

—Мы не верим лицемерным заявлениям китайских белобандитов и будем зорко следить за положением на китайской границе,—сказало собрание.

Учитывая большой наплыв добровольцев, актив считает необходимым **создать городской боевой добровольческий отряд,** в котором проводить систематическую военную учебу.

Актив постановил с 10 сентября начать проведение летучих митингов по предприятиям и учреждениям, организовать широкую раз'яснительную работу среди взрослых рабочих, используя для этой цели красные уголки и оборенные перерывы.

В.

ВКК СИБИРИ НА УРАЛЕ.

Втера в Уралпрофсовете состоялось совещание представителей профессиональных и хозяйственных организаций Урала и Сибири, на котором временная контрольная комиссия Сибири, производившая проверку результатов уральско-сибирской переклички, сделала сообщение о своей работе на Урале. ВКК Сибири отметила ряд достижений в производственной жизни Урала (выполнение производ. программы) подметила и недостатки (слабую борьбу с расхлябанностью и т. д.), которые предложила пожить в ближайшее время. Совещание согласилось с выводами ВКК Сибири и выработало ряд конкретных решений по улучшению производственной жизни Урала.

Сегодня ВКК Сибири возвращается в Новосибирск.

В СВЕРДЛОВСКЕ БУДЕТ СТРОИТЬСЯ ЦИРК.

Центральное управление госцирками обратилось в Облисполком с ходатайством об отпуске средств на строительство в будущем году большого цирка в Свердловске. По плану, составленному центральным управлением госцирками, для постройки цирка в Свердловске составлено два варианта: первый с затратой на строительство 300 тыс. руб., второй—200—250 тыс. руб. в обоих случаях вместимостью на 3000 мест.

ВКК СИБИРИ НА УРАЛЕ.

Втера в Уралпрофсовете состоялось совещание представителей профессиональных и хозяйственных организаций Урала и Сибири, на котором временная контрольная комиссия Сибири, производившая проверку результатов уральско-сибирской переклички, сделала сообщение о своей работе на Урале. ВКК Сибири отметила ряд достижений в производственной жизни Урала (выполнение производ. программы) подметила и недостатки (слабую борьбу с расхлябанностью и т. д.), которые предложила пожить в ближайшее время. Совещание согласилось с выводами ВКК Сибири и выработало ряд конкретных решений по улучшению производственной жизни Урала.

Сегодня ВКК Сибири возвращается в Новосибирск.

СОСТАВ ЧЛЕНОВ СВЕРДЛОВСКОЙ ОКРКОМИССИИ ПО ЧИСТКЕ И ПРОВЕРКЕ РЯДОВ ВЛКСМ

1. ПЕТЕЛИН — пред. комиссии и член ВЛКСМ с 1919 г., ВКП(б) с 1925 г. рабочий, завгортед. ОК ВЛКСМ.
2. ПОЛТОРАЦКИЙ — ОК ВКП (б).
3. ДЕРБЫШЕВ — Окр. КК БКП(б).
4. СИМБИРЦЕВ — завгортед. Обкомола, рабочий, в комсомоле с 1919 г. в ВКП(б) с 1922 года.
5. ЗАГОРОДСКИХ — типогр. «Гранит», рабочий, в ВЛКСМ с 1922 г., канд. ВКП(б) с 1925 года.
6. ДИАНОВ — ВИЗ, рабочий крупносортного цеха, с 1924 г. член ВЛКСМ и ВКП(б) с 1928 г.
7. ПУПЫШЕВ — Монетка. Рабочий, член ВЛКСМ с 1924 г., член ВКП(б) с 1929 года.
8. МАТВЕЕВ — Ленинка. Рабочий, член ВЛКСМ с 1922 г., в ВКП(б) с 1928 года.

Смотр общественного питания

РАБОТНИКИ ПИТАНИЯ О СВОИХ НЕДОСТАТКАХ

ПРОИЗВОДСТВЕННАЯ КОНФЕРЕНЦИЯ СОЮЗА НАРПИТ.

На днях в зале заседаний Свердловского Цирабкома состоялась производственная конференция членов союза нарпит, посвященная смотру рабочего питания и снабжения. На конференцию собралось свыше 100 чел. работников народного питания гор. Свердловска.

С докладом о состоянии общественного питания в городе выступил директор-распорядитель Уралнарпита тов. Кисляков.

Оперируя цифрами тов. Кисляков рассказывал о сильно возросшем количестве обедающих в городских столовых. Так, если в 1927-28 г. в городских столовых ежедневно отпускалось 10 тыс. обедов, то за два квартала 1928-29 года через 22 столовых и 11 распределителей отпускается 15 с лишним тыс. обедов в день.

У некоторых кооперативных «звездей» создалось впечатление, что столовые обязательно должны быть убыточными. Прибыль в 72 тыс. руб. полученная ЦРК за 9 месяцев 1928-29 г. доказывает совершенно противоположное.

В городе нет чайных. ЦРК и нарпит десятки раз обращались в Горсовет с просьбой об отпуске под чайную помещения. Но Горсовет может почему то скорее найти помещение под пивную, чем под чайную.

После доклада представители правления ЦРК т. Жорова начались оживленные прения.

Выступающие в прениях отмечали ряд недостатков в общественном питании. Смотр рабочего снабжения и питания, напечатай газетой «На Смену», должен всколыхнуть, поднять массы для повседневного улучшения общественного питания.

Делегаты производственной конференции особое внимание застрали на трудовой дисциплине. Неочастный посетитель иногда вынужден целые часы прожидать пищу в столовой — так долго не подают обеда.

На конференции выяснилось, что причиной полной неподачи обедов часто является слабая трудовая дисциплина среди поваров. Повара нередко устраивают поиски, сидят и т. д. Столовая № 4 до сих пор не может найти хорошего повара. Заведующие столовыми почти совершенно не борются с пьянством на кухне. Слаб в этом отношении и союз. Снимут повара за пьянку в одном месте, снова без задержки отдадут его в другое—ибо штат квалифицированных работников кухни мал.

Разговоры об организации школы ФЗУ поваров до сих пор ни к чему не привели. **А о новом кадре работников кухни надо подумать всерьез.** Сейчас повара, знаю, что неквалифицированных работников, начинают занимать равчеством.

— Вот сотню дадите, так пойду к вам работать, а нет — так как хотите!

Выступающие отмечали, что, на ряду с увеличением количества отпускаемых обедов нет их улучшения. Во время смотра общественного питания надо это учесть. Вместе с увеличением должно быть и качественное улучшение.

В резолюции, вынесенной по вопросу о состоянии общественного питания, конференция отметила рост сети предприятий и посетителей. Конференция в качестве практических мероприятий решила: организовать советскую чайную, расширить сеть столовых, при больших рабочих домах и предприятиях организовать столовые закрытого типа, организовать школу ФЗУ и курсы по подготовке поваров.

Отмечая перебои в снабжении продуктами, конференция решила просить кооперативные организации о своевременной плановой загрузке продуктов питания и форсировать вопрос об окончании постройки фабрики-кухни к 8 марта 1930 года.

ФИЗКУЛЬТУРА И СПОРТ

ЗАКРЫТИЕ ЛЕТНЕГО СЕЗОНА.

В воскресенье 15 сентября состоится закрытие летнего лепо-атлетического сезона. В программу соревнований включено: мужчины—эстафета 4Х100, длина и фризбега, ядро (сумма рук) и эстафета 5Х1000. Женщины—эстафета 4Х100, длина с разбега и ядро (сумма рук).

В соревнованиях примут участие физкультурные команды Тюмени и Шадринска. Закрытие лепо-атлетического сезона будет происходить на стадионе совторгслужащих.

«ДЕНЬ РЕКОРДОВ».

Во время закрытия летнего сезона лепо-атлетическая секция Уралпрофсовета проводит **день рекордов.** Физкультурники, желающие выступить на побитие уральских и свердловских спортивных достижений, должны сделать заявки в культотдел Уралпрофсовета инструктору по физкультуре тов. Оцель по позднее 12 сентября.

8-го сентября начинается розыгрыш осеннего первенства по футболу.

Областной Совет Физкультуры разослал по округам особые учетные карточки для проверки здоровья физкультурников, призываемых в армию.

ТЕЛЕФОНЫ 13-23.

— **Облсовнархоз** приступил к проектированию завода по изготовлению готовых деревянных домов. Завод начнет строиться весной 1930 года.

— **Аптеки,** расположенные на окраине города, переводятся на непрерывную работу.

— **Для безработных** и других нуждающихся призывников Окрисполком решил организовать на время призыва бесплатное питание.

— Производственная конференция союзов металлистов и железнодорожников созывается на 15 сент. в Свердловске.

— 1000 руб. отпустил Уралпрофсовет на переезд редакции ЖТГ из Перми в Свердловск.

ГРАМОТНЫЙ, ОБУЧИ НЕГРАМОТНОГО!

Запись всех желающих участвовать в ликвидации неграмотности и малограмотности в качестве культармейцев (ликвидаторы, организаторы, политпросветработники, методисты, регистраторы по переписи) производится городской особой комиссией по ликвидации неграмотности (Горсовет, улица Ленина, № 38, комн. 15) в райсоветах ОДН (1-й райсовет, ул. улицы Ленина и Допризывников и 2 райсовет ул. Розы Люксембург, д. № 14) и во всех ячейках ОДН, комсомола и ФЗМК на предприятиях, учреждениях, учебных заведениях и т. д.

ГОРОДСКАЯ СПЕЦИАЛЬНАЯ КОМИССИЯ ПО ЛИКВИДАЦИИ НЕГРАМОТНОСТИ И МАЛОГРАМОТНОСТИ.

На основании постановления СНК Союза ССР Уральское отделение Геологического Комитета
ОТКРЫВАЕТ в гор. Свердловске
ГЕОЛОГО-РАЗВЕДОЧНЫЙ ТЕХНИКУМ
с отделениями: 1) ГЕОЛОГИЧЕСКОЕ—дающее звание помощника ГЕОЛОГА и 2) РАЗВЕДОЧНОЕ—дающее звание ТЕХНИКА-РАЗВЕДЧИКА.
Курс обучения четырехгодичный. Прием заявлений от желающих поступить в Техникум производится только до 20-го сентября.
Условия приема общие с Индустриальными Техникумами Урала, опубликованными в Сборнике Справочных Материалов УРАЛОНО. Испытания будут производиться 25—30 сентября включительно. Принимаются заявления и выдаются справки в канцелярии Уралгеолкома: Свердловск, Сибирский, 39.
3777 Зам. директора Уралгеолкома В. Колесниченко. 1—1

ЮХХИМТРЕСТ
ЛУЧШИЙ СОВЕТСКИЙ КАРАНДАШ
ХИМСИЛИКАТ

УТЕРЯНЫ:

— Комсомольский билет выданный Верх-Исетским коллективом на имя Вьюшкова П. А.

— Комсомольский билет № 27134 выданный Бисертским райкомом на имя Рубцова П. Г.

— Комсом. билет № 6808 на имя Куликовских Я. Е.

Считать недействительными.

Издание газетного издательства Урал облисполкома. Свердловск, типография «Гранит». Ул. Вайнера, 11. Заказ № 7957. Уралоблит № 3757.