Ежедневная газета рабоче-крестьянской молодежи. Цена № 4 коп. Пролетарии всех стран, соединяйтесь!

ОРГАН УРАЛЬСКОГО ОБЛАСТНОГО И СВЕРДЛОВСКОГО ОКРУЖНОГО КОМИТЕТОВ ВЛКСМ

На Смену!

АДРЕС РЕДАКЦИИ: гор. Свердловск, 6 ул. Ватнера № 12. Телефон № 13-23, 16-5

ПОДПИСНАЯ ПЛАТА: 1 мес. 60 к., 8 м. 1 р. 80 к., 6 м. 3 р. 60 к., 1 год 7 р. 20 к.

Год издания X. Пятница, 16 августа 1929 года. № 185 (940)

ДОГОВОРА ДОЛЖНЫ БЫТЬ ВЫПОЛНЕНЫ

Небывалый под'ем творческой инициативы и самодеятельности рабочих масс в первый период соревнования выдвинул новые формы их участия в социалистическом строительстве. Одной из таких форм, которая при умелом руководстве могла дать огромнейший политический и хозяйственный эффект являются договора, заключаемые между заводами и отдельными группами рабочих. Договора являются революционными обязательствами различных отрядов рабочего класса, обязательств на выполнение намеченных у нас строительных задач. Договора заключались массами. Степень выполнения обязательств, взятых массами на себя в договорах, показывает степень их классовой зрелости, степень той воспитательной работы, которую проводят среди рабочих различные общественно-политические организации: парторганизации, комсомол, профсоюзы и т. п. Хорошо выполняется договор—значит рабочим сумели как нужно раз'яснить задачи стоящие перед страной вообще и данным предприятием, значит сумели использовать творческую инициативу масс; не выполняется договор—значит руководители оказались не на высоте задач, под'ем масс не использовали воспитательной работы не вели.

Сегодня мы печатаем сообщения из целого ряда мест о том, как подрывается сама идея социалистического соревнования, как революционный договор масс превращается в пустышку, в модную фразу, в никудышный клочок бумажки, в «удовлетворение о бедности» некоторых организаций, о неумении их руководить массами на современном крутом перевале социалистического строительства.

Так, при огромной программе металлургической промышленности вопрос о руде является боевым вопросом сегодняшнего дня, а в Бакале рабочиеушли косить сено во главе с некоторыми шахтокомцами и комсомольцами; на Бакале, где женский труд применяется в незначительной степени, в соцсоревновании участвуют женщин больше, чем молодежи; договор, заключенный между рабочими Саткинского завода и Бакальских рудников превратился в клочок бумаги.

На Губахе и Половинке договора превратились в обвинительные акты против шахтокомцев.

Рабочие Нытвы не выполняют своих обязательств.

Ирбитский завод не выполняет договора заключенного с Н.-Шайтанским заводом, и т. д. и т. п.

В чем причины срыва договоров?

Причин может быть две: или их заключали без участия масс без достаточной предварительной подготовки, или только ограничились их заключением без дальнейшего закрепления под'ема рабочих, без проверки выполнения договора.

До конца хозяйственного года осталось полтора месяца, по промышленности есть целый ряд неудовлетворительных показателей «узких мест». Необходимо сосредоточить на них внимание всех организаций и рабочих масс, необходимо организовать проверку выполнения договоров.

В остающийся срок договора должны быть выполнены во что бы то ни стало.

Искры радио

АРТЕМОВСК, 14. Селяне Нанасинского, Артемовского и Петровского районов организовали воскресник массовой реализации хлебных излишков. По самым скромным подсчетам, красные обозы доставили в день на станцыпункты тысячу тонн зерна.

АРТЕМОВСК, 14. Городской ма шиностроительный завод построил новую вруб овую машину тяжелого типа. На-дцать будет выпущено еще 4 таких машины. По качеству машины не уступают заграничным.

ХАРЬКОВ, 14. Созлана правительственная комиссия для руководства всей работой, связанной со строительством новых городов. В комиссию вошли представители от ВЦСПС, Госплана, ВСНХ, Наркомздрава и трестов. Решено организовать всесоюзный конкурс на проектирование новых городов. Возможно что будет организован мировой конкурс.

ЛОНДОН, 14. Администрация шести текстильных фабрик в Калькутте предложила бастующим рабочим стать на работу, обещая им увеличить зарплату, пропорционально удлинению рабочего дня и не применять репрессии к активным участникам стачки. Никто из рабочих не согласился с предложениями администрации.

АРЕСТЫ СОВЕТСКИХ ГРАЖДАН В КИТАЕ

КИТАЙСКИЕ ГАЗЕТЫ ПРОДОЛЖАЮТ ЛГАТЬ

ПЕКИН, 14. Видимо стремясь парализовать несыханное тяжелое впечатление, которое производят сведения, идущие из всех источников о невероятных притеснениях советских граждан в Китае, газета «Хуа Пейпао» сообщает, что будто китайские граждане в СССР подвергаются нечеловеческому обращению. По словам газеты, китайские граждане в Хабаровске были высланы будто бы в Москву (?), причем им даже не дано продовольствия на дорогу. Далее газета сообщает, что Ван Джен-тин предписал министеру рассылать побольше телеграмм с сообщениями о дурном обращении с китайскими гражданами в СССР.

ТОКИО, 14. Из Харбина сообщают: **в один день арестовано и выслано 166 советских граждан без пред'явления обвинений**, в том числе не имеющие отношения к дороге советские граждане. Никому не позволили ликвидировать дела и проститься с родными. За последнюю ночь на пограничной арестовано 53 советских гражданина. Аресты идут по всем районам и не поддаются никакому учету. Большинству инкриминируется самоуволнение, приравниваемое к забастовке. В настоящий момент свыше двух третей советских граждан бросили работу на КВЖД. Все они испытывают огромную нужду. **Получены сведения, что ряд советских граждан замучены и убиты на китайском броневике.**

ТОКИО, 14. Газеты сообщают, что у советских граждан, высылаемых китайцами в СССР, ожидающих в настоящее время на станции Маньчжурия, **отнято все имущество, им оставлена только та одежда, которая у них на себе.**

ЖИТОМИР. **Волна протеста против захвата КВЖД проникла в глухие уголки Волыни.** Например, крестьяне села Годик, Даержинского района заявляют правительству, что в нужный момент они сменят плуг на винтовку и все как один выступят на защиту СССР.

ЗАБАСТОВКА ТРАМВАЙНЫХ РАБОЧИХ В НОВОМ ОРЛЕАНЕ

СТЫЧКА С ПОЛИЦИЕЙ.

НЬЮ-ЙОРК, 14. Забастовка рабочих трамвая в Новом Орлеане продолжается. Население бойкотирует вагоны трамвая, обслуживаемые штрейкбрехерами и вооруженной охраной и стало пользоваться автобусами. Когда городские власти изменили движение автобусов, чтобы заставить публику пользоваться трамваями. Тогда состоялся массовый митинг сочувствующих забастовке, участники которого принялись забрасывать вагоны трамвая камнями. Делегаты союза трамвайных рабочих явились в здание городской управы и потребовала восстановления движения автобусов. В ответ на это служащие городской управы вместе с полицейскими напали на делегатов союза. Во время столкновения было ранено несколько человек, в том числе и начальник полиции. Делегатов союза, сочувствующих стачке удалось вытолкнуть из здания управы только с помощью бомб, вызывающих слезоточение.

ПРИВЕТСТВУЮТ ДАЛЬНЕ-ВОСТОЧНУЮ АРМИЮ

ЛЕНИНГРАД, 14. Приказ Реввоенсовета об образовании дальневосточной армии вызвал сочувственный отклик среди ленинградских рабочих. Рабочие завода «Красногвардеец» отправили приветствие бойцам дальневосточной армии и подали много заявлений с просьбой зачислить их в ряды новой армии.

ПОЛЬСКИЕ КАПИТАЛИСТЫ СОКРАЩАЮТ ПРОИЗВОДСТВО

ВАРШАВА, 14. По сообщениям газет, крупнейшие металлургические заводы польской части в Верхней Силезии постепенно сокращают производство под предлогом реорганизации, закрыт завод по прокатке жести, входящий в состав металлургического комбината «Кенбг» Лаура Хютте.

Под предлогом отсутствия заказов закрыт завод «Силезия», на котором работало 4.000 рабочих. Предполагают, что американский концерн Гаррримана, купивший несколько месяцев назад эти заводы свертывает свои предприятия в Польше по соглашению с германскими промышленниками, с которыми он сотрудничает.

ПЯТИЛЕТКА В ДЕЙСТВИИ

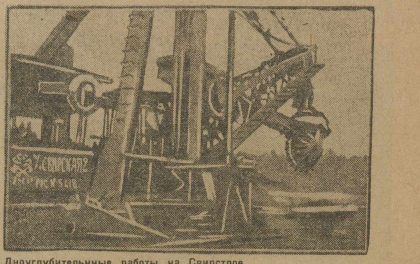

Двуглубительные работы на Свирстрое.

КОНТРОЛЬНЫЕ ЦИФРЫ ПРОМЫШЛЕННОСТИ НА НОВЫЙ ГОД

МОСКВА, 14. Президиум ВСНХ СССР под председательством Куйбышева обсуждал предварительную наметку контрольных цифр промышленности в 1929—30 году. Контрольные цифры предусматривают по всем показателям значительно более высокие темпы роста, чем это намечено в пятилетке. Рост валовой продукции промышленности запроектирован минимумом в 28 процентов, вместо 20,2 процента. Особенно резко возрастает продукция тяжелой индустрии, а именно 37,5 процента вместо 23,5 процента. Продукция легкой индустрии увеличивается до 22,3 процента. Максимальный размер капитальных затрат в промышленности на 1929—30 год принят в 2900 миллионов рублей, против 1569 миллионов рублей в текущем году. Кроме того, остается еще резерв в 200 миллионов рублей.

Рост производительности труда запроектирован в 23 процента при росте зарплаты в 7 процентов. Снижение себестоимости принято в среднем 10 процентов вместо 7 процентов по пятилетке. При обсуждении контрольных цифр представители отдельных главных управлений указывали на необходимость добавочных капитальных затрат по отдельным отраслям промышленности в виду намечаемого дополнительного роста продукции.

Куйбышев, резюмируя прения, указал, что намечаемый об'ем капитальных затрат является предельным. Только в пределах этого об'ема возможен пересмотр размера ассигнований по отдельным отраслям промышленности. Некоторые добавочные средства придется, повидимому, отпустить сырьевым отраслям (топливной, лесной, рудной и прочее), а также на электростроительство. Задание по снижению себестоимости на 10 процентов запряженное, по последнее, если учесть улучшение производственной обстановки на предприятиях, благодаря широкой поддержке, оказываемой хозорганами и партийными и профессиональными организациями.

ОСЕНЬЮ—СУББОТНИК КОЛЛЕКТИВИЗАЦИИ

МОСКВА, 14. На совещании отдела работы в деревне **ЦК ВЛКСМ**, вместе с всесоюзным советом колхозов по вопросу о проведении праздника урожая и коллективизации, в присутствии представителей наркоматов ПК партии, синдикатов, совкомов, печати и других, с докладом о задачах праздника урожая и коллективизации выступил председатель совета колхозов Каминский.

— Мы должны добиться,—сказал Каминский, чтобы эта кампания прошла под лозунгом мобилизации крестьянских средств вокруг колхозов, при этом по всему Союзу в один определенный день. Докладчик о порядке проведения праздника урожая Чернышев, сообщил о создаче рабочую тройку организации праздника в составе представителей ЦК ВКП (б), ЦК комсомола, колхозцентра.

ЗАКАЗЫ УРАЛНЕФТИ ВЫПОЛНЯТЬ В СРОК

ПРИКАЗ ГСНХ

МОСКВА, 14. Для нормального развития работ в Пермском нефтяном районе необходимо не позднее марта будущего года получить 35—40 котлов. Главмашстрой впаче совсем отказался от исполнения этого заказа, а затем трест Гомза согласился передать заказ на 15 котлов заводу «Профинтерн» в Брянске, но при этом срока исполнения заказа наметил следующие: один котел в феврале, два в марте, два в апреле, остальные десять котлов также предложил сдавать ежемесячно по два котла, т.е. растянуть исполнение заказа до сентября 1930 года. При этом трест поставил тяжелые условия расчета—авансирование заказа в размере 25 процентов. Представительство Уралнефти в Москве пока безуспешно пытается приобрести необходимые котлы. А в то время Госснарт продал Белорусско-Балтийской желдороге два котла, находящихся в Перми. Представительство Уральской области обратилось в Госснарт с просьбой не отпускать этих котлов, так как они необходимы Уралнефти. Но несмотря на очевидную нецелесообразность вывозить котлы из Перми, все же не удалось расторгнуть эту сделку.

МОСКВА, 14. ВСНХ за подписью Коссиора издал приказ о срочном выполнении заказов Уралнефти.

«Развертывание разведочного бурения в Пермском нефтяном месторождении, подготовка к эксплоатации пройденной буровой идет слишком медленно. Это объясняется недостаточной помощью тех, кто должен обслужить и содействовать развитию нового района. Молодой район, нуждающийся в большом развитии бурения не получает должного внимания и поддержки, несмотря на то, что президиум ВСНХ отпустил нужные средства. Имеются жалобы на запоздание с своевременным сравнительно легких заказов по разным наделим, на оборудование, отсутствие леса и так далее. В виду изложенного, в целях прекращения задержки развития важного для государства нефтяного района, предлагаю всем органам ВСНХ в самом срочном порядке выполнить все заказы Уралнефти. Главгортопу немедленно выяснить, что нужно для более форсированного развития работ Уралнефти.

ПИСЬМА ИЗ-ЗА ГРАНИЦЫ

В ШКОЛЕ АНГЛИЙСКИХ ШПИОНОВ...

Несравненное мастерство английского шпионажа, уменье добывать разведывательные сведения, фабриковать фальшивки, организовывать заговоры, подсылать убийц, взрывать склады и мосты—давно вошли в пословицу.

По тайны Даунинг-стрит, 10—дома, где помещается генеральный штаб английской разведки «**Интеллидженс Сервис**» долгое время оставались не раскрытыми. Сотрудники «Интеллидженс Сервис» умеют быть молчаливыми и хранить секреты. Надо, впрочем, сказать, что «роковые случайности» преследуют тех из них, которые имели несчастье кое-что проболтать: навсегда, вследствие «несчастного случая» на охоте, оборвавшегося как ната при под'еме на глетчер или «нечаянного» падения с площадки экспресса. Факты подобного рода со всем преждость в «доброй старой Англии».

Но, говорят, нет ничего тайного, что не стало бы явным. Три английских разведчика, весьма неплатонически интересовавшихся французской авиацией (в частности, новым боевым самолетом) попались с поличным в руки французской полиции. Скандал был грандиозным, неслыханным, невероятным! Как!? Заниматься шпионажем против недавних сотрудников на войне, против «союзников», «друзей»?! Поэтому и понятно занимаеться этим делом против большевиков, ну, скажем, против немцев! Но узнать французов военные секреты, какая гадость!!.

И, полная благородного негодования, французская контр-разведка опубликовывает ряд разоблачительных материалов против «Интеллидженс Сервис». Правда, разоблачения эти (появившиеся в виде книги Р. Букара «Изнанка английского шпионажа») иногда носят несколько бульварный характер, сопровождаются патриотическими тирадами, расчитанными на вкусы французского обывателя, но все же в них очень много ценного и доказывающего, что и французы немножко того... как бы это сказать... кое-что разузнали в Лондоне.

Вот некоторые сведения об объеме организации английского шпионажа. Величественен, как министерство, дом № 10 на Даунинг-стрит. Непоколебимые констебли дежурят у входа. Идеальный порядок и организованность царят внутри. Надпись золотыми буквами: «пиф! — «ученый за свою родину—есть солдат, заявший на поле чести». Бесчисленные шкафы хранят бесчисленные папки, расположенные так, что в любую минуту, по любой статье может быть дана любая справка. Оказывается, что кто-то увидал и надпись на отсе, что кто-то увидал и надпись на этих папках. Вот, что он прочел:

Турецкие дела. Наши поэты подслушивают. Наши агенты в лагере националистов и т. д.

Сирийские дела. Элементы антифранцузской пропаганды. Использование служителей религиозного культа. Тайное коронование короля Саида и т. д.

Марокканские дела. Иностранный легион. Абд-эль-Керим и т. д.

Требования, пред'являемые к шпиону в «Интеллидженс Сервис», очень высоки. Шпион, кроме большого мужества, самообладания, острой наблюдательности, должен обладать физической подготовкой для трудной и опасной шпионской работы. Он должен уметь идеально менять свою наружность не только путем грима и переодевания, но пути уменья перевоплощаться в другую личность, менять походку, звук голоса, выражение, привычки и т. д. Словом, ясно, что такая квалификация может быть получена **лишь при систематическом обучении в специальном учебном заведении.** И такой «университет» действительно существует. Это **—Девонширская школа шпионажа.**

Кто же ученики этого оригинального учебного заведения? Частично—эта та «предприимчивая» молодежь, энергия которой не всегда направлялась Уголовного Кодекса. Частично же это, что называется, «люди лучшего общества», то авантюристы или спортсмены по призванию, для которых деятельность шпиона служит источником сильных ощущений, а иногда началом политической карьеры.

Курс Девонширской школы трехгодичный. Первые два года посвящаются, главным образом, развитию необходимых физических качеств и знакомству с элементарной техникой ремесла. В течение третьего года обучения ученики совершенствуют свои познания и проходят практический курс шпионажа. Особое внимание обращается на обучение свободному владению различными кодами, тайнописью и т. п. средствами, дающими шпиону возможность безопасно сообщить центру добытые им сведения.

Само собой понятно, что «девонширские студенты» специализируются на определенных странах: разведка в Персии сильно развится от разведки в Германии... Конечно, есть и курсы ремесла, в котором талантливые юноши **проходят полный курс тайной борьбы с Советской Россией.**

Н. Д.

За 3-й заем индустриализации

ВЕСТИ ИЗ ОКРУГОВ

ПЕРМЬ ДАЛА БОЛЬШЕ ОДНОГО МИЛЛИОНА РУБ.

ПЕРМЬ. (Соб. корр.). На 10-е августа, по неполным сведениям, по городу Перми в Мотовилихе и пушка на 3-й заем индустриализации составляет **1.188.860 рублей.**

В Верещагинском районе подписка на заем на 10-е августа достигла 102 тыс. руб. Добрянском 80 145 руб., Калининском 30 тыс. руб., Карагайском 19.290 р., Нытвенском 33.000 руб., Очерском 70.975 руб. Оханском 56.000 руб. Сивинском 18.000 руб., Соснинском 16.375 руб., Чусовском 290.155 руб., Черновском 22.315 руб. и Ютовском 7.735 руб.

Нет сведений о состоянии подписки по 5 районам.

М. Азанов.

Передовые подписчики—милиционеры второго отделения Свердловской милиции. Сидят т.т.: Чубуков, Косынов, Рыжиков, Бакшеев. Стоят—т. т.: Борисов, Завьялов. Все, получая по 45 руб. в месяц, подписались на 550 рублей.

ДАДИМ НОВЫЕ МИЛЛИОНЫ СОЦИАЛИСТИЧЕСКОМУ СТРОИТЕЛЬСТВУ

ВТОРОЙ ДЕНЬ ИНДУСТРИАЛИЗАЦИИ—НОВЫЙ ВКЛАД В ПЯТИЛЕТКУ*)

ПРЕВРАТИМ ДЕНЬ РОЖДЕСТВА В ДЕНЬ ИНДУСТРИАЛИЗАЦИИ

Десятки миллионов рублей дал день индустриализации.

Десятки миллионов кирпичей для фундамента социалистической стройки.

Миллионный пролетариат своей энергией и порывом оживил корпуса наших гигантов в день стыка 6-го августа.

Этот день является великим вкладом в индустриализацию нашей страны.

Много еще традиций прошлого в нашей стране, много предрассудков осталось от великой кабалы церкви. Много никому ненужных дней—церковных праздников. Эти праздники лишь напоминание капиталистического церковного гнета. Мы должны заменить эти праздники днями революционной энергии пролетариата, днями укрепления, развития Советского Союза.

ДЕНЬ ОБЖОРСТВА, ПЬЯНСТВА ОТДЕЛЬНЫХ ОТСТАЛЫХ ГРУПП РАБОЧИХ, ДЕНЬ ЦЕРКОВНОГО ЗВОНА, ДЕНЬ В КОТОРЫЙ ПО СКАЗКАМ ЦЕРКВИ РОДИЛСЯ ХРИСТОС —25 ДЕКАБРЯ МЫ ДОЛЖНЫ ЗАМЕНИТЬ ДНЕМ ПОМОЩИ СОЦИАЛИСТИЧЕСКОМУ СТРОИТЕЛЬСТВУ.

ПУСТЬ БУДЕТ 25 ДЕКАБРЯ ВТОРЫМ ВКЛАДОМ В ИНДУСТРИАЛИЗАЦИЮ. В этот день миллионный пролетариат должен отбросить традиционные «праздничные» привычки прошлого, ответить на «праздник Христа»—праздник безделья, днем революционной энергии, днем индустриализации.

КОМСОМОЛЬЦЫ ТИПОГРАФИИ «ГРАНИТ».

КОМСОМОЛЬСКАЯ ЯЧЕЙКА ТИПОГРАФИИ «ГРАНИТ» (Г. СВЕРДЛОВСК) ВЫНЕСЛА ПОСТАНОВЛЕНИЕ О ПРОВЕДЕНИИ ВТОРОГО ДНЯ ИНДУСТРИАЛИЗАЦИИ 25-ГО ДЕКАБРЯ.

ЯЧЕЙКА ВЫЗЫВАЕТ УРАЛЬСКУЮ ОРГАНИЗАЦИЮ КОМСОМОЛА ОБСУДИТЬ И ПОДНЯТЬ ВОПРОС О ПРОВЕДЕНИИ ВТОРОГО ДНЯ ИНДУСТРИАЛИЗАЦИИ

ВМЕСТО ПРАЗДНИКА ПОПОВЩИНЫ—ДЕНЬ УКРЕПЛЕНИЯ СССР

Предлагаю 25 декабря считать вторым днем индустриализации. Первый день индустриализации дал в общую казну советского государства десятки миллионов рублей.

Религиозные праздники с присущей попойкой, драками сделаем днем индустриализации, укрепляющим могущество Советского Союза.

Это будет лучшим ответом иностранной буржуазии на их выпады и замыслы задушить СССР,—первое в мире рабочее государство.

В ответ империалистам, разрушая поповский дурман будем строить социализм.

Пролетарии Урала должны показать свою революционность в момент хозяйственной стройки, так же как они показали свою революционность с винтовкой в руках, борясь с наймитами буржуазии.

Юнкор Ф. ТРЯПИЦЫН.

*) Комсомольцы и юнкоры предлагают вместо поповского праздника 25 декабря провести праздник труда-второй день индустриализации. Обсудим вопрос о празднике, всю лыжную массу комсомольцев и рабочих, дадим новый вклад в индустриализацию.

НЕДОПУСТИМАЯ ХАЛАТНОСТЬ

«МОНЕТКА» ОТСТАЕТ.

Реализация 3-го займа на «Монетке» идет очень плохо. Из 1180 рабочих подписались только 560 человек на сумму 40.130 рублей.

Такой небольшой охват подписчиков (около 50 проц.) об'ясняется полным равнодушием к такой серьезной работе Дорпрофсожа и сберегательной кассы.

Местком «Монетки» почти ежедневно делал запросы в сберкассу, просил инструкции, различные указания, но сберкасса хранила упорное молчание. В этом поддерживал ее и Дорпрофсож.

За такую недопустимо халатную работу Дорпрофсож и сберкасса должны получить от общественности по заслугам.

Юр. Качанов.

СЕЗОННИКИ ОТСТАЮТ

Подписка на 3-й заем индустриализации среди сезонников-строителей проходит неудовлетворительно. Об'ясняется это тем, что сезонники стремятся весь свой заработок увезти домой. Главная опора—постоянные рабочие, которые были на 1½-месячный оклад.

Стро отозвались на это дело.

На постройке дома Горсовета № 5, 65 рабочих подписались на заем в сумме 3.670 р., технический персонал в количестве 13 чел. дал подписку на -2.170 руб. Комсомольская ячейка тоже не отстает, она постановила подписаться.

Хуже обстоит дело на постройке клуба «Профинтерн», где 36 рабочих подписались только на 1455 рублей.

На постройке дома горсовета № 4 из 339 человек на заем подписались только 33 человека на сумму 3.300 руб. На ряде построек подписка только еще началась.

И. Гутерман.

КАК ИДЕТ ПОДПИСКА

Милиционеры и работники второго отделения милиции (Свердловск) подписались на 3-й заем индустриализации не 2.680 р., что составляет 165 проц. их месячного оклада. Работники вызывают последовать их примеру служащих изолятора и милиционеров первого, третьего и четвертого отделений милиции.

Технический персонал, кружководы и администрация клуба строителей постановили подписаться на заем индустриализации не меньше чем на 1½ мес. оклад и вызывают последовать их примеру работников других клубов Свердловска.

На Уралмашинострое подписка на сегодняшний день достигла 46.000 рублей.

— Среди сотрудников **Союззолото** предварительная подписка дала **14656** руб. что составляет около 200 процентов месячного фонда зарплаты.

— Служащие управления **Центроспирта** в числе 60 чел. подписались на **10100** рублей.

— **Обком союза пищевиков дал 1580** рублей при штате работников в 10 чел.

— Рабочие и служащие **колбасного завода ТПО** подписались на **2240** руб.

— В Управлении **Гортреста** подписка на 3-й заем индустриализации превысила **8 тыс. руб.**

— **Обком союза горняков подписался на 5910 руб.,** что превышает на полторы тысячи месячный фонд зарплаты.

ПОДПИСКА РАЗВЕРТЫВАЕТСЯ, НО ЕЩЕ ЕСТЬ „СПЯЩИЕ“

КУНГУР. (Соб. корр.).

Подписка охватила большинство учреждений, фабрик и заводов. По последним данным союз торговых служащих дал подписку на **48.000 руб.** Металлисты завода Арти не отстают и подписались на такую же сумму.

Сумма подписки по всем профорганизациям города превысила общую заработную плату. Зарплата равна 259.000 руб., а подписались на 305.078 руб.

Рабочий кунгурской типографии «Искра» тов. Смирнов подписался на 550 проц. месячного оклада.

К сожалению не везде такое настроение. Еще есть «спящие» еще есть такие, кто даже не начинал подписки и не думал о ней.

Коллектив Кожсиндиката и Центроспирта даже не подумал о создании комиссии содействия займу.

Общество «Транспорт», «перешедшее спящих. Оно создало комиссии, которые к работе не приступили. Неорганизованного населения совсем не коснулась эта кампания. Не лучше и в районах: стенгазеты еще не раскачались, сельсоветы еще не прознались и даже некоторые райсоветы забыли о займе...

Помимо этого замечается ряд уклонений от подписки со стороны членов партии. Такие случаи констатировал последний пленум горкома ВКП (б) на лесозаводе, в ячейке среди партийцев...

Эти отдельные дефекты привели к тому, что вместо принятой организациями Кунгура контрольной цифры в 480.000 руб. пока распространено займа лишь на 372.000 руб.

Асн.

ПЕРЕД НАБОРОМ В ФЗУ

ПЯТИЛЕТКА ТРЕБУЕТ

ВЫПОЛНИМ ПРИКАЗ ПРАВИТЕЛЬСТВА О ФЗУ

ЛЕНИНКА ГОТОВА

Подготовка к приему в школу ФЗУ при свердловской текстильной фабрике им. Ленина идет полным ходом. Недавно состоялся выпуск 12 молодых производственников окончивших подготовительные курсы при школе ФЗУ «Ленинки». Эти курсы дали теоретическую подготовку молодежи, необходимую для учебы в школе. Большинство окончивших—комсомольцы.

Всего в этом году ФЗУ «Ленинки» примет 50 чел. Часть молодежи будет взята непосредственно с производства, остальные места будут заполнены по разверсткам, которые дали черносовской и шадринской текстильным фабрикам. Некоторое количество мест будет дано подросткам, взятым с биржи труда.

При подборе учащихся школа обращает серьезное внимание на улучшение социального состава. Приняты будут почти исключительно рабочие-производственники, служащим дано не более 2-3 мест. Социальный состав «фабзайчат» «Ленинки» будет пролетарским.

А. КИН.

ЗА МАССОВЫЙ ФАБЗАВУЧ

Социалистическая промышленность как ведущая начало в системе народного хозяйства и как основная база социализма должна не только догнать, но и обогнать развитие промышленности капиталистических стран, чтобы на практике показать превосходство социалистической системы народного хозяйства над системой капиталистических стран.

Основой хозяйственного строительства является реконструкция и рационализация производства, что предполагает стандартизацию изделий, широкое разделение труда и изменения в составе рабочей силы.

Преобладающее значение будут иметь рабочие массовых квалификаций, занятых на узко-специальных работах, а также высоко квалифицированной работе, выполняющие работу по установке, постройке и ремонту оборудований производства.

Быстрое изменение техники и методов работы предприятий заставляет уже сейчас ставить одну из важнейших задач—о подготовке новых кадров. Социалистическая рационализация ставит задачу воспитания нового рабочего, технически грамотного, владеющего современной культурой труда и умеющего интенсивно работать, способного быстро приспосабливаться к любым изменениям техники, проявляющего инициативу и предприимчивость к получению лучших результатов в выполняемой работе и являющегося творцом и организатором социалистического производства. Вот почему сейчас рационализация юношеского труда в социалистическом направлении должна рассматриваться **не только как неотложная хозяйственная задача, но и как культурно-политическая задача.**

Исходя из задач поставленных пятилетним планом индустриализации страны, **комсомол должен в это пятилетие добиться разрешения основных проблем в вопросах труда и образования рабочей молодежи.**

Важнейшей задачей является—создание школы массовых профессий—одной из форм подготовки новых кадров социалистической промышленности. Задача школы массовых профессий состоит в том, чтобы дать подростку-ученику минимум производственно-технических и политехнических знаний, при наличии которых он может быть действительным строителем социализма.

Принятые решения о создании школ массовых профессий на VIII всесоюзном с'езде ВЛКСМ в нынешнем году получили подтверждения и поддержку в директиве правительства за подписью т. Куйбышева о школах ФЗУ. В этой директиве правительство указывает, что с 29—30 учебного года 70 проц. брони не отмеченной школами ФЗУ должно быть отмечено школами ФЗУ массовых профессий, с 2-годичным сроком обучения.

Для полного проведения в жизнь решений VIII всесоюзного с'езда ВЛКСМ и письма Куйбышева в 29—30 учебном году **надо не позже 1-го октября с. г. иметь уже в наличии сеть школ массовых профессий, с охватом 70 проц. брони не вошедшей в школу ФЗУ.** Необходимо провести ударную работу по организации и оборудованию школ, по выработке программ, созданию установочных цехов для первоначального прохождения учениками методов ЦИТа и подбору инструкторов и педагогов. Нужно наметить для этого цеха и предприятия.

Вместе с тем, необходимо провести разъяснение о школах массовых профессий среди рабочих и особенно среди подростков.

Наибольшим преимуществом в организации этих школ явится отсутствие помещений на это сейчас же нужно обратить самое серьезное внимание.

Работу по организации школ массовых профессий надо выполнить в срок и не позже октября месяца приступить к учебе,

Давешь к 1 октября школу массовых профессий.

В. КАЙДАКОВ.

ГОТОВЬСЯ К МЮДу

ЧТО ДОЛЖНЫ СДЕЛАТЬ ПРОФСОЮЗЫ

Приближается международный праздник рабочей молодежи. К проведению всей подготовительной работы и самого праздника привлекаются все общественные организации.

Во время МЮДа молодежь всего мира будет демонстрировать свою классовую боеспособность. Молодежь Советского Союза, наша комсомольская организация еще раз проверят свою работу, свою повседневную практическую деятельность на всех участках социалистического строительства.

Профсоюзы должны принять самое активное участие в подготовке и проведении МЮДа.

Уралпрофсоюзы обратился со специальным письмом ко всем профсоюзам Урала. Выставляя в качестве боевой задачи всемерную помощь профсоюзов всей комсомольской организации в деле сплочения всей пролетарской молодежи вокруг социалистического строительства, вокруг лозунгов нашей партии и комсомола, за усиление интернациональной связи и воспитания. Уралпрофсоюзы в своем письме рекомендует профсоюзным организациям провести специальные собрания, конференции взрослых рабочих и работниц по вопросам МЮДа.

К этому времени необходимо также со стороны профсоюзов приурочить проведение различного рода мероприятий по улучшению культурно-бытового положения рабочей молодежи. Надо организовать проверку выполнения коллективного, особенно в пунктах касающихся молодежи. Особое внимание профсоюзов должно быть обращено на такой важный момент, как выдвижение лучшей рабочей молодежи на хозяйственную, профсоюзную, советскую и иную работу.

Необходимо немедленно совместно с ячейками ВКП(б), хозяйственными и другими организациями заняться подготовкой этого выдвижения. По требности в новых кадрах огромная. Молодежь на деле доказала, что она может и должна выделять лучших своих представителей на руководящую работу. Одновременно к празднованию МЮДа должны быть приурочены мероприятия, как перевод рабочей молодежи с черновой работы на квалифицированные, повышение в разрядах, помощь ячейкам ВЛКСМ в проведении под лозунгами социалистического соревнования различного рода производственных смотров и конкурсов, а также и в таком пункте мероприятии, как организация специальных ударных, а где есть возможность рационализаторских **бригад из молодежи имени XV-го МЮД'а,** при чем к организации этих бригад необходимо подходить с точки зрения превращения их в действительно образцовых застрельщиков и агитаторов на деле за социалистическое рационализаторское дело, заведе, поэтому особое внимание необходимо обратить на состав этих бригад и предоставить им все возможности для наиболее успешной работы в первую очередь по линии технической помощи.

К празднованию МЮДа должна быть проведена проверка выполнения договоров по соц. соревнованию, смотр работы ударных бригад, премирование лучших производственных бригад и отдельных молодых рабочих. Это премирование в первую очередь должно пойти по линии помощи профсоюзов и их инженерно-технических секций. Нужно послать на учебу лучшую молодежь организовать профтехкурсы, кружки по подъятию квалификации, дооборудовать ФЗУ и ФЗС, организовать производственные мастерские и т. д. Этот участок работы эти практические мероприятия в помощь рабочей молодежи со стороны профсоюзов требуют самого настоящего дела, обещаниями и резолюциями отделываться нельзя.

Кроме того со стороны профсоюзов требуется помощь еще по линии культурного обслуживания как при проведении различного рода вечеров молодежи, так и художественного оформления демонстрации и карнавалов. На эту работу должны быть привлечены все клубные кружки и силы. Все эти мероприятия участия профсоюзов в проведении МЮДа записанные в письме Уралпрофсоюза, требуют немедленного развертывания работы. Комсомольские организации должны расшевелить профсоюзы на местах. Вместе с профсоюзами комсомольские ячейки должны обеспечить на деле выполнение указаний Уралпрофсоюза. По проведению этой серьезной работы необходимо добиться и в дальнейшем дружной совместной работы профсоюзов и комсомола.

ШАЦ.

Социалистическое соревнование

ХОРОШИЕ ОБЕЩАНИЯ И МРАЧНЫЕ ДЕЛА?

КТО НЕ ВЫПОЛНЯЕТ СОЦИАЛИСТИЧЕСКИХ ДОГОВОРОВ

ГУБАХИНСКИЕ ШАХТКОМЫ НАБЛЮДАЮТ ПРОИЗВОДСТВО ТЕРПИТ УБЫТКИ

Социалистическое соревнование на копях Губахи своей крепкой—хорошей жизнью не жило, а сейчас надо сказать и совсем замерло.

В шахтоме вам ответят, что все хорошо засуетятся, забегают, вынут кипу бумаг и бюрократической сводкой и планами начинают пояснять, только и слышишь: Проведено заседаний составлен план, выбрана комиссия.

Но факты последних дней упорно бьют по губахинцам. Прогулы зеадают шахты, ежедневно не выходят на работу 10—15 человек.

Такое число прогулов—это рекордное число. Но и оно вряд ли точное, так как в Губахинском шахтоме и в конторе учет прогулов и производительности труда шахтеров поставлен из рук вон плохо.

Рабочие пьянствуют, в казармах процветает картежная игра, но шахтком на это не обращает внимания, а ведь это ведет к прогулам и к халатности в производстве. КРУПНАЯ ШАХТА КАЛИНИНА ПРОИЗВОДСТВЕННУЮ ПРОГРАММУ ВЫПОЛНЯЕТ ТОЛЬКО ЛИШЬ ДО 60 ПРОЦ. Такое прямо таки безобразное состояние в выполнении программы объясняется халатностью надзора и самих рабочих к своей работе. Горный надзор не дисциплинирован.

ПЬЯНСТВО СРЕДИ ГОРНОГО НАДЗОРА ДОВОДИТ ДО ТОГО, ЧТО В ШАХТАХ ЗАВАЛИВАЕТ МЕХАНИЗАЦИЮ Так в забое № 90 завалило врубовую машину от того что забой не был закреплен. ЕЖЕДНЕВНАЯ ПОТЕРЯ ДОСТИГАЕТ 100 ВАГОНЕТОК УГЛЯ, А СТАРШИЙ МАСТЕР ППО УЧАСТКУ ПЬЯНСТВУЕТ. ШАХТКОМ МИЛО СЛОЖИВ РУКИ НА ГРУДЬ ГОВОРИТ И ПОДТВЕРЖДАЕТ ЭТИ ФАКТЫ, НИЧЕГО НЕ ПРЕДПРИНИМАЯ.

В Губахинском рудоуправлении дали подтверждение что десятники Исмагилов, Быков, Мохов действительно не хорошие люди, но говорят, что меры еще примутся.

В Губахе дошли до того, что соревноваться заставляют силой. Если мол не будешь соревноваться, получишь выговор и т. п.

В делах комиссии по соревнованию ничего дельного. Большие дела и проекты, малая незавидная работа. Комиссия не может созвать горный надзор, Не может созвать также и производственный актив, попытки делались уже два раза но все безрезультатно.

На Губахе не чувствуется ударников ничего дельного ударная бригада распадалась из-за того, что ребятам дали плохой инструмент и забой. Теперь она снова организовалась. И это единственная бригада по всей Губахе, результаты ее работы не видно.

Так обстоит дела на Губахе, а ведь там тоже заключен договора на соревнование.

ЭСЭП.

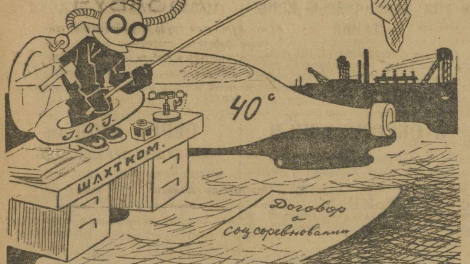

РАБОЧИЕ СТАЛЬКАНА ВЫПОЛНИЛИ СВОИ ОБЕЩАНИЯ

В социалистическое соревнование «Сталькан» вступил в мае. Без особой шумихи и трескотни между сменами завода были подписаны условия социалистического конкурса, мерилом для которого явились производственные программы. ПРОШЕЛ МЕСЯЦ.

ПРОИЗВОДСТВЕННАЯ ПРОГРАММА ВЫПОЛНЕНА НА 100,4 ПРОЦ., ВЫРАБОТКА В СМЕНЫ ПОДНЯЛАСЬ С 710 КИЛОГРАММ ДО 790,94 КИЛОГРАММА.

Июнь дает некоторое понижение показателей производительности. Производственная программа выполнена всего лишь на 83,85 проц. благодаря участившимся поломкам машин и станков.

Зато первая половина июля дала выполнение производственной программы НА 132,8 ПРОЦ. Социалистическое соревнование одержало одну из своих очередных побед. РАБОЧИЕ «СТАЛЬКАНА» НА ДЕЛЕ ВЫПОЛНИЛИ УСЛОВИЯ СОЦИАЛИСТИЧЕСКОГО КОНКУРСА.

Не достигнутые результаты все же не могут скрыть от нас недостатков и ошибок, которые встречались во время проведения конкурса. Первым и основным из них является СЛАБОСТЬ РАБОТЫ ШТАБА ПО РУКОВОДСТВУ СОЦСОРЕВНОВАНИЕМ. Рабочие часто не знали результатов всей работы—штаб не умел во-время подытожить и показать ход социалистического соревнования. НЕДОСТАТОЧНО РАБОТА ВЕЛАСЬ ШТАБОМ И ФАБКОМОМ С ПРОГУЛАМИ И ТЕКУЧЕСТЬЮ РАБОЧЕЙ СИЛЫ, КОТОРАЯ В ИЮЛЕ МЕСЯЦЕ ДОСТИГЛА 17,8 ПРОЦ.

ХОРОШО ОБЕЩАЛИ—ПЛОХО ВЫПОЛНИЛИ

На свердловском машиностроительном заводе «Металлист» когда-то были подписаны красивые договора. Рабочие и технический персонал Невьянского завода и литейный цех завода «Спартак» вступили с «Металлистом» в социалистическое соревнование. И вот теперь, когда пришло время проверить результаты борьбы «Металлиста» на трудовом фронте, то оказалось, что потоки красивых слов и обещаний были пролиты зря. Все это осталось на бумаге.

ПРОИЗВОДСТВЕННАЯ ПРОГРАММА ИДЕТ С НЕДОВЫПОЛНЕНИЕМ НА 10 ПРОЦ. СЕБЕСТОИМОСТЬ ПО ЛИТЬЮ ВЫШЕ СМЕТНОЙ НА 10 ПРОЦ. ПО МЕХАНИЧЕСКИМ ИЗДЕЛИЯМ НА 17 ПРОЦ. И ПО КОТЕЛЬНЫМ ИЗДЕЛИЯМ НА 9 ПРОЦЕНТОВ.

Простой станков из-за отсутствия рабочих чертежей, потеря рабочего времени при сдаче работ и получении материалов, несвоевременная разгрузка цехов от изделий—вот факты, тяжело отзывающиеся на социалистическом соревновании.

Социалистическое соревнование на «Металлисте» не сумело захватить рабочих творческим под'емом. РУКОВОДСТВО И ИНИЦИАТИВА МАСС БЫЛИ ЗАГНАНЫ ШТАБОМ В УЗКИЕ РАМКИ КАБИНЕТНЫХ ДИРЕКТИВ И СУХИХ ПРИКАЗОВ. КОМСОМОЛ И ПАРТИЙНАЯ ЯЧЕЙКИ БЫЛИ В СТОРОНЕ ОТ РУКОВОДСТВА. ИНЖЕНЕРНО-ТЕХНИЧЕСКИЙ ПЕРСОНАЛ СЛАБО РУКОВОДИЛ РАБОТОЙ УДАРНИКОВ И НЕ ВСЕГДА ОКАЗЫВАЛ ИМ ТЕХНИЧЕСКУЮ ПОМОЩЬ.

Недостаточно был поставлен учет достижений и недостатков социалистического соревнования, даже сам ШТАБ НЕ МОЖЕТ СКАЗАТЬ СЕЙЧАС, ЧТО ВЫПОЛНЕНО ИЗ ЗАКЛЮЧЕННЫХ ДОГОВОРОВ. Рабочие не знают результатов своей работы. ОПЫТ И ДОСТИЖЕНИЯ СОЦИАЛИСТИЧЕСКОГО СОРЕВНОВАНИЯ НЕ ПОДЫТОЖЕНЫ.

В ХВОСТЕ У БЕСПАРТИЙНЫХ

Заключенный арбитражными рабочими договор с Н.-Шайтанским заводом о социалистическом соревновании не выполняется.

Комсомольцы и партийцы—плетутся в хвосте у беспартийных рабочих.

Нет никакой связи с рабочими Н.-Шайтанского завода. Вл. Ст-ов.

ЗА ЧИСТОТУ НАШИХ РЯДОВ

Чуждые со значком „КИМ"

ПОЧЕМУ ИХ „НЕ ЗАМЕТИЛИ"?

ЧИСТКОЙ УКРЕПИМ КЛАССОВУЮ БОЕСПОСОБНОСТЬ КОМСОМОЛА

КОМСОМОЛЬЦЫ САМОЗВАНЦЫ

В Викуловскую организацию ВЛКСМ (Ишимский окр.) приехал Железнов Николай с женой Калугиной Т. по происхождению дочерью попа. Абатская организация (Ишимского округа) исключила Калугину, как примазавшуюся к комсомолу. По приезде в Викулово, Калугина рекомендовала себя комсомолкой, а комсомольские вожди приняли Калугину, как активистку и дали ей место службы.

Через некоторое время в Викулово приехала младшая сестра Калугина П., также исключенная абатской организации ей из комсомола, но она рекомендовала себя также комсомолкой.

Железнов Н. знал, что Калугина и ее сестра обманывают викуловскую комсомольскую организацию, но молчал.

Железнов проживая на квартире члена ВКП(б) тов. Лосева, пытался изнасиловать батрачку, но благодаря внимательству хозяйки это не удалось. О покушении на изнасилование батрачки знает Лосев, член бюро Викуловского райкома ВКП(б), уполномоченный К. К., но он этот факт не довел до сведения ни комсомольской организации, ни административных органов.

Кузьма.

„РАБОТАТЬ С БАТРАКАМИ НЕТ ВРЕМЕНИ"

Секретарь крестьянской ячейки Ильинского района (Пермск. окр.). Завьялова Анна о работе с батрачеством отзывается, что «нашим комсомольцам нет времени работать с батраками».

В Ильинской организации ВКП(б) встал на учет Октябрьев. Остановился на квартире у своего «тестя»—псаломщика Богородской церкви. Его жена, дочь псаломщика, комсомолка Ладыжникова состоит на учете в Лысьвенской организации. Ильинский РК ВЛКСМ в 27 году дал характеристику для вступления в ВКП(б), рекомендуя ее, как активистку. Они оба, муж и жена держат связь с чуждым элементом.

Абрамов С. активный комсомолец. Приняли его в комсомол в 1928 г. как середняка-крестьянина, активиста, а затем оказалось, что он сын лишенца.

Юнкор.

ЖЕНА ДОРОЖЕ ПАРТИИ

Ответственный секретарь Сылвенской комсомольской ячейки (Перм окр) член партии Немытых Николай во время пасхи прогулял три смены на производстве. За эти прогулы он попал на черную доску. Немытых пришел в партячейку, чтобы отдать самому свой партбилет и заявил, что жена ему здесь оставаться не позволяет, а он считает жену дороже партии, на за что ее не променяет на партию поэтому сдает свой билет и уехал неизвестно куда. Партячейка исключила его из ВКП(б).

Б.

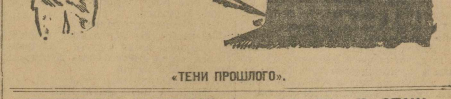

«ТЕНИ ПРОШЛОГО».

„ОРГАНИЗАТОР ВЕЧЕРИНОК"

Во время кыштымской районконференции группа активистов-комсомольцев советской ячейки с членом партии Шадриным устроили пьяную вечеринку.

На другой день пьяные Шадрин, Власов утром разбивал окна у нарпома. Бюро РК ВЛКСМ взялось за расследование. Решено за разврат и пьянку исключить из ВЛКСМ:

Шадрина Александра; Устинова Василия, Власова Василия, Галунова, Курицину Нину, Брюкову Елизавету; Милеву Елену; Пыхову.

Дело о членах ВКП(б) передано в РК ВКП(б), который подтвердил факты обвинения, но нашел «снисхождение», дал строгому выговору, запретив Шадрину в течение 2-х лет занимать ответственную работу, а на другой день устроил его на ответственную работу на Электролитный завод.

Праздин.

СЫН КУЛАКА В РАЙКОМЕ КОМСОМОЛА

В селе Викулово Ишимского округа в 1929 году на районной конференции комсомола в состав райкома попал комсомолец Итолай Рымарев, сын кулака села Чуртон, Викуловского района, его отец в хлебозаготовительную кампанию был бойкотирован.

Юнкор.

СЫН ПСАЛОМЩИКА—РАЙКОМОВСКИЙ АГИТАТОР

Туринский коллектив ВЛКСМ несмотря на ряд заявлений со стор. молодежи на комсомольца Инфантьева—сына псаломщика, имеющего связь с отцом, до сих пор его не исключил, а наоборот снабдив документами послал в Мисский район для агитации и проведения кампании по закрытию церкви в с. Чебаркуль.

И. К.

ПЛОДЫ ЧИСТКИ

Общее собрание ячейки Облтруда исключило:

Выбсрову—статистика Уралстрахкассы—как чуждый элемент.

Голева—статистика постройки—разложившегося в семейном быту.

Смирнову—за отрыв от ячейки и за ложные показания.

Шецер—тоже.

О. Ж.

За связь с чуждым элементом и халатное отношение к комсомольским обязанностям кооперативной ячейкой города Шадринска исключен из комсомола Борисов Михаил.

Рзм.

За хулиганство и воровство исключен комсомолец дер. Ст. Березовой (Ишимский округ) Касянский Григорий.

С.

Белоозерской ячейкой ВКП(б) исключены:

Рычкалов Яков Зах.—уходил добровольцем с Колчаком, служа председателем с.-хоз. тов-ва кулаку вызал плуг, пьянствовал с кулаками и т. д.

Широков Г. С.—отступал с белыми, участвовал в комиссии бандита Ландышева, выказывал коммунистов, пьянствовал, защищал своего тестя-кулака—злостного зажимщика хлеба и т. д.

Лавчинов—за пьянство и грубость, Лавчиков исключается 3-й раз.

Медведев П. Д.—за систематическое пьянство.

КАНДИДАТЫ НА ЧИСТКУ

Комсомолец Гулиев Алексей состоящий в ячейке парового хозяйства (Чусовского завода), уполномоченный по подписке на газеты не завербовал ни одного подписчика, занимается пьянкой, скандалами.

М.

В Бисертском заводе (Свердловского округа) член партии и комсомолец Софронов систематически пьянствует с председательсовета Гущиным и секретарем партячейки Лысковым. Несмотря на данный ему выговор он продолжает пьянствовать.

Г. Х.

Коммуна чуждых

Еще совсем недавно Синицын был слепой-комсомольчик; посещал «ячейковые собрания, тихо слушая доклады о пятилетке, о китайских событиях, о предстоящей чистке...

Особенно интересовала Синицына чистка. Синицыну представлялась торжественная и трогательная картина... Идет собрание по чистке, Синицын требует слова, его горло оглушает собрание и начинает пылкую и горячую речь.

— «Товарищи, как мы могли терпеть в нашей семье бог этих самых врагов социализма (широкий жест в сторону «кандидатов к чистке»). Железной пролетарской метлой мы должны очистить свои стальные ряды от этой человеческой падали. Они, потомки белобандитов, пролезли в наш рабоче-крестьянский молодежный союз. Какой кары, товарищи, заслуживают эти люди?».

Последние слова заглушены громовыми аплодисментами.

Взволнованный и уставший Синицын шумно садится на свое место.

Так по представлению Синицына должна была пройти чистка в Уйской ячейке (Троицкий округ).

Возможно, что его фантазии осуществились, если бы не произошел «небольшой казус»: неожиданно обнаруживается, что Синицын «дрожайший сынок» активного белобандита. Синицын неопьсуемо смущен. «Очень неприятно». «Непременно на комсомоле поговорю».

Ходит Синицын расстроенный. Все больше и больше волнуется Синицын. «Как бы вообще не пошатнулось материальное положение в связи с этой нехорошей историей».

И Синицын стал изобретать способы выбраться из образовавшихся сложных обстоятельств. Выход был найден.

Синицын решил противопоставить комсомольцам «свои силы», Синицын, памятуя боевые традиции папаши — решил бороться с «черным». Всеми силами, всеми средствами. Синицын «бесц» нового образца. Когда-то непостовые российские патриоты шли на войну с японцами, храбро обещая закидать врагов шапками. Но эти испытанные царские генералы не учли многих политических и экономических моментов и бежали с поля битвы, бросая по пути и шапки и оружие.

Синицын не только «вояка», но и «политик». Он совсем не думает с наганом или топором выступать против комсомольцев, против общественности. Современные условия это не позволяют. Кроме камеры ГПУ ничего не добьешься.

Синицын будет бороться иными способами.

Синицын решил об'единить всех «вычищенных», создать этакую организацию «чуждых»,—и дружно, «единым фронтом», всяческими политическими приемами, отвоевать удобное местечко в жизни.

Синицын избрал для своей организации удобную форму: он создает мирную сельско-хозяйственную коммуну. Сюда войдут все «обиженные революцией» жители села Уйска. В благородном коллективизме Синицын и его друзья будут себе строить лучшую жизнь. Об'единенные едиными идеями и равными интересами станут «коммунары» стойко защищать себя от покушений советской общественности.

На этот раз мечты Синицына осуществились. Коммуну удалось организовать. Охотно пошли в коммуну желанные люди. Почуяли, что в синицынской коммуне обрели они «место свое».

Состав коммуны превзошел ожидания. Тут и Выдрин, сын золотопромышленника и Ирин, Василий—сын кулака, бывший шпион белых банд, Птицын—сын купца, Любимова—сын и дочь попа. И еще вовлекли несколько их «тихих пролетариев». Бойко зажила коммуна.

Дали коммуне красное и созвучное эпохе название,—«КИМ».

«Чуждые» вздохнули свободно; они отгородили свое избранное общество от «низов». Работают потихоньку на благо свое, получая различные льготы и преимущества, полагающиеся членам коммуны...

Изобретательный Синицын торжествует.

В десятке шагов от коммуны «КИМ»—партийная и комсомольские ячейки, сельсовет. В маленьком с. Уйске советские и общественные организации спокойно уживаются с «коммуной чужих».

Т. Х.

Автономная республика П. Ж. Д.

МАЛЫЕ ЛЮДИ ПОД БОЛЬШИМ ПОКРОВИТЕЛЬСТВОМ

ОБРАЗЦЫ СЕМЕЙСТВЕННОСТИ, БЕЗДУШИЯ ВОЛОКИТЫ И РАЗГИЛЬДЯЙСТВА

Если вас спросят кто-либо о самом бюрократическом учреждении на Урале, то можете безошибочно ответить: **самое бюрократическое учреждение, утонувшее в безбрежном океане бюрократизма, заблудившееся в дебрях бумажной волокиты, с безразличным, а иногда прямо-таки наплевательским отношением сотрудников к делу, доходящим порой до злоупотребления, с присущим, всем, подобного рода учреждениям, протекционизмом, засоренностью аппарата и т. д, это правление Пермской ж. д. переименованное ныне нами в «автономную республику П. ж. д.».** И действительно правление П. ж. д. из подчинено административному управлению, руководству, контролю, а отсюда ряд очень существенных недостатков, доходящих порой до злоупотребления в работе.

Вполне понятно, что охватить всех необразцов, творящихся в правлении П. ж. д. нет никакой возможности, но даже и то, приведенные ниже факты дадут полную картину и основание оценить работу правления и его отделов.

Автономная область в автономной республике

Уральский местный комитет по перевозкам по сути дела является автономной областью в автономной республике П. ж. д. и управляется непосредственно центром.

Очень характерен тот факт, что в аппарате уральского местного комитета по перевозкам **нет ни одного коммуниста и комсомольца.**

Аппарат комитета не только сработался, но прямо-таки сроднился. Головки и особенности в своих хозяйственной жизни, до замечают расхлябанности, падения трудодисциплины, полного отсутствия учета сотрудников и т. д.

Многие из сотрудников пытались было говорить о безобразиях творящих в местном комитете по перевозкам, но каблук заместителя председателя и секретаря комитета Андреева жестоко прихлопывал неосторожных и сразу же отбивал всякую охоту у сотрудников совать нос куда не следует.

„Незаменимый"

Секретарь местного комитета (фактически руководит всей административно-финансовой работой) **Андреев** — из военного служащего, со средним образованием с 1914 года по 21 год находился на военной службе. По 1919 г. занимал должность начальника отделения при штабе 5-ти армии. В 1921 г. по выходе из конд. лагеря, куда был отличен как белый офицер,—поступил в УралОКП (в последствии УралМК), сразу на должность управляющего секретариатом.

Как всякий незаменимый «белик» Андреев сумел подчинить своему влиянию весь аппарат комитета и даже самого председателя Зиборова.

Сотрудники комитета говорят, что захочет Сергей Антонович и сделать так и сделает. Александр Андреевич поморщится, пофыркает и сделает.

Большому кораблю большое плавание

До осени 1928 года на обязанности секретаря лежало ведение протоколов заседаний, переписка административного характера и руководство финансовой отчетностью. При этой нагрузке у него почти 50 проц. рабочего времени было свободно. О занятиях ветерани, конечно, не могло быть и речи, а получал он 185 руб., т-е. столько же сколько и другие ответственные работники: инженер-экономист и инструктор и т. д, которые работали все вечера.

С осени 1928 года вся финансовая отчетность была передана сотруднице Ивановой и у Андреева почти ничего не осталось. В 1929 году, когда в связи с проведением госпромрязвна, встал вопрос о снижении ставки секретаря комитета, так как по другим комитетам секретарь получает около 90 рублей. Для того, чтобы доказать значимость работы секретаря комитета и его высокую квалификацию, берут от инспектора комитета эпросы нерационального использования транспорта и передают их Андрееву, не имеющему никакого понятия об этой работе. Кроме того в его ведение переходит вся работа с местным транспортом и разработка всех нормальных потоков грузов. Все эти отрасли работы, для успешного ведения, требуют специалиста-железнодорожника с экономическим образованием и, конечно, не могут выполняться работником, проудлежившим все время на счетно-финансовой работе.

Все это было сделано для сохранения ставки «незаменимому» Андрееву. С этой же целью завязывается долгая переписка с центром, начавшаяся 7 февраля 1929 г.

«Начальнику управления по делам центр. к-та по перевозкам.

Крайне ограниченный штат управления УралМК вынуждает меня использовать его сотрудников со значительным отступлением от установленных их должностных характеристик. Так например, секретарь к-та, помимо прямых обязанностей по секретариату в заседаниях и совещаниях к-та, руководит еще работой общей группы, ведает всеми вопросами организационными, вопросами нормального использования транспорта и т. д.

Докладывая изложенное, и считаю необходимым просить вас уделить настоящему вопросу особое внимание при проведении гиморирования зарплаты. Совершенно необходимо, хотя бы сохранить ныне существующий оклад секретаря комитета, переименовав его, ибо бы это было необходимо в руководителя общ. группы (таким он фактически и является) или в инженера-экономиста (?) с одновременным исполнением обязанностей секретаря комитета, так как в круг его обязанностей включены в настоящее время и чисто экономические вопросы.

Кроме того я очень прошу, обходы всех старших агентов комитета установить в размерах, которые будут определены для аналогичных должностей по всем РК». Прес. Уралмест. к-та по регулир. перевозок.

Вот ответная телеграмма.

Телеграфируйте образование секретаря Андреева, время службы на транспорте, какие ответственные должности занимал. Покровский.

На это следует ответ:

МОСКВА ЦКПУ на № ЦКП-66.

Закончил среднее 1907 г. Работу на транспорте начал 1921 г. управляющим секретариатом, УралОКП. Нач. части тонина там же Нач. канцелярии и отв. исполнитель УралМК. Сейчас исполняет работу указанную в моем отношении 7 февраля.

А вот лучшего «эффекта» еще телеграмма.

МОСКВА ЦКПУ.

При современном масштабе работы в штате решительно возражаю против снижения оклада секретарю комитета.

Врид. РЧ Урал. Зиборов.

Переписка возымела свое действие. Андреев по прежнему получает 185 руб.

Лишенец во главе секретаря работы

Вскоре после того, как Андреева исключили из членов профсоюза, как лишенца. Работник поехал в Москву на с'езд руководителей комитетов и взял с собой Андреева для выяснения финансовых вопросов. Не если обратить внимание на усиленные хлопоты некоторых старших сотрудников перед отъездом Зиборова и Андреева, о выдаче последнему от всех сотрудников комитета характеристики, отличной от как примерного работника и сослуживца с просьбой о восстановлении его в правах, то эта командировка секретаря «для выяснения финансовых вопросов», приобретает весьма загадочный характер.

И наконец, необходимо обратить внимание на полнейшую окраску сложившегося положения **Лишенец Андреев, благодаря настоящему ведению дела, знает всю пропускную способность дороги, не хуже Зиборова, ведающего также и всей секретной работой комитета и, находясь с Зиборовым в таких «семейных» отношениях, делается весьма опасным человеком.**

„Приходите через месяц"

В аппарат с бюро пути на адрес начальника «П»-1, сотрудником планово-экономического бюро был послан запрос с просьбой сообщить сведения о росте эксплоатации на транспорте за 1927—28 г. и отличные данные на 1929 г. для занесения на картограммы. В февраля этот запрос был повторен, в марте послан третий раз.

Не получив ответа за 26 июня, сотрудник планово-экономического бюро тов. Дружинина была вынуждена пойти в бюро пути сама.

Обратившись к начальнику бюро пути Рудякову, который ведает железнодорожным, Дружинина услышала странный вопрос: «А какое вы к этому имеете отношение?». Узнав, что сведения нужны для занесения на картограмму, Рудяков взял перечень обязанностей просмотрел его, назвал фамилию Миклюова и небрежно бросил:

«Ой, завтрашне, вам эти сведения даст». Но так как занятия уже кончились, пришлось отложить до следующего дня.

На следующий день Дружинитной советовали обратиться к начальнику пути, к к. деперепту 24 Болобанову, рассчитывая таким образом нанасть на следы запросов. Болобанов заявил, что этим ведает не тов. Миклюов, а другой Кто—он не сказал потому что нет (?) и спора отослали Дружинину к «П»-1. Дружинина все-таки пошла к Миклюову. Миклюов рассматривая карточку, сказал, что этим ведает не он, а сам обратился к деперепту 24.

После двухдневного толкания от стола к столу (а здание правления П. ж. д. большое, столов много) Дружинина предлагала снова перед «П»-1 и, пока тот грузки багажа, в особенности п. № 54, по из-за чего задерживает только лишь при бракобке почтовых вагонов. Почтовый заяц Казанской линии благодаря поздней подаче т. п. № 54, никогда полностью не нагружается и часть сибирской почты остается не отправленной, а почтовый всегд № 54 уходит недогруженным.

Перелки случаи погрузки почты почти уже на ходу поезда.

Почтово-телеграфное отделение давало тысячи актов, рапортов, но ни железнодорожная администрация, ни правление П. ж. д. куда эти акты направлялись, не принимают никаких мер.

Выводы

Нет никакой возможности перечислить всех фактов безобразий в правлении П. ж. д.

Но и по указанным фактам можно сделать вывод, что аппарат П. ж. д. расхлябан и болен. Необходимо срочное вмешательство РКИ. Необходимо провести чистку аппарата правления.

П. ж. д. не должна быть автономной республикой.

Ф. ТРЯПИЦЫН.

БАТРАКОВ И РАБОЧИХ В ТЕХНИКУМЫ И ВУЗ'ы

УралОНО намечает организацию по области сети курсов для подготовки рабочих и батраков в техникумы и ВУЗ'ы Организация таких курсов намечается во всех крупных заводских районах, при крупных колхозах, отдельных техникумах, школах крестьянской молодежи.

Кроме того, предполагается создание сети консультационно-справочных бюро при рабочих клубах, рабфаках и техникумах.

50 чел. коммунистов мобилизует для учебы в УПИ Обком ВКП(б) по примеру организованной в прошлом году ЦК «тысячи». 30 чел. из них пойдут на строительный факультет.

Школа взрослых п.-т. имени Горцева с 5 по 25-е августа продолжает прием заявлений по комплектованию ФЗК, МК, партийных и комсомольских ячеек и воинских частей. Канцелярия открыта с 5 до 9 час. вечера (ул. Ленина 33).

С фото по Свердловску

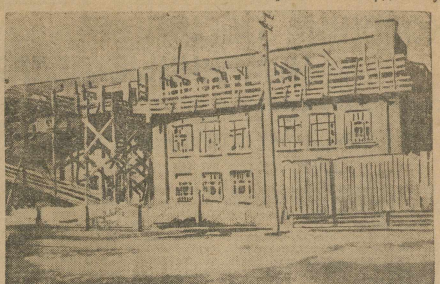

УПИ расширяется. Надстройка 3-го этажа над одним из зданий УПИ. (Фото П. Зонова).

ДЕЛА УЧЕБНЫЕ

ШКОЛЫ ЗАДЫХАЮТСЯ В ТЕСНОТЕ

Свердловские школы откроются 2-го сентября. Сейчас идет подготовка к приемной кампании. В школы-семилетки и второй ступени заявления от поступающих принимаются с 10 августа, в школы 1-й ступени прием заявлений начнется с 20 августа.

В результате перемещений школ, выселения жильцов из школьных помещений и других мер, **в этом году удастся принять всех желающих в школы первой ступени.**

Гораздо хуже обстоит дело со школами-семилетками и 2-й ступенью. В семилетки, из-за недостатка помещений, удастся принять только 80 проц. а во вторую ступень 60 проц. желающих.

Новых школьных помещений в этом году почти не прибавится. Должна быть выстроена лишь одна школа в Новом поселке, но она к началу занятий готова не будет. Поэтому расширение школ на 18 групп, предполагается произвести почти исключительно за счет различных перемещений и комбинаций с имеющейся школьной площадью. Добавочную площадь для занятий мог бы дать переход школ на непрерывную работу неделю, но этот вопрос пока еще только «прорабатывается» и затягивается на неопределенное время. Серьезных возражений против перехода на непрерывную работу у школьных работников нет, но их пугают технические трудности, связанные с переходом на непрерывную неделю.

Прием учащихся будет производиться комиссиями при школах. При горОНО создается обще-городская комиссия для приема жалоб на действия школьных комиссий.

Набор преподавателей в школы в основном уже закончен, не хватает только инструкторов по физкультуре и труду.

Вся работа по приему в школы закончится к 1-му сентября.

В УПИ ЗАКОНЧИЛИСЬ ИСПЫТАНИЯ

Приемные испытания в УПИ позавчера закончились. Начала работу приемная комиссия, которая сегодня опубликует списки выдержавших испытания и принятых в УПИ.

10.000 ЧЕЛОВЕК СТАНУТ ГРАМОТНЫМИ

Работа школ и пунктов ликвидации неграмотности начнется с 15 сентября. За этот учебный год в Свердловске решено обучить около 10 тысяч неграмотных.

В ОБКОМЕ ВЛКСМ

— Для изучения состава рабочей молодежи Обкомом посланы в округа: тов. **Фуминин** — в Тагил, тов. **Зырянов** — в В.-Камск, тов. **Березин**—в Пермь, тов. **Сысоева**—в Златоуст. Тов. **Ионов** проведет изучение состава Свердловской организации.

— Вопрос о выдвижении молодежи на руководящую работу в профсоюзный аппарат, Обкомом решил поставить на заседании президиума Уралпрофсовета и Облсовпрома.

— Одновременно с проверкой подготовки к МЮДу, Обкомол поручил работникам, выезжающим на места проводить проверку участия комсомола в чистке советского аппарата и работе по выдвижению.

— Представителем Урала в Центральный Совет ТРАМ'ов Обкомолом выдвинут тов. **Сокачев** (Свердловск).

— Воззвание к призывникам рождения 1907 года решило выпустить бюро Обкомола.

ПОЛЕЗНО И ИНТЕРЕСНО

ФИЗКУЛЬТУРНЫЙ ВЕЧЕР СОВТОРГСЛУЖАЩИХ.

Физкультурный вечер, проведенный 14 августа в саду совторгслужащих является прекрасным примером того, как надо популяризировать идеи советской физкультуры среди неохваченных его масс.

После краткого вступительного доклада о физкультуре на открытой эстраде были продемонстрированы упражнения зарядка. С напряженным вниманием наблюдали зрители простые и несложные движения человека на сцене и невзначаю врезались в память слова: «Только 15 мин. в день и вы обеспечите себе крепкий и закаленный организм».

Затем тяжелоатлеты кружка «Профинтерн» показали образцы физического совершенства, которого достигли сотни и тысячи советских физкультурников.

Сад был украшен лозунгами, которые звали каждого к физическому самосовершенствованию, звали к активному участию в работе физкультурных кружков.

Ценность вечера в том, что он сумел вызвать интерес к физкультуре и сумел закрепить его действительным показом достижений советских физкультурников.

А. Кузякин.

ПЕРЕД МЮД'ом

КАК БУДЕМ ПРАЗДНОВАТЬ.

Сейчас по Свердловску на собраниях ячеек прорабатываются доклады о работе КИМ'а и французского комсомола. Ряд ячеек выносят решения о заключении договора на международное социалистическое соревнование. После ячейковых собраний на предприятиях города будут проведены цеховые и сменные собрания рабочей молодежи с докладом хозяйственников об итогах работы за 9 месяцев пятилетки. На этих же собраниях будут произведены выборы делегатов на кустовые молодежные конференции, созываемые на ВИЗ'е, «Ленине» и «Граните», Тяге, на «Монетке» и у строителей.

В помощь комсомольским ячейкам при подготовке к МЮДу, обком и окружком мобилизовали 30 чел.

— ПредМЮДовские массовки на окраинах города будут проведены 25 августа.

— 24—25 августа проводится военный поход комсомола II района и Арамиль.

— Массовые гулянья в садах, большой водный карнавал на городском пруду намечено провести 31 августа.

— Приезд делегации французского комсомола на празднование МЮД'а ожидается в Свердловске в конце августа.

— Торжественное заседание с подписанием договора на международное революционное социалистическое соревнование с французским комсомолом, проводится 1 сентября в театре им. А. В. Луначарского.

— Инициативная группа по подготовке к МЮДу создана 1 РК.

Зам. ответственного редактора
А. ФИЛИППОВ.

ЮЖХИМТРЕСТ
ЛУЧШИЙ СОВЕТСКИЙ КАРАНДАШ
Центральный представитель
ХОЗМАГАЗИН

СМОТР ОБЩЕСТВЕННОГО ПИТАНИЯ

Во вторник, 20 августа, в 7 час. вечера в саду совторгслужащих созывается ОБЩЕГОРОДСКОЕ СОВЕЩАНИЕ КООПЕРАТИВНОГО АКТИВА, ГРУПП «ЛЕГКОЙ КАВ АЛЕРИИ», ЮНКОРОВ, РАБОТНИКОВ ПИТАНИЯ И ТОРГОВО-КООПЕРАТИВНОГО АППАРАТА, ПОСВЯЩЕННОЕ ПРОВОДИМОМУ ГАЗЕТОЙ «НА СМЕНУ» СМОТРУ ОБЩЕСТВЕННОГО ПИТАНИЯ И РАБОЧЕГО СНАБЖЕНИЯ.

После доклада — большой концерт силами художественных кружков клуба совторгслужащих.

РЕДАКЦИЯ «НА СМЕНУ», ПРАВЛЕНИЕ САДА ССТС.

Шедевр бюрократизма в правлении П. ж. д.

Издание газетного издательства Уралобиздолома. Свердловск, типография «Гранит». Ул. Вайнера, 11. Заказ № 7049. Уралоблит № 3344.