ГАЗЕТА РАБОЧЕ-КРЕСТЬЯН. МОЛОДЕЖИ.
АДРЕС РЕДАКЦИИ: Свердловск, улица Вайнера 12, комната 15—16, тел. 13—23
УСЛОВИЯ ПОДПИСКИ: на 1 месяц—40 коп. на 3 месяца—1 руб 15 коп. на 6 месяцев—2 руб. 30 коп.
ПОДПИСКА ПРОИЗВОДИТСЯ ВО ВСЕХ ПОЧТОВЫХ ОТДЕЛЕНИЯХ.
ЦЕНА НОМЕРА 5 КОП.

На смену!

ОРГАН Уральского Областного Комитета и Свердловского Окружного Комитета ВЛКСМ

ПРОЛЕТАРИИ ВСЕХ СТРАН, СОЕДИНЯЙТЕСЬ

ВОСКРЕСЕНЬЕ, 8 МАЯ 1927 г.
№ 44 (410)
ГОД ИЗДАНИЯ СЕДЬМОЙ
ГАЗЕТА ВЫХОДИТ ПО СРЕДАМ, ПЯТНИЦАМ И ВОСКРЕСЕНЬЯМ.

В НОМЕРЕ:

ПЕРЕДОВАЯ:
На широкое обсуждение ячеек.

ТЕЛЕГРАММЫ:
Палата общин в Англии приняла законопроект о профсоюзах. — Развал в лагере Чан-Кай-Ши. — Вокруг экономической конференции в Женеве.

СТАТЬИ:
ВАЛЕНТИН ВАЛЬ—Вызов на классовый бой (2 стр.).—А. ВАСИЛЬЕВ—К земле поближе (3 стр.).

ЛИТСТРАНИЧКА.

На широкое обсуждение ячеек

Лето скоро вступит в свои права. Возникают невольные опасения —как справимся, сумеем ли избежать обычного летнего кризиса?

Еще зимой многие ячейки жаловались на плохую посещаемость собраний, на падение дисциплины, на пассивность комсомольцев. В то же время ряд ячеек сумевших ухватить наиболее интересное в работе союза—создали перелом, начали вовлекать в практическую работу всю массу комсомольцев.

От отдельных достижений к оживлению всех ячеек—эта основая директива Всесоюзной конференции должна проводиться и в течение лета.

Можем ли мы избежать летнего кризиса? Конечно, можем. Порукой может служить и опыт работы некоторых ячеек прошлым летом, а также и тот опыт, который мы приобрели за прошедшую зиму.

Мы уже достаточно сильны, чтобы справиться с возникающими летом затруднениями, надо лишь суметь умело подойти к делу.

Учесть хорошо условия летнего периода, учесть условия жизни рабочей и крестьянской молодежи летом—вот прежде всего о чем надо задуматься всем ячейкам.

Надо учесть все мелочи, все своеобразие условий в отдельных заводах, в отдельных районах.

Тут не только одни полевые работы, но и остановка заводов, и отпуска, и летние деревенские праздники, и место летних развлечений молодежи и ряд других моментов.

Надо найти формы и содержание работы, вполне отвечающие летним условиям работы.

Ряд конкретных мероприятий уже сейчас выдвигается: туризм, самообразование, гармонь, новая песня, плясуны, всякого рода конкурсы, массовые прогулки, слеты.

За какое основное звено надо ухватиться, чтобы вытащить всю цепь летней работы?

Привлечь к организации работы всю массу комсомольцев, поставить работу не по циркуляру, а на основе желаний и интересов ребят, подойти к организации работы не показенному,—вот где это главное звено.

Не надо составлять заранее, «хороших» на бумаге, планов и преподносить их комсомольцам. Готовые планы будут, чаще всего, без больших обсуждений утверждены.

Нет! Подойдите к делу по-новому! Пусть это будет не настоящее собрание, а просто беседа, это не важно. Но, главное, пусть сами ребята скажут, как они хотели бы работать летом, что они ждут от ячейки, как интереснее, живее (по их мнению) работу поставить.

Только при условии привлечения инициативы и самодеятельности членов союза и всей молодежи. мы начатое оживление работы союза не остановим и летом.

БОРЬБА ВОКРУГ ЗАКОНОПРОЕКТА О ПРОФСОЮЗАХ

ПАЛАТА ОБЩИН ПРИНЯЛА ЗАКОНОПРОЕКТ

„РАБОЧЕМУ КЛАССУ ВЫ НЕ МОЖЕТЕ ЗАПРЕТИТЬ БАСТОВАТЬ"

ВЫСТУПЛЕНИЕ КОММУНИСТА ТОВ. САКЛАТВАЛЫ.

ЛОНДОН, 6 мая. В прениях по законопроекту о профсоюзах в палате общин выступил коммунист тов. **Саклатвала.** Тов. Саклатвала заявил, что если русская революция не вызвала у английских рабочих революционного под'ема, то законопроект о профсоюзах, повторяющий худшие ошибки русского царского правительства, **вызовет среди английских рабочих ожесточенное возбуждение.**

Вы не можете, заявил оратор, лишить рабочий класс права бастовать. Если забастовка была законна в одной отрасли промышленности, то как может она сделаться незаконной, распространяясь на другие отрасли?—Заявив затем, что он **всецело стоит за отклонение законопроекта** тов. Саклатвала указал, что всеобщая забастовка в прошлом году не удалась только вследствие затруднений, возникших в рабочем движении.

Законопроект, предложенный правительством, заставит рабочее движение непрерывно об'являть небольшие забастовки, пока они не разрастутся до степени всеобщей забастовки. **До тех пор, пока капиталистический класс находится у власти,** продолжал оратор, **он будет наносить рабочему движению самые коварные удары, а рабочий класс будет отвечать рядом откровенных революционных контр-ударов.**

Принятие законопроекта сделает пролетариат более подвижным, чем теперь и вы увидите тогда сотрудничество между коммунистами и деятелями профсоюзов. Пока существует палата лордов, **законопроект о профсоюзах может быть отменен лишь в результате прямого действия масс.** В заключение т. Саклатвала характеризовал правительство как «шайку заговорщиков и фальсификаторов» и заявил, что **рабочее движение принимает вызов, заключающийся в законопроекте.**

ПОПРАВКИ НЕ МЕНЯЮТ СУТИ ДЕЛА

Поправки внесенные правительством по законопроекту о профсоюзах представляет по существу новую редакцию первой статьи законопроекта. «Об'является незаконной забастовка, которая преследует иные цели, кроме осуществления конфликта в пределах отрасли промышленности, в которой заняты бастующие, а также, если она предназначена или расчитана, чтобы воздействовать на правительство принуждением непосредственно, или путем причинения лишений обществу. Применение денежных сумм для поддержки такой забастовки воспрещается». Другая поправка об'являет незаконными локауты при таких же условиях.

ПАЛАТА ОБЩИН ПРИНЯЛА ЗАКОНОПРОЕКТ

Палата общин большинством 386 голосов против 171 отвергла резолюцию рабочей партии об отклонении правительственного законопроекта о профессиональных союзах.

ДРУЗЬЯ ПО... КРОВИ

«По поводу прибытия 1.500 американских моряков в Шанхай, вместе с двумя дивизиями самолетов, газета правых гоминдановцев (чанкай-шистов) заявила: «Приветствуем американских матросов потому что Америка и Китай—друзья, имеющие общего врага—коммунизм»

ВОКРУГ ЭКОНОМИЧЕСКОЙ КОНФЕРЕНЦИИ

СОВЕТСКОЙ ДЕЛЕГАЦИИ ДОЛЖНЫ БЫТЬ ДАНЫ НОРМАЛЬНЫЕ УСЛОВИЯ РАБОТЫ

Сообщения, полученные советским правительством от делегации СССР на международную экономическую конференцию о полицейских условиях, в которые поставлена делегация, лишающих последнюю элементарной свободы и возможности работать, вызвали возмущение и негодование в правительственных кругах.

В виду этого советское правительство в ответ на запрос председателя делегации тов. Осинского предложило последнему обратиться к Лиге Наций со следующими требованиями: 1) договориться с председателем делегации СССР относительно разумных методов охраны делегации и отмены всех унизительных стесняющих свободу делегации полицейских мероприятий; 2) обеспечить полное равенство условий делегации СССР с другими делегациями в отношении работы,

Делегации предложено правительством немедленно покинуть Женеву в случае невыполнения этих элементарных условий.

ПОЛИЦЕЙСКАЯ „ОПЕКА" СНЯТА

Женевский корреспондент газеты «Берлинер Тагеблатт» сообщает, что в результате протеста советской делегации полицейские меры смягчены и снят контроль над телефонными разговорами, жандармы из отеля удалены и деревянные заборчики поставленные ранее у входа в отель убраны. Наблюдение отелем поручено штатским сыщикам. Советских делегатов в городе сопровождают сыщики в штатском платье.

С ФРАНЦУЗСКОЙ ДЕЛЕГАЦИЕЙ УСТАНОВЛЕНЫ ВЗАИМООТНОШЕНИЯ

БЕРЛИН, 6 мая. Женевский корреспондент газеты «Франкфуртер Цейтунг» сообщает, что 5-го мая был установлен первый контакт (связь) между французской и советской делегациями, причем начинание исходило от французской делегации.

ПЕРЕГОВОРЫ С НЕМЕЦКОЙ ДЕЛЕГАЦИЕЙ

5-го мая утром т. Осинский посетил председателя германской делегации с которым имел продолжительную беседу. Полагают, что за первой встречей последуют дальнейшие собеседования.

РАБОЧИЕ ВЫСТУПАЮТ ПРОТИВ ФАШИСТСКОГО ПАРАДА

10.000 молодых демонстрантов

БЕРЛИН, 6 мая. Референдум (поголовное голосование) среди безработных, занятых на общественных работах в Берлине дал подавляющее большинство в пользу об'явления 7-го мая забастовки, в знак протеста против парада «Стального шлема».

Несмотря на запрещение уличной демонстрации 5-го мая участники пяти собраний протеста против парада «Стального шлема» устроили шествие, **в котором принимало участие свыше 10.000 рабочей молодежи.** Кроме комсомольцев в демонстрации участвовало много **членов** рабочих и спортивных союзов. По окончании демонстрации рабочая молодежь устроила шествие по всем районам, причем по дороге к шествию присоединились целые отряды из взрослых рабочих. В пролетарских районах Берлина ежедневно происходят **уличные собрания протеста против парада «Стального шлема».**

В НОРВЕГИИ АРЕСТОВАН ЧЛЕН ИСПОЛКОМА КИМ

Норвежская полиция арестовала и предала суду члена норвежского комсомола, члена исполнительного комитета Коммунистического Интернационала молодежи **т. Юхансона.**

РАЗВАЛ В ЛАГЕРЕ ПРЕДАТЕЛЯ

„ЧАН-КАЙ-ШИ НЕ УДАЛОСЬ ПОВЕСТИ ЗА СОБОЮ МАССЫ ГОМИНДАНА И ПРОЛЕТАРИАТА"

Собкор «Правды» телеграфирует из Шанхая:

Уже в настоящее время можно сказать вполне определенно, что Чан-Кай-Ши не удалось ни увлечь за собой значительных рядов Гоминдана, ни образовать новую жизнеспособную партию, ни создать более или менее прочное правительство. Вопреки всем усилиям правых гоминдановцев замаскировать контр-революционный переворот революционной фразеологией, вроде необходимости защиты «единства партии для единого революционного фронта ради интересов мировой революции», массы за ними не пошли. В партийном отношении нанкинская группировка оказывается штабом без армии.

Пресса Чан-Кай-Ши продолжает флиртовать с рабочими и крестьянами, проклинать милитаристов, империалистов и продолжает болтать о национальной и даже мировой революции, что нисколько не мешает «Норд Чайна Дэйли Ньюс» с недоумением спрашивать:

«Может ли кто дать конкретную идею, из-за чего Северу—Пекину и Югу—Нанкину продолжать теперь борьбу?» и советует Чан-Кай-Ши отказаться от широких планов и удовольствоваться тем, чтобы сделать Цзян-Су образцовой провинцией. Наконец, в военном отношении группировка Чан-Кай-Ши стремительно скатывается на положение бывшей группировки Сун-Чуан-Фана, по существу, как и последняя представляя собою временный союз генералов, из которых каждый под предлогом борьбы с коммунистами пытается закрепить за собою попавший в его руки город.

Сам Чан-Кай-Ши и его сторонники повидимому уже чувствуют крах своего предприятия. Отсюда и безнадежный флирт с рабочими, отсюда и отчаянные попытки отколоть от Гоминдана хотя бы одно крупное имя, тщетные призывы обращенные к жене и сыну Сун-Ят-Сена, наконец, низкопоклонство перед Америкой и надежда на проблематичную помощь, которая является соломинкой, за которую хватается обреченный Нанкин.

Повстанческое движение в тылу чан-кай-шистов

ШАНХАЙ. — По сообщению японского агентства «Тохо», коммунисты бежавшие после переворота из Кантона вглубь провинции Гуандунь, присоединились к крестьянским дружинам и вошли в контакт с уханским правительством. Коммунистическое влияние в провинции Гуандунь усилилось настолько, что провинция об'явлена на военном положении и к границе Хунань (соседняя южная провинция) послана дивизия для борьбы с повстанцами. Агентство сообщает также, что в виду преобладания революционных элементов в Сватоу, нанкинским правительством послан туда военный корабль.

По сообщению газеты «Норд Чайна Дейли», в Сюгуане (провинция) Гуандунь вспыхнуло восстание. В течение недели войска не могли быть отправлены против повстанцев, ибо в самом Кантоне опасались революционных выступлений. Руководитель восстания Чан-Кай-Яо отвел крестьянские дружины к границе Хунань. Эта же газета сообщает **о разногласиях между Чан-Кай-Ши и кантонским диктатором Ли-Ти-Сином.** Газеты указывают, что оба они стараются скрыть это обстоятельство.

УДЕРЖИТ ЛИ ЧАН-КАЙ-ШИ ВЛАСТЬ

ЗАЯВЛЕНИЯ АНГЛИЙСКОГО АГЕНТСТВА.

ЛОНДОН, 2 мая. Агентство «Рейтер» распространяет официозное заявление комментирующее «состояние крайней дезорганизации», в котором находятся армии Нанкина. В заявлении, между прочим, говорится: **«Весьма сомнительно удержит ли Чан-Кай-Ши власть в Нанкине в своих руках».**

КРУПНЫЕ ПОБЕДЫ УХАНСКОЙ АРМИИ

Национальное телеграфное агентство сообщает, что северная военная экспедиция уханского правительства одержала ряд побед в провинции Хэнань, к северу от Чу-Май-Тепа, по линии Пекина-Ханькоуской желдороги, где войска уханского правительства окружили фынтянские части, разоружили их и захватили 10.000 винтовок.

СКОЛЬКО СТОИЛА АНГЛИИ «ОБОРОНА» ШАНХАЯ

Военный министр Вортингтон Ивенс сообщил, что по 31 марта включительно содержание корпуса обороны в Шанхае стоило 950 тысяч фунтов стерлингов. Расход этот бюджетом министерства не предусмотрен. Расходы по перевозке войск в Китай составляют около 250 тысяч фунтов стерлингов В заключение министр заявил, что пока он не имеет возможности сообщить **цифру расхода за апрель.**

НА АЭРОПЛАНЕ ЧЕРЕЗ ГРАНИЦУ

НАЧАЛСЯ СУДЕБНЫЙ ПРОЦЕСС НАД ЛЕТЧИКОМ ТИМОЩУКОМ

В военной коллегии верховного суда СССР началось слушанием дело старшего моториста 17 авиоотряда Тимощука по обвинению его по восьмой и шестнадцатой статьям положения о воинских преступлениях. Председательствует тов. Ульрих. Обвинение—помпрокурора верховного суда СССР тов. Павловский.

На судебном следствии **Тимощук признал себя виновным по всем пред'явленным обвинениям.** Он показал, что 26 января командир отряда Клим назначил полеты. Приказал Тимощуку приготовиться к полету, осведомившись о количестве налитого бензина и приказал налить побольше бензина и масла в машину. Когда самолет с Климом и Тимощуком вылетел, Клим сразу взял курс по Житомирскому шоссе. Не дойдя до Новоград Волынска, забрав высоту свыше 2 тысяч метров, перелетел границу и пошел на посадку около Луцкого аэродрома.

Клим, спизившись в Луцке, заявил окружившим самолет польским офицерам, что он перелетел Польшу намеренно. После обыска, во время которого у Клима было обнаружено несколько карт, фотографий, список отряда, Клим и Тимощук были допрошены. Тимощук сообщил на допросе сведения о киевском гарнизоне, семнадцатом авиаотряде и другие. Через день Клим и Тимощук под офицерским конвоем были доставлены в Варшаву.

Здесь они перешли в ведение разведывательного отдела польского генерального штаба. Охранявшие их агенты приобрели для них одежду и обувь, а также возили по ресторанам и увеселительным местам.

10 февраля Клим и Тимощук были допрошены начальником воздушных сил Польши. По свидетельству Тимощука, Клим охотно давал показания. В Варшаве Тимощук повторил, данные им в Луцке, показания. Шестнадцатого им были выданы подложные паспорта на имя Рублецкого и Джижевского. Климу было выдано на расходы 500 злотых, а Тимощуку 100 злотых на недельные расходы.

Тимощуку в польском генеральном штабе запретили говорить кому бы то ни было о своей настоящей фамилии. Тимощук далее показывает, что он три дня ходил по улицам Варшавы и искал советское посольство. 19 февраля вечером он прошел мимо советского посольства, но побоялся зайти, увидев стоящего полицейского. На следующий день вошел в посольство и заявил о своем желании возвратиться в СССР.

В своих показаниях Тимощук категорически заявляет, что ни он, ни Клим не давали никаких бесед представителям польской печати. Клим рассказал Тимощуку, что ему **польские власти обещали десять—пятнадцать тысяч,** а также предложили службу в гражданской авиации. Климу это предложение не понравилось. Клим и Тимощук дали польскому генеральному штабу расписки в своем нежелании вернуться в СССР. Тимощук заявляет, что дал расписку из боязни репрессий польских властей. На судебном следствии **Тимощук также категорически опроверг, появившиеся в свое время в польской печати, «разоблачения», которые будто были сделаны Климом и Тимощуком.** Один из агентов, охранявших Клима и Тимощука, при разговоре с Климом дал понять, что **Клим «мог бы заработать много денег, начав писать в польских газетах разоблачительные статьи».** Клим ответил, что надо этим заняться.

В заседании суда об'явлен перерыв.

Народное хозяйство СССР к 1932 году

(От нашего московского корреспондента).

Госплан СССР опубликовал ряд об'яснительных материалов к пятилетнему плану развития народного хозяйства Советского Союза. Эти материалы представляют исключительный интерес, показывая действительные возможности социалистического строительства.

В качестве исходного пункта для построения пятилетнего плана взят предполагаемый прирост населения, который к 1932 г. составит 15.800 тыс. человек. С ростом населения связан **также и значительный рост городов.** Предполагается, что за пять лет городское население увеличится на 4.900.000 чел. и для обеспечения их жилищем потребуется 4 миллиарда р., при условии сохранения существующей жилищной нормы. Планировка новых городов, по проекту Госплана, будет направлена к планомерному распределению городов по всей стране. **Новые города будут иметь вид небольших городов-садов,** позволяющих соединять промышленный и сельский труд в наиболее выгодных условиях, (и с экономической стороны, и в интересах культурного развития и физического здоровья населения).

Другой чрезвычайно важной задачей является вопрос о темпе возростания благосостояния трудящихся. Прирост реальной заработной платы рабочих обусловлен повышением производительности труда, вследствие переустройства народного хозяйства. В промышленности ожидается повышение производительности труда на 50%, что даст возможность повысить реальную заработную плату промышленных рабочих также на 50%. В отношении служащих проектируется более умеренный темп возрастания заработной платы. В среднем же для всех работников наемного труда прирост реальной заработной платы определяется в 45%. Для всего же населения уровень благосостояния в среднем повысится на 37,5%.

Таковы основные вехи пятилетнего плана развития страны, вытекающие из быстрого темпа индустриализации страны.

Л. БРОНТМАН.

РАЗБРОД В ЛАГЕРЕ ПРОТИВНИКОВ КИМА

СОЦИАЛИСТИЧЕСКИЙ СОЮЗ МОЛОДЕЖИ РАЗВАЛИВАЕТСЯ

ОППОЗИЦИЯ ПЕРЕХОДИТ В КОМСОМОЛ.

На окружных конференциях Берлина и Лейпцига из союза социалистической рабочей молодежи вышли 6 групп —300 человек членов союза. Социал-демократическая партия борется всеми мерами против растущей оппозиции в Западной Саксонии (Лейпциг). Оппозиционеров жестоко преследуют, всячески препятствуя их об'единению.

Кампания исключения из рядов союза соц.-раб. молодежи оппозиционно настроенных товарищей, проводимая ЦК союза, продолжается по всей Германии. В Берлине исключен второй председатель группы Норд-Ост I и первый председатель группы Норд-Ост II. Проводились исключения также в Вердере—на Гавеле, в Западной Саксонии и т. д.

Однако, в результате массовых исключений оппозиция не ослабела, а, наоборот, усиливается. Кроме того, все растет и растет количество членов и групп соц.-раб. молодежи переходящих в комсомол. Последние дни, кроме уже перешедших в КСМ групп, в одном Берлине вступили в комсомол следующие группы: Гельмгольтцплатц, Норд-Ост II, Нейкельн I и II.

«ХРИСТИАНСКИЙ СОЮЗ МОЛОДЫХ ЛЮДЕЙ» ПОМОГАЕТ ИНТЕРВЕНЦИИ В КИТАЕ.

«Христианский союз молодых людей» Великобритании начал кампанию по сбору 5.000 фунтов стерлингов для поддержки интервенции империалистов в Китае (солдат, находящихся в Китае) Генеральный секретарь союза сэр Артур Жапп сообщает, что по телеграфу уже переведено 2000 фунтов и собрано еще 2.500. Союз послал также для проведения «идеологической работы» в Китай нескольких секретарей и организаторов.

Эта деятельность ХСМЛ показывает истинный характер «христианской» организации, являющейся по существу **орудием английского империализма.**

ГРУППА ЮНЫХ СОЦИАЛИСТОВ В СЕВ. АФРИКЕ.

На заседании «Смешанного национального комитета» социалистической молодежи Франции в марте 1927 года было сообщено, что в Оране (Алжир) создана местная группа молодых социалистов.

МОЛОДЕЖЬ ОТХОДИТ ОТ ПРЕДАТЕЛЬСКОЙ ПАРТИИ.

Страничка молодежи органа социал-демократич. партии Бельгии «Пепль» («Народ») сообщает, что состоялась конференция молодой социалистической гвардии округа Намюр, о которой нельзя, однако, дать подробного отчета, так как **принятые там решения противоречат постановлениям ЦК партии.**

ОТКАЗАЛИСЬ ОТ СИМ'а.

Конгресс социалистической организации молодежи в Швеции отклонил предложение о вхождении в социалистический Интернационал молодежи.

ПЯТИЛЕТИЕ СОВЕТСКОЙ ЯКУТИИ

ИЗ КРАЯ ССЫЛОК—В КУЛЬТУРНУЮ И СВОБОДНУЮ РЕСПУБЛИКУ

Первое мая совпало в Якутии с пятилетием Якутской автономной Советской республики. На первомайском митинге речи произносились на русском, якутском, корейском, татарском и еврейском языках.

За пять лет Якутия имеет большие достижения в хозяйственном и культурном строительстве. **Посевная площадь достигла размеров 1917 года,** развивается золотопромышленность, соляная, рыбная и другие отрасли хозяйства. Растут обороты торговли. **Сеть медицинских учреждений наполовину превысила довоенную, выстроен ряд радиостанций, проведен телеграф в дальние улусы (деревни).**

Активность населения растет: в этом году в низовые органы власти выдвинут мощный крестьянский актив в количестве 8500 человек. Оказывается помощь туземцам (местному населению) в приобретении оленей, орудий для охотничьего, рыбного и звероловного промыслов. Нацменьшинства имеют представительства во всех органах управления.

„ДОМ БАНКОВ И ПРОМЫШЛЕННОСТИ“

Первого мая в Брянске заложен четырехэтажный **«Дом банков и промышленности».** Дом вместит все промышленные и банковские учреждения города, общий об'ем его 20.500 кубических метров, стоимость около 600.000 рублей. К осени этого года дом будет закончен вчерне. А к **осени 1928 г. туда уже перейдут** все брянские банки и тресты.

КРАТКО ОБО ВСЕМ

◆ МОСКВА. Президиум госплана РСФСР признал необходимым образовать **Северозападный край,** с центром в Ленинграде, со следующими округами: Ленинградским, Лужским, Лодейнопольским, Череповецким, Новгородским, Боровическим Псковским, Великолуцким и Мурманским.

◆ МОСКВА. За предстоящие четыре года (1927—1930 г.) в Москве и Московской губернии профсоюзами будет построено 78 рабочих клубов Постройка обойдется в 27 миллионов рублей.

◆ МОСКВА. На организуемую в Германии «Неделю ученых» по приглашению германского правительства отправляется делегация, возглавляемая г. Семашко, в составе академиков и профессоров, в том числе: Ипатьева, Кольцова, Лазарева и др.

◆ ТЮМЕНЬ. Разливом реки Туры затоплено 20 деревень и четыре завода, снесено много мостов. Вода заливает пригородный рабочий поселок, население выселяется в безопасные места.

◆ ЛЕНИНГРАД. Совторгфлотом закуплено германское судно-холодильник, которое на-днях выйдет в Черное море.

◆ СИМФЕРОПОЛЬ. В ближайшее время начинаются работы по углублению Керченского пролива, которые дадут возможность проходить в Азовское море глубокосидящим крупным пароходам.

◆ СЕВАСТОПОЛЬ. В крымских южнобережных курортах начался летний сезон. Наблюдается огромный наплыв курортников. Большинство санаторий и домов отдыха уже открыты.

◆ ЛЕНИНГРАД. На Волховстрое состоялся пуск на рабочий ток первого советского генератора, изготовленного на заводе Электросила. Генератор работает не хуже шведских.

◆ СЕВАСТОПОЛЬ. В окрестностях Севастополя обнаружены крупные залежи радиоактивной глины «Кил». Из Германии поступают требования на неограниченное количество кила. Рудметаллоторг предполагает начать разработку кила в широких размерах.

ВЫЗОВ НА КЛАССОВУЮ БОРЬБУ

ЗАКОНОПРОЕКТ АНГЛИЙСКОГО ПРАВИТЕЛЬСТВА О ПРОФСОЮЗАХ

В политической жизни Англии в настоящее время главное внимание занимает борьба, сосредоточенная вокруг так называемого «законопроекта о профсоюзах».

На борьбе за и против правительственного проекта, ограничивающего права английских тред-юнионов (профсоюзов)—сосредоточено внимание всех политических партий. Консервативное правительство Чемберлена представляющее—как известно, интересы крупнейшей английской буржуазии придает законопроекту настолько важное политическое значение, что допускает возможность того, что проект явится «основным пунктом борьбы рабочей партии с правительством на парламентских выборах».

Можно и следует сомневаться в том, что рабочая партия—руководимая такими лидерами как «христианнейший» «цыпленка не обидит!»). Макдональд—решится на энергичные действия против законопроекта (кроме болтовни в парламенте!). Но одно совершенно очевидно — **широчайшие массы английского пролетариата принимают правительственный проект как вызов на классовую борьбу.**

Характерно в этом отношении заявление представителя горняков в палате общин Марди Джон. Выступивший в Южном Уэльсе против законопроекта о профсоюзах он так и заявил:—**«Противостоять наступлению предпринимателей можно только посредством всеобщей забастовки. В крайнем случае, —необходимо свалить капиталистическое правительство, заменив его социалистическим.**

Другой представитель горняков Чарльз Эдвардс сказал:

— **«Если законопроект станет законом, надеюсь мы сумеем противопоставить ему всеобщую забастовку.**

Эти заявления характеризуют отношение рабочих Англии к правительственному законопроекту и то значение, которые они придают ему.

И не может быть иного отношения со стороны пролетариата к этому **«акту мести правительства за всеобщую забастовку!»**

Обсуждаемый сейчас в парламенте законопроект о профсоюзах направлен прежде всего к тому, чтобы лишить профсоюзы права на руководство политической борьбой рабочих; к тому, чтобы ослабить политическую деятельность профсоюзов, уменьшить и обезвредить забастовочное движение, уничтожить массовые движения рабочих «если они имеют своей целью запугать общество, или какую нибудь существенную часть его», «если забастовки направлены на принуждение правительства» (так гласят параграфы правительственного законопроекта о профсоюзах).

Об'ективное значение законопроекта заключается в том, что он имеет целью подавить растущую политическую активность рабочих масс, **ослабить обескровить—рабочее движение Англии, тем самым, укрепить позиции консервативного правительства, позиции предпринимательского (капиталистического) класса.**

Наиболее важные пункты законопроекта о профсоюзах таковы:

— Запрещаются забастовки «имеющие какую-либо другую цель, кроме разрешения конфликтов трудового характера **в данной профессии или отрасли промышленности»** (параграф 1-й). Стало быть, выступления рабочих выходящие за рамки «данной отрасли промышленности», т. е. более широкие охватывающие не одну, а ряд отраслей, всеобщие забастовки—запрещаются законопроектом, под угрозою тюремного заключения до 2-х лет. **Этот пункт направлен к раздроблению рабочего движения.**

Четвертый пункт законопроекта направлен к ослаблению политической деятельности профсоюзов, к размычке профсоюзов с рабочей партией. Он изменяет существующее положение о сборе средств на политические нужды. До сих пор сбор денег в рабочую партию производился **по постановлению большинства** профсоюзной организации; теперь—деньги вносит тот, **кто пожелает.** Ослабляется, таким образом, политическая деятельность профсоюзов, ослабляется приток рабочих в партию.

Проект об ограничении прав профсоюзов, который правительство возводит в закон—по своей классовой сущности—является—**актом наступления класса предпринимателей на рабочих, против их организаций, против их интересов.** Буржуазия **для охраны своего** положения и **своих** интересов учреждает и **свою** законность.

Этому акту наступления предпринимателей доказательством может служить и вся сущность законопроекта и то обстоятельство что проект не содержит ни одного указания на какие бы то ни было меры против союзов хозяев (против угроз предпринимателей как локауты!), которые применяются ими как способы **навязать рабочим свои условия.**

«Если законопроект о профсоюзах —заявляют английские коммунисты— будет принят, он вернет тред-юнионы к их правовому положению—средины прошлого столетия». Т.-е. когда профсоюзы имели узкую экономическую цель—оказывать только взаимопомощь при забастовках и бороться за поддержание,—сколько нибудь приличного уровня—заработной платы.

Обсуждение законопроекта в палате общин английского парламента еще не закончено. Члены рабочей партии (в парламенте) так или иначе выступают против законопроекта. (коммунистов в английском парламенте только один—т. Саклатвалла). Но последние телеграммы сообщают о намерении правительства прекратить прения, дабы обеспечить законопроекту более быстрое прохождение через парламент.

Можно думать, что консерваторам удастся провести законопроект об ограничении прав профсоюзов *) (может быть не целиком, с изменениями. В программе нынешнего консервативного правительства, таким образом будет считаться выполненным еще один важный пункт.

Но, в то же время,—законопроект, являющийся актом классовой войны, приносящий сегодня победу английской буржуазии завтра—будет ее поражением.

ВАЛЕНТИН ВАЛЬ.

*) Ст. была написана до телеграмм, печатаемых в этом №.

Открылась 4-я Свердловская окружная конференция ВЛКСМ

«Мы выполняем задачи, поставленные партией»

«Но есть еще недостатки. Многое надо сделать. Главное — впереди».

5-го мая в помещении Свердловского Делового клуба открылась Свердловская окружная конференция ВЛКСМ.

Конференцию открывает вступительным словом секретарь окружкома т. Сталь.

— Товарищи! После 3 окружной конференции, 14 с'езда партии и 7 с'езда комсомола прошло более года.

За это время перед нами стояли задачи приспособления работы союза к культурно-экономическим запросам молодежи и на основе этого более усиленного вовлечения молодежи в социалистическое строительство.

На основании этих задач и велась вся работа.

Мы имеем ряд успехов в пунктах поставленных перед нами партией и комсомолом.

Мы имели активное участие союза и беспартийной молодежи в деле социалистического строительства страны, в кооперировании, в деле оживления нашей работы.

Но у нас еще есть много недостатков, трудностей также много. Много еще надо сделать. Главное впереди.

Рационализация промышленности, снижение цен, улучшение госаппарата, перестройка деревни — вот наши задачи.

Мы будем не ленинцы, если трудностей испугаемся, будем не ленинцы, если скроем наши недостатки.

Нам нужно и в дальнейшем проводить решения 14 с'езда партии и 7 с'езда комсомола об оживлении работы, приспособлении ее к интересам молодежи, которую мы должны организовать вокруг активного участия в деле социалистического строительства.

Мы не забываем и про революционную борьбу за границей и связываем всю свою работу с борьбой пролетариев всех стран. Первый привет рабочим и КП Китая. Никакие репрессии не потушат революции китайского народа.

Комсомол округа должен помочь Китаю не только приветом, но и материально. В заключение заявляю, мы будем итти впереди и в деле рационализации и в борьбе с бюрократизмом, за перестройку деревни.

Втягивать в эту работу молодежь.

4 окружной с'езд ВЛКСМ считаю открытым.

Дальше с'ездом избирается президиум в составе 31 человека:

т.т. Румянцев (ОК ВКП (б), Шверник (Обком ВКП (б) Чащихин (Уралпрофсовет), Сталь, Ахметзянов, Бердников, Белоусов, Булькапов, Бурбулес, Воронин, Вахтомов, Горев Есяк, Куимов, Калугин и др.

По предложению т.т. избран почетный президиум в составе: Сталина, Рыкова, Ворошилова, Калинина, Куйбышева, Томского, Бухарина, Чен-Ли-Сю (китайская КП), Орджоникидзе.

После избрания президиума утверждается повестка дня.

Следуют выборы секретаря и мандатной комиссии.

По первому вопросу повестки дня слово для политического доклада предоставляется т. Румянцеву.

ДОКЛАД ТОВ. РУМЯНЦЕВА.

Начиная доклад тов. Румянцев приветствует конференцию, отмечает большой удельный вес комсомола в деле социалистического строительства страны.

— Мы часто не можем разделить, где кончается партия и где начинается

комсомол, — заявляет т. Румянцев.

Болезни комсомола — наши болезни.

До 14 с'езда партии у союза был ряд серьезных болезней: казенщина, сухость, скука.

С того времени как партия приковала свой взор к комсомолу, организация сумела избежать этого, зацепить подлинные интересы юношества.

Работа комсомола дала возможность приобщить юношество к общественной работе, к стройке.

У комсомола есть сейчас большие достижения.

Крики о казенщине и сухости раздаются реже.

Но это не значит, что у нас нет еще недостатков. Они есть.

Важно то, что мы нашли правильную дорогу.

Теперь союз молодежи должен брать ся за более серьезную работу — обработку отцов.

Влияние на взрослых должно итти и через молодежь.

В основном задачи комсомола партии не розняться, существуют только другие формы работы.

В настоящее время мы должны избежать войны, больше и больше строить наше хозяйство, об'единить вокруг партии и советов массы.

Дать пример как можно без капитала управлять и строить большую страну.

Далее т. Румянцев переходит к разбору международного положения.

КОНФЕРЕНЦИЯ ПОСЫЛАЕТ ПРИВЕТСТВИЯ.

После доклада т. Румянцева конференция посылает приветственные телеграммы: китайскому комсомолу. ЦК партии, газете «На Смену», «Ур. Раб.», «Комсомольской Правде».

Делегация Свердловской комсомольской организации вносит предложение — «поставить перед ЦК ВЛКСМ опрос о шефском прикреплении одного из промышленных районов Китая к Свердловской окружной организации».

Предложение принимается под гром аплодисментов.

Свердловская организация вносит в пользу китайской революции 40 р. и вызывает остальные районы округа.

По комсомольскому Уралу

СУД НАД ЛЕНТЯЯМИ

(Гор. Тюмень).

Ячейками комсомола гостипографии и рабсвязи проведен показательный суд над комсомольцами, халатно относящимися к учебе и производству.

Задания ячейки и политшколы эти товарищи не выполняли «занимались» вместо этого посещением маскарадов и кино.

Обвиняемые признали свою вину и обещали суду стать примерными комсомольцами.

Суд вынес обвиняемым строгий выговор за халатность. Ячейкам ВЛКСМ предложено усилить работу по выдвижению актива и привлечению ребят к практической работе.

Суд привлек много слушателей— взрослых рабочих, комсомольцев и даже пионеров.

Ребята признали суд лучшим средством для подтягивания комсомольцев. нарушающих устав и дисциплину.

Камаль.

Поднимается активность нацменьшинств

Алапаевский Райком ВЛКСМ взялся за работу среди нацмен. Выделили тат.-башк. организатора, дали соответствующие указания, выработали конкретный план работы.

Молодежь вовлекается в клубную работу, в кружки; недавно организовали кружок тат.-башк. рабкоров.

В ближайшее время созывается собрание нацменьшинств по вопросу о «жизни и быте нацменьшинств молодежи».

По райконференциям

Растут комсомольцы. пионеры, октябрята

IV районная конференция ст. Златоуст отметила здоровое состояние комсомольской организации. За 4 месяца организация выросла с 621 члена, до 676.

Пионерорганизация выросла с 635 до 657 чел. Растут и требуют к себе внимания октябрята с 82 человек, сделали скачек до 135 человек.

По докладу о культработе высказывались за необходимость бороться с частными вечерками, за устройство диспутов о современной литературе.

Поднимаем тираж «На Смену».

III-я городская конференция в Кургане отметила значительные недостатки в работе ОК и РК—слабо использованы новые формы и методы работы. В организации есть болезненные явления: пьянство, хулиганство и т. д. Наблюдалась в организации текучесть.

Достижения: рост организации шел за счет рабочих, активность комсомольцев в общественно-политической работе возросла. Охват комсомольцев политшколами выражается в 71%.

Конференция отметила необходимость увеличения тиража газеты «На Смену». В постановлении говорится «увеличить подписку на газету «На Смену» с 65 экз. до 500 экз. т.-е. на каждые 2 комсомольца—1 экз.

Ф. Ремезов.

Конкурс на лучшего комсомольца-домохозяина

Обком ВЛКСМ совместно с Областным земуправлением, Уралселькустсоюзом и др. организациями через газету «На Смену» проводит конкурс на лучшего комсомольца-домохозяина, комсомольские сель.-хоз коллективы и лучшую деревенскую ячейку ВЛКСМ в работе по поднятию сел.-хоз.

Цель конкурса—выявление достижений комсомола в работе по улучшению сел.-хоз., обмен опыта и перенесение его в другие районы.

Конкурс начинается 10-го мая и продлится до 1-го ноября.

Каждый участник конкурса берет одно или несколько заданий.

Лучшим по конкурсу будут выданы премии (плуг, сеялка, племенной скот и пр.).

С 10 мая по 10 июня в газете «На Смену» проводится запись желающих участвовать в конкурсе.

В следующем номере «На Смену» будут помещены полные материалы о конкурсе.

Гармошка в гостях на окружной комсомольской конференции

Из тесных рабочих клубов—на широкую, большую сцену

Первое место, первый приз и звание лучшего гармониста округа получил тов. Смышляев.

После первого заседания Свердловской окружной конференции ВЛКСМ в здании того же Делового клуба, состоялся окружной конкурс гармонистов.

В начале конкурса были оглашены интересные цифры соревнований гармонистов по округу.

Оказалось, что только в 7 районах Свердловского округа прошло 27 конкурсов с 296 участвовавшими гармонистами.

Только на 15 конкурсах присутствовало 8.000 человек.

Цифры весьма значительные, они великолепно подтверждают сильный интерес к гармошке со стороны масс.

В окружном конкурсе приняли участие 12 гармонистов выделенных районами. Это в большинстве квалифицированные гармонисты-любители, много или мало знакомые с музыкой, обладающие художественным и революционным репертуаром.

Тов. СМЫШЛЯЕВ, получивший 1-й приз и звание лучшего игрока г. Свердловска.

Среди выступающих попадались играющие только революционные песни, марши.

Следует отметить гармониста Пименова, давшего интересную музыкальную сцену «Последнего боя Красной армии». Тов. Пименов сопровождал музыку декламацией.

Всего гармонисты исполнили 36 музыкальных номеров.

Революционный репертуар составляют: «Интернационал», марш Буденного ,«Смело товарищи, в ногу», «Работница», марш Красной армии и т. д

Конкурс выявил, что гармонисты пришли на окружной конкурс с более лучшей техникой, чем выступали у себя на районных соревнованиях. Заметно повышение художественной, исполнительской грамотности.

Первое место и звание лучшего гармониста округа получил тов. Смышляев. Второе место тов. Злоказов, третье — Пименов, четвертое — Ершов-отец, пятое—Поносова, шестое—Юдин, седьмое—Ершов-сын, восьмое Казанцев.

Всем занявшим классные места выданы призы.

Л. Б.

К земле поближе

Глаза на Китай!

— Победит ли китайская революция?

— Что за партия Гоминдан?

— Кто за и кто против китайской революции? и т. д. Еще десятки подобных вопросов. Это деревенские комсомольцы на Ирбитской окружной конференции своими корявыми записками по политическому докладу невольно показывали свой огромный интерес к революции в Китае.

Как и везде в комсомольской аудитории, чувствуется готовность своими собственными руками поддержать революционную борьбу китайского народа.

— Почему Китаю не нужна военная помощь?—Так ставят вопрос ребята.

Приходится доказывать молодым, горячим головам не только ненужность, но даже и вред от посылки отрядов Красной армии в помощь национально-революционной армии Китая.

Кому лучше живется?

«Кому лучше живется в настоящее время, городской или деревенской молодежи?

Это, так сказать, наиболее мягкая постановка. Сюда можно отнести и вопрос: «Одинаковое ли внимание уделяется руководящими органами Союза, на воспитание деревенской молодежи по сравнению с городской?»

Некоторые товарищи вопрос ставят острее.

«Мы знаем, что рабочий завоевал себе легкий труд, а крестьянин что завоевал?»

Настроения «ревности», обиды все еще чувствуются даже и среди передовых слоев в деревне, каким вне сомнения являются делегаты Окружной комсомольской конференции. Басни о райской жизни в городе, о легком труде на заводе, о громадных окладах все еще имеют место.

Отсюда и эта тяга в город, настроение бросить свое хозяйство и устроиться на завод. Настроения, вне сомнения, нездоровые, настроения с которыми надо бороться.

Боремся за земельку

Вслушайтесь в речи выступающих. — В году 25-26 г. мы поставили на перестраивать, научить жить.

правильное кормление 6 коров. Пошли по деревне и сговорили мужиков пойти на новшество. Результаты получились хорошие. Нынче нам удалось перевести на правильное кормление больше 100 коров. Вместо 18 фунтов корова стала давать 35-36 фунтов молока—цифры говорят за себя.

Так докладывал Окрконференции делегат байкаловской школы крестьянской молодежи.

Но шекеэмцы не только улучшают хозяйство, они вместе с тем несут в деревню общественность.

— Нами организовано несколько красных уголков, ячейка МОПР.

Но не одни байкаловские шекеэмцы могут похвастаться своими достижениями.

— У нас комсомольцы организовали машинное товарищество.

— Мы провели совещание домохозяев, дали всем на лето практические задания.

— Наша ячейка организовала контрольный союз.

Слышно в речах выступающих товарищей.

Сдвиг чувствуется. Не все еще хорошо, но сдвиг есть.

Конференция дала большой толчок вперед, она закрепила в головах делегатов мысль—что не в город бежать а у себя на месте, в деревне надо

Инженер по земельной части

Союз передовых людей науки и передовой части подрастающего поколения революции начинает осуществляться.

Агроном Окрзу был одним из почетных гостей на Ирбитской конференции.

И уже не общие фразы о необходимости участия в с-х, о связи с агроперсоналом и проч. мы слышим из уст агронома.

Четко, конкретно, по-деловому ставились очередные вопросы улучшения сельского хозяйства в округе.

— Продвигайте лен и коноплю.

— Плохо дело обстоит с животноводством. Боритесь за улучшение местной породы скота.

— Падает свиноводство. У нас не свиньи, а гончие собаки. Вводите в деревню культурную свинью.

Вот отрывки из речи агронома. Это новые речи. Это практическое преломление нашего нового курса.

Мы, чай, не хуже!

Редко пока еще приходится видеть такое активное участие девушек в разрешении практических вопросов сельмам в Ирбите.

Девушки выступали как все делегаты. Это были не парадные речи, а деловые, по существу.

Не сводились эти речи, как у нас еще бывает, только к жалобам о плохом отношении ребят, о недостаточном выдвижении девушек на работу и т. д.

Характерно выступление одной девушки.

Один из ребят в прениях позволил себе довольно плохо отозваться о деревенских девушках, сравнив их с городскими.

Так его девчата, тут же в прениях отчехвостили:

— Что это за разговоры! Почему это с городской хорошие отношения иметь можно, а с деревенской нельзя?

Вы что думаете деревенская девушка не может быть хорошим товарищем? Девушка может быть (и есть уже)! хорошим работником.

Эти беглые заметки с Ирбитской окружной конференции, а она в конечном счете ничем особенным не отличается от других окрк нференций, позволяют сделать вывод, что хотя и медленно, но новые формы новые пути работы союз начинает нащупывать и практически оживлять свою работу. Мы подходим вплотную к земле, к вопросам сель.-хоз., а это в деревне главное.

А. Васильев.

«НА СМЕНУ» ПОДНЯЛА ВОПРОС, КАК ЛУЧШЕ ПРОВЕСТИ ОТПУСК?

Ячейка типографии „Гранит“ решила организовать ближние экскурсии

РЕБЯТА СОЗДАЮТ ОСОБЫЙ ФОНД.

Доклад о том, как отдыхать летом, несколько взбудоражил ячейку.

В самом деле. Безобразно мы проводим отпускное время. Вместо того, чтобы подзаняться физическим воспитанием, мы зря расходуем драгоценное время. Многие из нас никуда из города не уезжают и отпуск проводят в городской пыли и шуме.

Докладчик предлагал организовываться в группы и совершать туристские прогулки в окрестностях города, вводя в эти прогулки физкультурные начала. Можно также провести время в деревне.

Тот, кто работает, может в субботу с группой товарищей уйти с ночевой в лес и провести воскресенье в лесу, занимаясь рыбной ловлей и охотой.

В прениях один товарищ особенно ратовал за Верх-Исетские острова. Там можно и рыбу половить и отдохнуть, есть красивые места.

ВЫБРАЛИ БЮРО ПО ОТПУСКАМ.

Другой предлагал провести отпуск в каком-либо из близлежащих около Свердловска заводов или в деревне.

Тов. Рештейн поднял вопрос о комсомольских лагерях. С этой формой отдыха ребята еще мало знакомы нужно будет «На Смену» подробнее осветить этот вопрос.

Были возражения против дальних экскурсий, так как они слишком утомительны.

Решено организовать особый фонд, из которого можно бы было помогать наиболее нуждающимся.

Выбрано особое бюро, которое будет учитывать отпускное время на предприятиях, возьмем за проработку некоторых маршрутов для туристских групп, учтет финансовые возможности каждого желающего отдыхать вне города и т. д.

Дело за самодеятельностью этого бюро и активностью самой молодежи.

В. Тюхин.

ОТПУСКНИК ЭТО ДЛЯ ТЕБЯ

ВЫРЕЖЬ И СОХРАНИ

Какая предоставлена скидка для туристов и экскурсантов

ПЕРМСКАЯ ЖЕЛЕЗНАЯ ДОРОГА.

Для туристов и экскурсантов на группу не менее 15 человек предоставлена следующая скидка (которая действительна не только на Пермской жел. дороге).

Если маршрут по П. ж. д. этой группы не превышает 534 километров, то группе туристов или экскурсантов предоставляется льгота на проезд по железной дороге.

Нормальный тариф 2 и одна десятая (2,1) копейки с человека за километр, а с группы берут одну три десятых (1,3) копейки с человека за километр.

Скидка предоставляется после предъявления соответствующего документа в кассу.

ДЛЯ МАССОВЫХ ЭКСКУРСИЙ.

Для массовых экскурсий плата за проезд на Пермской жел. дор. выражается по копейке за километр с человека.

СКИДКА В 50 ПРОЦЕНТОВ.

Многие обращаются в редакцию с вопросом:

Какая будет скидка экскурсантам в Москву или Ленинград?

Для проезда в Москву или Ленинград, со скидкой в 50 процентов, необходимо через отдел народного образования войти в экскурсионный план Наркомпроса, который составляется в общесоюзном масштабе и предусматривает число экскурсантов в 35 тыс. человек.

Только став на учет в Наркомпросе, экскурсия в Москву или Ленинград, может расчитывать на скидку в 50 процентов.

Проезд совершается по особым удостоверениям Наркомпроса.

РЕБЯТА, РАЗВОРАЧИВАЙТЕ ФИЗКУЛЬТУРУ!

КАКОЙ ТЫ ЧЕЛОВЕК, ЕСЛИ НЕ ПЛАВАЕШЬ?

Начавшаяся весна, а за нею лето ставят перед молодежью вопрос о необходимости ремонта своего организма после зимы. Лето включает большое количество форм и средств оздоровительной работы. Наряду с туризмом, экскурсиями, домами отдыха и пр., важное место должны занять физические упражнения, как легкая атлетика, бег, прыжки, метание, спортивные игры и водный спорт, в частности—плавание.

Плавание относится к разряду естественных упражнений, основанных на стремлении человека побеждать стихию, в данном случае—водную. Плавание, как упражнение, содержит в себе много ценного. Одна из главных ценностей—гигиеническая, вытекающая как непосредственно из самого упражнения, так и из условий обстановки проведения этого физупражнения.

Плавание обычно связано с гребыванием на чистом воздухе и на солнце, поэтому дает возможность хорошо использовать так называемые естественные факторы—солнце, воду и воздух. После работы в душном, пыльном помещении, в шуме и гари из топок фабрики или завода, часовое пребывание на пруду или речке дает прекрасные результаты.

Дыхание на чистом воздухе очищает легкие и кровь, таким образом очищая весь организм от всего ненужного. Ненужные и отработанные вещества удаляются из организма не только дыханием и выделениями, а также и через кожу—в виде пота и газов (углекислота). Кожей организм также дышит, как и легкими, при плавании тело омывается, промываются поры (маленькие кожные отверстия, усеивающие все тело) и выделяются отбросочные вещества. Промытые поры дышат лучше. Таким образом, происходит хорошая чистка всего организма через омывание кожи и вентилирование легких.

Кроме того, вода закаляет кожу и нервы рядом различных действий. Пловец всегда имеет чистую эластичную кожу, трудно поддающуюся кожным заболеваниям.

Температурное влияние воды сказывается благоприятно на нервной системе. Плохой аппетит, бессонница, упадочность настроение на почве расстройства нервной системы (неврастения и пр.) часто вылечиваются обливанием водой или обтираниями мокрым полотенцем.

Плавание дает богатые возможности пользования водой, как средством укрепления нервной системы. Прохладная вода раздражает нервные окончания, покрывающие сплошной тканью кожный покров, вызывает в организме реакцию, выражающуюся в усиленном дыхании, повышении кровяного давления в сосудах через усиленное сердцебиение и общее повышение деятельности нервной системы. Повышенная работа организма требует усиленного питания, поэтому после плавания появляется прекрасный аппетит. Кроме того, большая работа нервно-мышечной системы вызывая здоровую усталость, дает крепкий здоровый сон.

Плавание, как упражнение, хорошее средство развития и укрепления мышц всего тела. Плывущий человек энергично работает руками, ногами и всем телом, выполняя целый ряд движений, направленных к удержанию горизонтального положения в воде, к продвижению вперед и к преодолению сопротивления массы воды.

Так как приходится втягивать в работу большие группы мышц, естественно, упражнение довольно утомительное,—передвижение в воде связано с большой затратой усилий на преодоление сопротивления воды. Но это утомление совершенно естественное и не является вредным упражнением, а относится к числу наиболее полно гармонически развивающих.

Кроме того, плавание представляет большую практическую ценность. Умение плавать жизненно, необходимо каждому человеку. Неумеющий плавать окажется беспомощным при встрече с небольшой речкой, или—еще хуже: в нескольких метрах от берега топет человек и неумеющий плавать не может ему помочь, уходит подальше, чтобы не ощущать скверного чувства невольной вины в гибели человека.

Вывод—плавание нужно широко пропагандировать в кружках ФК и среди нефизкультурных слоев молодежи и взрослых, добиваясь распространения этого здорового и практически нужного вида спорта.

В водный спорт, кроме того, входит и гребля, о которой речь отдельно.

З—в.

УГОЛОК ЗДОРОВЬЯ

Ответы на вопросы

Насколько мешает цветная слепота.

Можно ли человеку, страдающему дальтонизмом, не отличающему красное от зеленого, помочь оптическими приборами (разноцветными очками и т. д.)?

Какие специальности соответствуют дальтонисту?

На каких отделениях учебных заведений лучше учиться дальтонисту? Допустят ли его учиться в ВУЗ'ы?

Дальтонист.

Дальтонизм оптическими приборами не исправляется. Этот дефект зрения неизлечим.

Дальтоник не может быть принимаем на такую службу, где требуется точно разбираться в цветах, напр., различие цветовых сигналов (ж.-дор. служба, морская служба и т. д.). Вообще же дальтоник может избирать какие угодно специальности. (Дальтон—был известным ученым и страдал цветной слепотой).

Из сказанного раньше видно, что дальтонику не рекомендуется поступать в институт путей сообщения, художественной школы, авиационные школы и т. п.

Болезнь не принадлежит к числу определенно наследственных.

Не могу произносить букву „р“

Имеется ли в Москве или Ленинграде школа глухонемых, Каким образом можно попасть в школу?

Глухонемой Владимир Ордовский-Танаевский.

Г. Тобольск, Гора, площадь Красного Спорта, типография «Северянин».

Можно ли где нибудь в Свердловске поставить правильное произношение, в частности звука «р»?

Читатель «На Смену».

Для исправления недостатков речи в настоящее время на Урале не имеется учреждений. Есть предположение создать такое учреждение в Перми, но вопрос выяснится не ранее осени.

Школа для глухонемых детей имеется в Перми и находится в непосредственном ведении Уралоно, куда и необходимо обратиться за условиями приема.

ПЕТР ШИРЯЕВ

ЦИКУТА

ПОВЕСТЬ

(Продолжение).

В кухне, в полу была дверка и лестница вниз, в винную лавку. Запасный выход склада выходил во двор. Дверь запиралась на крюк с внутренней стороны. Адольф скатился вниз, как мяч, застыл у двери, прислушиваясь.

Голос Пелагеи Ивановны спрашивал наверху:

— Кто?

Что ей отвечали—слышно не было.

— Сейчас, сейчас,—говорила Пелагея Ивановна,—я раздетая. Сейчас открою!

Настойчивый звонок снова забился по квартире, над головой Адольфа. Он слышал, как звякнул замок; слышал тяжелые шаги вверху, справа, где была его комната; бесшумно снял крюк и осторожно нажал дверь, боясь, чтобы она не скрипнула.

«По Лебяжьему переулку, к Румянцевскому музею, там извозчики, иногда лихачи...»—торопливо закружилась мысль.

Нахлобучив кепку, он шагнул вперед, через порог, прямо в об'ятия городового.

— Сто-ой!

Откуда-то из-за выступа дома отделилась темная фигура и повисла на левой руке Адольфа, с испуганным и презрительным визгом:

— Держи-и!!!

День Адольфа кончился.

VII.

В ночь с четверга на пятницу—Адольф был арестован в среду—к дому № 8 на Тихоновской улице подходил усиленный наряд полиции. Шли боковой дорожкой, в тени сосен, почти незаметными, сливающимися с деревьями, темными призраками. Впереди двое тихо разговаривали—пристав и человек в штатском. С Сокольнического круга разбегались последние звуки оркестра.

Человек в штатском говорил, понижая голос до шопота:

— Придется оцепить кругом. Во дворе есть кладовая аль сарай. Там главное, надо. Улов должен быть!

— Ул-о-ов!!—передразнил злобно пристав,—залепят в лоб из маузера вот и... поймаешь.

Он зябко повел плечами и замедлил шаги.

— Н-н-ничего, Иван Филиппыч н-н-не зал... не залепят, Иван Филиппыч!—запкаясь, торопливо стал его успокаивать штатский, и голос у него вдруг осел и засипел, как сырое поле но,—не залепят, Иван Филиппыч, бог не без милости, Иван Филиппыч!.

— Какой тут бог!?—раздраженно оборвал его пристав,—он, что-ль, сидит в браунингах? На прошлой неделе в Сущевском пошел вот так же Климков...

Пристав глотнул недосказанное.

— А я, Иван Филиппыч, я завсегда на такой несчастный случай, когда, скажем, подходишь, примерно, к двери, за каковой должен укрываться преступное лицо, я, Иван Филиппыч, завсегда следую указаниям военной хитрости... Стукнешь, телеграммка, скажем, или что там еще выдумаешь... Стукнешь, а сам этим моментом в сторонку от двери, или присядешь на корточках. Так что случается, бабахнет через дверь, а я цел и невредим без всякого повреждения!

— Капаюк!—подозвал пристав одного из городовых,—возьми четверых к воротам. Двоих оставишь у дверей. Двоих по сторонам, на дороге поставь. Если увидишь—бегут и на оклик не остановятся—стрелять! Понял?

— Так точно, ваше в-дие!—громко бухнул городовой.

— Т-ссс—исступленно зашипел пристав.—Осел! Скотина! Эфиоп! Тише! Слушай... Двор оцепить с соседних владений по-трое. Да не зевать! Смотри у меня! Сгною. Понял?

— Так точно! Никак нет!—сразу на все ответил Капаюк и, отставая, стал подтягивать в кучу наряд.

Терраса одной из дач, затянутая парусиной, была освещена. По парусине передвигались огромные тени: тихий звон посуды доносился оттуда: слышались голоса:

— Малый в трефах.

— Пасс!

— Пасс!

Пристав покосился туда и вздохнул.

— Вот живут же люди, как подобает!.. Эх!.. Служба, будь она треклята. Дали б им, чертям, конституцию эту, или это самое учредительное собрание... бомбы только не позволять делать, да оружие отобрать...

— Никак это невозможно, Иван Филиппыч! — помолчав, вздохнул штатский,—тогда у нас с вами никакого отечества не может быть! Оплот престола и верноподданнические чувства должны погибнуть втуне, Иван Филиппыч...

Не доходя до дома № 8, остановились. Пристав переложил браунинг в карман шинели. Капаюк отдавал тихие приказания и, когда темные фигуры бесшумно рассыпались по назначенным местам, подошел к приставу.

— Так точно, ваше в-дие, готово!

Пристав всмотрелся в темную дачу впереди и, скороговоркой перекрестившись, повернул к штатскому, приглашая вперед:

— Ну?

Штатский попятился.

— Уж вам, Иван Филиппыч, вы уж первый!.. Вам уж... Я уж за вами. Иван Филиппыч! Вы уж, как начальник... Можно даже сказать, вроде главнокомандующего. Уж вы вперед!

— Тьфу!—свирепо отплюнулся пристав. Молча поправил лаковый пояс и пошел решительно вперед, крикнув: Капаюк, за мной!

— Здеся, ваше в-дие!

Капаюк с винтовкой выдвинулся вперед, открыл калитку и, все ускоряя шаги, застучал сапожищами по ступенькам террасы.

VIII.

На узком листке бумаги Николай что-то писал мелким, убористым почерком, когда вошла Наташа. Толстый том Олара «История французской революции» лежал перед ним на столе раскрытый. Смутившись, Николай торопливо спрятал узкий листок в карман пиджака.

— Что это вы, конспект составляете?—спросила Наташа. Ее глаза пытливо устремились к карману, куда Николай спрятал бумажку.

— Нет, это я так писал!—смутился еще более Николай и, густо покраснев, отвернулся,—я вас совсем не ждал, хотите чаю?

Лицо Наташи закрывала густая вуаль. Она не подняла ее; присела у стола и, придвинув том Олара, начала медленно его перелистывать.

— Очень хорошая книга!—сказал Николай.—Может быть, вы чаю хотите?

— Нет-нет, я тороплюсь,—отклонила Наташа,—я к вам на минутку.

За стеной в соседней комнате старческий голос, добрый и ровный ворчал:

— Озеренк ты мой, непослушны-ый! Опять выпачкался весь, трубочист ты эдакий!.. Вот возьму хворостинку да чик-чик-чик! не хочешь?..

— Это моя хозяйка с Марсиком... Кот у нее, Марсик,—пояснил с улыбкой Николай прислушивавшейся Наташе. Наташа тоже улыбнулась, но, словно спохватившись, схоронила улыбку—серьезная, строгая, посмотрела на Николая.

— Завтра надо поехать в Салтыковку,—заговорила она, быстро перелистывая страницы книги вздрагивающими бледными пальцами,—там у нас на даче есть оружие, литература и еще кое-что. Надо все это перебросить в другое место. Вы знаете товарища Семена? Нет?

Николай слушал с сосредоточенным вниманием.

(Продолжение в следующем номере).
(«Н. М.» № 4).

ПРОТИВ КУСТАРЩИНЫ

ЗА ОРГАНИЗОВАННЫЙ ТРУД

ПРОИЗВОДСТВЕННИКОВ НУЖНО ВОСПИТЫВАТЬ УМЕЮЧИ

В июне открываются курсы по переподготовке инструкторов

Основная масса инструкторов школного обучения ФЗУ и профшкол Урала относится к разряду цеховых мастеров и рабочих.

Их методы производственного обучения выработанные каждым самостоятельно, страдают чрезмерной примитивностью (неслож остью).

Общеобразовательный и культурный уровень их зачастую ниже уровня тех учеников, которых они обучают.

Как общее правило, наши инструктора, за редким исключением, совершенно не принимают никакого участия в методической и общей жизни школы.

Отсюда, как следствие такого качества, мы имеем так мало достижений в рабочей школе в смысле производственного обучения и так много в смысле постановки теоретической части.

Так, фабзавуч первый доказал всю несостоятельность старой школьной системы и правильно подошел и перешел к новой системе организации школьной жизни (Дальтон-план), первый перешел на активные методы преподавания.

Учитывая плохое качество нашего инструкторского состава, Уралобком еще в прошлом году поднял вопрос об организации курсов по переподготовке инструкторов, но за отсутствием средств которые обещал дать Уралсовнархоз, дело было сорвано.

В нынешнем году Уралпрофобр, не дожидаясь ассигнований на это дело со стороны промышленности, отстоял перед Осликом вопрос об отпуске средств на организацию указанных курсов.

В начале июня эти курсы будут открыты в Свердловске. Расчитаны от 2 на 60 человек. На курсы будут посланы инструктора производственного обучения по слесарному и токарному делу, по горячей обработке металла как школами ФЗУ, так и профшколами.

Основная цель курсов—дать нашему инструктору права гражданства в рабочей школе, т. е. помочь ему приобщиться к общей методической работе школы, поднять свой общеобразовательный и производственно-технический уровень.

Дать толчок к дальнейшей работе над собой по повышению своей производственно-педагогической квалификации.

Помочь инструктору осознать свои обязанности, как педагога. Эту цель курсы достигают включением в учебный план, кроме чисто технических предметов, вопросов педагогических, где инструктор ознакомиться с основами советской и трудовой педагогики (прохождение цитовского метода обучения и т. д.)

Первым областным совещанием по рабочему образованию была подчеркнута исключительная важность организации этих курсов и опыт работы их предложено как можно лучше учесть и перенести по всем школам рабочего образования. Зафиксировать отдельные моменты в брошюре.

Задача каждой школы при получении разверстки как можно тщательней подойти к посылке на курсы своих инструкторов.

Нужно сделать так, чтоб те громаднейшие средства которые отпускаются на курсы были школой использованы на 100 проц., т. е. при приезде с курсов с каждого инструктора нужно требовать реального улучшения своей работы и работы товарищей что зачастую совершенно забывается.

Ю. Р-н.

СНИЖАЕМ ЛИ МЫ ЦЕНЫ?

Если да—то на сколько, и если нет—то почему?

СОКРАТИЛИ ШТАТЫ, ПРАВИЛЬНО ОРГАНИЗОВАЛИ ЗАКУПКУ ТОВАРОВ ЦЕНЫ СНИЖЕНЫ НА СЕМЬ ПРОЦЕНТОВ.

Пянтежская кооперация понизила цены на следующие товары: Ситец — на 8% — был 50 коп. метр, сейчас — 48 коп. На хромовые товары — 8%, были 15 руб., сейчас — 14 руб. На юфтовые кожевенные изделия —5 %. На махорку — 8%, была — 7 коп. восьмушка, сейчас — 6 коп.

Средний % наценки на все товары выражается в 11 4/10 процента в последнем квартале.

Проведено сокращение штата служащих. Уволены один постоянный член правления и один сторож I отделения, где караул поручен приказчику.

Закупка товаров поручена одному из членов правления — Пашикову. Он ездит на своей лошади. А раньше закупали все члены правления и приходилось нанимать лошадей.

В ближайшее время предполагается понижение цен на кустарные изделия и стеклянные товары.

Комса.

В ПОЛДНЕВСКОМ КООПЕРАТИВЕ ЦЕНЫ СНИЖЕНЫ.

В Полдневском кооперативе, Полевского района Свердл. округа, цены на товары снижены. Махорка снижена на 7%. Мануфактура от 5 до 10%. Кожевенные товары от 2 до 10%. Сыромятные и сбруя от 15 до 25%. Полушубки от 4 до 7%. Валенки от 5 до 31%. Посуда эмалированная снижена на 15%. Ножевой товар от 10 до 15%. Топоры на 5%. Инструменты кузнечные на 12%. Столярно-плотничные инструменты на 7%. Шурупы на 10%.

Перо.

НЕТУНАЕВУ — СТРОГИЙ ВЫГОВОР.

Шадринской окружной контрольной комиссией было постановлено об'явить строгий выговор, с опубликованием в печати, заведующему Камышловским отделением Уралторга Нетунаеву за превышение установленных норм наценок. Пусть этот случай послужит всем остальным хозяйственникам примером в том отношении, как партия и советская власть борются с теми товарищами, которые явно не хотят проводить в жизнь постановления и директивы последних.

А. СОСНОВСКИЙ.

НЕ ЗАБЫВАЙТЕ О СОВЕТСКИХ ЯЧЕЙКАХ.

4 мая в ячейке ВЛКСМ Облвнуторга был проведен отчетный доклад газеты «На Смену».

Товарищи выступавшие в прениях отмечали слабость освещения в газете жизни и быта служащей молодежи, недостаточное внимание газеты практической работе советских ячеек.

— Газета «На Смену», имеющая ряд достижений, должна уделить внимание ячейке советских учреждений,— заявляли товарищи.

— Нам нужна помощь газеты в отношении борьбы с бюрократизмом, за снижение цен и т. д.

Обсудив еще ряд вопросов, собрание постановило тираж «На Смену» у себя в ячейке поднять, редакции предложить указанные недостатки исправить.

Мих. Искра.

КАК И ПОЧЕМУ ГУЛЯЮТ ВИЗОВЦЫ

Ребята недовольны постановкой учебы и мастерами

ЗА УЧЕБУ ТРЕБУЮТ БУТЫЛОЧКУ

С ПРОИЗВОДСТВЕННОГО СОВЕЩАНИЯ ПРИХОДИТСЯ БЕЖАТЬ.

Нашей молодежи не дают поднять свою квалификацию. Если парень работает на откатке дров и появляется у него желание перейти к машине, то мастер ему не дает. Уставщик отберет клещи у парня и посылает на старую работу.

Но работать на откатке дров или на шуровке надоело. Хочется поднять квалификацию, но не дают возможности. Вот если купишь мастеру, как говорится, бутылочку очищенной, то значит поднимешь квалификацию.

А молодежь говорит: «Нынче не старое право, это прежде можно было ставить ребят на работу из-за «красной головки». А получаем мы мало, купить «красную головку» не на что. И выходит, что опять работаешь на шуровке или на откатке дров.

Теперь почему мы не ходим на производственные совещания. Потому, что на нас мало обращают внимания, а то и совсем—говорят, что мол, он молодой понимает в производстве? Один раз пришлось парню побывать на производственном совещании, задал вопрос завцехом, а тот пропустил промеж ушей и не стал отвечать.

Рабочая молодежь говорит: для чего нам ходить на собрания? Сейчас нас туда калачем не заманишь.

БЫВАЛЫЙ.

Фабзаячья пасха

Как раз перед самым «Воскресением Христовым», тревожась за возможность появления «специальных» послепраздничных прогулов, газета «На Смену» посвятила этому печальному явлению не одну сотню строк...

Писалась и передовица: «Не отдадим пасхе ни одной копейки»...

Были и обзорчики, иллюстрирующие количество послепасхальных прогулов в прошлых годах и печальные «итоги» этих прогулов...

Наше дело было напомнить молодняку уральских заводов—действительно постараться—не отдать пасхе ни одной копейки...

Верх-Исетский завод, как известно, проверяется сейчас в отношении участия молодежи в проведении режима экономии...

Казалось бы вся молодежь, возможно пассивная раньше, должна подтянуться...

Верх-Исетск, став центром внимания областной организации, должен был чувствовать на себе ее глаз...

Чувствовать—и опять же подтягиваться...

Но на деле оказалось не так... Первый послепасхальный день, 26 апреля дал **28 прогулов только среди фабзайцев.**

Мы не имеем точных сведений о прогулах среди остальной молодежи, но они достаточно велики и в других цехах.

Цифра «28»—достаточно серьезная цифра, она еще раз подчеркивает то, что наша молодежь относится к режиму экономии невсерьез.

В мартеновском цехе ВИЗ 26 же не вышло на работу 4 фабзайца, 27-го —один фабзаяц.

Один из ребят на вопрос о причине послепраздничного прогула ответил:

— Да погода в тот день хорошая была!!

Поставленные в один ряд с ребятами, даже заменявшими взрослых, гуляльших после праздников, (а это и было в мартеновском) эти прогулявшие показали себя плохими производственниками... Какие же выйдут из них рабочие?!

Фабзавучники должны твердо помнить, что прогул—вред не только заводу, но вред и себе...

Прогульщикам позор!

М. Ф.

О «НАСТРОЕНИЯХ» И ПРОЧЕМ

Среди учеников фабзавуча, работающих в листокатальном цехе существует нежелание работать по избранной профессии.

Часть ребят заявляет—«Эх надоело мне у печей возиться, уйду в электрический цех!».

Другая часть подхватывает—«Брось ты в электрический, вот в механический—это стоит!».

Ясно, что с подобными настроениями хороших рабочих, знающих и любящих свое дело—не получить...

Об'ясняются «настроения» «случайным» составом учеников.

Несомненно может случиться то, что в один прекрасный день группа окончивших школу разбежится.

Но ясно и то, что исключать только из боязни этого, мы не можем.

Отсюда вытекает одна задача: цеховой ячейке ВЛКСМ повести длительную воспитательную работу, заставить ребят полюбить производство.

НЕ БЕРИТЕ В ДИНАМНЫЙ ПОСТОРОННИХ

ДОЖДУТСЯ ЛИ КОГДА-НИБУДЬ СОРТИРОВЩИКИ ПОВЫШЕНИЯ КВАЛИФИКАЦИИ.

В сортировочном цехе нашего завода большинство молодежи работают на развеске листов.

Порядочное количество ребят уже подучилось на квалифицированного мастера-сортировщика.

Между тем на эту должность выдвигаемся мы слабо.

По об'яснению мастера происходит это благодаря тому, что свободных мест сортировщиков нет.

Скоро состоится полный пуск нового динамного цеха.

Отсюда-то и следует назначить сортировщиками ребят, получивших выучку.

Коллектив ВЛКСМ должен позаботиться, чтобы места сортировщиков динамного цеха не были заняты посторонними рабочими. Необходимо выдвигать на эту работу молодежь.

А то у нас есть ребята, работающие на низших должностях по 2—3 года.

Алеша.

СОЗДАТЬ ПРОИЗВОДСТВЕННЫЕ КРУЖКИ

«ЛУЧШЕ ПОЗДНО, ЧЕМ НИКОГДА».

Так думает бюро советской ячейки ВЛКСМ Чусовского района Пермского округа.

28-го марта бюро созвало собрание членов ячейки с участием внесоюзной молодежи и ответственными приказчиками Чусовского ЦРК. На повестке дня один вопрос—поднятие квалификации молодежи, работающей при ЦРК.

Заслушали доклад ЦРК о поднятии квалификации молодежи (о том, что проделано). Из выступлений ребят на этом собрании можно было сделать такой вывод, — ребята во многом виноваты сами, но не без греха и профсоюз, и администрация (это подкрепляется рядом фактов).

Был кружок и распался из-за слабого посещения членов этого кружка.

Должна ли ячейка ограничиться одними проведениями этих собраний? Нужно проводить эти собрания раза два в три месяца и, наряду с этим, различными путями и методами втягивать ребят в различного рода кружки самообразования.

При сов'ячейках нужно создать кружки, в которых разбирались бы вопросы производства, где заняты ребята.

Балахонов.

ИЗ ЗАВОДСКИХ ЗАРИСОВОК

САША ЛОСЕВ

Поставили меня к нему учеником по слесарной части, а вышло—и по житейской обучался. У Саши Лосева на все время хватает. В нашем депо наперечет, как в деревне, всех знают, а Лосева—в особенности.

Во второй гудок—Лосев на посту и крутит «козью ножку» из душистой махорки, доморощенной. В это утреннее, свежее время, он любит политику задеть: «Как тезка, думаешь, кто в Китае победит Мукден или Кантон?—спрашивает он, опираясь на тиски бригадира, соседа по станку Кулакова.

— Я что-ж,—мнется Кулаков,—я неграмотный в этих делах, тут молодежь должна мозговать, спроси вот у Кима.

Но Лосев не любит отнекиваться и вопрос переводит на другой путь:

— Нет уж, будь добр ответить, ты, говорят партейный был, с керенщиной воевал, вот и дай свое заключение.

Кулакову это льстит, любит Кулаков старое вспомнить и с новым сравнение сделать... Непонятна Кулакову часто жизнь эта мирная, оттого и из партии вышел,—то ли дело коммунизм военный. Проводит рукой по усам, садится на верстак и дает заключение.

— Так что, по-моему, этому самому Чжан-Цзо-Лину влетит от кантонцев по первое число, как пить дать... Кантонцы по нашему примеру воюют, а это—главное.

Улыбается Саша Лосев, улыбается Саше Кулаков, гудит третий гудок, зашумели станки. Кончается политическая беседа.

Отдыхать, так отдыхать, работать так работать—вот правило Сашки Лосева. Не любит он, когда дела не делают и от дела не бегают, а особенно ненавидит учеников из бригады, которые часто в машинное отделение ходят время узнавать. Тут Саша в пятиминутные передышки, после кропотливой работы шабером, дает волю философии:

— Вот им право завоевано, 6 часов работать, а перед праздниками—по 4 часа, и то кажется много. А все из-за того—не знают, как мы раньше гнули спину... Дурака валяют, а в получки и на собраниях первые скулят, что в разрядах не повышают, спецодежду не дают. Тьфу!..

Сознательных и которые комсомольцы,—тех Саша любит. Перед обеденным перерывом иные молодцы помогают ему прикручивать проволокой к вешалкам одежду тех, кто бежит время узнать. Часто и другие номера выбрасывают: забивали рабочий ящик таким старателям... И остаются ревнители времени без обеда, без инструмента и одежда прикручена.

Угольный склад... Мы направляли копер *)... Солнце так и палит. Второй ученик Гриша Шатохин свалился на траву—спит. Кулаков ушел за домкратом... Мы с Сашей остались...

Дает то одно, то другое поручение, волнуется и ругается когда не поймешь, не так выполнишь.—«Эх ты, комсомол, тут не стенушку писать, а робить надо». И от ругани его не обидно...

Решил отдохнуть. Садимся на шпалы. Задаю давно наболевший вопрос: «А почему ты Саша, к нам в коммунисты не идешь?».

Саша шурится.

— А ты вот подумай—почему?

— Вот то-то и оно, что не пойму.

— Ну ладно скажу открыто—коммунист это не член какого-нибудь профсоюза. В профсоюз, когда на собрание не охота—на печке поспишь, а тут уж нет... Взялся за гуж—выполняй... В случае чего я первый за винтовку. А сейчас—отдыхаю. Нас много таких...

Вот об одном из многих я и решил написать.

КИМ ОКТЯБРЕВ.

*) Кран для поднятия угля на паровоз.

Литературная страница

О налетных настроениях

Я уже писал об увлечении некоторых наших молодых, еще неокрепших поэтов, настроениями С. Есенина,—теперь еще стоит немножко поговорить об «есенинствовании» и о нытье, о закрывании глаз на нашу действительность во всем ее многообразии. Начнем с откровенных стихов начинающих поэтов, у которых даже под заголовком написано **«По Есенину», «Подражание»**.

Вот стихотворение **«В минуту жизни»**:

«Почему не могу, не успеваю
За жизнью новой и живой шагать?
Почему подчас не понимаю,
О чем мне говорить, писать?
И почему былые все желанья
Поблекли перед жизнью сей?
. . . . . .
Все идут потоком быстрым, шумным
О новой стройке мыслями полны,
И я отстал и где-то затерялся,
О старом мире рифмы хлещут ум.
. . . . . .
И я живу, и быстро отживаю
И торопливой все пишу.
Сон жизни старой покидаю
И в новом сне забытье ищу».

А под этим подпись:

«Юнкор Октябрьский».

Как видите, стихотворение откровенное. Автор сам не понимает, что с ним творится, он увлекся чистенькими, но с грязной и вредной подкладкой стихами Есенина и подражает... Откуда у «юнкора» эта «отсталость и затерянность где-то», откуда эта тяга к прошлому, что даже о прошлом «рифмы хлещут». Неужели в самом деле «он живет и быстро отживает» и, не видя жизни, и не желая ее видеть (на подобие заграничных «чисто русских людей», которым это простительно), он в «новом сне забытье ищет». Как хотите, но что-то не верится. Это просто увлечение гнилой «модой»—покорчить из себя несправедливо затоптанных в грязь «бедненьких людей, которым не дают развернуться». Ведь это так красиво! Да, мы не даем развернуться, как бы они этого хотели, новым буржуйчикам и обывателям, но при чем же здесь «юнкор», да еще «Октябрьский»? Живи и строй, никто тебя из рядов не выбрасывает, а если ты сам себе засоряешь дорожной пылью глаза, так кто же в том виноват? Протри их, и ты поймешь, «о чем тебе нужно говорить и писать».

Другое стихотворение посвящается памяти Есенина и называется «Цыганка, пой».

«Переживу в душе пережитое,
Вернусь к родительскому дому.
Сыграй, цыганка, что-нибудь такое,
Чтоб сердце утонуло в смут.
Вернусь в родимые я рощи,
В село с церковным звоном,
Я поклонюсь рябине тощей...
. . . . . .
Зачем в романсе спетом
Ты возбудила юности задор,
Зачем родился я поэтом,
Зачем же я не жулик и не вор!»
и т. д.
. . . . . .

Александр Безродный.

Зачем эта «безродность», тов. поэт? Автор молчит.

Зачем нам, молодым, растущим, «переживать пережитое» (какое?). Ведь в наши дни есть, что переживать — много чего интересного. И к чему это идолопоклонство «рябине тощей»?. Совершенно напрасно. И зачем обижать поэтов, ставя их хуже «жуликов и воров». Товарищ дорогой! Будь поэтом, но в то же время и борцом за хорошее будущее, где не будет деловского «колокольного звона» и священных «родимых рощ», а для «задора юности» применение (куда полезнее «омута») найдется.

Эти стихотворения написаны как бы на «яву», теперь посмотрим, что же есть в «бреду» т. В. Реута:

«Я засыпаю бледен и строг
с «черным, корявым страхом?..
. . . . . .
Полка с комплектом газет и книг

Яркий пример (?!) содома (!).

Ночью ко мне приходит старик
Жуткий и незнакомый».

Совсем как у Есенина «Чорный человек» или как копия Есенина Макаровский «Таинственный незнакомец». Что же он советует человеку с «черным, корявым страхом»!...

Он говорит мне:

«Не нужно жить
Если судьба—что осень.
Завтрашний день станет гужи
Градусов в тридцать восем».

Действительно от такой «жути» не только до 38—до 40 градусов температура повысится.

Читаем дальше:

«Я возражаю через плечо,
Силясь прервать аорту (!?)
— Если не хочешь быть врачом.
Так убирайся к чорту!».

Правильно, молодой человек. Выгони его совсем, здоровее будешь.

Дальше:

«Гневное слово зло и остро
Ранило грудь с размаху...
Я просыпаюсь, бледен и строг,
С жутким, корявым страхом».

Хорошо и сделал, что проснулся, по крайней мере отдохнешь от такой чертовщины, а впредь не увлекайся чужим образом, а то никогда своего не выработаешь.

Молодые, неоперившиеся поэты немного забились, увлеклись. Это «модой» и хнычут, но все же здоровое, молодое берет свое, недаром т. И. Сосновский задумывается в своем стихотворении «Раздумье» над вопросом: «Для чего ты живешь?». И он:

«Долго сидел и над этим вздыхал,
С огнем в голове и морозом в груди.
Казалось, что жизни конец уж настал,
Могила сырая одна впереди».

Жутковато, но автор: «Вспомнил деревню, Сосновку родную».

Он вспомнил и ему стало понятно, что жить нужно, что он не один на свете, он почувствовал под собой едва не потерянную почву. Это хорошо, только—взгляд у автора несколько поверхностный, он ради своего спасения хочет «в деревню бежать». Он видит в городе чудовище, пожирающее «сынов деревни», а не видит в городе первого строителя хорошей радостной жизни, не видит первого борца, который ведет за собой деревню.

Но все же лучше вернуться в деревню и вместе с ней итти к переустройству жизни, чем не видя подлинного значения города гибнуть в его напосном **слое** пивных и обывательских сюсюканий.

Насколько эти упадочные настроения у наших «литературных птенцов» налетны видно даже из того, что 26-го февраля т. **В. Тумаков** пишет упадочное стихотворение «Годы», где он жалеет о пролетевших годах детства (не замечая дней юности, которые он должен использовать для жизни и борьбы) грустит, что как огни уходящего поезда, так же бесследно исчезают его «уходящие дни», а через два дня пишет бодрое стихотворение «Комсомол», в котором он захлебывается радостью:

«Жизнь-то наша, жизнь
Золотою, комсомольскою зовется».

Радуется, что:

«На собранье к нам приходят старики,
Жадно нас ласкают их глазища.
Мне вчера один промолвил:—
— Запиши,
В комсомол впиши меня, дружище!»

Это ли не молодость, бодрая, строящая, знающая куда и зачем итти. Вот где сила и ценность жизни!

Почему же тогда появляются у молодежи упадочные настроения, почему, например, т. **И. Семенов** пишет «Метель дней», где жалуется:

«Куда иду, я сам не знаю,
Куда приду мне этого не знать» (?)

Он просит и требует:

«О комсомолия, о власть советов.
Не поленись руки подать!».

Не говорят ли эти строчки (хотя обвинения советской власти ничем не обоснованы) за недостаточное внимание со стороны комсомольских ячеек к настроениям своих членов? Боюсь, что доля правды здесь есть.

Не всегда мы чутки к настроениям своих членов, в частности к настроениям начинающих писателей и поэтов, не считаем их литературную работу за работу, или же не втягиваем их в нашу общественность.

Может двигать еще неокрепший политически молодняк к таким упадочным (может быть временным) настроениям разлагающая литература (к сожалению часто проскальзывающая на рынок), как кабацкие стихи Есенина и др. воспринимаемые недостаточно критически, тем более, что отпор такой литературе зачастую бывает очень слаб.

А основное—отрыв от производства, от учебы, от общественной работы, когда человек становится «свободным» и у него много пустого времени заполняемого попойками и нытьем.

Выводы:

Нужно более чутко относиться к настроениям начинающих писателей, во-время отталкивая их от «омута» разочарования жизнью, обывательства и непонимания наших боевых будон, указывать своевременным советом их путь, **считая писательскую работу частью комсомольской работы.**

Нужно нашим библиотекам осторожнее относиться к хулиганствующей и разлагающей литературе (Есенин, Пильняк и др.).

А сами начинающие (как и не совсем начинающие) писатели и поэты должны знать, что только **ясное понимание нашей жизни и борьбы, только участие в этой борьбе и строительстве создадут крепкого и нужного для нас писателя и поэта.**

Нужна культурность, нужна политическая и трудовая закалка, только тогда никто нас не заразит и тогда никакой ветер нам не страшен.

СЕРГЕЙ ВАСИЛЬЕВ.

НА ПОКОСЕ

Бегут навстречу перелески,
Над зыбью липких визилей,
Плывут серебряные всплески
От звонких песен косарей.
Над лесом—солнечная россыпь
И шаль туманной синевы...
И нежно манят на прокосы
Валки подкошенной травы.
Дрожат осиновые палки
Зеленым кружевом листов.
И как от зеркала осколки
Блестят озера меж кустов.
Все хорошо: и блеск долины,
И труд и песни косарей,
И запах трав, и крик утиный,
И шум зеленых камышей..
Уже в стекло воды стоячей
Упал малиновый закат,
И солнце ласковое прячет
Лучи в далекой ленте хат;
Уже в своей игре веселой
Кусты забрызгал дождь зари,—
Но так же льется песнь над долом.
И бреют землю косари.

Г. Тюмень. **А. КУНГУРЦЕВ.**

ДУМЫ

Над угором вечер
Поздний вечереет,
Шаловливый ветер,
В сердце думу греет:
Где-то недалеко
Спят поля родные,
В них стеной высокой
Зреют ржи густые.
И во ржи цветочки
Синими глазами
Вплоть до синей ночи,
Весело играют.
А вдали угоры,
Березняк да ели.
Сердцу нет простора;
Не с кем силу мерять...
. . . . . .
Дальше мчатся думы,
Думы, чайки белы.
На лету ловлю их
Чтобы грусть развеять.
Над угором вечер
Поздний вечереет,
Теплый летний ветер,
В сердце думу греет.
Далеко, иль близко —
Думам нет преграды,
Дремлют в небе низком
Белые громады.
Там гудят моторы...
Взрывы динамита..
Сердце манит в горы,
Жизнь испить досыта.
. . . . . .
Догорело небо
Поздними огнями.
Я уйду наверно
В заводские дали...

Г. МАЕВ.

Г. Усолье.

ЛЮБИМОЙ ДЕВУШКЕ

Пожар горел,
Горел пожар,
Заката краску в небо вылил;
Я до завода провожал
Тебя цветами луговыми.
Пылала знойная любовь
В моей душе
И сердце смкм:
Встречали нас тогда с тобой
Лишь ночи черные потемки.
Ты шла... и на мое плечо
Все ближе, ближе наклонялась,
И целовал я горячо
Твою волнующую злость.
Повеял тихо с лесосек
Смолистый дым и запах гари.
Была такая ты, как все,
Но только девушка-товарищ.
И вот за черный цвет волос,
За эти смуглые загары
Тебе в груди своей принес
Большие, сильные пожары.
Я до завода провожал
Тебя любимую навечно.
Закатный полевой пожар
Горел светло и человечно.

В. ТАРБЕЕВ.

ВЕСЕННЯЯ ССОРА

Я с весною в крепкой ссоре—
Плоть желаньями полна.
Я не знаю—счастье-ль, горе
Всколыхнулось с сердца дна.
День весенний, день пригожий,
Не бери меня в полон —
На полей цветной рогоже
Ты рассыпь свой зовный звон.
Ты не лезь ко мне на плечи,
Не струи дурманный зной;
Я за все тебе отвечу
Только будущей весной.
Ты меня оставь в покое,
Мне сейчас не до того:
Ведь зачеты в Совпартшколе—
Не свиданка за рекой.
Ты оставь в покое книгу,
Букв не путай стройный ряд.
Твои песни мне—вериги
И костер—твой нежный сад.
Я горю другим томленьем,
На зубах другая вязь.
Не волнуй меня цветеньем
Под окном размлелый вяз.

А. ИСЕТСКИЙ.

НАША ДИСКУССИЯ

МОЕ МНЕНИЕ

(На статью т. Тюменева «В чем я обвиняю литстраничку»).

В обвинении, брошенном т. Тюменевым литстраничке «На Смену», что она мало учит пролетписателя, много правды.

По моему мнению нужно больше помещать критических статей с разбором произведений начинающих писателей, а также шире освещать работу литературных групп. Работа литгрупп интересует многих, а особенно начинающих писателей и поэтов. Зная, как работают об'единенные в литгруппы литераторы, начинающие писатели будут работать по примеру этих групп. Они будут следить за тем, как идет учеба в литкружках, будут заботиться о правильности ее постановки.

Начинающий писатель учится и литстраничка должна помочь ему в этой учебе, а до сих пор этого почти не было.

Также важно помещать вещи, стоящие ближе к современным темам, т. к. настоящее интереснее прошлого.

А печатающаяся сейчас в литстраничке повесть «Цикута», в которой говорится о подпольных работниках, отжила свой век. Она далека от современной жизни.

Только тогда литературная страничка «На Смену» будет более живой и более интересной.

К. Бояркина.

Г. Свердловск.

О ЛИТСТРАНИЦЕ

Литературная страница «На Смену» действительно толчется на одном месте, но не нужно оставлять без внимания и того, что она всколыхнула желание учиться и повысила литературную грамотность молодежи Урала.

Количество написанных стихов показывает, что интерес к этой работе есть и вот тут-то и нужно литстранице заняться ознакомлением начинающих поэтов и писателей с пролетарскими писателями.

Больше помещать в литстранице статей о том, как писать стихи и рассказы, с чего начинать, чтобы не застрять на одном месте и т. п.

Большим недостатком литстраницы нужно считать то, что в ней не освещается работа уральской ассоциации пролетарских писателей.

Читатели и участники литстраницы должны знать о состоянии и достижениях советской литературы.

Нужно чаще вскрывать недостатки стихов и на этих же недостатках учиться.

На ряду с недостатком в форме стиха есть и такие стихи, которые показывают, что поэт присматривается к быту, например, стихотворения «О тебе» Копылова, «Вечер» А. Кунгурцева, «Желания» Койнова и др.

Для успешности литературной работы, необходимо начинающим поэтам и писателям теснее сплотиться вокруг литературной страницы «На Смену», где они найдут себе помощь и руководство в литературной учебе.

П. Светляков.

Михайловский завод,
Свердловского округа.

МОЛОДОЙ ОХОТНИК

ОХОТА НА КОСАЧЕЙ (ТЕТЕРЕВЕЙ)

Как только лесные полянки начнут очищаться от снега, начинают токовать косачи.

При токовании косач произносит приблизительно следующий звук: «Чу-ффы... Чу-ффы...».

Местом тока обычно бывают—широкая опушка леса, мысом выдающаяся в поле, большие сыроватые покосы, усаженные отдельными деревьями и кустами, сухие пригорки в лесу, редкие перелески, и т. п.

Токовать косачи начинают еще задолго до восхода солнца и продолжают до 9—10 часов утра; затем перерыв, а часов с 4—5 дня ток продолжается снова до наступления полной темноты.

Самая лучшая охота на току из шалаша.

Шалаш ставится в центре тока, т. е. там, где больше скопляется токующих косачей.

Строить шалаш нужно заранее, так, чтобы косачи вполне могли освоиться с новым предметом и не пугаться его.

Материал на шалаш нужно брать подходящий к окружающей местности, по возможности используя растущие кусты и деревья.

По постройке шалаша необходимо два-три дня совершенно не посещать ток.

Садиться в шалаш лучше днем и поостывшись вечером остаться в нем до утренней зари.

Можно, конечно, приходить и рано утром, но в таком случае не следует бродить в темноте по токовищу или вокруг его, а придя прямо дорогой быстро засесть в шалаш.

Природа еще не начнет просыпаться, как возле шалаша послышится чуфыканье косача, где-нибудь в стороне отзовется один, потом другой, и чуфыканье и бормотанье раздастся со всех сторон.

Распустив веером хвост и волоча крылья по земле, носятся косачи вокруг шалаша по токовищу.

Могуче щелкают крылья дерущихся косачей.

Это самый хороший и подходящий момент для стрельбы.

После выстрела ни в коем случае нельзя для проверки результатов выскакивать из шалаша, т. к. можно испортить ток не только на это утро, но и на всю весну.

В некоторых местах косачи играют в разброд или же в одиночку, когда определенного токовища нет. В таком случае охота производится с подхода.

При выстреле нужно соблюдать тишину, оставаясь на месте, так, чтобы играющие неподалеку другие косачи, смолкнувшие от звука выстрела, запели снова.

Охота с подхода не так добычлива, как из шалаша, но при выдержанности и уменьи охотника можно взять за утро от одного до 5—6 штук.

Охота на вальдшнепов

Охота эта производится исключительно вечером.

Наступают светлые весенние сумерки. В это время вальдшнеп начинает летать вдоль по опушке леса.

Вальдшнеп летит плавно и спокойно, почему и говорят, что он тянет, и охота называется «тягой». Заранее определив место тяги, нужно выбрать место и встать под прикрытием деревьев, по таким образом, чтобы они не мешали стрельбе и терпеливо дожидаться.

Среди гомона пернатых ясно выделяется характерное хоркание вальдшнепа: «Пеить... хор... хор... хор...» За первым вестником появляется другой, третий...

Тяга началась.

Стрелять на тяге приходится исключительно в лет, т. к. вальдшнеп не садится на деревья и не спускается на землю, а летит под вершинами деревьев.

Охота эта требует большой сноровки и меткости в стрельбе. Хорошо развивает то и другое у охотника.

Тяга продолжается вплоть до темноты.

Стрелять вальдшнепа нужно шестым, седьмым или восьмым номером дроби.

ВОЕННЫЙ ОТДЕЛ

У кого нужно учиться

Вместо 16—60 человек членов кружка

(Дунаевская опорная изба-читальня, Н.-Сергинский завод. Свердловского округа).

ВОЕННАЯ ПРОПАГАНДА В ИЗБЕ-ЧИТАЛЬНЕ.

В связи с обострением международного положения, наша изба-читальня в январе и феврале провела ряд бесед на тему:

СССР и заграничные страны, англо-советский блок, значение военизации СССР.

Во время проведения бесед слушателям раздавались на руки листки или анкеты с уклоном военного характера.

Анкеты были заполнены и в конечном итоге выяснилось, что население военными вопросами интересуется.

ИМЕЯ ФУНДАМЕНТ, ПРИСТУПАЙ К РАБОТЕ.

Имея под собой почву, изба-читальня приступила к организации стрелковой секции. Первые методы работы по пути к организации были: индивидуальное поручение каждому члену совета избы-читальни, передача извещений через школьников, афиширование, книжная выставка, лозунги, плакаты. Все это сложенное вместе в день организации стрелковой секции 17 февраля дало 16 чел. (большинство молодежь).

Был выработан план на 1½ месяца и занятия стали проводиться два раза в неделю.

Был организован военный уголок.

Занятия проводились следующим образом:

Один раз в неделю прорабатывали главные части винтовки, разборку, сборку было и политвоспитание, как-то: строение совлласти, значение Красной армии, военная техника у нас и за границей и др.

Другой день был занят стрельбой, дробинкой—развитие меткости стрелка. Работа кружка сразу оживилась, он увеличился до 32 чел.

БЮРО СТРЕЛКОВОГО КРУЖКА.

Товарищам, хорошо стреляющим дробинкой, в неделю раз разрешили стрельбу боевыми патронами по 3 штуки. Кружок начал устраивать массовые прогулки и экскурсии. Заинтересованность в работе увеличилась. Теперь в кружке имеется 60 человек. (из них от 16 лет до 18—9 чел., от 18—до 23 лет—43 чел. и от 23—54—9 человек). Актива при секции числится 12 человек.

Существует бюро кружка из 5 человек, которое и руководит работой.

Допризывников 1905 года при секции имеется 11 человек, которым последняя облегчает предстоящую допризывную подготовку в июне 1927 г.

Работа кружка идет по плану.

Население к нему относится с большим интересом.

Долматов.

ВЫХОД ТЕРРИТОРИАЛЬНЫХ ЧАСТЕЙ В ЛАГЕРЯ

ПРИЗЫВ ПЕРЕМЕННИКОВ 1904 Г.

Ежегодно части Красной армии выходят с зимних квартир в лагеря на все лето.

Лагерная обстановка, укрепляя общее состояние здоровья красноармейцев, является и очень важным моментом в боевой подготовке частей. Целый ряд отделов военной подготовки может быть наиболее успешно изучен именно летом и в лагерях. К ним относятся в первую очередь тактическая подготовка, стрелковая и физическая.

Поэтому лагерная работа—учеба в жизни частей и особенно территориальных частей Красной армии —является страдной порой для красноармейца и командира, как для крестьянина полевые с.-х. работы.

В этом году Свердловский полк выходит в свои лагеря (Гореловский кордон) несколько раньше прошлых лет—15 мая, для того, чтобы заранее обосноваться и приготовиться к приему прямо в лагеря подлежащих призыву и обучению молодых красноармейцев 1904 года рождения, зачисленных в терчасти при осеннем призыве военнообязанных.

ЧТО ДОЛЖЕН ЗНАТЬ ПЕРЕМЕННИК.

Для новобранцев 1904 года, зачисленных в терчасти, летом этого года начинается 1 год действительной военной службы, который они и должны пройти с 17 мая по 15 августа (приказ по Свердловскому полку).

Что нужно помнить тов. красноармейцам-переменникам для того, чтобы вполне успешно пройти свою боевую военную подготовку в эти короткие 3 месяца обучения?

Необходимо вполне отчетливо осознать всю важность стоящих перед ними задач в деле военной и политической подготовки.

УСТРОЙ ВСЕ ДЕЛА ДОМА.

Нечего говорить о необходимости своевременной явки переменников в свою терчасть в точно назначенный день и час по приказу. Красноармеец-переменник должен сейчас же приступить к устройству своих домашних дел. Переменник должен дать необходимые указания по своему хозяйству в связи с сенокосом, вспашкой и т. д. Сельские советы, Рики, и ККОВ должны принять участие и оказать в необходимых случаях материальную помощь семьям уходящих на лагерный сбор.

Надо всем новобранцам запомнить, что в течение всех 3-х месяцев ни на один день они домой отпущены не будут. Необходимо заранее все устроить и придя в часть отдаться целиком военной и политической учебе.

Партийные и комсомольские организации должны принять самое активное участие в проведении подготовки новобранцев своих районов к призыву на 3 месяца обучения, ознакомив их с условиями службы, задачами, стоящими перед ними.

И. КОНОВАЛОВ.

„На Смену" отвечает

ВОПРОС (Равилова, д. Иленки, Свердл. окр.). Можно ли батраку попасть в профшколу?

ОТВЕТ. Можно. Правила приема следующие: возраст 14—16 лет, выдержать приемные испытания за школу семилетку (а в некоторых за школу трехлетку). Детям бедняков дается стипендия от 8 до 15 рублей. Срок обучения 4-годичный. Условия приема публикуются каждый год осенью.

ВОПРОС (Барынина — Нязепетровск). Как мне попасть на курорт, если я болею туберкулезом, а профсоюз мне не дает места?

ОТВЕТ. Тебе нужно обратиться в свердловский туберкулезный диспансер, который точно определит болезнь и необходимость курортного лечения.

Врач Ляпустин.

ВОПРОС (Биб.). В праве ли ячейка исключить как механически выбывшего комсомольца, уехавшего не снявшись с учета Ячейке об его от'езде было известно?

ОТВЕТ. Ячейка так исключать не в праве, т. к. она знала об от'езде комсомольца. Если райком ВЛКСМ не отменил этого постановления, подайте заявление в конфликтную комиссию ОК.

ВОПРОС (с. Уральского—Турьинские рудники). Откуда можно выписать столярные принадлежности?

ОТВЕТ. Из свердловского магазина Уралторга (Старый Гостиный двор).

ВОПРОС (Усаниной Таисии). Где имеется театр. студия и как в нее поступить?

ОТВЕТ. В Свердловске имеется при Пролеткульте вечерняя театральная студия. Поступить можно по командировке профсоюза. Принимаются лица не моложе 18 лет. Стипендий нет. Адрес студии ул. Толмачева, 22.

Испытательный срок—1 месяц.

ВОПРОС (Сундукова—Егоршино). Где можно купить для КВЗ гильз для стрельбы дробью из 3-линейной винтовки?

ОТВЕТ. Прибор «Универсаль» к военной винтовке для стрельбы дробинкой стоит 3 р. 60 к., дробь 1 руб. 30 к. кило, пистоны 35 к. за 100 шт., порох 2 р. 20 к. кило. Купить можно в свердл. маг. «Охотник».

ВОПРОС (Я. Ведерникова). Куда сдать облигацию займа 1922 г. стоимостью в 5 рублей?

ОТВЕТ. Можно сдать в сберегат. кассу или продать в банке.

ВОПРОС (Якуценя—Верхотурье). Где можно купить резину для модели самолета?

ОТВЕТ. Можно купить в ОкрОСОАвиахиме, разм. 1×1, цена 2 к за метр размер 1×4—8 коп. за метр.

ВОПРОС (Б. Михайлова). Имеются ли в продаже элект. моторы мощностью в ½, ¾, ¼ лош. силы?

ОТВЕТ. Имеются в продаже только моторы от 0,1—0,25 л. с, на пост. токе в 110 вольт—цена 160 р. Купить можно в Свердловске в маг. ГЭТ.

ВОПРОС. Гр. Чижова (ст. Хромпик, Свердловского окр.). Можно ли купить противогаз, если да, то какая его стоимость?

ОТВЕТ. Противогаз купить можно в гор. Свердловске, магазин Обл. Авиахима, цена противогаза 11 р. 50 коп.

ВОПРОС. Г-на Дияпова И. Г. (пос. Хантиново, Сладковского района, Ишимск. окр.). Куда нужно обратиться для получения льготного проезда на остров Сахалин, как переселенцу?

ОТВЕТ. Всякими переселениями в пределах РСФСР ведает Народный Комиссариат Земледелия (НКЗ) (ст. 223 Зем. Кодекса), куда вам и рекомендуется обратиться.

ВОПРОС. Гр-на Каулкова (село Егоршино, Свердловского окр.). Полагается ли работникам п.-т. конторы бесплатная казенная квартира?

ОТВЕТ. Работники почтово-телег. конторы бесплатную казенную квартиру получить могут только в том случае, когда она указана в колдоговоре или персональных договорах.

ВОПРОС. Гр-на Кропотухина (В.-Нейвинск, Свердл. окр.). Может ли гр-н без разрешения государственных органов построить дом на участке земли госфонда?

ОТВЕТ. Не может.

ВОПРОС. Гр-на Симакова. В чье распоряжение поступает земля, от которой землепользователь отказался?

ОТВЕТ. Земля, землепользователь от которой отказался, поступает в распоряжение земельного общества (ст. 62 Зем. Код.).

ВОПРОС. Гр-на Выломсова В. (ст. Кушва, Тагильского окр.). Принимаются ли письменные и денежные отправления из пределов СССР за границу, в частности, во Францию, стоимость?

ОТВЕТ. Письменные и денежные переводы за границу принимаются. Обо всех технических подробностях можешь узнать в Кушвинском почтовом отделении.

ВОПРОС. Гр-на Юркова И. А. (Сарсинский зав., Богородского р., Кунгур. окр.). Полагается ли служащему отпуск, если да, то какой, его продолжительность?

ОТВЕТ. Всем лицам, работающим по найму, проработавшим непрерывно 5½ мес., предоставляется один раз в году очередной отпуск, продолжительность которого не менее двух недель (ст. 114 Код. Зак. о труде).

ВОПРОС. Гр-на Симохина А. Сможет ли крестьянин получить из банка ссуду?

ОТВЕТ. Индивидуальной выдачи ссуды в банках не производится. Следовательно получить ссуду нельзя. Ссуду **получают артели, т-ва, коллективы.**

ВОПРОС. Гр-на Бердникова. Можно ли получить выходное пособие, если администрацией было сделано предупреждение за две недели о предстоящем увольнении.

ОТВЕТ. Выходное пособие получить можно только в том случае, когда о предстоящем увольнении не было предупреждения (ст. 88 Код. Зак. о труде).

ВОПРОС (Его же). Могут ли по закону получить выходное пособие те служащие, которые призываются в ряды Красной армии.

ОТВЕТ. Рабочие и служащие, призванные в ряды Красной армии, выходное пособие получают (ст. 80 Код. Зак. о труде).

ВОПРОС (Г.—подписчика газеты «На Смену»). Куда нужно обратиться семье, пострадавшей от контрреволюции за получением леса из лесов госфонда.

ОТВЕТ. Лесами госфонда ведает окружной Лесной Отдел, куда и следует обратиться с заявлением.

ВОПРОС. Б. (Талицкий зав., Тюменского округа). Что нужно сделать для того, чтобы взыскать с опекуна за растраченное им сиротское имущество?

ОТВЕТ. Для взыскания суммы с опекуна за растраченное имущество (стоимость которого не превышает 1000 р.) нужно обратиться с заявлением в нарсуд. Заявление о взыскании суммы принадлежащей подопечным совершеннолетнего возраста подается органам опеки **(районным отд. Наробраза).**

Свердловские картинки

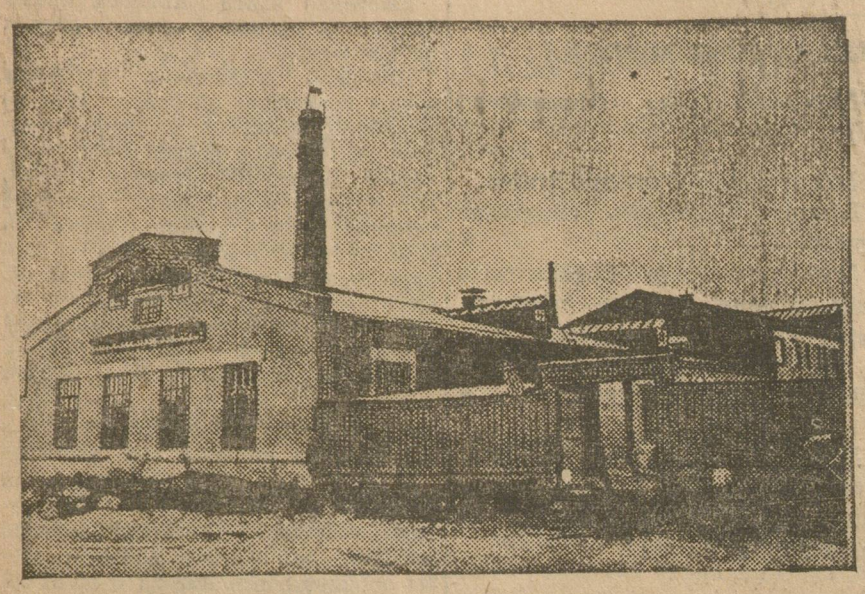

В Свердловске на-днях закончена постройка большого механического хлебного завода. 1-го мая была произведена пробная выпечка хлеба. Результаты пробной выпечки положительные. Хлеб выпекся мягкий и чистый.

Завод будет работать на две смены, выпекая до 2-х тысяч пудов хлеба ежедневно. Открытие завода состоится 15 мая. На нашем рисунке—общий вид хлебного завода.

Здание во весь квартал

В Свердловске, на улице Ленина между Пушкинской и ул. Толмачева будет построено громадное четырехэтажное здание во весь квартал.

Здание расчитано на 52 квартиры, по 2, 3 и 4 комнаты каждая. Кубатура жилой площади будет равняться 23583 куб. метр. В доме будет оборудовано паровое отопление.

Дом строит Свердловский коммунхоз. На постройку будет затрачено 562 тыс. руб. В настоящее время ведутся подготовительные работы к закладке здания (см. рисунок помещен. в «На Смену» № 41 за 30 апреля).

55 тыс.—на борьбу с безработицей

Наркомтруд отпустил на борьбу с безработицей среди подростков 55 тыс. руб. Из отпущенных средств 11.200 р. пойдет на организацию отделения безработных при Пермской профтехнической школе на 86 человек. Остальные деньги распределены по округам области для расширения и усиления существующих коллективов безработных.

Сейчас прорабатывается вопрос чтобы в коллективах безработных подростков было не меньше 35%.

Радио

К постройке радиостанции

Областным Управлением связи получен проект постройки радио-телефона на территории Союза ССР. Проектом предусмотрена постройка 6 мощных радио-вещательных станций в ближайшие 5 лет. В первую очередь предполагается постройка 25 килоуаттной станции в Свердловске

Широковещание города

Культотдел Уралпрофсовета совместно с Управлением связи составляет план для обслуживания города радиовещанием через мощный трансляционный пункт. При условии создания такового, радиослушатели могут иметь для приема только телефон или громкоговоритель, включенный в штепсель электрической сети.

Радио-передача сегодня

19 час. Радио-газета «Всходы Коммуны».

19—30. Используйте летние отпуска. На экскурсии! — беседа экскурсбюро Уралпрофсовета.

20—00. Мировые рекорды авиации—лекция Осо-Авиахима.

20—30. 15-летие «Правды» и День Печати—доклад тов. Курносова.

21—00 Концерт или трансляция—в перерывы радио-газеты «Новости Радио»

Физкультура к лету

Окружное совещание по физкультуре

На-днях состоялось окружное совещание по физкультуре. По вопросу о состоянии физкультуры в округе совещание отметило рост интереса молодежи к физкультуре. Это подтверждается организацией новых 15 кружков физической культуры. В настоящее время общее число кружков ФК: фабрично-заводских—38, деревенских—40 и пр.—4, с общим количеством—10.000 членов.

Основной недостаток в работе физкультуры, это—отсутствие в кружках инструкторского персонала. В округе имелось всего лишь 40 инструкторов. Одним из мероприятий по оживлению работы в кружках является созыв районных конференций физкультурников и проведение семинарий по подготовке физкультурного актива.

Совещание высказалось за необходимость наибольшего вовлечения комсомольцев в кружки ФК. Руководящую роль в кружках должны взять ячейки ВЛКСМ, вводя в бюро физкульткружков своих ребят.

Особенное внимание совещание уделило вопросу о добровольном обществе физкультуры. Большинство товарищей высказалось за создание добровольного общества, мотивируя тем, что это оживит работу. Некоторые говорили, что если мы создадим добровольное общество физкультуры, то лишимся финансовой поддержки от профсоюзов. Совещание окончательно этот вопрос не разрешило.

В прениях о формах и методах летней работы выявилось, что в прошлое лето физкультурники больше всего играли в футбол, в нынешнее лето надо больше уделять внимание легкой атлетике, баскетболу, городкам и др. видам спорта.

Совещание также высказалось за необходимость использования всех сборищ ребят, внося в эти сборища более разумные развлечения. Признано необходимым организовать особые спортсекции девушек для более успешной и приемлемой работы для них.

Пионеры часто перебарщивают в работе физкультуры, т.-е. тягаются со взрослыми. Для них необходимо устроить более легкий спорт, например, стрельба из лука, это развивает меткость и дает навыки к стрельбе.

Дорогой товарищ!

Редакция тебе послала подписной лист для вербовки новых подписчиков на уральскую областную газету «НА СМЕНУ».

Выполни просьбу редакции, поспеши завербовать не меньше трех подписчиков. Подписной лист вместе с деньгами сдай в ближайшее к тебе почтовое отделение.

Это будет твоя лучшая помощь газете «НА СМЕНУ».

КИНО

„АНЯ“

То ли потому, что эту фильму делала женщина режиссер и автор сценария Ольга Преображенская, то ли потому, что в этой новой работе советского кино рядом с профессионалами-актерами участвуют и дети—живые, подвижные и чуткие к режиссерским заданиям и кино-аппарату натурщики, «Аня» так глубоко волнует и трогает зрителя.

Вряд ли еще была на советском экране такая теплая лирическая фильма, как эта кино-повесть о маленькой девочке, подхваченной волнами гражданской войны и вынесенной революцией на берег новой и светлой жизни.

Пусть в «Ане» много шаблонных сюжетных положений, фальшивых и нарочитым благополучием кадмного логических провалов и явно сгущенных и нереальных зарисовок наших врагов,—пусть: «Аня» и не претендует на новые кино-откровения, на значение очередного советского боевика.

Просто, бесхитростно и трогательно рассказывает она судьбу маленькой кучки красных, везущих по Волге, через заставы белых, оружие своим товарищам, кучки, среди которой—двое беспризорных, двое юных героев революции.

И в этом простом рассказе неожиданный успех этой, насквозь пропитанной какой-то особенной любовью к человеку и детям, фильмы. Она безусловно будет воспринята с одинаковым интересом и взрослым, и юным зрителем, которого буквально очарует удивительная игра малолетней артистки Тимченко, так выразительно и непосредственно обнажающей живую, трепетную душу вчерашней беспризорной, ставшей верной дочерью революции.

Як. Гринвальд.

КУДА ИДТИ СЕГОДНЯ

ТЕАТРЫ.

Луначарского 1 сп. 2 аб. «Слуга двух господ» комедия в 8 карт. **Совкино** «Аня» драма в 6 час. **Колизей** «Ход конем» в 9 час. **Пролетарский** «Спид» 2 сер. **Прогресс** «Остров погибших кораблей». **Дом Крестьянина** «Вы расчитаны» комедия в 6 час.

КЛУБЫ:

Профинтерн литературно-художественный вечер. **Большакова** платное кино.

Закладка пожарной части

Сегодня в Свердловске на Сенной площади, в присутствии представителей Горсовета, Горкомхоза и членов областного совещания страховых работников, будет произведена торжественная закладка новой пожарной части. После окончания закладки будет парад пожарных организаций.

„На Смену“ в ячейках

Ругает тот, кто не читает

(В ячейке Облзу, 2 горрайком).

Несмотря на скверную погоду, ячейка собралась полностью. Доклад о работе газеты «На Смену» заслушали с большим интересом.

В вопросах и прениях, особенно заострили внимание на обслуживании газетой крестьянской молодежи. Отметили, что отдел «Молодая Деревня» не удовлетворяет крестьянскую молодежь, выходит очень редко и мал по размеру.

Не менее оживленно обсуждался вопрос об отношении комсомольского актива к «На Смену».

«Против «На Смену» выступают те, кто ее не читает, не знает ее пользы. Подписчики же знают, какую огромную пользу приносит «На Смену» комсомольцу в ячейковой работе»,—говорит один из выступающих.

По докладу собрание вынесло практические предложения по работе ячейкового уполномоченного по печати и по улучшению газеты «На Смену».

Вынесено также пожелание почаще на ячейках ставить доклады редакции.

В СВОБОДНЫЕ МИНУТЫ

ЗАДАЧА № 38.

(В. Алтуфьева).

В словах: **сор, еда, мода, ласка, пена, краб** переменить первые буквы на другие, чтобы получить новые слова, из первых букв которых можно было бы прочитать город.

ШАРАДА № 70.

(А. Хотинского).

На первой части мы едим,
Но только букву изменим.
Вторая ж часть дружок—
У Дуная есть приток.
Всю шараду мы кончаем,
И одну букву отнимаем.
К концу шарады сей придя
Найдем фамилию вождя.

ШАРАДА № 71.

(К. Громова).

Часть первая—названье меры,
Пришедшей к нам из чуждых стран;
Вторая будет часть лица,
Которую прочтем с конца;
А целое найдете в спорте.
Задача верная, не спорьте.

Решения

Задача № 30. «Всего было яиц 81 шт. Первый с'ел 35 шт. второй—26, третий—20 шт. утром разделили по 8 шт.», решили правильно: Анисимова, П. Лебедкин, А. Востряков, М. Кукиц, Вьюшин, И. Щербаков, С. Бусырев, П. Холоденп, Т. Казаков, Б. Водовозов С. Лисьев, М. Ламаев, Вашкевич, Л. Ерофеев, Н. Пупышев, П. Нестеров, П. Стадухин, С. Николаевский.

Задача № 31. «60 воробьев, 39 куриц, 1 утка» решили правильно: Н. Расковалов А. Аболяев, З. Пунтус, П. Куликов, Н. Пупышев И. Теткин, В. Верогородцев, И. Фоминых, И. Лузин, М. Бачев, Я. Техт, А. Волков, К. Пильщиков, П. Обухов.

Загадка № 19. «Книга» решили правильно: А. Горшков, А. Аболяев, П. Соколов, Н. Б. Водовозов, С. Лисьев, Я. Техт, К. Пильщиков, Строкин.

Загадка № 20. «Пагап» решили правильно: А. Аболяев, В. Верогородцев, П. Соколов, И. Приданников, З. Пентус, Н. Пупышев, Молочникова, Д. Белоусов, Е. Шабалдина, И. Теткин, И. Бубенщиков, Б. Водовозов, С. Лисьев, Я. Техт, Я. Волков, И. Строкин.

Шарада № 46. (На Смену» № 32). «Виноград» решили правильно: И. Мухлынин, Г. Бетин, В. Тонин, П. Лебедкин, И. Новщук, И. Соколков, С. Кошкатов, И. Приданников, З. Пунтус, К. Волохин, Е. Шабалдина, Н. Бубенщиков, С. Бабин, Я. Техт, К. Пильщиков, М. Пиньженина.

Шарада № 47. («На Смену» № 32). «Полоса» решили правильно: Г. Бетин, М. Новщук, П. Соколов, З. Пунтус, В. Волохин, Е. Шабалдина, И. Теткин, Н. Бубенщиков, И. Обухов.

Шарада № 48. («На Смену № 32). «Караул» решили правильно: Мухлынин, А. Абаляев, В. Верогородцев, М. Новщук, П. Соколов, С. Кошкарев, З. Пунтус, В. Волохин, Е. Шабалдина, И. Теткин, Н. Бубенщиков, Г. Обухов.

Ребус в «На Смену» № 30. «Руки прочь от Китая» решили правильно: Е. Старков, В. Тонин, И. Щербаков, С. Бусырев, П. Холоденп, Г. Казаков, М. Новщук, М. Моисеев, А. Симохов, Н. Копенина, Л. Ерофеев, С. Воротников, Вашкевич, В. Сутягина, С. Бубенщиков, И. Чистяков. Н. Горбунов, И. Сидольников, М. Пиньженина, В. Котова.

В праздник печати—„На Смену“

Приветственная телеграмма Шадринского Окружкома ВЛКСМ

В день печати шлем привет. Желаем успеха в дальнейшей работе на поприще объединения рабочей и крестьянской молодежи Урала.

Лозунг—увеличение тиража «НА СМЕНУ»—обещаем выполнить с успехом.

Окружкомол».

Народный суд

Одним выстрелом двоих

В Мраморском заводе умер местный партийный работник Петухов. Ячейка ВКП(б) решила тов. Петухова похоронить с подобающей честью—торжественно, т. е. перед спуском в могилу дать один ружейный залп.

На собрании ячеек ВКП и ВЛКСМ было постановлено всем партийцам и комсомольцам, у кого есть ружье, явиться с ружьями на похороны. Место сбора—изба-читальня.

Беспартийные крестьяне тоже пожелали участвовать в похоронах и салютовать. Ячейка не возражала. Ружья решено было зарядить холостыми патронами.

К назначенному времени в избу-читальню стали приходить участники похорон с ружьями. В числе других пришел на похороны с ружьем беспартийный 18-летний парень Александр Вострецов. Постановление ячейки Вострецов не выполнил. Берданка у него была заряжена не холостым, а картечью.

Вострецова обступили его товарищи и начали определять калибр и дальнобойность бердана. Вострецов во время разговора взвел курок, а спустить его забыл. В избу-читальню вошли два молодых парня—Петровских и Подкин—присутствовать на похоронах. А пока взяли газеты для читки, Подкин сел около окна, а Петровских стал напротив него. Вострецов в это время случайно нажал на курок, получился выстрел. 15-летний Подкин был убит, а Петровских тяжело ранен.

Нарсуд, рассмотрев дело Вострецова, приговорил его к 1 году заключения без строгой изоляции. Вот результаты неосторожного обращения с оружием.

АНС.

Почтовый ящик

Бисертской ячейке ВЛКСМ. Когда у редакции будет материал о поступлении в военные школы, то мы вам сообщим.

С. Коблинову. На Семиреченскую дорогу рабочие не принимаются, т. к. на месте имеется соответствующая рабочая сила.

Соболеву М. П. Сейчас добровольцы не принимаются.

К... (фамилия неразборчива) **(ст. Таватуй).** Если ячейка хочет совершить экскурсию в Свердловск, пусть спишется с окружкомолом и Уралпрофсоветом.

Половникову (Свердловск). Иванову (д. Верещагино). Таких курсов пока на Урале нет.

«Свободе» (Челяб.) Есть несколько книжек, стоимостью не дороже 50 к. купить можно в Свердловском магазине Госиздата.

Быкову (Туринские рудники). Футбол стоит 7 руб. 50 коп. в магазине «Молодая Гвардия» (Свердловск, ул. Ленина, 40). Все указанные тобой книги можешь купить в маг. Госиздата.

К. Рыкову (Медвединское п. о.). Обратись в магазин «Молодая Гвардия».

А. Мухлынину (Сысерть) и Штрему. Двигателей в 2 лош. силы нет. Имеются только в 8 лош. сил. Стоимость 1500 рублей.

Зарубину, Бердышеву, Михалеву, Черемных, Казакову И. Г., Петрову, Репину, Липину, Гарину, Сереброву, Захариной, Ермолину, Ковалеву, Крюковой, Поздееву, Казакову А. С., Заикину. Литературу выслали наложенным платежом. Известите радакцию о получении.

Кудрявцеву (Невьянск). Этот роман книгой не печатается.

ИЗВЕЩЕНИЕ.

В воскресенье, 8-го мая, юнсекция Дома Рабпрос устраивает массовый ВЕЧЕР ТУРИЗМА. На вечере выступят с рассказами о своих путешествиях ряд краеведов-путешественников.

После докладов — выступления драмкружка, игры.

Начало в 8 час. вечера.

Ответственный редактор: А. ВАСИЛЬЕВ.

УТЕРЯНЫ:

комсомольские билеты: № 17446 на имя Кривоусова Николая Александровича, № 17498 на имя Исаев Андрея Ал., считать недействительными.

Издание Газетного Издательства Уралоблисполкома. Типография «Гранит», ул. Вайнера, № 11. Заказ № 5405. Уралобллит № 1322.