Ежедневная газета рабоче-крестьянской молодежи. Цена № 4 коп. Пролетарии всех стран, соединяйтесь!

ОРГАН УРАЛЬСКОГО ОБЛАСТНОГО И СВЕРДЛОВСКОГО ОКРУЖНОГО КОМИТЕТОВ ВЛКСМ.

На смену!

АДРЕС РЕДАКЦИИ: гор. Свердловск ул. Вайнера № 12. Телефон № 13-23.

ПОДПИСНАЯ ПЛАТА: 1 мес. 60 к., 3 мес. 1 р. 80 к., 6 мес. 3 р. 60 к., 1 год 7 р. 20 к.

Год изд. IX. Среда, 8 мая 1929 г. № 101 (856

ПО БОЛЬШЕВИСТСКОМУ ПУТИ

Наша страна вступила в полосу социалистической реконструкции, коренной перестройки всего народного хозяйства.

Сейчас необходим особо строгий учет пути пройденного Советским Союзом, трудностей вставших перед нами, сейчас как никогда, необходимо наиболее четкое определение задач на будущее.

Прошедшая XVI Всесоюзная партийная конференция в своей работе и решениях наметила генеральную линию нашего дальнейшего движения вперед.

Конференция утвердила пятилетний план развития народного хозяйства. Пятилетний план—есть невиданная, до сего времени грандиознейшая программа, по которой будет осуществляться идея строительства социалистического общества.

В ближайшее пятилетие в промышленность будет вложено 64,6 миллиарда рублей, значительно возрастет производство средств производства, необ'ятные пространства советской земли покроются десятками новых фабрик и заводов, задымят новые заводы-гиганты, разовьются невиданные доселе новые отрасли промышленности. Союз Республик будет воочию осуществлять лозунг Ленина: «В наикратчайший срок догнать и перегнать технически передовые капиталистические страны», встав в мировом производстве чугуна с шестого на третье место и по каменному углю с пятого на четвертое.

Наступление строящегося социализма вызывает неизбежное обострение классовой борьбы, бешеное сопротивление капиталистических элементов—нэпмана в городе и кулака в деревне. Осуществление пятилетнего плана значительно повысит удельный вес социалистического обобществленного сектора народного хозяйства за счет капиталистических элементов.

Конференция наметила пути социалистической переделки сельского хозяйства, его коллективизации и кооперирования, еще большей организации бедноты, установила стимулы под'ема середняцких хозяйств и наметила широкое применение новых ПРОИЗВОДСТВЕННЫХ форм смычки рабочего класса с основными массами крестьянства через совхозы, контрактацию, машиноснабжение и пр.

К XVI партконференции окончательно оформились взгляды правой оппозиции имеющей свою оппортунистическую линию в противовес ленинской линии партии. Предлагая заменить быстрый темп индустриализации более «спокойным», затушевывая классовую борьбу теорией «мирного врастания кулака в социализм», подменяя социалистическое наступление на классового врага развязыванием возможностей роста капиталистических элементов и т. д. правые оппортунисты, отражая мелко-буржуазные настроения, встали на путь коренной ревизии политики партии, на путь сдачи наших классовых позиций.

КОНФЕРЕНЦИЯ ПРИЗВАЛА ВСЕ ОРГАНИЗАЦИИ ДАТЬ СОКРУШИТЕЛЬНЫЙ ОТПОР ПРАВОЙ ОППОЗИЦИИ И ВСЕВОЗМОЖНЫМ ПРИМИРЕНЦАМ ПО ОТНОШЕНИЮ К УКЛОНАМ И ШАТАНИЯМ.

Задача всех наших комсомольских организаций, так же, как и раньше еще раз дать должную оценку оппортунистической сущности идеологии правых капитулянтов и идейно вооружить себя, немедленно изучив все решения XVI партийной конференции.

Решения конференции могут быть выполнены лишь при условии мобилизации широчайших масс на преодоление трудностей социалистического строительства.

КОМСОМОЛ УРАЛА ДОЛЖЕН НЕМЕДЛЕННО, ЗАСУЧИВ РУКАВА ВЗЯТЬСЯ ЗА ВЫПОЛНЕНИЕ ЭТИХ РЕШЕНИЙ.

ОСНОВЫ НАШЕЙ РАБОТЫ—СОЦИАЛИСТИЧЕСКОЕ СОРЕВНОВАНИЕ И «ПОХОД ЗА УРОЖАЙ»—НЕОБХОДИМО УВЯЗАТЬ С ВЫПОЛНЕНИЕМ ПЯТИЛЕТНЕГО ПЛАНА.

Советские ячейки должны приложить все усилия к тому, чтобы решения конференции об улучшении советского аппарата, его чистке, о борьбе с бюрократическими извращениями возможно скорее нашли практическое применение.

Комсомол должен оказать также соответствующую помощь и в проведении генеральной чистки партии, одновременно проводя вербовку лучших рабочих и батраков-комсомольцев в ряды ВКП(б).

ПОД ЗНАКОМ РЕШЕНИЙ XVI ПАРТКОНФЕРЕНЦИИ МЫ ПОЙДЕМ К НОВЫМ УСПЕХАМ В СТРОИТЕЛЬСТВЕ СОЦИАЛИЗМА.

БЕРЛИН НА ОСАДНОМ ПОЛОЖЕНИИ

ПОЛИЦИЯ ОБСТРЕЛИВАЕТ УЛИЦЫ И ДОМА

ВНОВЬ АРЕСТОВАНО 100 ЧЕЛОВЕК

БЕРЛИН. 4 мая вечером в оцепленных районах Нейкельна и Веддинга (окраины Берлина) снова было возобновлено осадное положение. В 9 час. вечера во всех домах был погашен свет, все окна должны были быть закрыты. Всю ночь работали прожекторы, установленные полицией на крышах и балконах домов. Весь оцепленный район был окружен проволочными заграждениями.

Поздней ночью на улицах происходила оглушительная стрельба. Полицейские броневики, проезжая по улицам, обстреливали дома из пулеметов и винтовок. После полуночи в оцепленном районе полиция произвела ряд залпов. По официальному сообщению полиции, поздней ночью патрули обнаружили собрание членов Красного союза фронтовиков, собрание было распущено. За ночь в оцепленных районах было задержано 100 человек.

БОРОТЬСЯ, НЕ СДАВАТЬ ПОЗИЦИИ

Центральный первомайский Комитет призывает германских рабочих к дальнейшей борьбе.

БЕРЛИН. На созванном Центральным Первомайским Комитетом собрании представителей берлинских предприятий участвовали делегаты 302 предприятий.

С РЕЧАМИ ВЫСТУПАЛИ ПРЕДСТАВИТЕЛИ ПРЕДПРИЯТИЙ, КОТОРЫЕ СООБЩАЛИ О ВОЗМУЩЕНИИ РАБОЧИХ МАСС БЕРЛИНА ПОВЕДЕНИЕМ ПОЛИЦИИ И ЕЕ РУКОВОДИТЕЛЕЙ, А ТАКЖЕ ЛИДЕРОВ СОЦИАЛДЕМОКРАТИЧЕСКОЙ ПАРТИИ. В ЕДИНОГЛАСНО ПРИНЯТОЙ РЕЗОЛЮЦИИ УКАЗЫВАЕТСЯ, ЧТО ЗАПРЕЩЕНИЕ КОММУНИСТИЧЕСКОГО ОРГАНА «РОТЕ ФАНЕ», И КРОВАВЫЕ СОБЫТИЯ В БЕРЛИНЕ СВИДЕТЕЛЬСТВУЮТ ОБ УСИЛЕНИИ КАПИТАЛИСТИЧЕСКОГО НАСТУПЛЕНИЯ, ПОДДЕРЖИВАЕМОГО СОЦИАЛ-ДЕМОКРАТИЕЙ НА ПРАВО ОРГАНИЗАЦИИ И СОБРАНИЙ РАБОЧЕГО КЛАССА.

Собрание представителей берлинских предприятий призывает рабочий класс Германии продолжать борьбу за насущные требования рабочих Берлина и отдать в день похорон жертв полицейского террора последний долг павшим товарищам.

КРАСНЫЙ СОЮЗ ФРОНТОВИКОВ ПОД ЗАПРЕТОМ

Германские меньшевики добились осуществления своей мечты

БЕРЛИН. Агентство Вольфа сообщает: «ПРУССКИЙ МИНВНУДЕЛ ГРЖЕЗИНСКИЙ ЗАПРЕТИЛ КОММУНИСТИЧЕСКИЙ КРАСНЫЙ СОЮЗ ФРОНТОВИКОВ ПО ВСЕЙ ПРУССИИ.

БЕРЛИН. «Берлинер Цейтунг ам Миттаг» помещает сообщение, в котором говорится: «Запрещение Красного союза фронтовиков в Пруссии последовало с согласия общегерманского правительства, прочие германские государства несомненно последуют примеру Пруссии. В этом случае окажется окончательно запрещенным, назначенный на троицу смотр красных фронтовиков, перенесенный в Саксонию после запрещения его в Гамбурге. В общегерманском правлении союза, в правлении его Берлин-Бранденбургского отдела, а также во всех низовых организациях союза конфискованы инвентарь и все бумаги. На банковские счета союза также наложена конфискация.

БЕРЛИН. 4 мая в Берлине распространялся нелегальный орган компартии «Ротес Темпо».

БЕРЛИН. НАРЯД ПОЛИЦИИ ПРОИЗВЕЛ ОБЫСК В ДОМЕ КОМПАРТИИ (дом имени Либкнехта). Конфискованы печатные материалы и рукописи.

БЕРЛИН. ОБЩЕГЕРМАНСКИЙ С'ЕЗД ГЕРМАНСКОЙ КОМПАРТИИ, НАЗНАЧЕННЫЙ НА 5—10 МАЯ В ДРЕЗДЕНЕ ОТЛОЖЕН НА НЕОПРЕДЕЛЕННОЕ ВРЕМЯ.

ПОСЛЕ ПЕРВОМАЙСКОЙ «РАБОТЫ»

ПРОЛЕТАРИИ ГЕРМАНИИ—НА ПОМОЩЬ РАБОЧИМ БЕРЛИНА

ЗАБАСТОВКА И ДЕМОНСТРАЦИИ ПРОТЕСТА КАТЯТСЯ ПО ВСЕЙ СТРАНЕ.

БЕРЛИН. По сообщениям, полученным из провинции, в Гамбурге и Рурской области происходят забастовки протеста против кровавых событий. В Ганновере, Золингене, Галле, Глейвице состоялись демонстрации протеста. Гамбургский сенат постановил сохранить в силе запрещение демонстраций и запретить общегерманский сбор Красного союза фронтовиков, назначенный на троицын день.

УРАЛЬЦЫ В КРАСНОЙ МОСКВЕ

Встреча Уральской делегации на Калан чевской площади.

ПОЗОРНЫЙ ПРОВАЛ РЕФОРМИСТОВ

КОММУНИСТЫ ЕЩЕ РАЗ ПОБЕДИЛИ НА ПЕРЕВЫБОРАХ ФАБЗАВКОМА НА ГАМБУРГСКИХ ВЕРФЯХ

БЕРЛИН. В Гамбурге на судостроительных верфях состоялись вторичные перевыборы фабзавкома, ибо реформистское руководство профсоюзов аннулировало первые перевыборы в связи с блестящей победой, одержанной революционным крылом профсоюзов. Вторичные перевыборы отличались еще большей активностью рабочих, чем первые, еще большим успехом революционного крыла. ЗА СПИСОК РЕВОЛЮЦИОННОГО КРЫЛА ГОЛОСОВАЛО 4110 РАБОЧИХ ПРОТИВ 3460 НА ПЕРВЫХ ВЫБОРАХ. Социалдемократический список получил 2670 голосов против 2510. ОРГАН ПРИМОРСКОЙ ОКРУЖНОЙ ОРГАНИЗАЦИИ ГЕРМАНСКОЙ КОМПАРТИИ ПОДЧЕРКИВАЕТ, ЧТО РЕЗУЛЬТАТЫ ВЫБОРОВ ЯВЛЯЮТСЯ ОТВЕТОМ СУДОСТРОИТЕЛЕЙ НА УБИЙСТВА БЕРЛИНСКИХ РАБОЧИХ СОЦИАЛДЕМОКРАТАМИ.

ВЕЧЕР СМЫЧКИ МОЛОДЕЖИ ПРОЛЕТАРСКИХ ГОРОДОВ

МОСКВА. Первого мая в Большом театре состоялся вечер смычки молодежи Москвы, Ленинграда, Харькова, Ростова на Дону, Урала и др. городов. С приветствием выступали представители различных городов. С докладом выступил секретарь ЦК ВКП (б) тов. Каганович. Принято обращение к комсомольцам и рабочей молодежи, в котором предлагается установить новый порядок празднования первого мая—в этот день работать четыре часа в пользу индустриализации, а так же культурного строительства. После работы отправляться на демонстрацию.

ЗЕМЛЕТРЯСЕНИЕ В ПЕРСИИ И ТУРКМЕНИСТАНЕ

АШХАБАД. 4 и 5 мая отмечались незначительные подземные толчки. Получены точные сведения о размерах землетрясения в Персии. В Кефане убито 600 человек, в Рабадо 250. Поселки Джафар Абад, Сеаран, Кулун Кала разрушены. В связи с острой нуждой в пострадавших местностях медицинской и продовольственной помощи правительством Туркменистана сообщено генеральному персидскому консулу в Ашхабаде о готовности немедленно оказать необходимую помощь пострадавшему персидскому населению.

В самом Ашхабаде совершенно разрушено шесть домов и серьезно повреждено 74 дома. В поселке Гермаб убито 14 и ранено 6 чел. Правительство Туркменистана отпустило средства на оказание помощи пострадавшим.

АШХАБАД. 3 мая в Ашхабаде ощущался сильный подземный толчок, от которого закачались дома. Затем были три более слабых толчка. В городе зарегистрировано 91 обвал домов, ранено 26 чел., один убит. Землетрясение ощущалось почти во всех пунктах Туркмении.

СО ВСЕХ КОНЦОВ СССР

— НОВОСИБИРСК. **В Сибири широко развернулся рабкоровский поход.** Второго мая по всему краю проведена рабкоровская тревога. По вызовам своих штабов рабкоры явились точно в назначенный срок и в течение нескольких часов выпустили боевые стенгазеты, посвященные животрепещущим вопросам дня.

— МИНСК. **Возле деревни Окуневка, Шкловского района Могилевского округа упал громадных размеров метеорит,** которым сожжено много деревьев, растоплен снег на большой площади. Белорусское центральное бюро краеведения снаряжает на место падения метеорита научную экспедицию.

— В КАЗАНИ часть предприятий отказалась праздновать пасху. 6 мая на этих предприятиях происходили субботники. В ВУЗ'ах шли нормальные занятия.

— В МАХАЧ-КАЛЕ 5 мая работали все заводы, учреждения и кооперативные магазины.

— В АЛЕКСАНДРОВСКЕ-на-САХАЛИНЕ **4 мая устроена комсомольская пасха.** По всем предприятиям и школам состоялись антирелигиозные митинги, закончившиеся факельным шествием. На площади состоялось сжигание чучел святых. Ночная демонстрация привлекла все рабочее население города.

— **4 мая факельное шествие,** занявшее более пяти кварталов, **организовано также в Уфе.**

— В ТОМСКЕ в ночь на воскресенье печатники со знаменами и песнями отправились в клуб коммунальников, где устроили вечер смычки под лозунгом—«рабочий класс не пойдет с попами».

— В ХАБАРОВСКЕ в первый день пасхи предприятия и школы работали.

Веселье умирающих

СИМ готовится к мировому конгрессу

Чтобы хорошо знать наших классовых противников, нужно изучать их слова и дела.

На словах СИМ («Социалистический Интернационал Молодежи») чуть ли не самая настоящая революционная организация, а на деле—неприкрытый, предательский союз молодежи.

Без устали «молодые социалисты» болтают о борьбе за мир, а на второй день после этого поддерживают свое правительство во всяких империалистических делах.

Вожди СИМ'а ловко втирают очки ослепленным молодым рабочим разговорами об охране труда юношества, а когда коснется дела, во время забастовки, они слезливо, до истощения сил, призывают эту молодежь стать на работу «во имя интересов отечества».

16 июля 29 г. молодые предатели собираются на свой торжественный праздник—третий конгресс СИМ'а в Вене.

В связи с конгрессом 12—14 июля состоится международный социалистический слет молодежи. «Старательные вожди» выработали обширную программу с'ездовских развлечений. Он предполагают два дня обсуждать вопросы и **в течение ряда дней «веселиться и веселиться».**

Концерты, прогулки, музыкальные вечера, называемые «часом освобождения», экскурсии по Вене, «празднества на берегу Дуная», «Игры в Вальдвизене», «Праздничные проводы», «Встречи», «Манифестация перед венской ратушей»—вот чем социал-предатели хотят занять рабочую молодежь.

Они отвлекают молодежь яркой красочностью, — весельем, демонстрациями перед помещением правительства, — от непосредственной революционной борьбы рабочей молодежи.

КИМ поведет широкую кампанию против дня молодежи и конгресса СИМ'а, и использует их с целью раз'яснения членской массе СИМ'а подлинного характера их организации.

В центре нашей агитации к юношескому дню СИМ'а и конференции социалистической молодежи будет поставлен вопрос о тактике СИМ'а в отношении военной опасности

Сейчас едва ли кто-нибудь сомневается, что СИМ, прикрываясь антимилитаристическими лозунгами, по существу является отличным подручным империализма. За разговорами о борьбе с военной опасностью вожди СИМ'а скрывают свою подлинную личину. Однако, массы рабочей молодежи, в своем большинстве не верят этой маске. Предстоящий мировой конгресс СИМ'а должен будет окончательно саморазоблачиться. На этом конгрессе, разбавленном водичкой мещанского веселья, фокстротами и чарльстонами, вожди СИМ'а завершат свое восхождение на «правые высоты». Завершив свой отход вправо, они потеряют влияние и на тех немногих молодых рабочих, которые еще слепо, по традиции, плетутся за СИМ'ом.

Веселитесь, «друзья» симовцы, танцуйте чарльстоны! Это ваш последний надгробный танец. После своего веселого конгресса вы будете уже самыми настоящими политическими мертвецами-банкротами

В.

НА ШТУРМ ЗЕМЛИ

КОМСОМОЛЬСКИЙ УРАЛ В БОЯХ ЗА УРОЖАИ

ВРЕДИТЕЛИ С'ЕДАЮТ ЕЖЕГОДНО МИЛЛИАРД РУБЛЕЙ

ДВИНЕМ КОМСОМОЛЬСКИЕ КОЛОННЫ НА БОРЬБУ С ВРЕДИТЕЛЯМИ

МОЛОТОВЦЫ ОБ'ЯВИЛИ ВОЙНУ ГРЫЗУНАМ

Молотовская ячейка ВЛКСМ (Марайского р-на, Курганского окр.) недавно организовала карнавал, после которого состоялся показательный суд над вредителями сельского хозяйства. На суде присутствовало 250 человек. Суд вынес приговор, в частности, кобылку-саранчу и грызунов суд приговорил к высшей мере социальной защиты—отравлению и поручил ячейке Осоавиахима, под руководством штаба ячейки ВЛКСМ, привести приговор в исполнение весной 1929 г.

Приговор не остался на бумаге. Комсомольцы принялись за его исполнение. **На общем собрании двух земельных обществ поставили вопрос об организации похода на грызунов.** Крестьяне на это охотно откликнулись. Постановление собраний говорит: **«Выступить организованным путем обоим поселкам, для чего собраться по двадцатидворкам. Запастись принадлежностями: лопатами, ведрами и явиться к школе, откуда распределить двадцатки по линии нашего надела и приступить к работе под командой штаба комсомола и истребить грызунов».**

То же самое постановила и внесоюзная молодежь на своих собраниях.

Время пришло. Утром рано в деревне шум, крики, движение и т. д. Молодежь, взрослые мужики то и дело выходят из домов с ведрами и лопатами, а детвора давно собралась в школу.

Пришли, рассыпались по полям. Зазвенели ведра, полилась вода. Из нор выскакивали крысы, но тут же рукой воина уничтожались и мигом летели в мешки.

После боя весело расходились по дворам Результаты похода—всего 812 крыс, 13 мышей и 3 крота; итого 828 вредителей.

Скоро молотовцы выступят в поход с химическими средствами. Приговор окончательно будет приведен в исполнение. Вредители крестьянских полей будут уничтожены.

Учащиеся Ординской ШКМ за работой на зерноочистительных машинах. Очистку семян для бедноты учащиеся производят бесплатно.

ЗАДАНИЯ ВЫПОЛНЯЕМ С ПРЕВЫШЕНИЕМ

Норилинская ячейка ВЛКСМ (Куртамышского района, Курганского окр.) организовала 3 инициативные группы. Зерноочистительная группа добилась стопроцентного отсортирования семян на селе. Группа по использованию с.-х. машин, учла весь с.-х. инвентарь и машины требующие ремонта. Группа по агропропаганде проводит в сельсовете беседы по сельскому хозяйству.

Проведено совещание молодых домохозяев, на котором проработан план посевкампании. Некоторые ребята вступили в инициативные группы.

Ячейка из бедноты деревни организовала 10 супряг с 22 хозяйствами, перевыполнив задание райкома в 10 раз. Законтрактовано посева 383 гектара.

Ячейка постановила сверх плана провести посев рядовой сеялкой на 100 проц., вспахать раннего пара 10 гектаров и удобрить навозом 0,5 гектара.

Во всей работе ячейка тесно связана с внесоюзной молодежью.

А. Зяблицев.

УРАЛ В ПОХОДЕ

ВЕСТИ С МЕСТ

Организованы 8-дневные с.-х. курсы Субботинской яч. ВЛКСМ (Челябинск окр.). Ребята делают доклады о поднятии урожайности.

Х.

30 центнеров семян отсортировали в один день комсомольцы **Пироговской ячейки** ВЛКСМ (Шадринск. окр.).

М. Шляпников.

Двухнедельник по вывозке навоза на крестьянский земельный участок организовала **Заречинская ячейка** (Шадр окр.).

Ф. Соколов.

Далматовская организация ВЛКСМ отсортировала и протравила 506 центнеров семян. По инициативе ячеек выписан триер. Организовано машинное товарищество, 2 с.-х. артели и посевное товарищество.

Бородихин.

Законтрактовали 286 гектаров посева и организовали посевное товарищество комсомольцы яч. ВЛКСМ с. Якишино (Ирбитск. округ).

Заводский.

Организовались в колхозы села—Троицкое, Глухи, Ляпустино, Тыгиш, Биляйка, Грязновское и Байны (Шадринского окр.).

Виктор Полярный.

1.666 центнеров семян отсортировано ячейками **Верхотурского** р-на. Создано машинное товарищество и бригады по починке с.-х. инвентаря.

Санчиков.

Комсомольцы советской и сельских ячеек **с. Сосново** (Пермск. окр.) **организовали ударные группы по сбору семстрахфондов.**

Л. Сташков.

Токаринская ячейка ВЛКСМ провела собрание с вопросом об увеличении посевной площади в 22-х деревнях.

В. Токарев.

2 колхоза и зерновое товарищество организовали ячейки **Голышмановского** района (Ишимский окр.).

Кулешов.

381 центнер семян отсортировали комсомольцы дер. Башкарки (Тагильский окр.).

Н.

За 100-процентным проращиванием, протравливанием и сортированием семян следят комсомольцы Жабреевской ячейки (Пермский округ.).

Пищальников.

Один процент заработка отчисляют комсомольцы Володарской копи на проведение посевной кампании.

П. Паринов.

8 походных бригад организовал Соликамский горком ВЛКСМ. Бригады уже проводят выезды в деревни.

М. Плясунов.

166 центнеров семян отсортировали и протравили ребята **Исетской** ячейки ВЛКСМ (Тюменск. окр.).

Местный.

По Тобольскому округу отсортировано 2416 центнеров семян. Создано 2 коммуны и бригада по ремонту с.-х. машин.

Крючев.

Коллектив огородниц, семеноводческое товарищество и 3 артели совместной обработки создано **Ключевской ячейкой ВЛКСМ.** Отсортировано **330** центнеров семян.

Соболев.

Дадим тракторы и машины деревне

— **Студенты Уральского политехнического института,** по инициативе рабфаковцев, собрали на тракторную колонну 2500 руб. **Студенты УПИ вызывают все студенчество Урала.**

— **Учащиеся Камышловской школы II ступени** (Шадринский окр.) проводят сбор средств среди школьников и педагогов на покупку сельскохозяйственных машин. До настоящего времени собрано уже около 70 руб.

— **Учащиеся Уральского индустриального техникума** проводят сбор средств на постройку тракторной колонны.

— Комсомольцы **Пуктышской** яч. ВЛКСМ собрали на тракторную колонну 12 руб.

ОРГАНИЗУЕМ НОВЫЕ КОЛХОЗЫ

По всем районам Троицкого округа, в связи с проведением похода за урожай проходят совещания колхозников-комсомольцев, собрания молодежи и собрания граждан. Прорабатывается вопрос об участии в комсомольском походе. Комсомол ведет за собой в поход деревню.

Сталинская ячейка выделила группу ребят для раз'яснения задач весенней посевной кампании ,дала задания по походу каждому комсомольцу. Ячейка **Корсы** (пригородная) вопрос о походе обсудила на собрании молодежи села **Ячейка засевает комсомольскую полоску и организует колхоз,** в который войдут все комсомольцы.

Пригородная ячейка принимает активное участие в проведении контрактации.

В **Михайловской** ячейке организована группа по обследованию сельхозинвентаря, вывешена красная доска, куда записывают хозяйства, хорошо подготовившиеся к посеву. Комсомольцы **Н.-Еткульской** ячейки задерживают снег на своих полях, сортируют зерно. Из ячейки выделен техник по протравливанию семян.

Ячейка **курсовхоза** провела карнавальные выезды в ближайшие села, организовала бригаду по ремонту с.-х. инвентаря.

В дер. **Веренка комсомольцы организовали артель** по совместной обработке земли «Красный воин». Все ячейки **В.-Уральского** района засевают комсомольские полосы.

В **Брединском** районе во всех ячейках проработан новый закон о сельхозналоге. Две ячейки провели субботники по сортированию зерна Крестному и крестьянам.

Село **Георгиевка** (Полтавского района) **целиком вошло в посевное товарищество, организованное по инициативе комсомольской ячейки. Переселенческая ячейка 153 участка организовала колхоз, в который вошли все комсомольцы.**

В городе Троицке организовано 7 рабочих бригад по ремонту сельхозинвентаря, которые выезжают в деревню. Средства для поездки собраны комсомольскими ячейками.

Слабо участвует в походе сельхозкооперация, которая ограничилась указаниями на места, а материальной помощи походу не оказывает.

К.

СЕЕМ БОЛЬШЕ ПРОШЛОГОДНЕГО

Дюрягинская ячейка ВЛКСМ (Шумихинского района, Челябинск. окр.) вызвала на соревнование соседние ячейки. Дюрягинцы создали ударные бригады по сортированию семян и протравливанию. В результате ячейка просортировала бесплатно бедноте 60 центнеров семян протравила 26 центнеров.

В нынешнем году комсомольцы сеют 34 гектара, а прошлый год сеяли только 19,24 гектара. Законтрактовала ячейка посевов среди населения 115 гектаров.

Весной ячейка постановила засеять показательную десятину в пользу культнужд деревни.

И. Евдокимов.

ДЕЗЕРТИР ПОСЕВНОГО ФРОНТА

Слушатели курсов по подготовке во ВТУЗ'ы при Свердловском рабфаке решили создать бригаду для поездки в деревню—починять сельско-хозяйственный инвентарь.

Составили группу из 5 чел. и начали готовиться к поездке. В числе этих пяти был и партиец-курсант Устинов. Ему было поручено сделать всю организационную подготовку, но... в последний день перед от'ездом Устинов отказался от поездки и даже не провел работы по подготовке к поездке.

Своим дезертирством Устинов поставил под угрозу срыва проведение хорошего начинания комсомольцев-курсантов.

Бэм.

СТАРЫЕ МЕТОДЫ—ПРЕЖНИЕ РЕЗУЛЬТАТЫ

В гор. Троицке ячейка ВЛКСМ просвещения недостаточно усвоила новые формы работы.

Недавно заслушивался доклад вожатого о пионерработе. В прениях много говорили о медосмотрах, о работе по новому в пионеротряде, а для выработки резолюции **насильно** выделили комиссию, не организовали небольшую группу на добровольных началах.

В пользу лагеря пионеров вздумали проводить вечера; но как дело дошло до выделения руководителя, снова назначили комиссию, в результате вечер носил сухой характер. Комиссией не было составлено программы вечера и он проведен как и все 10 тому назад: после постановки танцы и перерыв и снова перерыв и танцы. Нужно было бы вместо назначения комиссий организовать на добровольных началах небольшую группу по проведению вечера; она, конечно, лучше проработала бы программу вечера и в его проведение втянула бы всю молодежь.

Свой.

ПО УРАЛУ

УЛУЧШИТЬ ТРУДДИСЦИПЛИНУ В СОВУЧРЕЖДЕНИЯХ.

Златоуст (соб. корр.). РКИ и «легкая кавалерия» произвели «налет» на советские учреждения.

В конторе управления Златоустовскими заводами опаздывают на занятия (по 30-40 человек в день) от 10 до 45 минут. В конторе обычным явлением считается уход сотрудников в рабочее время на базар и по личным делам, бесцельное скитание по комнатам и частные разговоры.

Во всех учреждениях, подвергнутых налету: Окрздраве, Окрсуде, ОкрФО, Окрисполкоме и всех окротделениях союзов—точно такое же положение с трудовой дисциплиной, как и в конторе

Грубое отношение к посетителям, отсутствие книг жалоб и неаккуратные ответы на жалобы (там, где имеются жалобные книги), частое явление почти во всех учреждениях.

Завести строгий учет (табеля) явки служащих на занятия, загрузить полностью рабочий день, применять меры наказания к нарушающим труддисциплину и грубо обращающимся с посетителями, завести книги жалоб и т. д.—вот мероприятия, которые надо провести немедленно, чтобы улучшить работу учреждений.

А.

15.000 ПЛУГОВ В МЕСЯЦ.

Челябинский плужный завод, выпускавший в прошлом году максимум 10.000 плугов в месяц, увеличил сейчас выпуск плугов до 15.000. В том числе значительно увеличен выпуск двухкорпусных плугов, которые ввозились из за границы.

ПО ЯЧЕЙКАМ

ДАДИМ ОТПОР ПРИМИРЕНЦАМ

ЗА ЧЕТКУЮ КЛАССОВУЮ ЛИНИЮ

В условиях социалистического строительства нашими классовыми врагами в деревне являются кулаки, торговцы и т. д. Их дети под разными «марками» пролезают в наш союз. Вот факты: в Макаровскую ячейку был принят в комсомол сын торговца-кулака Истомин. В Батуринскую ячейку, под видом середняков, пролезают в комсомол зажиточные: Голубева Андрей И., Чебыкин Василий и Симаков Михаил И., которые стали дебоширить, пьянствовать, хулиганить, одним словом разлагать комсомольскую ячейку всеми способами и средствами. Одновременно с этим они не только не везли государству хлебные излишки сами, а наоборот, в момент хлебозаготовок вели агитацию среди населения о том, что хлеб государству везти не надо.

Учительница-комсомолка Кривошеина Серафима отказалась от непосредственной практической работы по хлебозаготовкам, об этом она заявила в присутствии массы крестьян. Этим самым Кривошеина отражает интересы кулака на селе. Комсомол является непосредственным помощником партии в деле коллективизации крестьянских хозяйств на селе На словах комсомольцы все за коллектив, многие ведут агитацию среди крестьян, а вместе с тем часто сами в них не вступают, а наоборот даже выходят из них. Вот активный комсомолец Горбунов С. вышел из колхоза «Приволье». Некоторые комсомольцы голосуют против самообложения и хлебозаготовок. Это имело место в Макаровской ячейке. Эти вышеописанные факты говорят определенно за то, что в некоторых комсомольских ячейках есть явления правой опасности и примиренчества. В ячейках: Батуринской, Кабанской, Макаровской, среди комсомольцев были случаи непонимания того, кто их классовый враг на селе. Эти вопросы проработаны на 3-х кустовых собраниях, обслужено 120 человек комсомольцев и совместно с партячейками обслужено 80 чел. Таким образом комсомольская организация обслужена на 100 проц.

Вышеописанные «суб'екты» из комсомола исключены по инициативе самих ячеек, так как большая часть ячеек понимает и осознает своих классовых врагов на селе. Но не исключена еще возможность того, что в некоторых еще ячейках имеются явления правого уклона и примиренчества, недооценка классового врага—в деревне кулака, выход комсомольцев из колхозов, принятие чуждых элементов и т. п. Комсомольские ячейки должны еще шире развернуть воспитательную работу среди комсомольцев по этим вопросам и очищать ряды комсомола от разложившихся и чуждых элементов.

Комсомол должен повести усиленную работу за поголовное вступление комсомольцев в колхозы, за переустройство деревни на социалистические рельсы, за четкую классовую линию рядов комсомола, за непоколебимое ленинское единство.

Батуринский р-н, Шадр. окр.

БАТУРИНСКИЙ КОМСОМОЛЕЦ.

ТОЖЕ „УДАРНАЯ" БРИГАДА

В **Сысерти** при партячейке «Металлист» организовали ударную бригаду по ремонту с.-х. машин для работы в вечернее время в мастерских профтехшколы. Профшкольцы протестуют против таких бригад. Для того, чтобы отремонтировать оси к сеялке профшкольцам потребовалось бы максимум 1 час, металлисты же затратили 3 часа и привели их в негодность.

Для поправки такого «пробела» профшкольцам пришлось затратить 4 часа и отправить эту сеялку в дер. Кашино.

Мы просим яч. «Металлист» не создавать таких бригад, ибо они роняют авторитет всей парторганизации.

Шут.

РАБОТАЕМ ПО-НОВОМУ

Ячейка комсомола сельско-хозяйственной коммуны «Скнемвар» Мехонского района, Шадринского окр. с 1 января 1929 г. перешла на новую систему работы. Ячейка комсомола разбилась на несколько добровольных групп:

для работы в деревне с беспартийной молодежью—12 чел.;

«легкая кавалерия»—9 чел.;

группа по протравливанию и сортированию семян для посева 1929 г.—3 ч.;

группа для ремонта с.-х. машин—9 ч.

Остальные члены комсомола разбились по отраслям работы с.-х. коммуны (скотный двор, конный двор, свиной двор, столярная, сапожная, контора, мельница, трактора, кухня, швейная мастерская).

Вот как ячейка комсомола выполняет решения 8-го с'езда комсомола.

СОЦИАЛИСТИЧЕСКОЕ СОРЕВНОВАНИЕ

ОТРАЗИМ УДАР С ТЫЛА

БЕЗДЕЛЬНИКИ И ПАРАЗИТЫ СРЫВАЮТ ПЯТИЛЕТКУ

ПОМОГИТЕ УСТРАНИТЬ НЕДОСТАТКИ

ПИСЬМО КОМСОМОЛЬЦЕВ ЧЕРНОУСОВСКОЙ ЛЬНО-ПРЯДИЛЬНОЙ ФАБРИКИ КОМСОМОЛЬЦАМ ТРЕСТА УРАЛТЕКСТИЛЯ

Ячейка ВЛКСМ при Черноусовской фабрике им. В. П. Ногина проводя социалистическое соревнование, обращается к вам, товарищи из треста, помочь нам изжить трудности, которые мы на месте изжить не сможем, так как они не зависят от нашей фабрики.

Начнем с сырья: в нынешнем хозяйственном году сырье от заготовителей поступает в очень многих случаях не соответствующее своей маркировке, т.-е. сырье, посланное, предположим, № 9-м фактически иногда имеет понижение на 1—2 № №, т.-е. получается вместо 9 или 7 или же даже 6 №. Это сырье фабрика вынуждена рекламировать, а это связано с выездом представителей, что вызывает уплату суточных, командировочных, увеличивая непроизводительные расходы по тресту, а все это конечно отражается на себестоимости. Наблюдались случаи и такого характера, что отправитель искусственно понижал отправляемую партию сырья не свыше 2457 кило—номеров на вагон и фабрика была вынуждена принимать это сырье согласно маркировки отправителя, так как понижение не достигает нормы необходимой для рекламации (2457 кило—номеров), установленной генеральным договором, хотя фактически оно ниже. Отсюда увеличивается количество брака и угаров. По этому поводу со стороны фабрики были составлены соответствующие акты. А посему комиссия констатирует:

а) что факты подтасовки льно-сырья среди уральских заготовителей приобрели характер постоянства, в особенности филиалами Льногосторга.

б) что случаи, подобные сему, вовсе нельзя отнести к простой, случайной ошибке бракера.

Данный факт считать скрытой тенденцией на понижение качественности сырья, избегнув законного порядка на право рекламации».

Несмотря на это по данному вопросу все же никаких мер до сих пор не принимается.

Второй недостаток с сырьем, это неправильная засылка его на фабрики, к которым оно совершенно не подлежит, так наша фабрика очень часто получает лен № № 19, 18, 17, 16, 15 и кудель № № 16, 14, которые фабрика совершенно не перерабатывает, а поэтому бывает вынуждена отправлять данное сырье обратно на станцию, и отправлять по назначению. Фабрика находится от станции на расстоянии 19 километров и происходит бесполезное катание в 38 километров, что составляет большие непроизводительные расходы.

Третий недостаток, это—разнобои с доставкой необходимых вспомогательных материалов и запасного оборудования. Часто ненужные материалы посылаются на фабрику и лежат на материальном складе, а нужных материалов нет. Так однажды фабрика запрашивала белой жести, а трест посылает оцинкованного железа. Или еще факт: трест посылает нам 180 пудов кровельного железа, в каковом фабрика совершенно не нуждается тем более что на материальном складе ф-ки этого железа лежит 100 пудов. И несмотря на то, что фабрика отказывалась принять это железо—его послали.

Мы просим вас, товарищи комсомольцы, из треста, высказать ваше мнение по затронутым здесь вопросам. Каким способом лучше изжить эти ненормальности? Вы, находясь в филиале треста, скорее можете поставить данный вопрос на обсуждение соответствующих органов, для изжития этих недостатков.

Слово за вами.

По поручению ячейки Т. ВАУЛИН.

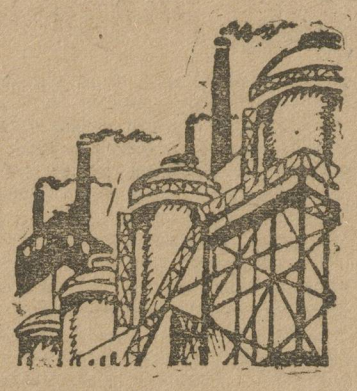

ГОДОВОЙ КОНКУРС ФАБЗАЙЦЕВ

Ячейка ВЛКСМ при Каслинской школе ФЗУ (Свердловского окр.) деятельно участвует в социалистическом соревновании. Организован конкурс на лучшего производственника с 15 апреля. Конкурс продлится год.

Организован ряд добровольных групп: по изучению причин брака и борьбы с ним, по изучению основных правил внутреннего распорядка в цехе и школе, по практическим мероприятиям и по изучению пригодности цехового оборудования инструментов, материалов и др.

Организована в красном уголке выставка брака школы.

Организована группа по проверке выполнений предложений производственных совещаний.

Сделан вызов на участие в социал. соревновании Кусинской школе ФЗУ.

Для руководства соревнованием избран штаб из трех человек.

Касли. В. Ахлюстин.

ЗАВОД ОЗДОРАВЛИВАЕТСЯ

Если около 2-х месяцев тому назад завод Колющенко пользовался худой славой, то теперь положение изменилось к лучшему. Еще в феврале прогулы пошли на убыль. По всем цехам создали комиссии для выявления разгильдяев и прогульщиков. Некоторые цеха вызывали другие цеха завода выполнить месячную программу.

Ударные бригады росли как грибы. Организовывались бригады и у молодежи и у взрослых рабочих—доходило подчас до невольного соревнования. Так бригада литейного цеха молодежи из 8 человек делала по 30 деталей на человека, тогда как другие рабочие дали самое большее по 25 деталей. Ребята торжествовали.

Прогульщикам, симулянтам и всем вредителям—дали должный бой. С завода полетели и взрослые и молодняк—Ахметдинов, Шевелев и др. После общественного суда расстались с заводом еще три типа—Аникин, Васильев и Клюкин, о которых уже сообщалось в «На Смену».

Производительность труда растет. Если по чугунному литью до бригад рабочий давал в декабре 617 килограмм, то из бригады рабочий уже в январе вырабатывал 684, а в феврале 953 килограмма.

По стальному литью еще лучше. Если в декабре на рабочего падало 1507 килограмм, то с организацией бригады выработка резко повысилась—в январе было 1685 и в феврале уже 2164 килограмма. Благодаря бригадным работам получилась экономия в штате около 10.000 руб.

Если завод в первом квартале недовыполнил программу на 14 проц., то во втором квартале программа была превышена и за полугодие производственная программа выполнена на 108 проц.

Директива правительства о снижении себестоимости на 11 проц. за полгода выполнена с небольшим превышением.

Челябинский плужный завод Колющенко идет к лучшему.

Брак сокращается, прогулы снижаются, рабочие подтягиваются, производительность растет—вот с чем колющенцы вступают в социалистическое соревнование.

Н. С.

ОНИ НЕ С НАМИ!

Петька Минеев был когда-то «в доску своим парнем». Веселый, деятельный юноша пользовался авторитетом в заводской ячейке и слыл активистом. ...Это было в 25 и 26 годах. Тогда Петька еще был учеником токаря на Челябинском заводе им. Колющенко. Прошло 2 года.. Петр уже стал подручным токаря... Все переменилось. Вместо простой косоворотки Петька стал носить накрахмаленную рубашку, а вместо простых «москожских» ботинок—утконосые «джимми».

Стали поговаривать, что Петр «заливает за галстук»... На собраниях стал реже появляться. Бывало, если придет, то посидит несколько минут и уже уходит.

Вызвали на бюро:

— Петька! Минеев! одумайся. Брось волынить—давай работать—нагрузочку дадим—уговаривали ребята.

— Что отпеваете... без вас знаю—отрезал Петька.

— Что я из-за комсомола заработок терять стану? Дудки!—И Петька, обложив оторопевших ребят матом, ушел.

Бюро исключать его не стало.

— Опомнится!!!—решили...

Минеева не увольняли с завода—наоборот он был на хорошем счету у мастеров... Да не дешево стоил этот «хороший счет» Петьке—«клепку» устраивал Приглашал мастера к себе и поил...

А когда надо было Петьке получить 4-й разряд, то пригласил на «клепку» старшего мастера ремонтно-механического цеха и члена РКК. Выпили полтора ведра пива и 3 бутылки водки...

Через пару дней Петька незаслуженно получил 4-й разряд. Получил Минеев разряд и... вылетел с завода и комсомола. Узнали в ячейке...

Невысокий, упитанный красивый паренек, всегда одет по последней моде. Выутюженные брюки, яркий галстух, всегда тщательно выбритый пушок на верхней губе—вот он весь—Лобовиков.

Он в комсомол передан из юных пионеров в 1924 г. в то же время вступил на завод. Стали водиться деньги у Лобовикова, научился «закладывать» и начал отрываться от комсомола.

На комсомольцев смотрит свысока. Когда ему говорят о его поступках, то Лобовиков не замедлит ответить.

— Без вас знаю!

10 месяцев Лобовиков не платит взносов в комсомол и числится в «мертвых душах». Он ждет исключения.

ВОН!

Михалевская Любовь—сверловщица. Всю свою цель определяет—«Лучше одеться».

Поэтому немудрено, что ее комсомольский билет в течение 2-х лет без отметок—не платила взносов. Как же—Любе нужны фильдекосовые чулки, туфельки «лодочки», а она получает 35—40 руб в месяц...

На производстве Любочка работает «спустя руказа». Брак у нее выше всех, но зато из под подведенных бровей никто лучше Любы не стреляет.

Любу комсомол не интересует.

Вот эти три молодчика являются лишним грузом в ячейке комсомола Челябинского завода им. Колющенко. И ячейка в дальнейшем эту группочку отделит от комсомола.

Они не с нами!

Л. Эвнин.

НУЖНА ПОМОЩЬ ИТС

При создании ударных бригад на ВИЗ'е бюро коллектива ВЛКСМ обратилось к инженерно-технической секции завода с просьбой оказать ему помощь в деле создания ударных бригад. **ИТС к этой просьбе отнеслась хладнокровно** и решила выделить трех практикантов, но пользы от выделения нет. были случаи срыва совещаний ударных бригад.

Говоря прямо, ИТС завода не интересуется хорошим начинанием комсомола в деле создания ударных бригад и не оказывает помощи уже создавшимся и работающим бригадам.

Нужна тесная связь техперсонала и ударных бригад, нужно создать в цехах, где работают ударные бригады, консультационные бюро из техперсонала для оказания помощи ударникам.

ЖГУЧИЕ ВОПРОСЫ

ИНТЕРНАЦИОНАЛЬНЫМ ВОСПИТАНИЕМ ВЫЛЕЧИМ ШИРОКОВЫХ

ОБСУДИТЕ ПИСЬМО В ЯЧЕЙКАХ!

Две недели назад редакция «На Смену» обратилась ко всем ячейкам с предложением обсудить на собраниях письмо тов. Широкова, но до сих пор ни одна ячейка этого обсуждения не провела. Помещая очередные отклики с мест на письмо Широкова, редакция «На Смену» еще раз предлагает всем комсомольским комитетам и ячейкам обсудить на молодежных собраниях это письмо и материалы этих обсуждений прислать в редакцию.

ОТПОР ПРАВЫМ НАСТРОЕНИЯМ

Есть ли у нас перегиб в установке на мировую революцию? **Нет.** Из постановлений VI конгресса Коминтерна видно, что условия пролетарской революции вполне созрели и задачи компартии — ускорить ее, быть готовым к упорной борьбе—вот почему надо крепко держаться взятой Коминтерном установки на мировую революцию.

Тов. Широков пишет, что «мы увлекаемся мировой революцией, а сами безграмотны, с мировой революцией надо обождать, а сперва сделать у себя культурную революцию». **Да разве тов. Широков, мы не делаем этой революции в повседневной своей работе, разве не имеем мы увеличения в несколько раз против довоенного школ и других просветительных учреждений? Разве не имеем повышения политического уровня масс? Имеем!**

«Надо обождать»—это значит—сидеть сложа руки, в то время, когда ряд восстаний, ряд кровавых расправ и последний конгресс Коминтерна громко заявляют, что медлить нельзя, надо готовить пролетариат к борьбе.

Что значит «обеспечить добрососедские отношения» с враждебным нам классом. Это значит отвернуться от пролетариата. Мы должны наоборот показать лицо буржуазии, как оно есть пролетариату всего мира, а не закрывать его какими-то «добрососедскими отношениями». И его (Широкова) фраза: «Мы то делая у себя революцию не имели ни откуда помощи», направлена прямо на сохранение национальных взглядов, с которыми нам совсем не по пути.

«Делая свою будничную работу мы укрепляем СССР, а тем самым делаем для мировой революции больше чем крича о ней на всех углах». Правильно, своим ростом мы много делаем для революционного движения, но не надо забывать, что СССР есть штаб мировой революции, идейный руководитель и вдохновитель пролетариата и что было бы, если бы этот штаб закрылся на крючок, перестал бы вдохновлять революционные силы мира?!

По всему письму Широкова сквозит явно правая примиренческая мысль; он рекомендует обождать, не торопиться—дескать мировая революция придет сама, вам ее время-маменька разжует и в рот положит... Вот сущность письма Широкова. Это значит—помогать буржуазии предавать пролетариат, оттянуть мировую революцию на долгие десятки лет. Конечно, неправ тов. Широков. Этим письмом он показал, что плетется в хвосте у самых отсталых людей.

«Лечить» эти взгляды надо толковой проработкой международной политики и правого уклона на различных кружках и собраниях.

Логинов.

С. Чаша, Курганского округа.

РАБОТОЙ—ПО „ШИРОКОВЩИНЕ“

Я думаю, что предлагать установить добрососедские отношения с буржуазией за счет отступления от нашей основной линии неуместно. Да и не может того быть, чтобы буржуазия и пролетариат, два истинно кровных врага могли установить дружественные отношения. Этого никогда не будет. Буржуазия не будет спокойно смотреть, как растет и крепнет ненавистный ей СССР.

Тов. Широков предлагает усилить строительство обратить внимание на культурную революцию, а разве он не видит многомиллионные вклады масс на дело индустриализации страны и под'ема сельского хозяйства СССР, разве не видит, как рабочие всего Союза борются за снижение себестоимости, за увеличение производительности труда. Разве товарищи, у которых явились такие настроения, не видят нашей борьбы за культурную революцию в быту.

Товарищам, которые имеют настроения тов. Широкова я советую побольше заниматься общественной работой, участвовать в социалистическом соревновании, готовиться к обороне нашего Союза и тем самым помогать мировой революции.

Г. М.

Свердловск.

НЕ ГОВОРИТЬ, А ПОМОГАТЬ!

Говоря в своем письме «о пустых разговорах о революции», Широков, видимо, считает всю советскую власть, наш комсомол и партию «певучими соловьями», занимающимися пустым перезвоном. Ясно, что **установка письма Широкова не комсомольская.**

Мое мнение такое—о революции мы должны говорить везде и всюду принимая во внимание, что речь о мировой революции отнюдь не является пустословием. Каждый комсомолец не должен забывать, что СССР—единственная советская страна. А исходя из этого помощь мировому пролетариату—основной вопрос Нельзя ставить вопрос и так, что говоря о мировой революции мы запустили культуру. За 11 лет в культурном отношении мы выросли и растем.

Дальше о добрососедских отношениях к буржуазным государствам.

Это «значит, забывая революционное движение всюду спасать свою шкуру». Это значит сдаваться без боя и зависеть от буржуазии.

Ставка одна—укреплять хозяйство, отмежеваться от капиталистов, помогать мировому пролетариату.

Люди, как Широков мечтающие замкнуться в рамках одной страны, вредят работе.

Сергей Тельманов

Завод Очер.

МОЛОДЕЖЬ ДАСТ ОТПОР

Прочитав письмо тов. Широкова в «На Смену», я делаю вывод, что у Широкова появилось упадочничество.

Он говорит: «Увлекаясь мировой революцией мы ничего не делаем по части культурной революции».

Дорогой товарищ, а разве мало у нас учится молодежи в учебных заведениях, разве нет у нас красных уголков, клубов, изб-читален, нет общественных столовых, радио, кино. Ты наверное просмотрел культпоход, это разве не работа? Надо работать, а не заниматься пустяками.

Широков пишет: «Ведь мы-то, делая революцию, не имели помощи ниоткуда». Этим он хочет сказать, что, мол, трудящиеся Советского Союза должны отказаться от МОПР'а и т. д.; если нам не помогали, то и мы не будем помогать.

Тов. Широков, а разве французские моряки нам не помогали, когда они отказались вступить в бой с красными войсками, за что тов. Марти был арестован? Ты плохо изучаешь революционное движение рабочего класса, поэтому ты и говоришь, что за 11 лет со дня русского Октября мы не видели революционных восстаний. Ты разве не знаешь, что в ноябре 1918 г. в Германии была революция. А китайская революция?

По Широкову выходит что мировая революция может произойти без всякой подготовки; стоит только подружиться с буржуазией, прижаться к ее крылышку и готово,—мировая революция произошла.

Я предлагаю Широкову изучить историю классовой борьбы, тогда он поймет в чем дело.

Данное письмо нужно обсудить на собраниях рабочей молодежи. Рассказать молодежи как вредно настроение Широкова. Рабочая и крестьянская молодежь никогда не согласится поддерживать Широкова и даст хороший отпор широковцам.

В. Изюмов.

Завод Аша.

ПОДВЕДЕН ИТОГ ДВУХЛЕТНЕЙ ГРАНДИОЗНОЙ ТВОРЧЕСКОЙ РАБОТЫ

К НОВЫМ ПОБЕДАМ И ДОСТИЖЕНИЯМ!

СЕДЬМОЙ УРАЛЬСКИЙ ОБЛАСТНОЙ С'ЕЗД СОВЕТОВ ЗАКОНЧИЛ РАБОТУ

ИЗБРАН НОВЫЙ СОСТАВ УРАЛОБЛИСПОЛКОМА

С большим докладом

о работе Облисполкома

за 2 года прошедших со времени 6 с'езда советов, выступил председатель Облисполкома тов. **Ошвинцев.**

Уральское хозяйство за эти годы росло чрезвычайно быстро. Продукция всего уральского хозяйства выросла в 28—29 г. на 32 проц. против 25—26 года. При чем этот рост шел, главным образом, за счет производства средств производства. За последние годы обобществленная часть во всей продукции уральского хозяйства занимает 47 проц., а в товарообороте только 4 проц. приходится на долю частника. Таковы главнейшие достижения уральского хозяйства за последнее время. Эти успехи достигнуты под непосредственным руководством местных советов. За последние годы деятельность советов необычайно оживилась. Особенно это сказалось во время последней перевыборной кампании, когда наблюдалась громадная волна активности избирателей. В этом году в перевыборах советов участвовало 73,4 проц. избирателей вместо 46 проц. прошлой перевыборной кампании.

Вовлечение основных групп населения в советскую работу проходит очень хорошо. Женщины в прошедшую перевыборную кампанию проявили громадную активность. То же самое можно сказать и о молодежи. Сейчас в составе председателей сельсоветов имеется 10 проц. молодежи. Молодежь является застрельщиком в целом ряде важнейших мероприятий—поход за урожай, борьба с неграмотностью и т. д. Энергию молодежи, желающей работать в советском строительстве надо использовать полностью.

В общем сейчас в различные формы общественной деятельности втянуто около 20 проц. населения Уралобласти.

Это очень большое и важное достижение. Но на этом останавливаться не нужно. Надо стараться вовлечь как можно больше трудящихся в работу советов, надо бороться за улучшение советского аппарата со всеми извращениями в его деятельности; усилить борьбу с бюрократизмом,

провести решительную чистку

советских учреждений от всех примазавшихся, от всех, кто лишь для своей выгоды служит там. Но эту чистку нужно провести с большой осторожностью и не вычистить людей, работающих с советской властью десяток лет и искренно преданных ей. На смену вычищенным должны быть выдвинуты наиболее способные и преданные советской власти представители рабочего класса и крестьянства. К ним, выдвиженцам, нужно относиться очень осторожно, помогать в работе и исправлять ошибки, неизбежные в первое время.

Последние результаты деятельности советов показали, что трудящиеся поддерживают все начинания советской власти, но наряду с этим значительно

усилилась классовая борьба

выступления против политики советов всех кулацки настроенных и враждебно относящихся к пролетариату элементов. Мнения этих элементов находят себе отражения в выступлениях, так называемых, право-уклонистов, тех, кто считает, что нужно ослабить нажим на кулака, дать ему больше «свободы», сократить темп индустриализации страны. Эти мнения выражают настроения городской мелкой буржуазии и деревенских кулаков.

Кулаки и буржуазия пользуются всеми трудностями, которые возникают на пути советского строительства, стремясь срвать важнейшие государственные политические кампании. Они организуют в деревне спекуляцию хлебом, чем срывают правильное снабжение продуктами городов. Эта деятельность кулаков встречает отпор со стороны пролетариата и самой деревенской общественности, бедняков и середняцких масс крестьянства. Борьба деревенской общественности против кулаков, зажимщиков хлеба путем об'явления бойкотов и т. д. дала хорошие результаты. Этими мерами удастся научить кулаков и их помощников подчиняться требованиям советской власти.

Эти успехи ни в какой мере не означают, что нужно ослабить внимание к деревне, внимание к борьбе с кулаком. **Надо шире организовать советскую общественность в деревне и ее выступления против кулаков.** Надо шире популяризовать новый закон о сельхозналоге, который помогает повышению посевной площади и общему развитию хозяйства бедняцкой и середняцкой части деревни.

Внимание вопросам сельского хозяйства

его развитию, должно быть организовано не только весной, в период посевной кампании, но и летом, зимой, круглый год.

В деле развития и под'ема сельского хозяйства очень большое значение имеют обобществленные способы обработки земли. Сейчас на Урале приступлено к широкому развитию совхозов-гигантов: Макушинского, Магнитогорского и др. В ближайшие годы для совхозов предполагается отвести около миллиона гектаров земли. Наряду с совхозами коллективные хозяйства являются частью плана социалистического переустройства деревни. Колхозы и совхозы должны быть примером для окружающего крестьянского населения. Они должны учить население как применять важнейшие агрикультурные мероприятия. Чтобы выполнить эти мероприятия, надо широко организовать завоз машин в деревню. За прошедшие 2 года количество ввезенных машин увеличилось в два раза, но в дальнейшем средства самой деревни должны быть мобилизованы, чтобы эту цифру еще больше увеличить. Контрактация, которая применяется сравнительно недавно, уже показала себя как новый успешно действующий метод борьбы с кулаками и спекулянтами. План контрактации в этом году выполнен с большим превышением и на ближайшие пять лет предполагается законтрактовать около 5 миллионов гектаров.

Наряду с реконструкцией и перестройкой промышленности, особое внимание надо обратить на развитие сельского хозяйства. Сейчас посевная площадь на Урале меньше довоенной, но сбор зерновых культур превышает довоенный предел на 11 проц. Это достигнуто путем применения различных агрикультурных мероприятий. На ближайшие годы поставлена задача увеличить посевную площадь на 10 проц. и урожайность на 4—5 проц. Эта задача может быть выполнена в случае, если для ее выполнения будет мобилизована вся деревенская общественность и специалисты. Агроном должен стать инженером-организатором социалистического земледелия.

Урал имеет все возможности участвовать в осуществлении лозунга Ленина

„Догнать и перегнать капиталистические страны"

Богатейшие природные богатства Урала дают эту уверенность. В ближайшие годы должны быть призваны на службу социалистическому строительству огромнейшие природные богатства Урала. Должно быть усилено их изучение и использование. Уральское хозяйство должно быть перестроено на основе новой технической базы.

В ближайшие годы намечается широкое развитие крупных электростанций на Урале. Сейчас Урал имеет около 400 мил. киловатт-часов электроэнергии против 209 мил. в 25—26 году. Однако, в ближайшее же время потребуется широкое развитие нового электростроительства на Урале. Намечается ускорить темп строительства Челябинской и Губахинской электростанций, соединить реки Каму и Печору и на месте соединения их построить крупную гидростанцию. В ближайшие годы надо широко механизировать добычу руды, чтобы удовлетворить громадные потребности в руде уральских заводов. Так же широко должна быть развита каменно-угольная промышленность несмотря на то, что за последние годы она выросла чуть ли не вдвое.

Но основное и главное внимание должно быть уделено чугуну. В 1926 году было выпущено 457 тыс. тонн чугуна, в этом году выпуск чугуна возрос до 670 тыс. тонн. Рост—громадный, но потребность металлозаводов в чугуне полностью все же не удовлетворяется. По пятилетнему плану намечается перестроить большинство крупных уральских заводов, и таким образом, увеличить выпуск чугуна. Но сейчас надо обратить самое серьезное внимание на полное использование имеющегося нового оборудования, чтобы оно дало максимальный производственный эффект.

Важнейшей задачей уральской промышленности на ближайший ряд лет должна быть

борьба за снижение себестоимости

выпускаемой продукции. В прошлом году себестоимость снижена на 5—5½ проц., сейчас это снижение проходит менее интенсивно. Снижения себестоимости можно добиться при условии правильной постановки трудовой дисциплины на предприятиях, снижения цеховых и прочих расходов. В этом много может помочь проходящее сейчас социалистическое соревнование. Творческий под'ем уральских рабочих должен быть целиком использован для снижения себестоимости и выполнения производственных программ.

В области развития уральской промышленности и сельского хозяйства намечены чрезвычайно большие и грандиозные планы. Осуществление их встречает упорное сопротивление со стороны классовых врагов деревни и города. Но об'единенными силами рабочего класса, батрачества, бедняков и середняков отпор классовому врагу будет широко организован и советская власть добьется полных успехов на фронте социалистического строительства.

После доклада тов. Ошвинцева был заслушан доклад зав. Облфо тов. Киселева о выполнении бюджетов Урала за 2 года.

3 мая с'езд заслушал доклад председателя Уралплана тов. Гольдича о пятилетнем плане развития уральского хозяйства, намечающего перестройку уральской промышленности и сельского хозяйства на новой технической базе и содоклад тов. Истомина о пятилетке по культурному строительству.

Заключительное заседание с'езда состоялось утром 6 мая. На этом заседании были окончательно утверждены резолюции, одобряющие работу Облисполкома, план развития уральского хозяйства и выполнения бюджетов.

После этого состоялись

выборы Облисполкома

Новый состав Облисполкома утвержден в количестве 204 чел., из них 141 член и 63 кандидата. В Облисполком выбраны т. т.: Андроников, Баташев, Белостоцкий, Гассельблат (строитель Магнитогорского завода), **Гольдич, Дидковский, Добровольский** (командир Уральской дивизии), **Кабаков, Ларичев, Матсон, Межин, Ошвинцев, Павлов** (Обком ВЛКСМ) и друг.

—6 мая состоялся первый пленум вновь избранного Облисполкома.

— Вчера, в 4 час. дня со специальным поездом выехала в Москву уральская делегация на Всероссийский с'езд советов

Комиссия по проведению областного слета рабочей молодежи Урала (при Обкоме ВЛКСМ) выражает товарищескую благодарность ПРАВЛЕНИЮ ПЕРМСКОЙ ЖЕЛ. ДОР., В ЧАСТНОСТИ, НАЧАЛЬНИКУ ПАССАЖИРСКОГО ДВИЖЕНИЯ ТОВ. САВАДЧЕНКО, НАЧАЛЬНИКУ, ЗАМЕСТИТЕЛЮ И ДЕЖУРНЫМ ПО СТАНЦИИ СВЕРДЛОВСК, за помощь, сказанную ими в проведении слета. Комиссия.

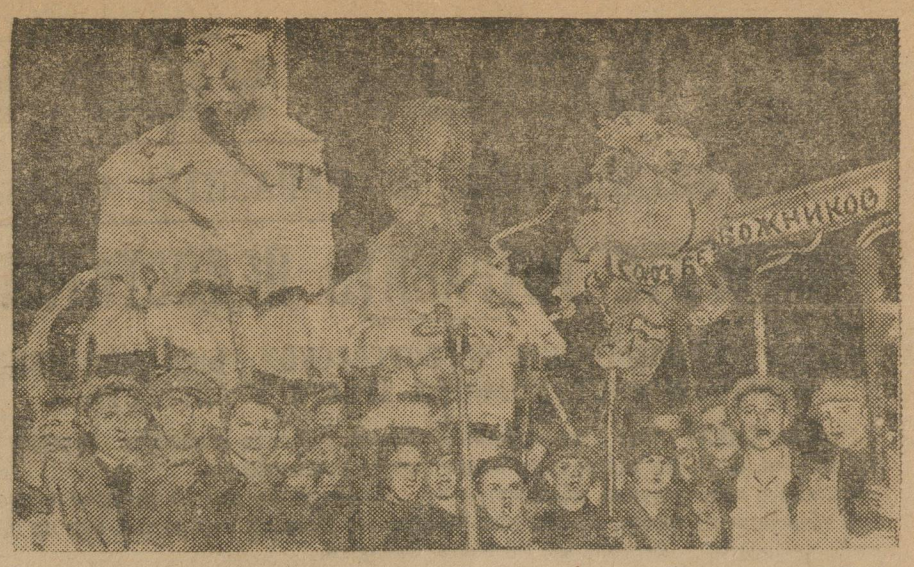

4 мая состоялось карнавальное антипасхальное шествие. На снимке—одна из карнавальных групп.

ДВУХНЕДЕЛЬНИК КНИГИ

ПЕРВЫЙ БЛИН КОМОМ

КНИЖНЫЙ КАРНАВАЛ ИЛИ УВЕСЕЛИТЕЛЬНАЯ ПРОГУЛКА

КНИЖНЫЙ БАЗАР НУЖДАЕТСЯ В ПЕРЕСТРОЙКЕ

5 мая—день печати. 5 мая—начало двухнедельника книги.

К этому дню были приурочены два основных мероприятия, которые должны были, как говорится, «задать тон» всему двухнедельнику. Мероприятия эти—книжная карнавальная демонстрация и книжный базар.

В карнавале должны были принять участие школы, пионерские организации. Все школы знали об этом давно. Знали, что занятия в этот день должны быть только до 1 часу. И все же основные группы школ в демонстрации не участвовали. Школы отказались выпустить учащихся старших групп на демонстрацию.

Особенное упорство проявила в этом отношении **школа им. Некрасова.**

Несмотря на решение окружной комиссии, несмотря на неоднократные напоминания, старшие группы школы (2 смена) на карнавале не были. Примерно, также поступили остальные школы.

В результате карнавал вышел количественно крайне бледным, в нем почти никакого участия не принимали старшие школьники.

Совершенно непонятно двойственное поведение в этом деле ОкрОНО. **С одной стороны ОкрОНО, в лице своего представителя в комиссии, разрешает участие школ в карнавале, а с другой отдает распоряжение заниматься.**

Эта двойственность, приведшая в конечном счете ответственную карнавальную демонстрацию к малочисленной прогулке, должна получить соответствующую оценку от общественности. **Виновные в срыве карнавала должны получить по заслугам, которые привели к тому, что основное массовое мероприятие оказалось под угрозой.**

В тот же день—5 мая в сквере по ул. Ленина был открыт книжный базар.

Все разговоры и резолюции о продвижении книги в массы должны были получить практическое разрешение в работе книжного базара. Но... они так и остались разговорами.

На книжном базаре чрезвычайно ограничен выбор книг, отсутствуют популярные книги по основным вопросам текущей политики. Государственное издательство разбросало по скверу четыре кокетливых, резных киоска, но ни в одном из них нельзя найти необходимых книг.

Больше того—на книжном базаре, открытом в день печати и приуроченном к двухнедельнику книги, **нет ни одной книжки не только о дне печати, но и о печати вообще.** Базар забит беллетристикой, а политическая, военная, антирелигиозная книга занимает в нем второстепенное место. Если к этому добавить, что два дня подряд, в часы массового скопления публики основные киоски базара зияли закрытыми витринами и большими замками, то ценность подобного базара покажется весьма сомнительной.

Все это об'ясняется недобросовестностью, недостаточно серьезным подходом к устройству базара. **Книготоргующие организации недоучли всей ответственности и громадного агитационного значения базара,** подошли к нему, как к какому-то вынужденному мероприятию.

Книжный базар будет работать еще месяц. **За этот месяц надо его коренным образом перестроить. Надо повысить удельный вес политической и военной книги, которой на базаре слишком мало, надо снабдить базар популярными книгами по печати, надо дать понять соответствующим организациям, что подходить к книжному базару с точки зрения бюрократической отписки недопустимо.**

Гр. П—н.

ШКОЛА им. ТУРГЕНЕВА БУДЕТ ГОТОВИТЬ БУРОВЫХ МАСТЕРОВ

ГорОНО закончило переговоры с уральской гортехконторой об организации при школе им. Тургенева подготовки буровых мастеров для горных работ. Этот уклон вводится в свердловских школах впервые.

Обучение будет происходить в специально организуемой мастерской, а в летнее время учащиеся будут командированы на практику.

Новый уклон в Тургеневской школе вводится с будущего учебного года. Им будут охвачены учащиеся 8-й и 9-й групп.

12-го МАЯ ОТКРЫВАЕТСЯ ВОЗДУШНО-ПОЧТОВАЯ ЛИНИЯ

Открытие воздушно-почтовой линии Москва—Свердловск—Иркутск назначено на воскресенье, 12-го мая. С этого дня начнутся регулярные рейсы почтовых самолетов. Прилет первых самолетов в Свердловск для размещения по линии ожидается 10-го мая.

По телефону 13-23

— **Среди учащихся свердловских школ** в майские дни было распространено 9 тысяч билетов в кино и театры.

— **Отчеты по кустовым собраниям** проводит 2-й райком ВЛКСМ 15 мая.

— **Пленум 2-го райкома** с его отчетным докладом состоится 11-го мая в 6 час. вечера.

ИЗВЕЩЕНИЕ

В четверг, 9 мая, в 6 час. вечера, в Педтехникуме (ул. К. Либкнехта № 9) назначается обще-городское **совещание туристов.**

Повестка дня: 1. Пролетарский туризм и его задачи. (Докладчик тов. Иванов).

2. Организация кружков туристов в ячейках КСМ.

После совещания кино.

ДОРОГУ РАБОЧЕМУ-ГАРМОНИСТУ!

К ИТОГАМ ОБЛАСТНОГО КОНКУРСА ГАРМОНИСТОВ

За последнее время интерес широких масс к гармонике все больше растет. Превращенная одно время в «варварский» инструмент, гармошка постепенно завоевывает себе принадлежащее ей право подлинно-народного, массового инструмента. Об этом наглядно свидетельствует упорное, неуклонное проникновение гармошки в наши клубы, уголки, вечера; свидетельствует интерес, проявляемый массами к разного рода конкурсам гармонистов и т. д.

I Уральский областной конкурс гармонистов, собравший 4-го мая полный зал театра им. Луначарского, также лишний раз подтвердил это.

Областному конкурсу предшествовал ряд районных и окружных конкурсов. Предполагалось, что в областном конкурсе примут участие 25—30 лучших любителей-гармонистов Урала. Однако, на деле этого не было. Только 5 округов прислали своих представителей. Это первый недостаток конкурса, который говорит о недостаточном все же внимании округов к конкурсу, о недооценке его большого культурного значения.

Второй недостаток конкурса—общий для всех. Его мы уже неоднократно отмечали. Это—чрезмерная слабость репертуара.

Если в техническом смысле наши гармонисты безусловно растут, то в отношении репертуара дело подвигается чрезвычайно туго. Дальше заигранных маршей и надоевших песен гармонисты не идут. Только в редких случаях некоторые пытаются перешагнуть эту грань и перейти к более серьезной музыке, но эти попытки чаще всего кончаются безрезультатно.

Этот общий недостаток всех выступающих явился причиной того, что **первый приз на конкурсе не достался никому.** Второй приз получил **т. Зеленин (Свердловск)** и третье место занял тринадцатилетний гармонист тов. **Сырейщиков (Невьянск),** получивший первый приз на свердловском окружном конкурсе.

Итоги конкурса еще раз настоятельно выдвигают вопрос о необходимости дальнейшего воспитания и совершенствования наших гармонистов не только в техническом, но и в репертуарном смысле.

Тов. Зеленин, получивший на конкурсе гармонистов 2-ую премию.

Достигнуть этого можно при условии создания кружков при клубах и уголках, при условии плановой воспитательной работы и делового руководства.

Профсоюзы и комсомол выполнением этих задач должны заняться в ближайшее время.

ГР. СЕВ.

Ответственный редактор В. БУБЕКИН.

Издание Газетного Издательства Уралоблисполкома. Тип. «Гранит». Ул. Вайнера № 11. Заказ № 4600. Уралобллит № 2021.