Отдел редкой Гос. Публ. Библиотеки им. В. Г. Белинского г. Свердловск

Ежедневная газета рабоче-крестьянской молодежи. Цена № 4 коп. Пролетарии всех стран, соединяйтесь

ОРГАН УРАЛЬСКОГО ОБЛАСТНОГО И СВЕРДЛОВСКОГО ОКРУЖНОГО КОМИТЕТОВ ВЛКСМ

На смену!

АДРЕС РЕДАКЦИИ: гор Свердловск ул. Вайнера № 12 Телефон № 13-23.

ПОДПИСНАЯ ПЛАТА: 1 мес. 60 к., 3 мес 1 р. 80 к., 6 мес. 3 р. 60 к., 1 год 7 р. 20 к.

Год изд. IX. Воскресенье, 17 февраля 1929 г. № 40 (710)

Сегодня в номере:

Комиссия экспертов по германским репарациям за «работой» Пятый С'езд Советов СССР—16 мая Президиум ЦИК СССР утвердил мирный протокол (1 стр.).

Тов. Рудзутак о проведении весеннего сева (2 стр.).

Рапорт «легкой кавалерии» (3 стр).

В Свердловске:—Перед тиражем —Расширение телефонной станции (4 стр).

Статьи: Больше смелости и упорства (передовая).—Победа Амануллы обеспечена (1 стр). Крепить большевистское руководство (2 стр)

О средствах, от школьных субботников (4 стр.).

Письмо из Токио (4 стр.).

ГЕРМАНИЯ ПЕРЕД СУДОМ МЕЖДУНАРОДНОГО КАПИТАЛА

КОМИССИЯ ЭКСПЕРТОВ ПО РЕПАРАЦИЯМ ИЗЫСКИВАЕТ ПУТИ ДЛЯ ОБИРАНИЯ ГЕРМАНСКИХ ТРУДЯЩИХСЯ

ПАРИЖ. Работы комиссии экспертов по пересмотру германских репараций протекают в строго секретной обстановке. Газетам сообщаются лишь краткие сведения о вопросах, обсуждаемых на заседаниях комиссии. Однако, в печать проникли сообщения, из которых видно, что, несмотря на нежелание Франции обсуждать вопрос о платежеспособности Германии, комиссия сразу же занялась этим вопросом и заслушала доклады председателя германского Рейхсбанка Шахта и других германских представителей, об экономическом положении Германии.

Согласно этим сообщениям, Шахт заявил, что Германия согласилась на пересмотр репараций, ибо сохранить в течение длительного срока платежи, предусмотренные планом Дауэса, невозможно и этот план «может провалиться раньше, чем этого ожидают». В подтверждение этого взгляда, Шахт сослался на то, что Германия должна уплачивать кроме годичных репарационных платежей в размере двух с половиной миллиардов марок еще миллиард марок в качестве процентов по займам, полученным на восстановление германского хозяйства.

Отметив рост безработицы в Германии и пассивность германского торгового баланса, Шахт указал, что для обеспечения причитающихся с Германии платежей нужно во много раз увеличить размеры внешней торговли Германии, но и это неосуществимо без значительного снижения ввозных таможенных пошлин в странах, являющихся кредиторами Германии.

Основываясь на этих данных, Шахт настаивал на необходимости понизить размер ежегодных германских платежей, подчеркивая, что нет никаких юридических оснований требовать, чтобы Германия производила эти платежи в течение 62 лет в соответствии со сроками погашения межсоюзнических долгов.

Шахт дал понять, что с германской точки зрения репарационные платежи должны прекратиться не позже 1961 года, когда по плану Дауэса должны быть погашены железнодорожные облигации и залоговые облигации германской промышленности.

АППЕТИТЫ ИМПЕРИАЛИСТОВ ПРЕВОСХОДЯТ ВСЯКИЕ ГРАНИЦЫ

ПАРИЖ. На конференции экспертов по репарационному вопросу обсуждаются все вопросы, связанные с вопросом о платежеспособности Германии. Член германской делегации Мельхиор, оспаривая оценку доклада генерального агента по репарациям Паркера Гильберта, предупреждал, что сохранение нынешнего плана ежегодных взносов грозит катастрофическими последствиями. Мельхиор обосновал германский тезис на том, что платежи осуществляются при помощи иностранных займов.

Судя по проникающим в печать сведениям, позиции сторон остаются неизменными. Германия ставит все вопросы в зависимость от того, как будет определена платежеспособность Германии. Кроме того, Германия потребует значительного снижения ежегодных взносов при предельном сроке их в 1961 году. Французская точка зрения сводится в общем к следующему: германский тезис о неплатежеспособности и возможности подрыва германского кредита считается неправильным.

Франция требует платежей в размере ее собственных платежей Соединенным Штатам и Англии, при чем платежи должны производиться в течение 62 лет. К этому Франция требует еще надбавку взносов на расходы на восстановление разрушенных областей и пенсии.

Английская точка зрения, поддерживающая нерушимость схемы Бальфура (что германские репарационные платежи должны покрывать платежи Англии и Соединенных Штатов) близка французской точке зрения. С английской стороны не выдвигается возражений против вытекающей из французских претензий необходимости на некоторое время повысить или по меньшей мере сохранить размер ежегодных взносов, предусмотренных планом Дауэса.

Италия требует увеличения ее репарационной доли в размере около 15 процентов. Бельгийцы целиком поддерживают французские проекты, требуя, кроме того, компенсации за германскую оккупацию в Бельгии. Точка зрения Японии, наименее заинтересованной в вопросах финансовых, повидимому, пока на конференции не сформулирована.

ПРЕЗИДИУМ ЦИК СССР УТВЕРДИЛ МИРНЫЙ ПРОТОКОЛ 9 ФЕВРАЛЯ

МОСКВА. Президиум ЦИК СССР ратифицировал (утвердил) подписанный 9 февраля протокол между СССР, Эстонией Латвией, Польшей и Румынией о досрочном введении в действие пакта Келлога (договор о запрещении войны, как орудия национальной политики, подписанный в Париже 27 августа 1928 года).

СОВХОЗЫ И КОЛХОЗЫ ПОМОГУТ БЕДНОТЕ

МОСКВА. Наркомзем, Союз Союзов и ЦК Крестьком предложили местным органам установить, чтобы машины и весь сельхозинвентарь совхозов и колхозов, не имеющий полной нагрузки, использовывать в весеннюю посевкампанию для льготной обработки полей соседних бедняцких хозяйств.

Искры радио

Торговая комиссия норвежского парламента единогласно приняла предложение правительства о гарантировании кредитов, предоставляемых СССР по его закупкам в Норвегии. Предельная сумма гарантийного кредита установлена в 5 миллионов крон. Соответствующий законопроект передается комиссией на рассмотрение пленума парламента.

Поступающие сообщения из Индии гласят **о разложении среди войск лидера джеллалабадцев Али Ахмед-хана.**

15 начинается судебный процесс 25 руководителей прошлогодней забастовки текстильщиков в Ньюбедфорде (Сев. Америка). Всем подсудимым пред'явлено обвинение в участии в «заговоре».

Норвежский стортинг (парламент) принял большинством всех голосов против одного голоса комдепутата законопроект о присоединении Норвегии к пакту Келлога.

Начала функционировать телефонная линия Париж—Варшава с протяжением 1700 километров. Слышимость превосходная.

По сообщению из Белграда, **югославское правительство разрешило в'езд в Югославию 400 белым эмигрантам, высланным из Турции.**

— САМАРКАНД. **Комсомол Узбекистана об'явил поход за урожай.** В основных хлопковых районах будут проведены совещания комсомольцев-хлопкоробов, самостоятельно ведущих свое хозяйство. Организуется конкурс на лучшее участие в походе. В числе премий два трактора.

— НОВОСИБИРСК. **На Черемховских копях раскрыт трест шинкарей.** По всему Черемхову были разбросаны десятки шинков, снабжение которых вином происходило в централизованном порядке. Главарь шайки Моленда арестован. Начато срочное следствие.

16 МАЯ V С'ЕЗД СОВЕТОВ СССР

МОСКВА. СОЗЫВ ПЯТОГО С'ЕЗДА СОВЕТОВ СССР НАЗНАЧАЕТСЯ НА 16 МАЯ В МОСКВЕ.

В ПОРЯДКЕ ДНЯ:

Доклад правительства СССР.

Пятилетний план развития народного хозяйства СССР.

О под'еме сельского хозяйства.

О кооперативном строительстве в деревне.

Отчетный доклад Наркомвоенмора.

Об утверждении конституции РСФСР и УССР.

Об изменении статьи 21 конституции СССР.

На темы дня

ПОБЕДА АМАНУЛЛЫ ОБЕСПЕЧЕНА

Борьба в Афганистане, против всяких ожиданий, принимает затяжной характер. Когда два месяца тому назад произошла первая вспышка реакционного восстания, едва ли можно было предполагать, что афганскому прогрессивному правительству угрожает серьезная опасность. На деле же оказалось, что Аманулла-хан вынужден был отступить под стремительным нажимом реакционных банд, отдать на их произвол бывш. афганскую столицу Кабул.

Баче-Сакао—самозванный король Афганистана, вождь реакционных повстанцев, своими победами обязан никому иному, как английским империалистам. При их поддержке, под дирижерством английского агента Лоуренса, он сумел об'единить вокруг себя духовенство и чиновников, обиженных реформами, проводимыми Аманауллой. Но победы Баче-Сакао вовсе не означают окончательного свержения прогрессивного правительства. Аманулла-хан не только не покинул Афганистана, а наоборот вновь провозгласил себя падишахом, перенеся столицу из Кабула в Кандагар.

На этот раз защищаться приходится не Аманулле, а Баче-Сакао. Восстановленные и даже возросшие силы армии Амануллы дали возможность ему начать наступление на Кабул. Одновременно с северо-востока повели наступление на Кабул войска Али Ахмед-хана, бывшего кабульского губернатора, сторонника Амануллы.

Казалось бы, что при такой обстановке печальная участь самозванного короля предрешена. Однако, по последним сведениям в армии Али Ахмед-хана не все благополучно и она стоит накануне своего развала. Это создает новые препятствия к скорейшему разгрому окопавшихся в Кабуле реакционеров. Благодаря разложению армии Али Ахмед-хана вопрос о взятии Кабула войсками Амануллы вновь отодвигается на некоторое время. Из этого конечно нельзя делать вывода о том, что реакция окончательно восторжествует в Афганистане.

Победа Амануллы обеспечена. Об этом говорит хотя бы то, что с каждым днем к нему присоединяются все новые и новые афганские племена. Трудящиеся Афганистана понимают, что только власть Амануллы обеспечит самостоятельность и единство страны, на которую посягает английский империализм, используя в своих грязных целях реакционные силы Афганистана.

ПРОТИВ АНГЛИЙСКИХ ИНТРИГ

В Лондоне на митинге выступил тов. Саклатвалла, разоблачавший британские интриги в Афганистане. На снимке—тов. Саклатвала (слева) у плаката, изображающего агента английского империализма Лоуренса.

БОЛЬШЕ СМЕЛОСТИ И УПОРСТВА!

Как комсомольские ячейки Свердловска борются с бюрократизмом?

Как работает «легкая кавалерия»?

В каком положении находится выдвиженчество молодежи в советский аппарат?

Эти три вопроса были поставлены отрядом «легкой кавалерии» при газ. «На Смену» перед комсомольскими ячейками Свердловска, перед отрядами «кавалерии» города. В порядке проверки борьбы комсомольских ячеек с бюрократизмом этим отрядом, в который вошли активные юнкоры «На Смену», был проверен и обследован ряд крупных советских ячеек Свердловска.

Сегодня мы печатаем результат этой проверки. Какие выводы можно сделать из этих материалов?

Первый и основной вывод: **КОМСОМОЛЬСКИЕ ЯЧЕЙКИ ДО СИХ ПОР ДРЕМЛЮТ, НЕ ПРОЯВЛЯЯ ДОЛЖНОЙ АКТИВНОСТИ В БОРЬБЕ С БЮРОКРАТИЗМОМ.** Здесь мы имеем ряд недопустимых извращений: одни ячейки считают, что у них бюрократизма нет (?!). Другие ограничиваются... выбором комиссии. Третьи складывают оружие после первого неудачного боя с бюрократизмом.

НЕТ ТОЙ НАПОРИСТОСТИ, ТОГО УПОРСТВА, КОТОРЫЙ НЕОБХОДИМ В БОРЬБЕ С ТАКИМ ИЗВОРОТЛИВЫМ ВРАГОМ, КАК БЮРОКРАТИЗМ.

Отряды «легкой кавалерии» делают большое ценное дело, беря в штыки большие и малые проявления бюрократизма, всех и всяких «конкретных носителей зла». Однако, и здесь мы имеем ряд недостатков. Это — **ОТСУТСТВИЕ СМЕЛОСТИ**, а иногда и просто боязнь вести борьбу в своем учреждении, против «своих» бюрократов, что, как известно, сопряжено со значительными неприятностями. Отсюда и стремление бороться с «чужими» бюрократами и отсутствие должного отпора «родным» носителям бюрократизма.

Таков второй вывод, который можно сделать из материалов. И третье—это **СОВЕРШЕННО НЕУДОВЛЕТВОРИТЕЛЬНОЕ ПОЛОЖЕНИЕ С ВЫДВИЖЕНИЕМ МОЛОДЕЖИ...**

Мы сейчас проводим чистку аппарата от бюрократических элементов. Однако, это только полдела. Нужно заменить эти чиновничьи элементы другими работниками путем выдвижения в советский аппарат новых кадров рабочих. Печатаемые материалы показывают, что в этой области у нас весьма неблагополучно.

Каждая комсомольская ячейка должна внимательно ознакомиться с этими фронтами и сделать из них надлежащие выводы. Надо серьезно и внимательно проверить:

— Остры ли комсомольские пики?!

ПОПРАВКА

КУДА НАПРАВЛЯТЬ СУММЫ, ОТЧИСЛЕННЫЕ НА ТРАКТОРНУЮ КОЛОННУ.

Суммы, отчисленные на создание тракторной колонны, нужно направлять НА ТЕКУЩИЙ СЧЕТ № 1158 Свердловского отделения НЕ Коммунального банка, как это ошибочно указано в № 39 «На Смену», а ВСЕРОССИЙСКОГО КООПЕРАТИВНОГО БАНКА (Всекобанк).

ПИСЬМО ИЗ ТОКИО

Капиталистическая каторга в Японии

Капитализм в Японии сравнительно молод. Он возник в 80-х годах прошлого века, т.-е. тогда, когда в Западной Европе он подходил к периоду своего расцвета. Эксплоатация рабочих в Японии носит поэтому сейчас гораздо более жесткий характер, нежели в странах «старого» капитализма. В Японии очень распространено применение детского и женского труда. Делается это в погоне за более дешевой рабочей силой. Промышленный пролетариат Японии тоже гораздо более «юн», нежели в Европе. Подростки, попадая на предприятие 14—15 лет, быстро изнашивают свой организм в каторжных условиях работы, какие царят в Японии.

Рабочий день в Японии длится 10—12 часов, но нередки случаи, когда рабочие, особенно подростки, работают и по 15 часов в сутки.

96 проц. всех рабочих работают свыше 10 часов в сутки, из них 30 проц.—12 часов в сутки. 8-часовой рабочий день в Японии—идеал, о котором едва смеют мечтать. Он осуществлен только в немногих крупных предприятиях металлургической промышленности.

Ночные работы в Японии очень распространены, особенно в химической и текстильной промышленности.

Существует, правда, в Японии закон 1911 г. о запрещении ночного труда женщин и детей моложе 15 лет. Закон этот, однако, остается на бумаге.

Даже еженедельного дня отдыха нет у японского пролетария. Только 30 проц. рабочих имеют 4 дня отдыха в месяц, а почти 50 проц. имеют только два дня отдыха в месяц.

Большинство японских рабочих живет в фабричных общежитиях. Обычно это—казармы, расположенные поблизости от фабрики. Работницы ютятся по 10—15 человек в одной комнате. Жилая площадь на человека невероятно ограничена. За неимением достаточной жилплощади, иногда спят в одной комнате в две смены. Бывает, что все же жилья для рабочих нехватает и тогда они спят и отдыхают в помещении фабрики—в проходах и под станками. В общежитиях живет, главным образом, молодежь.

Жизнь работниц в фабричных общежитиях каторжная. Выходить за ворота фабрики им воспрещается. Только в выходные дни, т.-е. 2—3 раза в месяц могут они оставить территорию фабрики и своей казармы. Но и тогда, обычно, прогулка совершается под наблюдением особого фабричного надзирателя. Работницам воспрещается также принимать посетителей (родных и знакомых), а посылаемые ими домой письма подвергаются строгой цензуре в конторе предприятия.

Даже и те рабочие, которые не живут в казармах-общежитиях, ютятся вблизи от фабрик, чтобы не терять времени на ходьбу и не опаздывать на работу. Опоздание влечет за собою большие штрафы.

«Идя навстречу рабочим», капиталисты строят поблизости от фабрик дешевенькие домишки опять-таки казарменного типа и, сдавая квартиры рабочим, получают большие прибыли, нежели владельцы богатых домов в центре города.

Скученность жилищ и неудовлетворительное питание рабочих делают казармы-общежития очагами всевозможных заболеваний и заразы.

Бич японского рабочего—туберкулез. Из ста умирающих рабочих-текстилей—35 жертвы туберкулеза. Не в лучшем положении печатники. Среди горнорабочих свирепствует ревматизм (болезнь суставов рук и ног, нечто вроде острого ревматизма). Эта болезнь дает 40 проц. смертности среди горняков. Если прибавить к этому еще 10 проц. смертности от горловой чахотки, то около половины горнорабочих падает жертвой этих двух болезней.

А. КУРОСАВА.

ВСЕ СИЛЫ, ВСЮ ЭНЕРГИЮ НА ПРОВЕДЕНИЕ ВЕСЕННЕГО СЕВА

ДОКЛАД тов. РУДЗУТАК

МОСКВА. На заседании СНК СССР уполномоченный правительства СССР по проведению весенней посевной кампании тов. Рудзутак сделал доклад о состоянии подготовительных работ к посевной кампании. Докладчик указал, что кроме директивы о поднятии урожайности на три процента, Союзное правительство дало также директиву о расширении посевной площади на 7 процентов против площади прошлого года. Директива о расширении посевных площадей на 7 процентов не может быть выполнена одинаково во всех районах СССР, ибо некоторые районы не имеют излишков необработанной земли, а другие районы имеют возможность расширить посевную площадь более, чем на 7 проц. В выполнении этой директивы пришлось некоторым районам дать указания о расширении площадей лишь на 3—4 процента, в других же районах расширение запроектировано в размере 12 процентов и более. Союзное правительство в качестве директивы дало правительствам Союзных республик следующее конкретное задание по расширению площадей в предстоящую посевную кампанию: РСФСР должна засеять 48 миллионов гектаров, УССР—12 миллионов гектаров, правительство БССР наметило под яровой клин 1600 тысяч гектаров. Правительства ЗСФСР 866 тысяч гектаров, в республике Средней Азии яровой клин должен составить 981 тысячу гектаров.

Одним из важнейших мероприятий в области оказания помощи крестьянскому населению в предстоящей весенней посевной кампании является семеноснабжение. По постановлению правительства СССР на дело семенной помощи выделено 17 миллионов пудов семенного зерна.

План сельхозмашиноснабжения на текущий год был утвержден правительством СССР в сумме 207½ миллионов рублей, т.-е. с превышением прошлогоднего плана на 40 проц. По приблизительным подсчетам в сельском хозяйстве в посевной кампании будет работать около 37 тысяч тракторов. В текущем году предполагается влить в сельское хозяйство до 9 тысяч новых тракторов, из них 6700 будет дано к началу весенней посевной кампании. Есть опасение, что недостаточное количество запасных частей может сорвать ремонтную кампанию и вывести из строя в разгар весенних полевых работ некоторое количество тракторов. Это требует от ВСНХ СССР принятия максимальных мер к увеличению выпуска запасных частей к началу весенней посевной кампании. В силу того, что в текущем году не будет изжит дефицит сельхозмашин, орудий и, особенно машин культурного типа, вопрос максимального использования их приобретает исключительное значение.

Совхозы должны увеличить посевную площадь с 732 до 1038 гектаров. Колхозы имеют задание увеличить посевную площадь с 1245 тысяч гектаров до 2275 тысяч. В колхозах намеченный рост посевной площади будет производиться за счет вовлечения новых членов, за счет организации новых колхозов. Совхозы в предстоящую посевную кампанию в общем будут удовлетворены семенами, тяговой силой и минеральными удобрениями.

Новый закон об едином сельхозналоге несомненно явится чрезвычайно важным фактором в деле стимулирования расширения посевных площадей, поднятия урожайности. В области развития мероприятий, повышающих урожайность, новым законом предусмотрена десятипроцентная скидка для хозяйств тех земельных обществ, которые на деле осуществляют простейшие агрономические мероприятия по поднятию урожайности и пятипроцентная скидка хозяйствам, где эти мероприятия осуществляются самостоятельно. В законе предусмотрен еще ряд льгот.

На проведение в жизнь мероприятий, направленных к обеспечению весенней посевной кампании, правительством СССР в первом и втором квартале текущего года будет отпущено республикам РСФСР, УССР и БССР производственных кредитов на 116.354 тысячи рублей (не считая контрактации) Из этой суммы главная масса средств идет на кредитование тракторов и машиноснабжения. Отпускаются также значительные средства на кредитование приобретения рабочего скота, минеральных удобрений и семян.

Необходимо привлечь к посевной кампани широкие слои общественности, особенно в деревне. Необходимо к этому делу приложить все наши силы.

ПЕРЕВЫБОРЫ СВЕРДЛОВСКОГО ГОРСОВЕТА

БЕЗРАБОТНЫЕ ПОЗОРНО ОТСТАЮТ

15 февраля на выборах Свердловского Горсовета продолжалась та же картина, что и в предыдущие дни. Попрежнему очень редки коллективы, дающие стопроцентную явку на перевыборы. **За 15 февраля только одно предприятие — ватная фабрика — дало 100-процентную явку на перевыборы,** остальные дают 70—80 и, очень редко, 90 проц. Самую худшую явку дали 15 февраля безработные пищевики—64 проц., безработные совторгслужащие—39 проц. и рабочие угольной подачи ст. Свердловск—33 проц.

ПЕРВОБЫТНЫЕ ОРУДИЯ ЗАМЕНИМ МАШИНАМИ

МОСКВА. Тов. Куйбышев в приказе по ВСНХ СССР предлагает принять все меры к выполнению тех задач, которые возложены на промышленность постановлением четвертой сессии ЦИК о повышении урожайности в ближайшем пятилетии на 30—35 проц. Промышленность должна также учесть постановление СТО о ликвидации в трехлетний срок всех примитивных сельхозорудий (сохи и др.).

ДЕТЕЙ ИНВАЛИДОВ— В БРОНЬ ПОДРОСТКОВ

МОСКВА. СНК РСФСР признал необходимым заполнять, в первую очередь, бронь подростков детьми инвалидов войны, рабочих, бывших рабочих, проживающих в городах и городских поселках и получающих пособие от органов социального обеспечения.

„ЗА ЧТО БОРОЛИСЬ?"...

ПРИКРЫВАЯСЬ ИМЕНЕМ ПАРТИЗАН—ПОДКУЛАЧНИКИ СРЫВАЮТ ПЕРЕВЫБОРЫ

Под вечер, когда сумерочные тени легли извивами по деревенской улице, в конце деревни появилась конница в несколько десятков лошадей, разукрашенных красными ленточками, лозунгами Кавалеристы проскакали с бодрящим свистом, пиканьем по всей деревне и прочитали коллективно лозунги:

— Даешь преданных людей в советы!

Афанасий Рыбин, взглянув на «перевыборную кавалерию» через промерзлое окно, поставил недопитую кружку кваса на стол и злобно выругался:

— Советы! Советы!.. Разорались карпивцы! Выпскались! Комсомольцы тоже... А стариков-то к чему набрали, для фасону что ли? Да если посадите Белобородова в совет, так мы вам...

Когда на участковых собраниях в Крутихе выбирали членов совета несколько мужиков, вытянув шею, тыкали своей рыжей бородой, как поменом в окружающее пространство и разводя руками, говорили:

— Никак не можем Белобородова в совет, потому, как не подходящий. К кому собакой, а к мому и ласточкой. Нешто он барин? Нет таких прав! Не надо его в председатели!

ПЕРВЫЕ ГОЛОСА...

Все кандидаты, предложенные партийной ячейкой и собранием бедноты, были выбраны— почти единогласно, с большим трудом прошел один Белобородов—кандидат партии, бывший председатель совета

Когда раздались первые голоса против Белобородова и эти голоса начали отражать мнение довольно значительной группы деревни, люди из партячейки собрались на совещание.

— Отстаивать ли Белобородова, если будут убедительны отрицательные факты против него?

И секретарь записал тяжелые слова:

— Отстаивать Белобородова!

Особенно протестовала против Белобородова группа мужиков, ранее им «обиженных», штрафованных за самовольную порубку леса, отсидевших в домзаке за хулиганство и т. д. К этой группе примкнула и часть бедноты, справедливо обвинявшая Белобородова в том, что он **«жал» на бедноту и потворствовал зажиточной части.**

Против Белобородова поднялась энергичная кампания и плохо то, что этой кампанией руководила не беднота, а обиженная часть деревни, руководили подкулачники.

ОБХОД ПО ДВОРАМ.

Афанасий Рыбин решил собирать «общественное мнение» у крестьян и пошел по дворам, предварительно для храбрости выпив половинку хлебного вина.

— Так и так, проводят в председатели Белобородова. Разве можно? Надо опротестовать! Как считаете? Мы вот с сынком толковали не лучше ли подать заявление в РКИ или в прокуратуру?..

Люди из ячейки и уполномоченные райизбиркома услыхав, что Рыбин ходит по дворам, сочли это дело «крамольным».

— Как быть? Провалится мнение ячейки...

Для этих людей авторитет списка, предложенного ячейкой, был неприкосновенным и они боялись «провала».

Поэтому принято близорукое решение.

— В чижовку! «Послать» в Марайское!..

Председатель совета Белобородов, еще имеющий власть, составил протокол и Рыбин был арестован.

ДАЕШЬ СВОЕГО!..

Вечером состоялся пленум сельсовета Вокруг кандидатуры председателя разгорелись горячие споры. Собрание раскололось. Партячейка и часть бедноты предлагали Белобородова, другие были против. Энергично выступал против Белобородова Рыбин—сын арестованного, в прошлом партизан, сейчас колеблющийся человек, ничего не сохранивший в себе от революции, кроме фразерства и революционного крика:

— Да, мы, партизаны, кровь проливали, власть завоевывали, а вы подкулачников в совет садите!..

Его поддерживал Петров, в прошлом сын торговца, сейчас крепкий середняк

— Не надо! Даешь своего... Даешь партизана в совет! Мы дрались!.. Проведем Волосникова.

Проголосовали... Незначительным большинством в председатели совета прошел Белобородов.

НОЧНЫЕ ПОСЕТИТЕЛИ.

2 часа ночи. Спит Крутиха... Неожиданно на улице раздается пиканье, свист, песни...

— Аллилуия! Аллилуия! Аллилуия-я!..

Затем: **«Мы, красная кавалерия и про нас,**
Былинники речистые ведут рассказ»...

И совсем неожиданно:

«Царю небесный! Утешителю души истинны...».

Пьяные Петров и Рыбин с топорами под'ехали к дому, где спал секретарь РК и уполномоченные райизбиркома и забарабанили в ворота.

— Открывайте, надо выяснить один вопрос! И опять «крылатые» слова:

— Мы, вам покажем! Мы в прокуратуру! Выборы неправильны...

С трудом удалось отделаться от ночных посетителей.

ПРОШЛА ПЕРЕГРУППИРОВКА СИЛ.

В Крутихе во время перевыборов совета разгорелась классовая борьба. Прошла крупная перегруппировка сил.

И в этой борьбе партийцы и комсомольцы допустили ряд ошибок—результат необдуманных шагов.

Ни в коем случае нельзя было арестовывать Рыбина, это действие было противозаконным. Во время собрания были неэтичные поступки председателя собрания, об'явившего: **«У нас имеется одна кандидатура Белобородова»,** тогда как в президиум поступали другие предложения. Отмечен факт неправильного присоединения голосов воздержавшихся к большинству, что противоречило инструкции о проведении перевыборов в советы.

Комсомольцы хорошо провели отчетную кампанию, карнавал, спектакли. но. **на собрании не показали своего организованного лица.** Один из комсомольцев заметил, что «партизаны» голосуют двумя руками, но сказал об этом только после собрания.

УДАЧНЫЙ МАНЕВР ПОДКУЛАЧНИКОВ.

А подкулачники и «ура-партизаны», отдавшие свои голоса кулацки настроенным элементам деревни, воспользовались недостатками перевыборной кампании, сделали удачный маневр и развернули кампанию против ячейки и бедноты.

Часть бедноты, не разобравшись пошла за ними. Ячейка во-время не организовала бедноту, не взяла ее в свои руки В результате обострилась борьба, прошли такие междуклассовые расслоения По деревне были пущены провокационные лозунги, бьющие по ячейке, со стороны самих подкулачников.

— Подкулачников садите в совет! Партизан не пускаете! Да мы, в прокуратуру! Выборы неправильны...

Ячейка во-время не смогла дать отпора таким выкрикам, таким настроениям. Не разоблачила маневра партизан, с чванливостью хлопающих себя по груди: «Мы кровь свою проливали», на деле помогающих кулакам.

Б. БАЯНОВ.

Село Марайское, Курганск. окр.

Саткинская пионерская живая газета «Костер» во время перевыборов поселкового совета обслужила постановками 12 перевыборных собраний. На снимке—бюро живгазеты.

Тов. Диянов, комсомолец, рабочий крупносортного цеха ВИЗ'а—избран депутатом в [illegible].

НАКАНУНЕ ПЕРЕВЫБОРОВ БЮРО ЯЧЕЕК

Крепить большевистское руководство

Скоро начнутся перевыборы бюро комсомольских ячеек. Задачи перевыборной кампании заключаются не только в том, чтобы произвести организационный перелом в руководящих органах союза, но и поднять политическую активность вокруг очередных и важнейших задач партии по социалистическому строительству.

Вся работа наших органов должна оцениваться, исходя из результатов активного участия в разрешении тех вопросов, которыми занималась партия в целом за этот период.

Комсомольцы должны будут узнать какие намечаются перспективы строительства, какие трудности будут встречаться при их выполнении и что требуется от партии и комсомола.

Комсомольцы должны знать, что перед уральской промышленностью, при ее непрерывном росте стоят громаднейшие по своему значению, и труднейшие, по своему выполнению, задачи. Выполнение этих задач требует небывалого напряжения внимания и сил всего рабочего класса, партии и комсомола.

Во время кампании перед всей массой комсомольцев должен стать вопрос; как практически достигнуть выполнения главнейших условий, обеспечивающих успех строительства при таком положении, когда мы имеем по целому ряду крупных предприятий недовыполнение производственной программы, рост себестоимости и лишь только снижение его за последнее время, разрыв между зарплатой и производительностью труда, наличие прогулов и т. д.

Как поднять производительность труда на 15—16 проц.? Снизить себестоимость продукции на 7 проц.? Выполнить полностью производственную программу?

Вот вокруг чего должно сосредоточиться внимание перевыборной кампании в промышленных организациях.

Вокруг этих задач и должна итти перестройка по-новому.

Сегодняшняя неотложная задача в деревне—во что бы то ни стало выполнить хлебозаготовительный план, который до сего времени выполнен лишь на 62,4 проц. Поднять урожайность полей, увеличить посевную площадь. Укрепить организации бедноты и батрачества, давать организованный отпор кулачеству на всех участках деревенской работы. Эти вопросы должны быть поводом внимания деревенских организаций.

ОТЧИТАТЬСЯ НЕ ДЕЛЯЧЕСКИ, А ПО ДЕЛОВОМУ.

Не должно быть ни одного доклада-отчета бюро ячейки или РК о их работе, обособленного от политических и хозяйственных задач партии.

Делячеству надо положить конец.

В эту перевыборную кампанию каждая ячейка и райком в первую очередь в своих докладах должны дать четкий отчет о том, как раз'яснена среди комсомольской массы сущность правого уклона, какая ведется борьба с конкретными проявлениями элементов и тенденций правого уклона и с остатками троцкизма.

Производственная ячейка в основном должна отчитаться в том, какое место в работе ячейки имели вопросы производства. Что сделали по рационализации, как участвовали в работе производственных совещаний, как снижали себестоимость, уменьшали брак, увеличивали производительность труда и т. д.

Деревенская ячейка должна отчитаться. что сделано в выполнении хлебозаготовительного плана по сельсовету, как организовали бедноту и батрачество, отпор кулачеству во время перевыборной кампании, какая конкретная работа ведется по проведению похода за урожай и т. д.

Советская ячейка отчитывается в том, как она боролась с бюрократизмом в соваппарате, с накладными расходами и т. п.

Каждая ячейка должна отчитываться в выполнении тех важнейших задач, которыми занимались партия и комсомол за отчетный период (себестоимость, хлебозаготовки, перевыборы советов, колдоговор, поход за урожай и т. д.).

Комсомольцы должны оценивать работу ячейки не по количеству собраний, не по нагрузкам, а именно по выполнению решений партии и комсомола.

Центральный Комитет ВЛКСМ поставил задачу о перестройке работы союза на основе инициативы и добровольчества.

Наша уральская организация за это время еще не смогла сделать более решительных сдвигов по пути перестройки своей работы. У нас имеются две массовых формы, более распространенных ударные бригады и «легкая кавалерия»

Но широкого развития инициативы и добровольчества в низовых ячейках еще нет. Аппараты потихоньку перестраиваются, но массы еще всколыхнулись недостаточно.

В эту же перевыборную кампанию внимание Уральской организации должно быть сосредоточено на четырех важнейших задачах: социалистическое соревнование, поход за урожай, чистка соваппарата и чистка комсомола от чуждого элемента.

Исходя из этих задач и должен быть разработан наказ новому составу.

ВСЮ РАБОТУ ЯЧЕЙКИ—ПОД КОНТРОЛЬ.

Единственно, что может вызвать громаднейшую активность масс—это проверка работы всего союза под огнем самокритики. Во время перевыборов бюро ячеек самокритика должна получить небывалый размах.

На прошлых перевыборах не все комсомольцы участвовали в проверке работы ячейки. Вместо проверочных комиссий нужно создавать временные инициативные добровольные группы по проверке отдельных звеньев работы ячейки в цехе, в деревне. Нужно взять под контроль всю работу ячейки.

Вместо шаблонных резолюций следует составлять наказы, которые должны в себя включить конкретные задания.

Имевшие место на прошлых выборах грубейшие нарушения внутрисоюзной демократии (в Ирбите, Сарапуле, зав. Хромпик, Челябкопях) сейчас должны быть решительно изжиты.

100 ПРОЦ. СЕКРЕТАРЕЙ—ПАРТИЙЦЫ.

46,5 проц. рабочих и батраков в настоящем составе бюро ячеек нельзя признать удовлетворительными. Кроме того, участившиеся за последнее время случаи проникновения классово-чуждых элементов в руководящий состав не только бюро ячеек, но и руководящих органов (в Михайловске. Ирбитском Горрайкоме) говорят о том, насколько невнимательно иногда относятся к выдвижению кандидатур и к выборам.

Выборы должны проходить на особом собрании (от отчета) с детальными, критическими обсуждениями и выдвижением кандидатур Решительно добиваться, чтобы увеличить процент рабочих и батраков в составе бюро ячеек и секретарей, не допускать проникновения чуждого элемента.

Директива 7-го с'езда: секретари ячеек—на 100% партийцы—должна быть выполнена.

А. Поздняков.

СЕГОДНЯ ИЗБИРАЮТ:

Общее собрание рабочих и служащих **управления «Совкино», кино:** «Совкино», «Колизей», «Художественный», «Пролетарский», «Прогресс», **Уралтеабазы, Уралрабиса, Посредрабиса, безработные и мелкие предприятия.**

Общее собрание рабочих и служащих **швейных мастерских Окркомпома, профшколы, частных мастерских и безработные.** Собрание происходит в клубе «Печатников», в 4½ ч. дня.

Общее собрание **безработных союза текстильщиков.** Собрание происходит в кино «Художественный», в 3 часа дня.

Общее собрание рабочих **паровозной бригады,** собрание происходит в месткоме № 5, в 4 часа дня.

Общее собрание **домашних работниц, об'единенных группкомом № 2.** Собрание происходит в помещении кино «Колизей» в 5 час.

Общее собрание **ж.-д. почтовое отделение 1-я половина дежурных и раз'ездных; телефон. станция**—две смены, **управление связи и безработные связисты.** Собрание происходит в клубе Подбельского в 6 час. вечера

Рапорт „легкой кавалерии при „На Смену“

ПОЧЕМУ ПРИТУПИЛИСЬ КОМСОМОЛЬСКИЕ ПИКИ?

ГДЕ ЖЕ БОРЬБА С БЮРОКРАТИЗМОМ?

ДЕРИТЕСЬ, КАК ЧЕРТИ ПРОТИВ „СВОИХ“ И „ЧУЖИХ“ БЮРОКРАТОВ!

ВОИНА—„МЕЛОЧАМ“

«КАВАЛЕРИСТЫ» РАЗОБЛАЧИЛИ

Златоуст

★ ПРОДАВЩИЦА одного из магазинов ЦРК тов. Баранова давала в долг своим знакомым хорошее мясо. Ныне Баранова уволена.

★ В ОКРИСПОЛКОМЕ готовая к отправке почта бросалась в мусорный ящик. Недостаток устранен.

В СБЕРКАССЕ уволили дочь рабочего, оставив служащего—сына попа. Ныне поповский сынок уволен.

★ В ОКРСТРАХКАССЕ не планово выплачивали пособия. По предложению комсомольцев урегулирована сдача книжек на кормление ребят и введена коллективная сдача больничных листков по цехам.

★ В СТРАХКАССЕ же комсомольцами выявлены сотрудники, занимающиеся пьянством. Дело было передано в бюро жалоб. Сотрудники уволены.

★ В ПЕНСИОННОМ ОТДЕЛЕ обнаружена волокита. Дело передано в бюро жалоб.

Пермь

★ СНЯТ С РАБОТЫ эксплоататор Кочкин, устроившийся было на теплое местечко в конторе акционерного об-ва «Транспорт».

ЗА БЮРОКРАТИЧЕСКОЕ ОТНОШЕНИЕ к рабочим снят с работы гр. Гумаш, мастер депо ст. Пермь 2-я...

★ ЗАВЕДУЮЩИЙ ПОСРЕДБЮРО Пермского ГОКХ, Елькин, снят с работы за бюрократизм, волокиту и протекционизм при распределении квартир. Посредбюро предложено разработать инструкцию по распределению квартир и внести ее на утверждение Горсовета.

★ Расторгнуто незаконное усыновление рабочим Шпагинских мастерских Лапшиным сына торговки, хотевшего этим путем попасть в ФЗУ учиться. Лапшину раз'яснен весь вред и несуразность подобного рода усыновления.

С МАРСА НА ЗЕМЛЮ

«НАЛЕТЫ» НА ФАКУЛЬТЕТЫ.

После каникул в Уральском политехническом институте работа «кавалерии» оживилась. При первом же слете «кавалеристов» было решено работать не в «международном масштабе», а перейти на местную работу.

На очередном «слете» разработали план «налета» на факультеты. Ячейки факультетов организовали при каждом факультете небольшие отряды «легкой кавалерии». В результате «налета» кавалеристов на кабинеты лесопромышленного факультета УПИ обнаружено, что инвентарь в кабинете лесоведения находится в бесхозяйственном состоянии. Книги инвентарные ведутся плохо. Старший препаратор кабинета Рогов (комсомолец) растратил отпущенные для кабинета 500 руб. Рогов исключен из комсомола.

Бзм.

В ПОИСКАХ „ЧУЖОГО“ БЮРОКРАТИЗМА

«Легкая кавалерия», обследовавшая хозчасть Уралторга, отметила, что имеющийся десятник с окладом в 100 р. является лишней платной единицей. Работу можно передать завхозу. Десятник сокращен.

Отмечено также, что предправления Лукин, отправляясь на курорт по дороге в одном из городов закупил на 500 руб. пуговиц, совершенно не нужных Уралторгу. В некоторых отделах Уралторга деловые бумажки маринуются по месяцам и больше, за что отдельным товарищам поставлено на вид.

«Легкой кавалерией» обследовано также Облзу. Обнаружено невнимательное отношение к делу. Например, осенью 1928 г. к посеву лен. Гусево должна была получить семсоуду от Облзу. Время шло. Крестьяне ждали. Семсоуда пришла с запозданием и вся полностью использована не была, так как крестьяне часть засеяли своими семенами. На семсоуду растут пени, а она лежит неиспользованной.

Выдвижение комсомольцев и беспартийных в госаппарат и подготовка новых кадров идет без внимания ячеек комсомола и партии. Ребята, окончившие экономпромтехникум по 1½—2 года работают переписчиками. Молодежь недисциплинирована. На молодежь смотрят сквозь пальцы.

Бюрократических извращений в аппарате много. Из 450 чел. в штате, имеется около 70 старых чиновников, писарей, офицеров и т. д.

«Легкая кавалерия» Уралторга ищет бюрократизма в других учреждениях, свое же учреждение предоставляет группе «кавалеристов» из другой ячейки, боясь в своем учреждении упреков, нареканий, неприятностей и т. д. **Долматов.**

Дремлющие и спящие

„СПИТЕ, ОРЛЫ БОЕВЫЕ“..

ЦЕННЫЕ ПРЕДЛОЖЕНИЯ В МАРИНАДЕ

В организованных при Уралоблсоюзе курсах готовятся новые кадры работников. Ими охвачено 22 комсомольца. Из них готовятся выдвиженцы на ответственную работу.

В ячейке уже имеется 8 человек выдвиженцев. Отзывы о выдвиженцах хорошие. Но в семье не без урода. Нашелся такой «урод» и в семье выдвиженцев. Это—комсомолец Шишкин. Шишкин, ставши комендантом стал грубо обращаться с сотрудниками, создал невыносимые взаимоотношения. Словом, почувствовал свою силу. Пришлось его с работы снять.

Остальные комсомольцы работают не хуже остальных сотрудников. Есть случаи, когда отдельные комсомольцы обнаруживали факты бюрократизма, напр., в январе прошлого года в Уралоблсоюз поступил товар, а дубликаты накладных получили через... **девять месяцев.** Ячейка обратила внимание администрации на недопустимость такой волокиты и помогла устранить ее.

Было много ценных предложений со стороны ребят по улучшению аппарата. Но недоверчивое отношение к предложениям комсомольцев задерживало проведение их в жизнь.

Вот факт: комсомольцем Михалевым внесено предложение, сокращающее расходы по перевозке товаров, уменьшающее рабочую силу и увеличивающее оборот. И что же? Прошло четыре месяца прежде чем провели это предложение в жизнь. Этим же Михалевым было внесено предложение о рационализации отчета товаров. До сих пор неизвестно, что стало с этим предложением и что будет с ним.

Было много и других мелких предложений, которые уже дали экономию около 5.000 рублей, но они почти все задерживались администрацией.

Все эти мероприятия были проведены бюро ячейки. А «легкая кавалерия» **спит уже третий месяц.**

В прошлом «легкая кавалерия» была очень хорошей. Много ею было сделано, но когда руководителем стал тов. Брин, работы никакой не ведется.

Далматов.

Когда пыл остывает...

Многие отряды, легкой кавалерии» взявшиеся горячо за работу, успели остыть и забросили борьбу с бюрократизмом.

(Из заметок юнкоров).

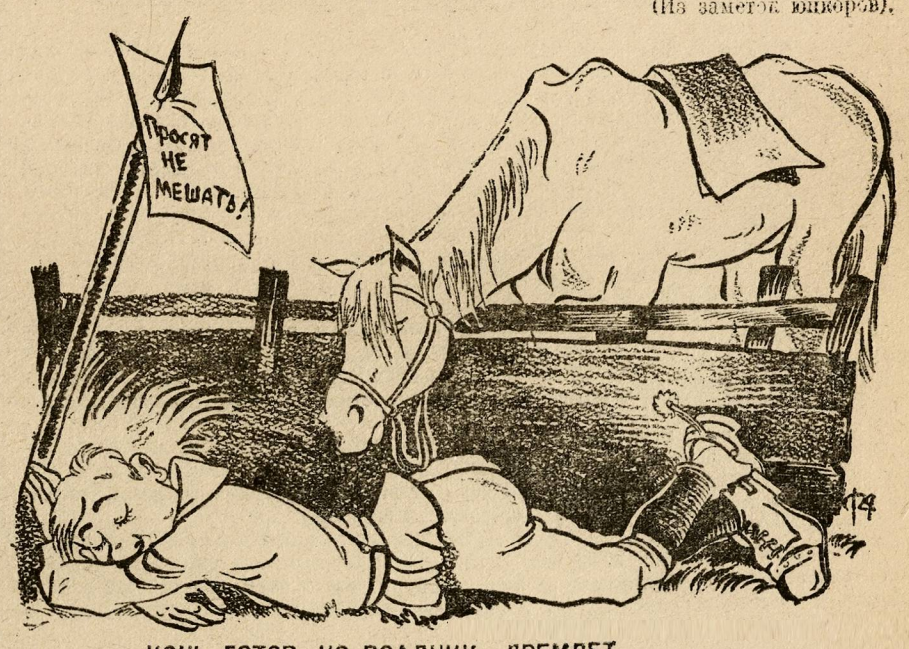

КОНЬ ГОТОВ, НО ВСАДНИК ДРЕМЛЕТ...

О ЧЕМ ГУДЕЛ „НАБАТ“

ГОЛОС, ВОПИЮЩИЙ В ПУСТЫНЕ

«Легкая кавалерия» свердловского ЦРК выявила безобразия в своем учреждении. Секретарь партийной ячейки Мартынов не принимает мер по заметкам в стенгазете «Набат». В стенгазете указывалось, что в построенный для рабочих хлебозавода дом вселили предправления Бородина, пред. ревиз. комиссии Пахалуева и других ответработников и ни одного рабочего.

Предправления Бородин развел вокруг себя в правлении родственников. Имеются незаконные авансы, бюрократизм и использование своего служебного положения членами правления Жоровым и Шипицыным в личных интересах.

Вот о чем кричал «Набат». Но упорно отмалчивались правление и партячейка. Даже, когда бюро ячейки предложило правлению отвечать на материал, помещенный в стенгазете, то правление прислало отписку, что, дескать, все дело обследовало РКИ и считаем вопрос исчерпанным.

Недавно дельцы из правления сняли телефон в магазине № 39 и поставили его в кабинет завторготделом Корчемкина, это уже 4-й по счету. Магазин теряет из-за этого 25 проц. оборота, не может принимать заказов, не связан с периферией и т. д.

Председатель «легкой кавалерии» пошел с этим материалом в местком, партячейку, ревкомиссию и РКИ. Везде с ним согласились, но ничем не помогли.

Бор. Юнг.

ПОД ТЕПЛЫМ КРЫЛЫШКОМ РОДСТВЕННИКА

КОМСОМОЛЬСКАЯ ЯЧЕЙКА ИЗБРАЛА КОМИССИЮ

Комсомольская ячейка при Госбанке и Комбанке выбрала специальную комиссию (? ред.) по борьбе с бюрократизмом, записала ее в протокол общего собрания, но комиссия не работает. В банках кругом море бюрократизма и волокиты. Вот примеры, бухгалтер Чиканцев не хочет разговаривать с инкассатором, считая это низким для своего «чина». Или, например, зав. вечерним приемом завел такой порядок, который удлиняет работу. Когда ему говорят, что из-за этого получается путаница и это не удобно, то он отвечает: «Если надо, то найдете».

Бухгалтер Чиканцов подписал пустую бумажку и разослал ее по отделам вместо служебной записки:

В Комбанке бюрократизма, по словам секретаря партячейки, **нет.** А между тем в банке кумовство. У зав. отделом снабжения служит счетоводом... его жена, кроме этого, женина сестра и свояченица служат до сих пор благополучно. В банке много бывших офицеров и старых чиновников.

Комсомольская ячейка борьбы с бюрократами не ведет. Отряда «легкой кавалерии» нет.

В. Цед.

«У НАС БЮРОКРАТИЗМА НЕТ»

— Так сказал секретарь ячейки ВЛКСМ Елхов (коллект. мех. мастерской). «Легкой кавалерии» в ячейке нет. Ячейка ничего не делает в борьбе с бюрократизмом. Фактов бюрократизма сколько угодно. Комсомолец Костин написал, например, в стенгазету о зав. мастерской Горшкове. После этого началась травля Костина, а ячейка не оградила его от нападок.

Рашпиль.

ЖДИТЕ И НАДЕЙТЕСЬ

Ячейка ВЛКСМ Облстатуправления на вопрос «Имеется ли отряд «легкой кавалерии?—отвечает нет, потому, что у нас только что закончилось 2-месячное обследование РКИ и весь материал сдали туда Была когда-то группа из 2-х человек, но один сокращен, а второго не знают кто, хотя надеются, что он работает (?!).

М. Бабиков.

РАБОТА ЦЕНОЮ В ЛОМАНЫЙ ГРОШ

Мы спросили у секретаря ячейки кредитных учреждений:

— Что у вас сделано для борьбы с бюрократизмом?

— Ничего у нас, товарищ, не сделано...

Созданная осенью «легкая кавалерия» сейчас «на ладан дышит». В ее работе комсомольцы совершенно безучастны. То же самое и в отношении секций РКИ. От ячейки к одной из секций прикреплен комсомолец, но его работа там не стоит «ломаного» гроша. Ячейка его ни разу не заслушивала и не давала никаких указаний.

Вопрос о борьбе с бюрократизмом в ячейке не ставился и не обсуждался, несмотря на то, что бюрократизма и волокиты хоть отбавляй.

Як. К—в.

ПО УРАЛУ

ТЮМЕНСКАЯ „КАВАЛЕРКИЯ“ НА СЛЕТЕ

ПЕРВЫЕ ПОБЕДНЫЕ „ТРОФЕИ“

По округу в настоящее время имеется 35 групп «легкой кавалерии». Состоявшееся недавно окружное совещание отметило малое количество «отрядов», крайне слабое втягивание в эту работу внесоюзной молодежи, слабое руководство со стороны ячеек и райкомов ВЛКСМ.

В отрядах не было достаточной четкости и ясности в организационном построении форм и методов работы. Были перегибы в сторону подмены добровольности выборностью и даже назначенчеством. Однако, несмотря на то, что группы «легкой кавалерии» недавно работают, результаты уже имеются. Вот некоторые из них:

«Легкой кавалерией» ст. Поклевской произведен «налет» на винзавод, оказалось, что там на лицо ряд безобразий. Небрежно хранится шерсть, 174 пары заросли портится молью, во дворе валяется целый ряд ценных вещей, на складе спецодежда валяется не прибранной и т. п.

На ст. Тюмень «л. к.» выявила ряд безобразий. В гор. Ялуторовске «кавалерия» участвовала в отчетно-перевыборной кампании, где при ее содействии организована секция РКИ, обследованы жалобные книги, произведены налеты на ст. «Смычка» и госмельницу.

42 «дела» перебывало в руках группы: **21 задание райбюро и окрбюро жалоб выполнено.**

В Ново-Заимском районе устранена травля письмоносца и др. В Ялуторовском районе за безобразия снят ветеринарный врач и бухгалтер рика. В окрисполкоме «л. к.» проверила трудовую дисциплину.

На совещании выяснилось, что ряд организаций на местах, даже иногда партийные, достаточно не уяснив себе роль и значение «кавалерии» мешали и тормозили ее работу.

Совещание решило принять участие в проверке подготовки к весенней посевной кампании сельсоветов, КЮВ, кооперации и др. учреждений.

М. Мерман.

КУДА, КУДА ВЫ УДАЛИЛИСЬ?..

В ячейке Облтруда жалуются на слабое руководство райкома борьбой с бюрократизмом. В ячейке есть «легкая кавалерия», но работает слабо. Проведено только одно обследование пенсионного стола.

В страхкассе неделями и месяцами ждут разрешения дела, по 3 раза гоняют за одной и той же справкой из-за неясных об'яснений служащих. А отряд и не думает о том, как изжить эту волокиту.

С выдвижением тоже плохо. Выдвиженцев нет, никто молодежь не учит и не подготовляет для выдвижения, многие по два года и больше сидят на одной и той же работе.

Имеется стенгазета, была выставка, где собраны факты бюрократизма. Но это в прошлом. Сейчас в ячейке «мертвый штиль». Секретарь загруженный работой в Облтруде проводит только собрания.

Горелик.

ВОТ ТАК СЕКРЕТАРЬ!

Секретарь ячейки Облсовнархоза не знает, что творится у него в ячейке, как идет выдвижение, существует ли «легкая кавалерия» и т. д. Работы с бюрократизмом не ведется.

ФЕЛЬЕТОН

24 ЧАСА, КОТОРЫЕ ПОТРЯСЛИ КРУТИХУ

События развертывались с кинематографической быстротой. Заброшенная между лесов и горных массивов Крутиха была потрясена до основания...

Это началось так. В дверь квартиры помощника начальника станции, ровно в 13 часов по московскому времени просунулась кудлатая голова, принадлежащая комсомольцу Шибаеву и мрачным голосом предложила следовать за ней всем обитателям квартиры: прислуге пом. нач. станции, гражданину Глазырину и стрелочнику Гуляеву.

Вопросы о причинах столь странного предложения остались без ответа.

— Узнаете потом, — загадочно ответил Шибаев.

Через несколько минут на глазах окаменевшего ДСП Красовского был взят таким же образом хозяин квартиры Зыков. Крутиха заволновалась...

В комнате месткома, куда были доставлены жертвы этого дня, вокруг стола сидели люди с перьями и бумагой. Стояла, ничего хорошего не обещающая тишина.

— На каких основаниях у вас живет прислуга? — встретил Зыкова секретарь ячейки комсомола Калмыков.

На вопрос: «Что здесь за заседание? —жертвы получили гордый ответ:

— Это «легкая кавалерия».

Первое действие закончилось составлением акта.

* * *

Когда стрелка часов близилась к полуночи, в помещение дежурного по станции явились «кавалеристы» Калмыков, Шибаев, Лукин и Карташев:

— Вызвать начальника станции!

Не найдя его на станции и не встретив сочувствия в дежурном по станции Зыкове, занятого в это время с поездом № 609, «кавалерия» отправилась на квартиру нач. станции. Квартира была на замке.

Через некоторое время жители Крутихи в панике вскакивали среди сна от страшного треска в дверях, прятали в ужасе головы под подушки, лезли под кровати и кричали истошным голосом:

— Ка-р-р-аул!..

Только некоторые смельчаки, предварительно возведя баррикады из стульев, ящиков, цветочных горшков, рисковали осведомиться сквозь двери о причинах, нарушивших их ночной покой.

— Нет ли у вас начальника станции? — слышался неизменный ответ.

Начальник станции как в воду канул. Это навело подающих надежды «кавалеристов» на мысль, что он пьян. Отсюда следовал уже логичный вывод, что начальник станции в панике бежал от «легкой кавалерии» с поездом № 609.

Эти подозрения перешли в уверенность, когда дежурный по станции пытался уверить их, что начальник и не думал уезжать с отправленным им поездом.

— Убегавшего от нас начальника вы посадили в поезд за семафором, — заявили они огорошенному дежурному. Напрасно тот показывал «кавалеристам» корешок путевки поезда.

* * *

Потрясающие «методы» работы этих героев из Режевского района независимо от их результатов — недопустимы. Мы полагаем, что для «кавалерии» ст. Крутихи больше всего нужен уплат холодной воды.

М. П.

„МЕДЛИТЕЛЬНОЕ РАСКАЧИВАНИЕ“

СВЕРДЛОВСКИЕ ПРЕДПРИЯТИЯ НЕ ГОТОВЯТСЯ К ШЕСТОМУ ТИРАЖУ ПЕРВОГО ЗАЙМА ИНДУСТРИАЛИЗАЦИИ

ТИРАЖ—НЕ МИМОЛЕТНЫЙ ПРАЗДНИК

БЕСЕДА С ПРЕДСЕДАТЕЛЕМ УРАЛПРОФСОВЕТА ТОВ. ЧАЩИХИНЫМ.

Надо широко приветствовать решения центральных органов о перенесении тиражей займов в отдаленные углы нашей провинции. Проведенные в ряде округов нашей области тиражи создали колоссальный интерес у рабочих, служащих и крестьян к государственным займам вообще.

Само собой понятно, что намеченный к розыгрышу в г. Свердловске шестой тираж 1-го займа индустриализации должен завершить успех уже проведенных тиражей по области и послужить самым широким средством популяризации займов среди всего уральского населения.

Надо прямо заявить, что **участие населения Урала в займах и государственных вкладах далеко недостаточно.**

Между тем, вопрос о привлечении средств населения, в порядке сбережения, для усиления финансовой мощи страны в данное время ставится особенно остро.

Страна вступила в полосу коренной реконструкции всего народного хозяйства. Строятся десятки гигантов-заводов и электростанций. Стройка новых заводов диктуется тем, что в стране растет спрос на орудия производства. Сельское хозяйство нуждается в тракторах и сельско-хозяйственных машинах. Рост количества безработицы должен быть ликвидирован широким развертыванием нашего хозяйства. Все это требует вложения огромных средств. Государство наше не кредитуется у других стран. Рабочий класс Советского Союза, без помощи иностранной буржуазии, завершил восстановительный период всего хозяйства своей страны и, понятно, в стране еще есть силы и резервы для того, чтобы с таким же успехом завершить и реконструктивный период, т.-е. перестроить все хозяйство страны на базе новой, наиболее усовершенствованной, техники.

К сожалению, **профсоюзы и другие общественные организации еще слишком слабо раз'ясняют рабочим всю серьезность и ответственность переживаемого момента, и совершенно недостаточно раз'ясняют рабочим роль государственных займов и вкладов в том колоссальном строительстве, которое развернуто в нашей стране.**

Я уверен, что перенесение розыгрыша 6-го тиража 1-го займа индустриализации в город Свердловск в значительной степени загладит наши недостатки. **Вся общественность и, в первую очередь, профсоюзы должны поднять широкий интерес у рабочих и крестьянских масс к тиражу.**

Нужно раз'яснить всю необходимость широкого распространения в массах государственных займов; добиться такого положения, **чтобы тираж не остался лишь мимолетным праздником, а крепко внедрился в сознание широких масс рабочих и крестьян,** как призыв к выполнению долга каждого трудящегося в деле социалистического строительства.

ПЕРЕД ТИРАЖЕМ

— Со вчерашнего дня перед всеми сеансами в кино и перед началом спектаклей в театрах делаются сообщения о тираже.

— Выставка Наркомфина вчера прибыла в Свердловск. На выставке имеется макет алмазного фонда СССР и другие интересные экспонаты.

— Вчера и позавчера на перевыборных собраниях Горсовета давалась информация о тираже.

— Начало тиража—вложение билетов в урны и другие подготовительные работы—проводится в театре им. Луначарского утром 20 февраля. Вход на это заседание свободный. Торжественное открытие тиража состоится там же. Вход по билетам распределенным между профорганизациями.

— На выставке Наркомфина в клубе им. Вайнера экскурсиям будут давать ся об'яснения.

— По предварительным предположениям тираж посетят несколько десятков тысяч человек.

ДВА МИЛЛИОНА НА БОЛЬНИЧНОЕ СТРОИТЕЛЬСТВО СВЕРДЛОВСКА

В этом году в Свердловске развертывается крупное больничное строительство. Будут построены: детский туберкулезный санаторий, показательная детская профилактическая амбулатория, поликлиника при Уралмашинострое, амбулатория при фабрике им. Ленина. Будет продолжаться постройка районной больницы, института по изучению профзаболеваний и физиотерапевтического института.

Всего на больничное строительство в этом году затрачивается 2380000 рублей.

ТЕАТР

ПОБЕДА АКТЕРА

«ПОСЛЕДНИЕ» В «КРАСНОМ ФАКЕЛЕ»

Темой этой старой и малоизвестной пьесы Горького является трагедия семьи бывшего полицмейстера, внутренний конфликт между отцами и детьми, приводящий к развалу. Пьеса, насыщенная либеральными разговорчиками «о любви к ближнему» и лишенная социальной остроты, для нашего зрителя может представлять лишь музейный интерес.

Многострадальные, мелодрамматические переживания детей, уяснивших, наконец, лицо жандарма-отца, переживания заканчивающиеся полным разрывом, настолько не типичны, замкнуты в узкие рамки одной семьи и лишены связи с окружающей средой, что не могут волновать современного зрителя. Тем более, что действие развивается крайне медленно, тягуче и, несмотря на крепкий литературный текст, пьеса смотрится с большим трудом.

Оформление «Последних» в «Красном Факеле» ничем особенным не отличается. Поставлена пьеса в подчеркнуто реалистических тонах и в крайне замедленном темпе.

Единственное **достоинство спектакля,** достоинство, искупающее многие недостатки пьесы, это—**исполнение.** Исключительно сильная и крепкая игра всего театрального коллектива (из которого особенно выделяются **Харламова—Вера, Халатова—няня и Ельцов—Яков)** увлекает зрителя, держит его в постоянном напряжении, заставляет забывать о недостатках пьесы.

«Последние» в «Красном Факеле», это — спектакль актера, наглядная демонстрация исполнительских возможностей театра.

И ради этого спектакля стоит смотреть.

Гр. Сев.

6.000 НОМЕРОВ—СВЕРДЛОВСКОЙ ТЕЛЕФОННОЙ СТАНЦИИ

Начатое еще в прошлом году расширение свердловской телефонной станции до 3 тысяч номеров, до сих пор еще не закончено. Вместо декабря месяца прошлого года расширенная телефонная станция начнет нормальную работу не раньше мая месяца этого года.

Президиум Горсовета, обсуждавший этот вопрос, создал специальную комиссию с участием представителей РКИ для расследования причин, затянувших расширение станции.

Кроме этого, президиум Горсовета решил добиваться перед Наркомпочтелем дальнейшего расширения свердловской телефонной станции до 6 тысяч номеров, чтобы обеспечить растущий спрос на телефоны.

Комсомольский город

— Смотр физкультурных ячеек проводит коллектив ВЛКСМ Политехнического института. Смотр устраивается для развертывания самокритики и оживления работы ячеек.

— «Вечера трех поколений» проводит в первых числах марта месяца по 1-му району райком комсомола.

— Дружину из взрослых рабочих в помощь пионеротряду наметило организовать бюро 1 райкома комсомола на «Монетке».

— Однодневную стенгазету, посвященную культпоспермесячнику выпускает 1 райбюро ЮП.

— Комсомольские субботники, средства от которых пойдут на летние оздоровительные мероприятия среди детей, постановило провести бюро 1 РК ВЛКСМ

— Организуется комсомольский коллектив из кустарей-молодежи, работающих в кустарных артелях Окрпромкредкустсоюза.

— Исключен из комсомола Симонов В. (ячейка УОСНХ) за растрату профсоюзных денег около 1000 рублей.

— Живая газета «Бритва» создана при II райкоме комсомола. Она будет обслуживать комсомольские собрания, пленумы и т. д.

— Сводка опыта работы 2-го района будет выходить ежемесячно и рассылаться по ячейкам.

— Свыше 6.000 руб., собранных на субботниках помощи школе передано 2-м райкомом окрОНО.

— Перевыборы бюро ячеек по 2-му району начнутся с 1-го марта.

— Конкурс гармонистов Свердловского округа будет проводиться в ближайшее время окружкомом комсомола.

— Необходимость активного участия комсомола в перевыборах потребительской кооперации отметило бюро обкома ВЛКСМ. Орготделу поручено договориться с Уралоблсоюзом о возможности выделения по линии комсомола группы активных комсомольцев для использования на руководящей кооперативной работе.

ЯЧЕЙКОВЫЕ БОЛЯЧКИ.

В октябре комсомолец динамного цеха ВИЗ'а **Константин Клевакин** прогулял две смены. После товарищеской «накачки» на бюро ячейки Клевакин обещал исправиться, но... в ноябре прогулял еще две смены. Бюро вынесло прогульщику выговор с предупреждением и занесением в личное дело. Но, продержавшись декабрь, **Клевакин** в январе прогулял уже 3 смены. За это **Клевакин** исключен из комсомола и снят с работы.

ЖДЕМ СРОЧНЫХ УКАЗАНИЙ

ВТОРОЕ ОБСЛЕДОВАНИЕ БРИГАДЫ ГАЗЕТ И НАРКОМФИНА.

Представители газет и Наркомфина проверявшие подготовку предприятий и учреждений к тиражу, обнаружили вчера как и при первом обследовании такую же «неторопливость», а в некоторых случаях и просто непонимание значения тиража.

В правлении Пермской ж. д. секретарь месткома сперва даже выразил недоумение—какую подготовку можно провести к тиражу. А когда ему разъяснили, что надо организовать экскурсии, беседы и т. д, то секретарь согласился с тем, что «это, пожалуй, можно провести». Но всю вину за то, что в правлении Пермской ж д мало знают о тираже, секретарь месткома взвалил на учкпрофсож, который «не послал директив».

Председатель учкпрофсожа тов. **Малков** не знает, что делается у него на участке по подготовке к тиражу. И, наконец, сам зампреддорпрофсожа тов **Александрович** «проморгал» тираж.

Такое же равнодушие и «ожидание директив» отмечено на «Металлисте». На «Монетке» хотя о тираже и знал предместкома, но он поручил это дело «кому-то» и на этом успокоился.

Таковы неутешительные результаты второго дня проверки. Медлительное «раскачивание»—вот что характерно для всех проверенных предприятий.

КЕМ ЗАБЫТЫ РЕШЕНИЯ 8-ГО СЪЕЗДА ВЛКСМ

РЯД СВЕРДЛОВСКИХ ЯЧЕЕК НЕ ВЕДЕТ НИКАКОЙ РАБОТЫ ПО ЛИКВИДАЦИИ БЕЗГРАМОТНОСТИ.

Бригадой Уралсовета ОДН из 27 человек закончено обследование участия Свердловского комсомола в работе по ликвидации неграмотности.

Обследование выявило, что **далеко не все городские ячейки комсомола участвуют в ликбезовской работе.**

В ячейках ВЛКСМ: Госбанк, «Уральский Рабочий», Уралселькустсоюз, Камуралбумлес, Облторг, 2-й и 3-й районы милиции, Облтруд, Центроспирт, движение, связь и в ряде других ячеек **нет мобилизованных комсомольцев на ликвидацию неграмотности, никакой работы по этой линии не ведется,** вопросов по организации школ ликбеза не обсуждалось. Ячейки не проявили **никакой инициативы в этом вопросе** и ограничились тем, что обучение ведется по линии профсоюза.

Райкомы, в особенности, первый, недостаточно руководили работой по ликбезу.

Предположенная по городу цифра мобилизации 700 комсомольцев на ликбезовскую работу не выполнена.

19 февр. в Свердловске состоится конференция, на которой будут подведены итоги работы городских бригад по обследованию всей ликбезовской работы

Физкультура

ЛЕНИНГРАД—УРАЛ ПЕШКОМ.

На-днях из Ленинграда отправились двое молодых рабочих—радиотехники **А. Саар** и **А. Малин** в путешествие пешком с финскими санями на Урал. Багаж путешественников заключается в двухламповом радиоприемнике и двух ружьях для охоты. В пути молодые туристы будут пропагандировать радио среди населения.

Маршрут путешествия: Ленинград — Москва—Кострома—Пермь — Вологда—Ленинград.

ОЗДОРОВИМ НАШУ СМЕНУ

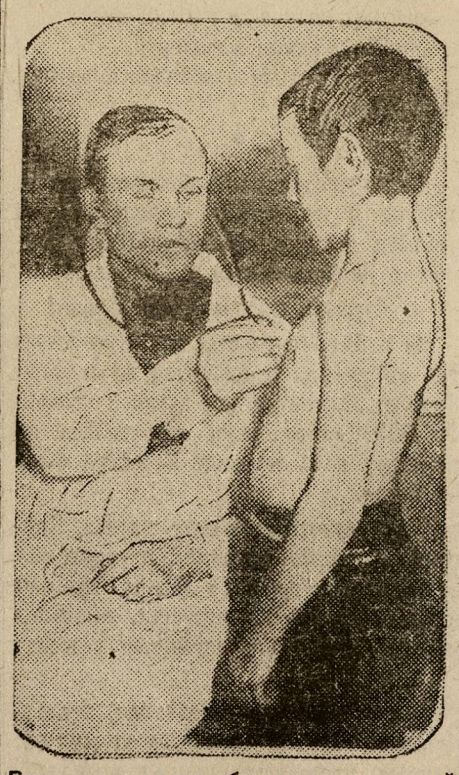

Врач осматривает больного на детской зимней площадке Окрздрава.

ПРАВИЛЬНО ЛИ РАСХОДУЮТСЯ СРЕДСТВА, СОБРАННЫЕ НА СУББОТНИКАХ ПОМОЩИ ШКОЛЕ

СТАВИМ ВОПРОС НА ОБСУЖДЕНИЕ

Субботники помощи школе по Свердловскому округу дали большую сумму около 70.000 руб. Кроме того, проходившие, главным образом в деревне, бесплатные трудовые субботники также дали школе известную помощь.

Сегодня мы печатаем выработанный ОкрОНО план расходования собранных средств, открывая его обсуждение на наших страницах.

Мы просим наших читателей давать свои замечания о целесообразности публикуемого плана.

В тех ли школах намечает ОкрОНО организацию мастерских, где это действительно нужно в первую очередь?

Правильно ли намечаются уклоны в мастерских—слесарной, столярной?

Достаточны ли средства ассигнуемые в некоторых районах на организацию рабочих комнат? Не требуется ли большей концентрации средств?

По всем этим вопросам мы ждем откликов от комсомольцев-учащихся, педагогов, рабочих и всех читателей.

Целевая установка расходования средств, конечно, обсуждаться не может. Средства должны расходоваться только по прямому назначению — на организацию при школах мастерских и рабочих комнат, но отнюдь не на горячие завтраки, как ставился вопрос кое-где на местах.

Придавая большое значение правильности расходования средств, собранных на субботниках помощи школе, мы обращаемся ко всем комсомольским организациям и отделам народного образования Урала с предложением организовать широкое обсуждение этого вопроса, не только в масштабе Свердловского округа, но и всей области.

КАК НАМЕЧЕНО ИСПОЛЬЗОВАТЬ СРЕДСТВА ПОМОЩИ ШКОЛЕ

СВЕРДЛОВСК.

1-й район. Мастерские намечено организовать при школах повышенного типа. Семилетка № 1 получает 900 руб. на слесарную и столярную. № 6—1400 руб. на слесарную. № 4 и № 7—по 1200 руб. на слесарные мастерские. Школа им. Горького—2'300 руб. на столярную и слесарную. Тургеневская—1900 руб. на столярную, слесарную и электромеханическую Некрасовская—1000 руб. на столярную. Рабочие комнаты намечено создать при школах 1-й ступени №№ 12, 14, 15, 20, 24, 26, на каждую намечено отпустить по 200 руб.

2-й район. При школе им. Горсовета на столярную и слесарные мастерские—4000 руб. При семилетке № 8 столярную—1300 руб. При школах 1-й ступени №№ 16, 2, 10, 11, 3, 5, 7, 8, 19, 21 намечено создать рабочие комнаты, каждая стоимостью в 200 руб. В семилетке № 9 мастерская—1300 руб. Пионерклубу — 1000 руб.

ОКРУГ.

Кыштымский район. Собрано 4336 р. Из них Карабашской семилетке на мастерскую по металлу в дополнение к средствам, отпущенным НКП,—600 руб. На рабочие комнаты школам 1-й ступени: Карабашской 206 руб., Хуторской 130 руб., Н.-Кыштымской на электролитном заводе — 200 руб., Кыштымской 200 руб. На столярную мастерскую при школе 2 ступени—3000 руб.

Невьянск. Собрано 4529 руб. Калатинской семилетке на мастерскую по металлу в дополнение к средствам отпущенным НКП.—500 руб., Невьянской школе 2-й ступени на столярную мастерскую—1.000 руб В.-Нейвинской семилетке на пополнение оборудования мастерской—300 руб., школам 1-й ступ. на десять рабочих комнат по 250 р.—2500 руб.

П.-Уральск. 7.500 руб. Из них школе 2-й ступ. на слесарную мастерскую — 1400 руб., Ревдинской семилетке—1300 руб. Билимбаевской семилетке на столярную мастерскую—1300 руб. Школам 1-й ступ. на 14 рабочих комнат по 250 р.—3500 р. (Дегтярка, Ревда 2, П.-Уральск 2, Билимбай 2, Н-Утка 2, остальные пять в сельских местностях).

В.-Уфалей. 1237 руб. В-Уфалейской семилетке на слесарную мастерскую — 737 руб. На рабочие комнаты—семилетке Н.-Уфалея и опорной школы 1-й ст. по 250 руб.—500 руб.

Полевской завод. 2319 руб. Школе ФЗУ дополнительно на мастерские — 319 руб. Школам 1-й ступени на 10 рабочих комнат по 200 руб.—2000 руб.

Сысерть. 923 руб. Семилетке на столярную мастерскую 653 руб. Школам 1-й ступ. на 2 раб. комнаты по 135 руб. —270 руб.

Арамиль. 2593 руб. Семилетке на мастерскую 1253 руб. Школам 1-й ступ. на 10 раб. комнат по 134 руб.—1340 руб.

Егоршино. 4000 руб. Покровской ШКМ на столярную мастерскую 1200 руб., Егоршинской семилетке 1200 руб., шк. 1-й ступ. Егорколей 260 руб., школам 1-й ступ. на 10 раб. комнат по 134 руб. —1340 руб.

Реж. 441 руб. Школам 1-й ступ. на 2 раб. комнаты по 220 руб.—440 руб.

Н.-Серги. 2600 руб. Школе ФЗС на мастерскую 1250 руб., школам 1-й ступ. на 10 раб комнат по 134 р.—1340 руб.

Березовск. 335 руб. На рабочие комнаты опорной школе 200 руб., школе 1-й ступени 135 руб.

С.-Утка. 700 руб. Семилетке на столярную мастерскую 700 руб.

Н.-Петровск. 800 руб. Семилетке на мастерскую 800 руб.

Баженово. 10194 руб. Белоярской ШКМ на столярную мастерскую 1200 р., Асбестовской семилетке на 2 мастерские 3000 руб., на оборудование кабинетов 1154 руб., школам 1-й ступ. Изумрудской и Асбестовской по 250 р.—500 р., другим школам на 10 рабочих комнат по 134 руб—1340 руб., красным уголкам в рабочих казармах 3000 руб.

В часы досуга

ШАРАДОИД.

Вы с лишней буквою найдете
Мой первый слог когда порой
В театр смотреть балет пойдете.
Вторая часть — военный строй.
А вместе «славный» я «герой»
Войны великой мировой.

ШАРАДА.

Мой первый слог был в древности парем
И каждый с юности о нем, наверно, знает.
Второй мой слог (он всем знаком)
Духовной пищей нас снабжает.
А вместе их сложи, получишь ты народ:
Он в РСФСР живет.

УГАДАЙ.

Что слышно в лесу когда крестьяне делят покосный **луг?**

Как называется у точильщиков **колесо?**

Каким человеку кажется день, когда его мучит **голод?**

Что для крестьян дорого?

СКОЛЬКО ЧЕЛОВЕК СЕМЬИ.

— Уж больно семья-то наша большая,—жаловался Петр Курочкин соседу, — одной муки не напасешься. Вот вернулись из Красной армии Павел с Ильей — мешок муки стал выходить на три дня раньше прежнего. А вот как приедут брат Иван с женой да сестра Анна с деверем, так мешок муки будет опорожняться на четыре дня быстрее, чем теперь.

Из скольких человек состояла семья до приезда Павла с Ильей?

ЛОГОГРИФ.

С б знакомо я охотнику,
С д понадоблюся плотнику,
С з меня в Сибири много,
Но трудна ко мне дорога.

АКРОСТИХ.

ду — л —
фи — а —
ко — д —
пр — с —
ко — о —
ал — ф —
по — о —

Вместо тире поставить буквы так, чтобы получились фамилии двух политических деятелей прошлого столетия.

ИЗВЕЩЕНИЯ

Сегодня, в 12 час. дня в помещении педтехникума созывается детская конференция 2-го района.

На повестке дня: 1. Цели и задачи культмесячника и сообщение отрядов и школ о ходе работы по культмесячнику.

Явка выделенных делегатов обязательна и аккуратна. После конференции кино.

Райштаб.

Свердловский окрсовет ОДН и комиссия по проведению ликбезспартакиады сообщают, что во вторник, 19 февраля в 6 час. вечера, в здании Педтехникума (ул. Либкнехта, 9) состоится **совещание бригад** с повесткой дня: **Об итогах работы бригад по обследованию школ грамоты (доклады с мест).**

Приглашаются представители заинтересованных организаций.

Ответственный редактор: В. БУБЕКИН.

Издание Газетного Издательства Уралоблисполкома. Типография «Гранит», улица Вайнера № 11. Заказ № 3091. Уралоблит № 583.