Ежедневная газета рабоче-крестьянской молодежи.

Пролетарии всех стран, соединяйтесь!

Цена отд. № 4 коп.

ОРГАН УРАЛЬСКОГО ОБЛАСТНОГО И СВЕРДЛОВСКОГО ОКРУЖНОГО КОМИТЕТОВ ВЛКСМ

На смену!

АДРЕС РЕДАКЦИИ: гор. Свердловск, ул. Вайнера, № 12. ТЕЛЕФОН № 13-23.

ПОДПИСНАЯ ПЛАТА: 1 мес. 60 коп. 3 мес. 1 р. 80 к. 6 мес. 3 р. 60 к. 1 г. 7 р. 20 к.

Год изд. VIII. Воскресенье, 14 октября 1928 г. № 191 (693)

НА БОРЬБУ С МЕТАЛЛИЧЕСКИМ ГОЛОДОМ

Промышленность СССР переживает сейчас металлический голод. Баланс черного металла на текущий год обнаруживает недостачу чугуна в 221.000 тонн. Потребность в чугуне для металлургической промышленности имеется в 865.000 тонн, в то время, как выпуск товарного чугуна на 1928—29 операционный год запроектирован только в 644.000 тонн. Привоз чугуна из-за границы не представляется возможным, а недостаток чугуна ставит под угрозу все отрасли народного хозяйства: транспорт, промышленность, сельское хозяйство, строительство.

Какой же выход надо искать? А выход этот найден. Этот выход заключается в замене потребления свежего чугуна в мартеновском производстве металлическим ломом. Такая замена несомненно вызывает необходимость увеличения заготовок лома в 1928—29 операционном году до 900.000 тонн, т.-е. на 300.000 тонн больше прошлогодней заготовки. Для осуществления этой чрезвычайно важной, хозяйственной задачи необходимо привлечение широкой советской общественности, в первую очередь привлечение широких слоев комсомольцев и рабоче-крестьянской молодежи. Комсомольские организации должны немедленно наметить практические мероприятия по сбору силами комсомольцев и молодежи металлического лома. Сбор металлического лома является для комсомола важнейшим очередным общеполезным хозяйственным делом. Комсомол всегда был активным участником нашего хозяйственного строительства. Комсомол накануне своего десятилетия. В годы хозяйственной разрухи комсомол проводил субботники, воскресники и пр. Сейчас, конечно, это время прошло. Промышленность восстановлена, но и сейчас мы встречаемся с рядом хозяйственных затруднений, в частности, недостатком металла. Общими усилиями поможем промышленности выйти из создавшегося положения. Отметим празднование 10-летия конкретным делом на пользу индустриализации страны.

На фабриках, заводах, транспорте, в крестьянском хозяйстве, в городах и т. п. много валяется ненужного металлического лома. Надо организовать отряды из комсомольцев и молодежи по сбору лома. В каждом цехе, селе, в заводских и фабричных дворах организовать ячейки по сбору лома.

Свердловский комсомол уже практически осуществил это мероприятие, он провел по городу несколько субботников по сбору металлического лома; по предварительным данным уже на первых субботниках собрано три вагона металлического лома. Этот лом сдан Рудметаллторгу. Такое начало надо приветствовать. Пусть по Свердловску равняются все организации комсомола на Урале. Урал должен заготовить лома 60.000 тонн. По выполнению этой конкретной задачи должен работать уральский комсомол.

Предстоящий субботник в пользу школ надо использовать наряду с организацией субботников на заводах и фабриках организовать дополнительно субботники по сбору лома. Надо запомнить, что сбором лома мы ускоряем дело индустриализации нашей страны и эту работу комсомол Урала выполнит с честью.

НА СТРАЖЕ ИНТЕРЕСОВ КАПИТАЛА

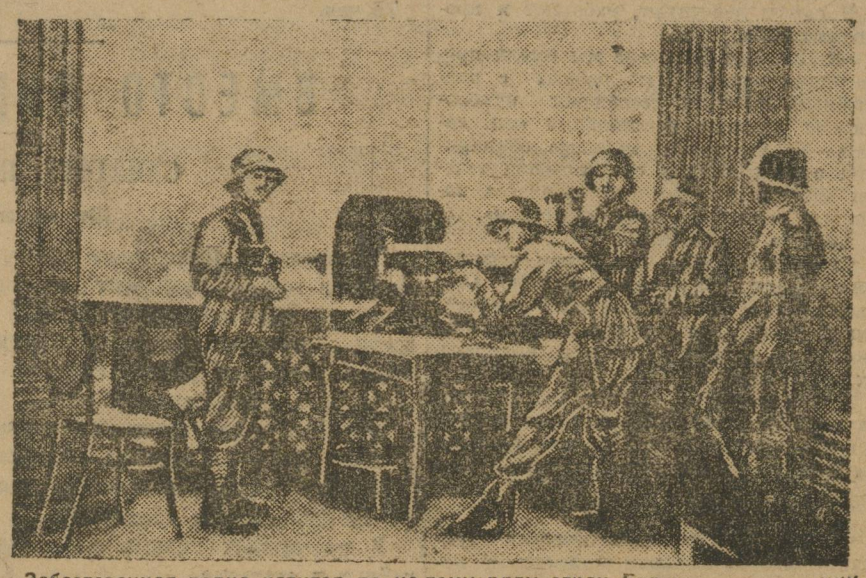

Забастовочная волна катится по целому ряду стран Европы [illegible]рики. Капиталисты, желая подавить забастовки, пускают в ход все средства.

На снимке—польские солдаты устанавливающие пулемет на балконе одной из гостиниц в Лодзи перед демонстрацией, бастующих текстильщиков.

В ГЕРМАНИИ ОБ'ЯВЛЕН ЛОКАУТ 420 ТЫС. РАБОЧИХ

ОТВЕТ ПРЕДПРИНИМАТЕЛЕЙ НА ЗАКОННЫЕ ТРЕБОВАНИЯ МЕТАЛЛИСТОВ И ТЕКСТИЛЬЩИКОВ

БЕРЛИН. Союз тяжелой промышленности Рейнско-Вестфальской области (Германия) постановил локаутировать с 1 ноября всех рабочих, занятых на его предприятиях, в виду требования профсоюзов о повышении зарплаты. Локаут угрожает 230 тысячам рабочих.

Одновременно союз предпринимателей германской текстильной промышленности с целью поддержки текстильных промышленников Мюнхен-Гладбуха постановил подвергнуть локауту 190 тысяч рабочих текстильной промышленности Рейнско-Вестфальской области.

ПРОТИВ „БРОНЕНОСНОЙ" СОЦИАЛ-ДЕМОКРАТИИ

БЛАГОДАРЯ СТАРАНИЯМ НАЦИОНАЛИСТОВ И СОЦИАЛ-ДЕМОКРАТОВ ВМЕСТО 800 ТЫС. ПОКА СОБРАНО 160 ТЫС. ГОЛОСОВ.

БЕРЛИН. Общегерманский комитет по проведению всенародного голосования против постройки броненосца обратился с воззванием к трудящимся Берлина и его пригородов.

В воззвании указывается, что собрано 160 тысяч вместо необходимых 800 тысяч подписей. Факт недостаточного сбора подписей воззвание об'ясняет саботажем властей и заговором молчания всей печати от националистов до социал-демократов.

12-го октября утром состоялись демонстрации во всех районах. Чрезвычайно усилена агитация на улицах. Последний день сбора подписей—16 октября.

АРЕСТ СЕКРЕТАРЯ АВСТРИЙСКОГО КОМСОМОЛА

ДЕМОНСТРАЦИИ АМЕРИКАНСКИХ КОМСОМОЛЬЦЕВ ПРОТИВ ВОЗДУШНЫХ МАНЕВРОВ.

ВЕНА. 12 октября арестован секретарь австрийского комсомола Боль. Чехословацкий коммунистический депутат Виктор Штерн и редактор коммунистической газеты «Ровность» Сланский высланы из Австрии. Австрийская компартия организует кампанию протеста против преследования ее властями.

НЬЮ-ЙОРК. 11-го октября вечером в Нью-Йорке состоялась комсомольская демонстрация против происходивших над городом воздушных маневров. Демонстрация была рассеяна полицией.

ГРАНДИОЗНАЯ РЕЗНЯ В КИТАЕ

МУСУЛЬМАНСКИЕ ФАНАТИКИ ПЕРЕБИЛИ БОЛЕЕ 100 ТЫС. ЧЕЛОВЕК.

ПЕКИН. В сообщении агентства «Гоминь» по поводу нью-йоркской телеграммы о том, что мусульманские фанатики в провинции Ганьсу перебили там 200 тысяч человек, говорится, что резня произошла во время восстания мусульман, возмущенных убийством 8 мусульманских делегатов, казненных властями Ланьчжоу. Делегация эта была послана для ходатайства об отмене чрезмерных налогов.

Во время восстания было перебито свыше 100 тысяч человек, число косвенно пострадавших еще больше.

ОХОТА НА КОММУНИСТОВ В ЯПОНИИ

В ТОКИО АРЕСТОВАНО 5 ВИДНЫХ ДЕЯТЕЛЕЙ КОМПАРТИИ

ВЛАДИВОСТОК. Из Токио (Япония) сообщают: 2 октября полиция оцепила дом, в котором по ее сведениям находилось шесть видных членов компартии.

Было оказано сопротивление, при котором ранен один полицейский. Арестована хозяйка квартиры, остальные 5 коммунистов арестованы 1 октября.

Японские газеты сообщили об этом аресте без указания фамилий. Японская полиция запретила всякую дальнейшую информацию о данном случае.

ФАШИСТСКИЙ ТЕРРОР В ФИНЛЯНДИИ

АРВО ГУОМИНЕН, финский коммунист, недавно осужденный на многолетнее заключение в тюрьме.

ЛИБЕРАЛЫ КРИТИКУЮТ ПОЛИТИКУ БОЛДУИНА

ОНИ УЛИЧАЮТ ТВЕРДОЛОБЫХ В УВЕЛИЧЕНИИ ВООРУЖЕНИЙ.

ЯРМУТ. На с'езде английской либеральной партии присутствует около 1000 делегатов. С'езд происходит под знаком подготовки к предстоящим выборам. Исполком внес 17 резолюций, являющихся своего рода проектом избирательной платформы. Первые две резолюции с'ездом одобрены.

Первая резолюция посвящена критике деятельности правительства Болдуина. В резолюции между прочим отмечается, что правительство твердолобых является единственным правительством в Европе, увеличившим после войны расходы на вооружение. Далее указывается на неумелую финансовую политику правительства, а также, что его действия ставят под угрозу существование свободной торговли.

Далее указывается, что правительство Болдуина не предприняло ничего для сокращения безработицы, но зато выбросило 23 миллиона фунтов стерлингов на ветер в виде субсидий шахтовладельцам.

Искры радио

— ШАНХАЙ. Чжан Сюэ-лян принял назначение в качестве члена государственного совета и выразил нанкинскому правительству благодарность за назначение. По сообщению агентства «Гоминь» Мукден решил **поднять флаг гоминдана одновременно со вступлением Чжан Сюэ-ляна в новую должность.**

— ПАРИЖ. По сообщению «Ити Журналь», **французское правительство намерено опубликовать документы о морском соглашении с Англией одновременно с английским правительством.**

— ВАРШАВА. **ЦК ППС принял резолюцию, осуждающую создание Яворовским специальной профсоюзной организации,** предложив всем членам ППС, принимающим участие в этой организации, немедленно приступить к ее ликвидации.

— ПАРИЖ. Административная комиссия социалистической партии постановила созвать в Париже **совещание французских, германских, английских и бельгийских социалистов по вопросу об эвакуации Рейнской области.**

В ОКТЯБРЕ ХЛЕБОЗАГОТОВКИ УСПЕШНЕЕ

ЗА 10 ДНЕЙ ВЫПОЛНЕНО 47% МЕСЯЧНОГО ПЛАНА.

За 10 дней октября по Уральской области заготовлено 2.600.700 пуд. хлеба, таким образом октябрьский план выполнен на 47,3 проц.

Если сравнить октябрьские заготовки с сентябрьскими, то видно, что за последнее время хлебозаготовки значительно усилились.

Наиболее успешно хлебозаготовки идут в Курганском окр., выполнившем 76 проц месячного плана и в Ирбитском окр.—выполнившем 54 проц. плана.

Привозы на рынках слабые. **Оживлению рынков сильно мешает ненастье.**

М. ГОРЬКИЙ

И. И. СТЕПАНОВ-СКВОРЦОВ

Впервые я видел его в 1900 или 1901 году. На квартире московского либерала была организована платная вечеринка в пользу арестованных и ссыльных. Читали, пели, кто-то очень долго играл на скрипке; затем начали рассуждать. В. А. Гольцев, редактор «Русской Мысли», стоя в углу, за трельяжем цветов, взял слово и тоже очень долго говорил жалобное о положении интеллигенции. «Каковы же задачи дня?» — спросил он. Из другого угла ему ответили: «Ясно—организация рабочего класса, борьба против самодержавия».

Меня очень удивило то, что прямота и даже грубоватость ответа необыкновенно соединялась с интонацией юноши, а человеку, который сказал это, было, вероятно, за 30, был он уже лысоватый, высоколобый, лицо в густой бороде.

Таким прямодушным, честнейшим юношей он остался для меня на всю его прекрасную и трудную жизнь борца, непоколебимого большевика. Встречался я с ним не часто, но каждый раз он возобновлял у меня первое впечатление—прямодушия, бодрости, глубокой веры в свое дело. В 1905 году, когда в Москве издавалась газета большевиков «Борьба», мы встречались почти ежедневно, и меня удивляло, даже несколько смешило, то самозабвение, с которым он и Н. А. Рожков бегали по улицам Москвы, особенно часто мелькая на площади около манежа, а из дверей манежа еще более часто, постреливали в прохожих скучающие казаки.

Ушел И. И. Скворцов-Степанов, но для молодежи остался прекрасный пример жизни и работы революционера.

Да, прекрасные люди, идеальные товарищи уходят из жизни, но должен сознаться, что хотя лично я провожаю их с глубокой грустью, но над грустью этой все-таки преобладает радостное изумление пред их духовной стойкостью, духовной красотой. Великое дело сделано ими, и хороших наследников себе, продолжателей этого дела, воспитали они. Смерть каждого из них как бы освещает историческое значение каждого из оставшихся товарищей, освещает их работу новым, все более ярким огнем. Смерть каждого из них, вместе с грустью об ушедшем из жизни, всегда возбуждает одно и то же пламенное желание сказать живущим борцам:

Ближе друг к другу! товарищи: крепче дружба—больше силы!

И. И. СТЕПАНОВ-СКВ[illegible]

НА ТЕМЫ ДНЯ

ЗА 100 ПРОЦЕНТОВ

Сегодня мы печатаем телеграмму, сообщающую о решении бюро ЦК ВЛКСМ по вопросу об итогах молодовского набора рабочей и батрацкой молодежи в ряды комсомола (см. 2 стр.). Бюро ЦК ВЛКСМ признало результаты этой кампании неудовлетворительными и высказалось за необходимость продления вербовки.

Хотя бюро в своем решении, перечисляя наиболее отстающие областные и губернские организации ВЛКСМ, и не упоминает нашу уральскую организацию, все же это решение близко касается и нас.

Мы не имеем сейчас точных данных относительно итогов молодовского набора по Уральской области, но те данные, которые были выявлены на последнем совещании секретарей ОК, позволяют утверждать, что кампания у нас прошла **удовлетворительно.**

По сведениям меньше чем из половины районов области, молодовский набор дал Уральской организации ВЛКСМ прирост в 5.901 чел. рабочей и батрацкой молодежи. На самом же деле цифра эта значительно больше и во всяком случае не ниже 8.000. Как и всегда, в проведении кампании имелось много промахов и недочетов, но это ни чуть не уменьшает значительности проделанной работы.

Однако, останавливаться на имеющихся достижениях ни в коем случае нельзя. Мы имеем еще тысячи неорганизованной молодежи по целому ряду уральских заводов, тысячи батрацкой молодежи в селах и деревнях, не охваченной комсомолом.

Надеждинск, Лысьва, Чусовая, Златоуст и т. д., должны в связи с новым постановлением Бюро ЦК, немедленно же **с новой силой возобновить вербовку новых комсомольцев из рабочей молодежи. Крестьянские округа и райсны должны возобновить набор молодых батраков.**

Лозунг **«100 процентов рабочей и батрацкой молодежи—в комсомол»**, не есть лозунг краткосрочной кампании. Только путем систематической, плановой, повседневной работы этот лозунг может быть осуществлен практически.

ЮДОВСКИЙ НАБОР ПРОШЕЛ СЛАБО

ВЕРБОВКА РАБОЧЕЙ МОЛОДЕЖИ В КОМСОМОЛ БУДЕТ ПРОДОЛЖЕНА.

МОСКВА. **Бюро ЦК ВЛКСМ, обсудив вопрос о предварительных итогах мюдовского набора, признало результаты кампании вербовки рабочей и батрацкой молодежи в комсомол, об'явленной в связи с МЮД'ом, неудовлетворительными.**

Бюро высказалось за необходимость продолжить вербовку, приняв все меры обеспечения для успешного проведения кампании в печати, организациях и ячейках. Одновременно бюро отметило, что печать и «Комсомольская Правда» освещали кампанию вербовки совершенно неудовлетворительно.

Особенно отстают в деле вербовки следующие организации: Калужская, Владимирская, Северо-Двинская, Вологодская, Оренбургская, Кузнецкая, Ульяновская, Нижне-Волжская, Козловская, Елецкая Казакстанская, Средне - Азиатская, Ставропольская и Терская.

КУЛЬТУРНЫЕ ГОЛОВОТЯПЫ

«НЕВЕСТКЕ В ОТМЕСТКУ».

ЯРОСЛАВЛЬ. На требование рабочих завода «Лакокраска» № 2 прекратить торговлю водкой в районе завода, **Горсовет вынес довольно странное постановление:** «в заявлении отказать, торговлю водкой продолжать, предложить Губпрофсовету усилить культурную работу».

Недавно конференция работниц фабрики «Заря Социализма» потребовала прекратить продажу водки. На другой день, словно—в отместку, местный кооператив закрыл магазин «уголок матери и ребенка» и за его счет расширил винное отделение.'

ПИВО ЗАМЕНИЛИ... «ОПИУМОМ».

ТВЕРЬ. В фабричном районе города недавно, по постановлению общего собрания текстильщиков, была закрыта пивная. Тотчас же помещение пивной было сдано Горсоветом в аренду евангелистам, которые устроили в нем молитвенный дом.

ПОГРЕБЕНИЕ ПРАХА тов. СКВОРЦОВА-СТЕПАНОВА

МОСКВА. 12-го утром, урна с прахом Скворцова-Степанова была перевезена из крематория в Малый зал Дома Союзов. В последнюю смену почетного караула стали т. т.: Сталин, Рыков, Енукидзе и Горький. В час дня траурные носилки с прахом Скворцова-Степанова берут на руки Сталин, Рыков, Енукидзе, Ганецкий, Горький, Халатов, Гронский и траурная процессия направляется на Красную площадь.

Перед Домом Союзов на Красной площади—почетные воинские караулы. Много делегаций от московских фабрик, заводов и учреждений. Траурная процессия останавливается у мавзолея Ленина. Открывается траурное собрание, на котором произносят речи: т. Рыков, от имени Московского Комитета ВКП (б) и Моссовета тов. Михайлов, от общества «Старых Большевиков» тов. Морозов, от сотрудников редакции, рабочих и служащих издательства и типографии «Известий» выступил тов. Гронский и др.

По окончании речей т. т.: Сталин, Рыков, Калинин, Бубнов, Орджоникидзе и Михайлов берут на руки траурные носилки и направляются с ними к месту погребения.

В 2 часа дня под троекратный ружейный залп урна замуровывается в Кремлевской стене.

Маленький фельетон

ЖИВЫЕ МАРИОНЕТКИ

Знаете ли вы Эрика Олленгауэра? Наверное нет. На западе молодежь знает его. Олленгауэр—член бюро СИМ'а, один из руководителей союза соцрабмола Германии и главное—Олленгауэр высокий теоретик...

Это он на совещании представителей соц. союзов, которое состоялось в июне 1927 года на острове Фюнене во дворце короля Дании, предложил метод обработки молодежи: «Необходимо выпустить серию диапозитивов и получить льготу на эксплоатацию волшебных фонарей для наших групп».

И союзы действуют, работают и проявляют активность.

«В Льеже и Брюсселе мы имели превосходные результаты работы с волшебным фонарем,—сообщают руководители местных организаций соц. союза.—Кроме того, молодые социалисты в этих городах организовали театры марионеток. Все это является хорошим воспитательным средством».

До чего докатились!

Скмовцы забыли, в каком положении находится рабочая молодежь. Они занимаются экономическими вопросами постольку, поскольку имеется возможность отвлечь рабочую молодежь от классовой борьбы.

А как они относятся к антимилитаристской работе? О, они выступают против войны! В Бельгии они борются за 6-месячную военную службу. Как борются?

Вот как:

«В гор. Шан социалистическая группа издала специально для солдат песенник. Песня выражает символ борьбы за 6-месячный срок военной службы»...

Световые картины, марионетки, песенники—вот орудие симовцев. Они вытравляют этим революционность. Убивают классовое самосознание.

Рабочая молодежь с каждым годом уходит от СИМ'а. Вот цифры.

Бельгия—в 1923 году было 21.714 членов, в 1927 году—10.775. Германия—в 1923 году было 105.000 членов, в 1927 году—56.000 членов (по нашим данным только 42.000 членов) Австрия—в 1923 году было 34.632 члена, в 1927 году было—24.100 членов (по нашим данным только 14.000 членов). Англия—в 1924 году было 8.000 членов, в 1927 году—6.000 членов (по нашим данным 1.000 членов).

Таковы цифры. От них не убежишь. Они говорят о том, что рабочая молодежь уходит из под влияния социал-предателей.

(«К.»). С. Ч.

БЕРЕЧЬ МЕТАЛЛ!

ВСЕ ДОМОУПРАВЛЕНИЯ ДОЛЖНЫ СОБРАТЬ МЕТАЛЛИЧЕСКИЙ ЛОМ.

МОСКВА. **Наркомвнудел предложил коммунотделам обязать домоуправления, всех без исключения домов, произвести осмотр дворов, чердаков, и надворных построек, для сбора металлического лома.**

Собранный в каждом доме металлический лом должен быть сгруппирован в одном месте для передачи сборщику Рудметаллпрома.

Вырученные деньги должны пойти на нужды домоуправлений.

В дальнейшем на дворах домов должны отводиться определенные места для металлического лома, который будет периодически забираться сборщиками Рудметаллпрома.

СОЛНЕЧНАЯ ЭЛЕКТРОСТАНЦИЯ

ЛЕНИНГРАД. **Профессор Вейнберг начал конструирование оборудования для изобретенной им электрической станции, работающей при помощи солнечных лучей.** Опыты будут производиться в Средней Азии, где будет оборудована солнечная электростанция мощностью в 300 киловатт.

По Уральской области

УРАЛ ДОЛЖЕН ДАТЬ 20000 БОРЦОВ С НЕГРАМОТНОСТЬЮ

УЖЕ ВЫДЕЛЕНО 2350 ЛИКВИДАТОРОВ

Уральский комсомол вступает во Всесоюзную спартакиаду по ликвидации неграмотности и намечает контрольной цифрой для мобилизации комсомольцев на работу по ликвидации неграмотности—20000 уральских комсомольцев.

Троицкий округ уже выделил для ликвидации неграмотности 150 комсомольцев, Свердловский 1000, Сарапульский 125, Тобольский 1000 и Ирбитский 75 чел.

ВМЕСТО ПИВНЫХ—ЧАЙНЫЕ

СИНАГОГУ ПОД КЛУБ И ТРАМ

(От нашего корреспондента).

Культпоход в Перми развертывается. Комсомол города принимает активное участие. Городской комитет ВЛКСМ на время культпохода и десятилетия ВЛКСМ выдвигает ряд мероприятий на обсуждение общественности.

Комсомол города предлагает: закрыть пивные около шпагинских мастерских (ст. Пермь первая) и винную лавку № 17 около завода «Сепаратор».

В помещениях пивных организовать чайные и столовые.

Организовать и открыть детский кино-театр, чего требуют все детские организации города.

Предоставить помещение синагоги театру рабочей молодежи (ТРАМ) и в этом же помещении организовать клуб молодежи.

Выдвинутые мероприятия комсомол ставит на рассмотрение Горсовета.

Надо поддержать требования пермских комсомольцев и удовлетворить их справедливые требования.

В. Б.

ВСКРЫТО ГНЕЗДО СЕМЕЙСТВЕННОСТИ И ПЬЯНКИ

РАЗЛОЖЕНИЕ В ЗЛАТОУСТОВСКОМ ЖЕЛЕЗНОДОРОЖНОМ РАЙКОМЕ КОМСОМОЛА.

Златоустовским Окружкомом ВЛКСМ вскрыты нездоровые явления в работе железнодорожного района.

Сначала казалось, что в железнодорожном районе все тихо и спокойно. Но когда в район заглянул член Окружкомола тов. Кузовенков, то он выявил целый ряд безобразий.

Работники райкома во главе с секретарем, зав. АПО, пионерработником и экономработником создали тесный союз, вместе пьянствовали, а работы никакой не вели. Рост актива был незначителен. В среде райкомцев была семейственность, взимание покрывательство. Комсомольцы района подавали в райком заявления о поведении отдельных членов РК, а секретарь райкома Фоминых передавал эти заявления тем райкомцам, о которых писалось в заявлении. Райкомец, встретя комсомольца, писавшего заявление, говорил:

— А, ты еще обо мне «кляузишь»? Вот ведь твое заявление!

Заявления исчезали.

Сейчас все бюро железнодорожного райкома перезбрано и дело о работниках райкома передано в КК.

Ю. ЗВ.

ЗВЕРСКОЕ УБИЙСТВО БЕДНЯКА-ОБЩЕСТВЕННИКА

СЕГОДНЯ—СУД НАД КУЛАКАМИ-УБИЙЦАМИ.

В воскресенье, 14-го октября в селе Щучье, Челябинского окр. выездной сессией областного суда начинается слушанием дело об убийстве кулаками работника по хлебозаготовкам, активного общественника крестьянина-бедняка Ф. Л. Куликова.

Дело об убийстве Куликова по материалам обвинительного заключения рисуется в следующем виде: 24-го июня с. г. на общем собрании граждан села Щучье была избрана комиссия, на которую была возложена обязанность выполнения плана хлебозаготовок.

Вплоть до этого дня годовой план хлебозаготовок с. Щучье был выполнен только на 18 проц. В комиссию вместе с бедняком Куликовым попали и кулаки. Они с первого же момента взяли линию, тормозящую хлебозаготовки. Куликов потратил не мало усилий, чтобы оказать противодействие кулакам. Он настоял на сдаче хлеба членами комиссии и провел ряд других мероприятий.

Активная работа Куликова по хлебозаготовкам пришлась не по нутру кулакам. Они за бутылкой пива выработали план расплаты с Куликовым. Было решено его убить.

12-го июля все они, в числе 10 чел., пригласили Куликова в свою компанию. Выехали к озеру «Песчаное», чтобы «похлебать ушицы и выпить». Здесь кулаки и принялись за выполнение плана.

Сначала оскорбляли Куликова, а потом—били, пинали, топтали, натравливали собаку. И, наконец, полуживого—задушили веревкой.

Такова картина зверской расправы над бедняком-общественником Куликовым.

Убийство Куликова вызвало волну протестов по Челябинскому окр. Местной газетой «Челябинский Рабочий» получено 128 резолюций протеста, требующих применения самой жестокой меры к убийцам, вплоть до расстрела.

Обвинение пред'явлено 10 участникам убийства: Ваганову В. Я., Логинову Д. В., Бурундукову И. С., Ноздрину С. Г., Третьякову Н. Г., Сырцеву П. А., Огошковым Фил. и Фед., Бобневу А. В. и Коренькову А. П.

Процесс над убийцами продлится несколько дней.

Ю. Звездный.

ИЗ СЕЛ И ДЕРЕВЕНЬ

— **Хорошие комсомольские проводы призывников** организовала Зайковская ячейка ВЛКСМ (Шадринского окр.) Она провела по деревням собрания призывников и организовала выступление живой газеты «Красная рубаха».

З—ий.

— **Поздно начали кампанию по заключению труддоговоров с батраками** в пос. Селезняк (Курганского окр.). Кампанию должны были начать весной, а начали только осенью.

Сельсовет слабо помогает заключению договоров, а профсоюз плохо смотрит за наймом временных рабочих.

Оч.

— **Не готовятся к празднику урожая** комсомольцы деревни Тарнкул (Бродокалмакского района, Челябинского окр.). Некоторые комсомольцы даже не знают когда будет праздник урожая.

Зоркий глаз.

— **Хорошо работает инициативная группа по борьбе с бюрократизмом и волокитой в селе Ново-Заимском** (Тюменского округа). Вот результаты ее налетов: снимают с должности приказчика ЕПО Ермолина, за грубое обращение с покупателями. Почтальону Ново-Заимского отделения связи Бакшееву за насмешки и издевательство над сослуживцем Костровым, дан выговор. [illegible] под суд за растрату средств само[illegible] председатель Старо-Заим[illegible] Цыменов.

Зоркий.

КОММЕНТАРИИ ИЗЛИШНИ

Репетиция Пермского ТРАМ'а. Надпись на двери красноречиво говорит об условиях работы молодежного театра.

КОМСОМОЛЬЦЫ ОБРАЗЦОВО ЯВИЛИСЬ НА ПРИЗЫВ

ЗАКАНЧИВАЕТСЯ МЕДОСМОТР.

(От нашего корреспондента).

Призыв по Пермскому округу подходит к концу. Заканчивается медосмотр призывников в Перми и районах. **52 проц. призываемых годны к службе.** Большая часть призываемых—рабочая молодежь.

Явка на призыв партийцев и комсомольцев образцовая. До сих пор неаккуратно являются призывники со средним образованием, общая цифра неявки выражается в 20 проц.

Первый день отправки призывников к месту службы—22 октября.

В. Б.

КАК ВЫ ПРОВОДИТЕ РЕШЕНИЯ VIII С'ЕЗДА ВЛКСМ

ОБРАЩЕНИЕ ЦК ВЛКСМ К ДЕРЕВЕНСКИМ КОМСОМОЛЬЦАМ.

ДОРОГИЕ ТОВАРИЩИ!

Центральный Комитет ВЛКСМ сейчас проверяет выполнение решений VIII с'езда комсомола о работе в деревне.

Живя в деревне и находясь все время среди крестьян и крестьянской молодежи, тебе приходится многое слышать и видеть.

Поэтому деревенский отдел ЦК ВЛКСМ обращается к тебе с просьбой написать о том, **как в действительности проводятся в жизнь решения VIII с'езда ВЛКСМ в твоей местности,** как к этим решениям относится крестьянская молодежь, какую работу среди нее проводит твоя ячейка комсомола и какие достижения и недостатки существуют в этой работе и что, по твоему мнению, нужно сделать для устранения существующих недостатков и еще большего укрепления влияния комсомола на бедняцко-середняцкие массы молодежи.

ЦК особенно просит тебя поподробнее написать в своем письме о том:

1. Какое настроение батраков, бедняков и середняков (взрослых и молодежи) в связи с проведением хлебозаготовок, самообложения, посевной кампании и налоговой. Имеется ли усиление организованности и активности батрачества и бедноты. Укрепился ли союз бедноты с середняком. Активно ли поддерживает середняк политику партии в деревне.

2. Какие успехи и недостатки имеются в деле коллективизации и вообще производственного кооперирования крестьянских хозяйств. Какое участие принимает ячейка комсомола и отдельные комсомольцы (в особенности домохозяева) в кооперировании и коллективизации деревни. Как относится молодежь к коллективизации. В чем выразилось участие ячейки в контрактации посева.

3. Как в твоей местности ведется борьба с кулаком. Как кулак борется против политики партии. Как относятся батраки, бедняки и середняки к кулацкой агитации и действиям. Что сделала и делает ячейка комсомола в деле борьбы с кулаком.

4. Из каких социальных слоев деревни (батрак, бедняк, середняк, зажиточный, кулак) состоит твоя ячейка. Кто из них больше идет в комсомол и почему. Почему мало вступает в комсомол батраков и бедняков. Куда растут комсомольцы и домохозяева (становятся ли они зажиточными или вступают в колхозы).

Как умеешь, так и опиши действительную картину положения деревни.

ЦК ждет твоего письма не позднее 1-го ноября с. г. по адресу: Москва.

ЦК ВЛКСМ, отдел по работе в деревне.

ОТДЕЛ ПО РАБОТЕ В ДЕРЕВНЕ ЦК ВЛКСМ.

С делегацией по Уралу

У ШАХТЕРОВ И МЕТАЛЛИСТОВ

(От нашего специального корр.).

Ранним утром, в последний день пребывания в Челябинске, делегация V конгресса КИМ'а выехала на Челябинские каменноугольные копи, расположенные в 14 клм. от Челябинска.

На копях зарубежных товарищей встретили тепло. Одев шахтерскую спецодежду, делегаты с руководителем спускаются по уклону в шахты.

— У нас не так,—говорит шахтер по профессии, чехословак тов. Карпатский. В наших шахтах такой техники безопасности нет. Поэтому и неудивительно, что так часто у нас гибнут рабочие...

Осмотрев шахту, делегаты поднимаются наверх.

В раскомандировочной шахты № 2 короткий митинг и беседа. Рабочие интересуются положением шахтеров за границей.

— А отпуском пользуется у вас шахтер?—спрашивает старый забойщик.

— Что вы! Никогда,—отвечает Карпатский, который только один из всех делегатов знает шахтерскую жизнь.

Делегаты интересуются бытом шахтеров. Задают вопросы о заработке, общественной жизни и т. д.

ДЕЛЕГАЦИЯ V КОНГРЕССА КИМ.

Беседа закончена. Дружное, товарищеское прощание и делегаты на лошадях уезжают в город.

В тот же день в 7 час. вечера делегация выехала в Златоуст.

По дороге в Златоуст молодежь промежуточных станций решительно не давала спать. Несмотря на позднее время и плохую погоду на ст. Бишкиль собралось около трехсот человек молодежи. Небольшая остановка была использована для митинга. На ст. Миасс также собралось около двухсот человек. Комсомольская ячейка ст. Миасс вручила знамя делегации.

В Златоуст приехала в первом часу ночи, но разве уймешь молодежь непогодой и поздним временем?

На вокзале короткий митинг, после которого делегация едет в город.

В Златоусте делегация пробудет два дня, за это время она посетит механический завод, проведет митинги на крупных предприятиях города.

Вечером в городском театре состоится общегородское собрание комсомола, где с докладом об итогах конгресса КИМ выступит тов. Рунов.

Пав. Чикаш.

Гор. Златоуст. 10 окт. 28 г.

ДЕЛЕГАТЫ ВЫЕХАЛИ В МОСКВУ

Вчера из Златоуста получено сообщение, что [illegible] V конгресса КИМ; в че[illegible] ехали в Москву. [illegible] провожали чле[illegible] Райкомов.

Литературная страница

НАША ДЕРЕВНЯ

Те-ж поля и луга и змеистый плетень.
Те-ж травы нежнее батиста,
Тот же старый сарай, что стоит на горе
С крышей дранистой и серебристой.

И ивняк как ивняк и река как всегда.
Так же тянется тихо без края,
Эх, деревня, как трудно узнать мне тебя
Ты теперь стала вовсе другая.

Только там, где скрипела Андриана соха
Завелся ныне новый обычай,
Заходил, зашагал металлический конь—
По полям свою песню курлачит.

Человек где работал до пота лица
И сгибал, надсажал свою спину,
Этот конь молодой всколесил, размахал,
Распластал не одну десятину.

И ивняк, как ивняк, и река, как была,
И течет так же тихо без края,
Эх, деревня родная, ржаная моя
Ты теперь стала вовсе другая.

П. МИЛОВЗОРОВ.

Г. Бежецк, Тверской губ.

ЛИРИКА

На небе полог бархатный дрожит,
И синью нежной плещется река,
Люблю бродить в густой, волнистой ржи,
И слушать шопот тихий ветерка.
Мне звон полей бывал родным.
Я с детских лет сдружился с васильком,
Люблю смотреть, как взмаком озорным
Луч зажигает колос огоньком.
И потому, когда болеет грудь,
Когда в глазах уляжется тоска,—
В поля бреду, чтоб отдохнуть.
Я здесь покой сумею отыскать.
На небе полог бархатный дрожит.
И речка синью плещет предо мной.
Я с детских лет влюбился в шопот ржи.
И песня ветра стала мне родной.

Е. Черлин.

Тюмень.

МЧИТЕСЬ, КОНИ!..

Этот день я радостно отмечу...
Мнут колеса травы в колеях.
Еду я, а лес бежит навстречу,
Зеленеют хлебы на полях.

Гнут березки тоненькие ноги,
Разбросали на полянку тень.
И толпятся избы у дороги,
Заломивши шапки набекрень.

И когда в лиловый, чудный вечер
Буду я близ старого крыльца,
То вперед меня ему навстречу
Прыгнет радость резвая с лица.

Здравствуй, родина!.. Как мир чудесен,
И глядит приветливо село!..
Привезла тебе я много песен,
В этих песнях много новых слов.

Чтобы здесь под песню хоровода
И под нежной лаской ветерка,
Рассказать, как строятся заводы,
Что заводов стройка не легка.

Эй, вы, кони! Мчитесь, мчитесь, кони!..
Разбудите на дороге пыль!..
И летят за нами комары в погоню,
Не догонят лошадиный пыл.

АГНИЯ МИЛЬКОВА.

Свердловск.

НУ, КАК НЕ БЫТЬ ВЕСЕЛЫМ

Речную гладь по-матерински лижет
Издалека приветливый закат.
А мы плывем к нему все ближе, ближе,
Куда ни взглянь—пурпуровый закат.

А на воде серебряные кольца
Как будто искры—норовят стрекать,
Всей нежностью ласкает комсомольцев
Пропитанная бодростью река.

Плывем без плесков и так тихо, тихо,
Скользит к закату наша лодка вниз.
Тишь.
За рулем любимая ткачиха,
За веслами—знакомый машинист.

Давно ли сердце проедали боли?
Давно ли трупом пахло от полей?
И здесь, где жизнь бурливая—давно ли
Валялись груды пепла и углей?

Ну как не быть тут,
Как не быть веселым.
И чем поток веселья удержать!..
...А завтра снова будет мой поселок,
Меня с любимой к трубам провожать.

МИХАИЛ МАРКОВ.

Г. Владимир.

ЗНАКОМЫЙ МОТИВ

Я немного прошел еще
Жизни пути,
Я не видел жандарма погон,
Но знаком мне рабочего
Гимна мотив
И люблю с малолетства его.
«Это будет последний»...
Вперед паровоз...
«Это будет последний»...
В штыки...
«Это будет последний»...
Без стона и слез
Мы умрем как отцы-старики.
Но сейчас не грохочет
Снаряд, как тогда,
Мы учиться и строить должны.
В лихорадочной стройке растут города
На огромном пространстве страны.
«Это будет последний»...
Мой голос кричит.
Ну, а сам я, рубанок схватив,
За работой стою, рукава засучив,
Напевая знакомый мотив.

С. АСКИНАЗИ.

Кунгур.

ЭТУ КНИГУ СОВЕТУЕМ ПРИОБРЕСТИ

М. БЕККЕР. «Писатель за работой». Изд. ВОКП (крестьянских писателей). 1928 г., стр. 94, цена 80 коп.

В немногочисленной литературе, предназначенной служить практическим руководством для начинающих писателей, «Писателю за работой» обеспечено свое место.

Книга, составившаяся из цикла докладов, сделанных автором на творческих вечерах, содержит первые необходимые и элементарные сведения по вопросам творческой учебы.

Опираясь главным образом на примеры классиков, автор систематически излагает роль и значение основных элементов художественного произведения. Практическая часть книги посвящена ознакомлению начинающего писателя с работой над языком, с фабулой и сюжетом, типами в литературе, с образностью, особенностями психологического показа и т. д.

Достоинством книги является то, что изложение всех этих особенностей формальных моментов творчества сделано крайне живо и популярно. Предисловие правильно указывает, что «круг учебно-творческих вопросов не мог быть охвачен в книге с исчерпывающей полнотой» в виду ее популяризаторских задач. Но зато последние поставлены автором четко и разрешены с достаточной правильностью, обеспечивающей книге значение «действительно общедоступного пособия для литературного самообразования».

Следует еще указать, что к книге приложен подробный указатель литературы и выдержки из записных книжек Чехова.

Книгу можно купить в маг. Облсоюза, Вайнера, 10, Свердловск.

ЛИТКРУЖОК НА ВИЗ'е

(Свердловск).

ОРГАНИЗАЦИОННОЕ СОБРАНИЕ рабкоровского литературного кружка на ВИЗ'е СОСТОИТСЯ в понедельник 15 ОКТЯБРЯ В 6 ЧАС. ВЕЧЕРА в помещении фабзавкома ВИЗ'а.

Членам группы пролет-писателей «На Смену», прикрепленным к кружку пониженного типа на ВИЗ'е, ЯВКА ОБЯЗАТЕЛЬНА, БЕЗ ОПОЗДАНИЯ.

ПРАВЛЕНИЕ ЛИТГРУППЫ «НА СМЕНУ».

ЧТО ХОРОШО И ЧТО ПЛОХО

(Письмо читателя о литстранице)

Мне, как постоянному старому читателю «На Смену» хочется поделиться своим мнением о произведениях, помещенных в последних литстраницах, и на основе этого разбора сделать соответствующие выводы.

Приступлю к разбору литстраниц. Вот первая августовская литстраница. Когда взглянешь на нее, то сразу подумаешь: есть что почитать, тут и рассказик, стихи и статейки. Но приятное ли впечатление остается после прочтения? По-моему не совсем!

Вот рассказ И. Вольхина «Прибавка». Тема, положенная в основу рассказа,—борьба бедноты с кулаком. Стержнем рассказа «Прибавка» служит борьба нанявшихся крестьян к кулаку на работу, за прибавку платы.

Рассказ сделан плохо: бледные типы, шаблонные.

Вот внешность кулака: «пододвинувшись на своих толстых, коротких, будто обрубленных ногах». Кулак всегда говорит басом или просто бурчит себе под нос.

Описания природы, диалоги надуманные, нарочитые.

Об отрывке рассказа «Преступление» того же И. Вольхина, судить трудно, так как дан только отрывок рассказа. Скажу только несколько слов о художественной стороне отрывка, он как и все рассказы И. Вольхина, бледен.

Сравнения такие: «как оплоумелый бродил Васька по лесу». Выводимого кулака автор просто зовет: «брюханом».

Или вот: «Васька присел к окну, вздохнул, жизнь показалась глупой, ненужной, серой, как это утро», а какое это утро? Автор не показал.

И. Вольхину надо много учиться.

ЛУЧШЕ ДЕЛО СО СТИХАМИ

Не плохое стихотворение Красильникова «Конь». Автор разговаривает с конем—спутником былых дней гражданской войны, обращаясь к нему со словами:

«Не коси тоскующие глаза,
Знай одно, тебя я не забуду,
Знай одно, сбирается гроза».

Стихотворение искреннее, ненадуманное.

Не плохо стихотворение И. Шухова «Птицы». Автор удачно воспел перелетных птиц, заявляя при этом:

«... И знаю я,
Следя за их полетом,
Ревнивый глаз
Степного казака
Сравнит их с эскадрильей самолетов,
Несущих счастье
Нам издалека...».

Почему только у казаков глаз оказался «ревнивым»? Непонятно. В общем стихотворение ничего.

Удачны стихи С. Васильева «Думы» и Мих. Анисимова «Песня о встречах».

Тот факт, что литстраницей своевременно освещались важнейшие литсобытия: С'езд ВАПП, приезд М. Горького, юбилей Чернышевского, Белинского, Серафимовича, говорит за положительную сторону литстраницы, она стала интереснее, разнообразнее.

Слабоват отдел прозы, нет рассказов затрагивающих актуальные стороны нашей современности—на это и необходимо обратить внимание.

Бор. Дружинин.

с. Ленва, В.-Камский округ.

Изморозь

Все, знавшие отца Георгия вполне искренно удивились, услыхав про его поступок.

В самом деле, жил поп и всегда точно, всегда аккуратно выполнял свое дело, а тут на-те. И главное хотя бы из-за каких-нибудь причин серьезных, а то так за здорово живешь.

Загрустил поп. Ходил и руками разводил, как будто беседовал сам с собой. И лицо стало каким-то удивленным. Одна бровь поднялась кверху и забыла опуститься—застыла так. Оттого, должно быть, знакомые встречая попа, подолгу засматривались в худое, смуглое попово лицо, держа его тоже худую, смуглую и всегда потную руку.

Заметила за попом неладное прежде всех мать-попадья.

— Ты что это, Егорушка, нахохлился, как курица-парунья?—спросила она мужа как-то за обедом,—нездоров что-ли?

Поп, против обыкновения, обиделся:

— Сама ты парунья и курица тоже сама.

Вылез из-за стола, оттолкнул стул и пошел. Но в дверях остановился, оттого, что все изумленно смотрели ему в спину.

— Ну, чего уставились,—озлился он,—вот кобыла народ, смотрят...

И вышел хлопнув дверью.

— Дура квадратная,—озлился поп.

— Ничего,—успокоила попадья своих домочадцев.—Пройдет. Полечить только надо...

А поп ушел в огород и сев на скамью задумался. Машинально он сорвал былинку и сунул ее в рот. А потом заметив, что сделал глупость, сердито выплюнул изжеванный стебель и вытер губы рукавом рубахи.

К нему как-то смешно—боком подошел белый теленок и толкнул его мокрыми губами в ладонь.

—Ну, чего тебе, Семка?—спросил поп, обхватив теленка за шею.

Теленок тряхнул головой, удивившись неожиданному проявлению нежности со стороны длинного, худого и всегда серьезного попа. Он уставился голубыми глупыми глазами куда-то в сторону. Его розовые веки, покрытые двумя рядами совершенно белых волосинок вздрагивали.

— Эх, Семка... Глаза у тебя красные, как у чебака и оба мы с тобой красноглазые и глупые.

Теленок вырвался и пошел по меже размахивая на ходу коротким хвостиком.

Поп тоже встал и ушел в комнаты.

Заботливая попадья в тот же вечер приступила к лечению супруга. Руководствуясь должно быть каким-то старым опытом, уверенно взялась за дело.

Когда вечером поп вернулся с вечерни и уселся за чайный стол, она вытащила из глубины громадного, как корабль буфетного шкафа черную бутылку любимого попом виноградного.

— Хлебни-ка, отец, с устатку-то.—посоветовала она, ставя перед попом целебную бутыль.

К ее удивлению поп не обрадовался, как всегда, а почти безразлично пробормотал:

— Что-ж... Можно...

И тут же за чаем со скучающим видом опорожнил черную бутыль.

Выходя из-за стола, поп качнулся и уронил стул.

— Ну, пошел отец, Егорушка,—недовольно протянула попадья, затыкая уши,—перекрести лоб-то!

— А зачем бы мне это лоб крестить?—с'ехидничал поп.

— Как зачем? Ты что—одурел что ли!

— Дура квадратная,—озлился поп и пошел спать на сеновал, так как знал, что разобиженная попадья не допустит его к себе.

II.

Прошло три дня.

Поп только что вернулся из церкви после длинной праздничной обедни. Он уселся на стул, сложив на другой длинные ноги в запыленных сапогах и взялся было за книжку о похождениях знаменитого американского сыщика Нат-Пинкертона.

Он любил такого рода литературу и всегда читал ее с увлечением, но сегодня он скоро отложил книжку в сторону.

Что-то надоедное, покалывающее беспокоило его за последнее время.

У него хозяйство, домик веселенький, одноэтажный, выкрашенный в светлую сиреневую краску. Как раз такой домик, о каком он мечтал во время далекой молодости.

В семье у него мир и спокойствие. Чего бы?..

Через комнату, раскачивая на ходу свое грузное широкое туловище, прошла к себе супруга—Серафима.

Поп посмотрел ей вслед и покачал головой, удивляясь ее толщине, будто видел ее впервые.

Сын у него длинный и тонкий—в отца—женился совсем недавно на этой толстой и короткой Серафиме. По этой причине поп всегда в минуты расположения трунил над этой несуразной парочкой.

А сын у попа — дельный парень — устроился служить в советское учреждение, получает хорошее жалованье и вообще, кажется, доволен собой...

Вспомнив о сыне, поп встал и пошел в его комнату.

Он был доволен своим сыном, уважал его, стараясь не показать этого, за сообразительность и любил разговаривать с ним на отвлеченные темы.

Сын сидел у окна с книгой, когда вошел поп.

— А я, брат Михалко, хочу сан с себя снимать,—сказал поп, садясь с ним рядом и сам удивился, как это у него просто получилось.

— Что это, вы, папаша, говорите?—удивился сын,—почему бы?

— Как тебе сказать? Главное потому, что порядку нынче не стало. Я вот пятнадцать лет был священником, а сейчас чувствую, что и не священник я вовсе, а поп.

Сын молчал. Отец продолжал развивать свою мысль:

— А почему не священник? Да, потому, что и священного у нас сейчас ничего не осталось. Какая уж там святыня, когда сами служители в нее не верят и оскорбляют ее. Все эти расколы—мертвая церковь, живая церковь и вообще.

Поп замолчал, не зная, какими словами высказать свою мысль. Сын осторожно и медленно, точно подбирая слова сказал:

— Да это, пожалуй, верно. В нынешнее время это невыгодная профессия.

Поп поперхнулся. Ему захотелось закричать, рассказать о том, что он снимает сан совсем не потому, что это не выгодно, что если бы он верил в это дело, он совсем безвозмездно стал бы служить.

Но потом ему показалось, что его практический, дельный сын не поймет его и он вышел, махнув рукой.

III.

Небо плакало мелкой холодной изморозью.

Тучи тащились по нему оборванные и грязные, почти задевая за вершины сосен на кладбище. А березки опустили пожелтевшие лапки книзу, ежась от холода и сырости.

Поп быстро шагал по сырой траве между могил.

Он злился и на трапезника, который не поспевал за ним и на эту старушонку, которая вытащила его служить на затерявшейся в глубине кладбища могиле, молебен.

Но больше всего он злился на самого себя.

Потом он служил на могиле и ему казалось, что это не он, а кто-то другой говорит нараспев давно знакомые слова молитв.

Тут же недалеко от кладбища, за стеной стояла тюрьма. Там кто-то ухарски выводил сильным тенором какую-то длинную похабную песню и ее бесстыдные слова смешивались со словами плаксивых старушечьих просьб к богу.

Все это вызывало тошнотное чувство. Точно в глотку влез кто-то шершавый и мохнатый, щекоча и беспокоя.

Из окон тюрьмы заметили длинную поповскую фигуру на кладбище. Сразу несколько глоток заухали, загайкали, а кто-то длинно вывел:

— Эй, долговолосый!

И эхо унесло протяжное—о-ой.

Поп прямо с кладбища забежал только в церковь переодеться, быстро побежал домой.

Дома он быстро переоделся и достав из комода блестящую никелированную машинку, вышел к сыну.

— На-ка стриги,—сказал он сыну, подавая машинку.

Сын оторопел:

— Да вы что, папаша, всерьез?

— Давай стриги. А то вот стукну по лбу,—шутливо торопил поп.

Когда с головы его упала первая прядь черных посеребренных сединой волос, он поднял ее и перебирая в пальцах, коротко сказал:

— Изморозь!

— Что вы, папаша, сказали?—не понял сын.

— Ничего, ничего, стриги!—успокоил поп.

Л. ЧЕРЕПАНОВ.

МЕСЯЧНИК ЛИКБЕЗА

ЛИКПУНКТ НА «МОНЕТКЕ»

В БОЯХ С НЕГРАМОТНОСТЬЮ

500 ПРОЦ. ЗАДАНИЯ

ОДН РАЗВЕРТЫВАЕТ РАБОТУ

— Работа ОДН в области значительно оживилась. С мест поступают беспрерывные заявки на высылку членских билетов ОДН.

— В Челябинске за счет ОДН открывается 18 ликпунктов на 250 учащихся, организуется передвижная выставка ОДН. Вновь завербовано в члены ОДН больше 200 человек.

— В Михайловском районе (Свердловск. окр.) организуется 13 ячеек ОДН. За счет ОДН. в районе обучается 100 человек, вместо намеченных по заданию Окрсовета—20 человек.

— Ячейка школы ФЗУ при фабрике им. Ленина (Свердловск) начала работу по выявлению неграмотных на «Ленинке». Работа разбита по группам. Выделены специальные отряды.

Ю. Левицкий.

ВСЕИ ЯЧЕЙКОИ—В ОДН

КОМСОМОЛ ЛИКВИДИРУЕТ НЕГРАМОТНОСТЬ

В Ирбитском округе сл.-туринской ячейкой проведен вечер, посвященный месячнику. Собрано 128 рублей на дело ликвидации неграмотности. В ряде районов созданы ударные группы по ликбезу (в Тавдинском, Благовещенском, Знаменском и др.).

Сосновская ячейка, Знаменского района организовала ударную группу по ликбезу; по инициативе этой группы организована школа малограмотных, куда в первую очередь будут вовлечены малограмотные комсомольцы, батраки и бедняки.

Ячейка Окрик'а и Торговая ячейка ВЛКСМ **целиком вступили в ОДН.** В Знаменском районе силами комсомольской ячейки организовано три ячейки ОДН.

Бучацкий.

Театр и кино

КРЕПЧЕ СВЯЗЬ С ОБЩЕСТВЕННОСТЬЮ!

(К началу драматического сезона).

Длительная борьба за драматический театр, в Свердловске увенчалась первым успехом. Завтра открывается зимний драматический сезон. **Предстоящий сезон должен послужить началом создания постоянного театра драмы, должен доказать на деле насущную необходимость такого театра.**

Массовый рабочий зритель заинтересован драмой: об этом свидетельствует успех гастрольных театров (им. Мейерхольда, ИСИ), успех клубных драматических постановок.

Эту заинтересованность необходимо еще более развить и углубить. **Надо крепкими узами связать драматический театр с широкой общественностью.**

Пути этой связи—художественный совет, диспуты, конференции зрителей и т. д. В проведении этих мероприятий большую помощь окажет сам репертуар театра «Красный Факел», составленный из новых пьес современных советских драматургов, пьес в значительной своей части дискуссионных, ставящих тот или иной вопрос и могущих вызвать противоречивые отклики. Эту возможность надо всемерно использовать. Надо уже теперь, перед началом сезона призадуматься над плановым проведением общегородских диспутов. В первую очередь это должны делать профсоюзные и комсомольские организации.

С другой стороны надо обезопасить предстоящий сезон некоторыми, так сказать «профилактическими» мерами. Обычно о неудаче той или иной постановки мы кричим уже после спектакля, когда внести какое-либо существенное изменение уже поздно.

— «После драки кулаками махать»—никчемная затея. Поэтому надо сейчас же договориться о «профилактике», которая должна заключаться в предварительном обсуждении на рабкоровских собраниях, на художественных советах и т. д., ориентировочных планов постановок, в общественной читке намеченных пьес, в просмотрах черновых репетиций.

Третий вид связи с общественностью—конференции зрителей, конференции держателей абонементов. Это наиболее трудное и серьезное дело и над осуществлением его надо призадуматься уже сейчас.

Вот три основных пути, по которым должна итти связь театра с массовым зрителем, с общественностью. И не только связь, но и практическое участие в работе театра, повседневный контроль и наблюдение за этой работой.

Театр «Красный Факел» взял правильный курс напоказ последних достижений молодой советской драматургии. Этот курс можно осуществить и провести в жизнь только при неустанной помощи и поддержке всей советской общественности.

Вступая в первый драматический сезон, мы должны заверить театр, что такая поддержка ему будет оказана.

Гр. Северный.

„ЛЮБОВЬ И СПОРТ"

Рассказать что-либо связное о содержании этой картины нет никакой возможности, ибо содержания в ней вообще нет. Вместо него—бессистемный набор безнадежно глупых анекдотов, соответствующее количество полураздетых женских фигур, пляж и прочие необходимые принадлежности всякой картины, рассчитанной на вкус всесветного мещанина.

Действительно, кого из советских зрителей может заинтересовать пошленький рассказ о том, что воспитанница аристократического пансиона Мэри Клевальтайно вышла замуж за преподавателя спорта Джона Харта, что у них есть ребенок и большое наследство, которое «злые люди» с мрачными лицами и длинной бородой собираются присвоить себе...

Внутреннее убожество картины еще более подчеркивается бездарной игрой, скверной с'емкой, туманной фотографией, [illegible]

«Любовь и спорт» чисто обывательская картина с «пикантными» положениями, до одури наивным содержанием, никчемной чудной интригой.

Картина—дрянь. Смотреть ее не стоит. Это значит, два часа времени выбросить впустую.

Гр. С.

Куда сегодня пойти

ТЕАТР им. Луначарского—«Мазепа» (вне абон.).

КИНО: «Художественный»—«Любовь и Спорт», «Совкино»—«Симфония большого города», «Прогресс»—«Бабы рязанские», «Пролетарский»—«Мой сын.

Завтра в театре им. Луначарского открытие драматического сезона. Постановка театра «Красный Факел»—«Любовь Яровая».

1291 ПОДРОСТОК В ЛЕСУ

ИТОГИ ЛЕТНЕЙ ДЕТСКОЙ ОЗДОРОВИТЕЛЬНОЙ КАМПАНИИ

(Заседание секций наробраза и здравоохранения Свердловского Горсовета).

В нынешнем году по линии Окрздравотдела были открыты санатории для туберкулезных детей в Шарташе, в Таватуе и т. д. Кроме того, Окрздрав принимал участие в вывозе школьников и дошкольников в лес на отдых (вывезено всего 1291 чел.).

Были организованы две детских оздоровительных площадки для школьников, которые охватили до 200 ребят. На оздоровительную кампанию затрачено по городу и округу 55.000 руб.

План оздоровительной кампании по линии ОкрОНО выполнен на 200 проц. Вместо 30-ти площадок было организовано 61. На содержание площадок израсходовано 40.000 руб. Всего площадками было охвачено до 2.500 школьников и дошкольников.

Основные недочеты оздоровительной кампании: плохо был подобран и подготовлен обслуживающий персонал, были перебои с доставкой продуктов, на некоторых площадках кормили по одному разу, на некоторых по два.

50 ПРОЦ. РАБОЧИХ В НОВЫХ ДОМАХ СВЕРДЛОВСКОГО ГОРСОВЕТА

ЧЕРЕЗ ДВЕ НЕДЕЛИ БУДЕТ ГОТОВ ПЕРВЫЙ ДОМ

Достройка новых домов Горсовета в Свердловске подходит к концу. На пленуме коммунальной секции было заслушано сообщение зав. горкомхозом т. Перевалова о порядке заселения домов и о ставках квартирной платы в них.

Первый дом на углу улиц Ленина и Пушкинской будет готов к концу октября, второй дом в конце ноября. Оба дома имеют 206 квартир, из которых для рабочих с производства предоставляется 103 квартиры.

Квартирная плата в новых домах будет выше чем в остальных домах на 10% т. к. кредиты на постройку домов получены сроком на 45 лет и чтобы оплачивать их нужно ежемесячно получать квартирной платы не менее 5775 рублей.

Коммунальная секция подробно обсудив ставки квартирной платы в новых домах утвердила их и передала на утверждение президиума Горсовета.

ВМЕСТО 26-ти ЛАРЬКОВ ОТКРЫТО ТОЛЬКО 8

Свердловские ЦРК и ТПО не выполнили план развития сети ларьков.

Недавно все торгующие организации представили в Окрторготдел план развития сети ларьков по городу. На-днях торгово-кооперативная секция проверила, как выполняется этот план. Оказалось, что Церабкоп, который должен был открыть к 1-му октября 26 ларьков в различных частях города, открыл **только 8,** ТПО вместо 6 открыло 3. Новые ларьки оказались слишком малыми по размеру и поэтому не могут полностью удовлетворить своих покупателей товарами. Зимой торговать в этих ларьках съестными продуктами невозможно, ибо они там будут замерзать.

Торгово-кооперативная секция предложила торгующим организациям **полностью развернуть намеченное количество ларьков и приспособить их к зимней торговле.**

По телефону 13-23

— Горкомхоз в последних числах октября **проведет экскурсии рабочих и служащих** для осмотра вновь построенных домов на ул. Ленина и Пушкинской.

— Сегодня, в 5 часов вечера в Деловом клубе открывается областной с'езд общества друзей радио.

— На содержание лесничеств и наблюдения за лесами Свердловского округа, за год будет затрачено **584 тысячи рублей.**

— Окрисполком решил издать популярную брошюру и плакат—**отчет о работе Окрисполкома** к отчетно-перевыборной кампании.

— Вчера открылись **областные с'езды союзов железнодорожников и металлистов.**

— С 15-го по 30-е октября Свердловской Биржей Труда будет производиться **внеочередная отметка безработных всех групп профессий с проверкой документов о работе по найму.**

— 14 октября начинает работу воскресный рабочий университет.

В часы досуга

КРИПТОГРАММА № 3

Нашими комсомольцами было получено зашифрованное письмо от германских комсомольцев. Ключем шифра, т.-е. указкой для разгадки непонятных цифр является помещенная под текстом письма фраза—«Я боец юнгштурма». Получившие письмо разгадали его смысл без особого труда.

Попробуйте сделать тоже. **С. Ленва, В.-Камский округ.**

2), 3, 12, 3, 8, 5), 4—10, 3, 1), 14, 12, 5), 13), 5).—3, 10, 1), 4, 12), 14, 4, 13—7, 14—1), 14, 9, 4—8), 5), 9), 13, 3.—7, 14, 9, 14—12, 14, 2, 3, 10, 14— 4), 14—8), 3, 9), 7), 4, 2), 7, 4, 4.—1), 12, 4, 13, 1—4, 13), 4—2, 3, 7), 4, 4—3, 3), 5), 1), 5), 7), 14, 9).— 8), 12, 3, 1), 4, 2), 4, 7, 3—13, 7, 3, 8, 3—13, 14, 9), 9), 3, 1), 14), 11)- 13, 4, 12, 3, 8), 12, 5), 1, 10. 5), 5) —11, 9), 8), 4, 9, 7, 3—14, 8, 5) 10, 5), 12, 11, 4, 13—8), 12, 3, 10, 5). 1)—8). 3, 9), 10, 12, 3, 5), 6), 5)—2, 12, 3. 7, 4, 7, 3, 9), 5, 14.—12, 14, 2, 14)—10, 3, 13, 11—12), 10, 3—7, 14, 9, 14—8), 4, 12, 4, 8), 5), 9), 6), 14—7, 4—8), 12, 4, 12, 14), 1), 14, 4, 10, 9),1.

6), 3, 13, 9), 3, 13, 3, 7), 5, 14)—2, 4, 12, 7), 5), 7, 14.

Я боец юнгштурма

ЗАДАЧИ - ШУТКИ

1. Про что нужно сказать «да», чтобы получить насморк?

2. В каком слове больше всего букв Г, в каком букв П, в каком букв И, в каком букв К, в каком букв Л, в каком букв П, в каком букв Ю и в каком букв Я?

3. Через какое местоимение нужно поставить напиток, имея в виду «но», чтобы получить слово, которым часто злоупотребляют докладчики?

4. В чем сходство между паровозом и пишущей машинкой?

ЗАДАЧИ ПОСЕРЬЕЗНЕЕ

1. Какое сочетание между полным мешком и шахматной фигурой должно быть лозунгом каждого рабочего?

2. В каком слове четыре буквы П? (Может быть вы найдете даже несколько таких слов).

КТО ХОРОШИЙ КОМБИНАТОР?

М. В. К. О. Т. У. С. О. В.

Из этих букв составьте одно слово, в которое входили бы все указанные буквы и ни одной другой.

А. О. О. В. Н. П. Р. Р. С. С. Т. Т.

Проделайте то же и из этих букв.

А. А. И. И. Д. М. П. Р.

И наконец из этих.

РЕШЕНИЯ

ЗАДАЧ, ПОМЕЩЕННЫХ В ПРОШЛОМ УГОЛКЕ «В ЧАСЫ ДОСУГА».

Криптограмма № 2 решается очень просто. Знак—1 означает, что вместо каждой буквы шифрованной записки следует читать букву алфавита, стоящую по порядку на одну ближе шифрованной, т. е. вместо **г** следует читать **в**, вместо **д—г** и т. д.

Содержание записки: «В Госбанке завтра сто тысяч. Собраться у Матвея. Горлун».

Правильных решений в редакцию не поступило.

Задача «Поломайте голову» решается тем, что Петя обошел пень два раза и сказал: «а в третий раз тебя обойду завтра вечером». Петя вынужден был встать и отдать яблоко.

Правильно решили: т.т. **Стряпунин** (Пермь—Уралгеспаратор), **Кропотухин** (шк. ФЗУ «Ленинки», Свердловск) и **Антипов** (Тюмень).

«Догадливый носильщик», чтобы избежать перелома доски просто перевернул козлы основанием кверху. Таким образом получилась широкая площадь для доски.

Правильных решений не прислано.

Задачи—шутки 1. За-ка-т, 2. На-бойка, 3. По-з-а.

Правильных решений не прислано.

Фамилии всех товарищей, приславших правильные решения, печатаются в очередных уголках «В часы досуга».

Городские картинки

НА РЫНКАХ

Горожане спят дольше, чем крестьяне. Выйдите ранним утром на улицу Свердловска. Тихо. Лишь сторожа старательно подметают засоренные вчерашним днем улицы. Но пойдите на окраину, туда, где к городу подходит какой-либо рынок. Там вы увидите крестьян и крестьянок.

Идут и едут.

Со всех сторон к городу начинают под'езжать по одной, по две, но чем ближе, тем многочисленней, крестьянские телеги, под конец, составляющие целые обозы. Везут муку, овес, картофель и прочую огородную снедь. Идут крестьяны, согнувшись под коромыслом, по обоим краям которого висят бидоны с молоком.

Они должны удовлетворить ежедневно потребность около полуторых сотен тысяч желудков. Задача более сложная, чем кажется на первый взгляд.

В Свердловске овощами и продуктами первой необходимости торгуют на двух рынках: Хлебном и Зеленом. Пройдите по этим рынкам раз, вы увидите, что домохозяйки закупают только мелочами. ковшик квашеной капусты, десяток моркови или килограмм помидоров, килограмм мяса. Но какая масса составится из этих ковшиков и килограммов.

Отдавая, например, за мясо 35—50 копеек, редко кто представляет себе, что на это город тратит больше миллиона рублей. А кто из домохозяек подсчитывал, что они десятки тысяч рублей складывают в суп и щроги, в виде мелконарезанных кусочков мяса и лука, что десятки тысяч пудов соли пробрасывают они щепотками в горшки и тесто? Так незаметно из щепоток и десятков вырастают колоссальные цифры потребления города.

Сколько надо напряжения и организованности, чтобы каждый день бесперебойно дать потребителю продукты питания. И рынок успевает это делать. Иногда и бывают заминки, но это не так дает себя знать.

Только вот кооперации не видать у нас на поприще этой трудной работы. Молочных в Свердловске одна—две. На рынках кооперация торгует изредка рыбкой, да мясом, но только изредка, неплановo. Главным поставщиком необходимых продуктов для города является пригородное крестьянство.

А не мешало бы кооперации занять подобающее место на этом важном фронте торговли.

Ю. Зв.

К областному съезду ОДР

ВМЕСТО ПОМОЩИ—ТОРМОЗ

Госшвеймашина отмалчивается, — Послушать не прочь, а средства не отпускаем.—И зарядить некому.

БОЛЬНЫЕ ВОПРОСЫ ДЕРЕВЕНСКИХ ЯЧЕЕК ОДР

Деревня усиленно тянется за культурой.

Радио очень интересует крестьян: В деревнях организуются ячейки ОДР, собираются средства на установку громкоговорителя, но не всегда удается его приобрести. Нет близко радиоаппаратуры. Специально посылать человека дорого стоит, а письменно куда обратиться —не знают. Пишут раз в Госшвеймашину пишут два, три четыре и т. д. Молчит Госшвеймашина—не отвечает. (Если пишут частнику в Москву, то тот, если не вышлет, то обязательно хоть ответит).

Радиоустановки не присылают—деньги на другие нужды израсходуются и прощай деревенское радио. А во второй раз собирать хуже, трудно раскачать мужика. Это—первый больной вопрос (трудно достать радиоаппаратуру).

Второй больной вопрос с питанием приемников. Сухие батареи два дня слушаешь, а потом снова покупай. Там же где имеются электростанции и можно приобретать аккумуляторы, руководители станций не разрешают заряжать за установленную плату. И установки обречены на «громкое» молчание.

Средств на эксплоатацию установок общественного пользования (батареи, лампы и прочее) никто не отпускает (а послушать все не прочь, особенно хорошую передачу). Где взять деньги на батареи, чтоб заставить работать установку?—второй больной вопрос.

Третий—нет радиограмотных лиц, могущих проинструктировать, рассказать и научить работать с установкой.

Советская общественность должна помочь деревенским ячейкам в этой работе, ведь они способствуют продвижению культуры в деревню.

Нам кажется эта помощь должна выражаться в следующем:

Приблизить аппарат, торгующий аппаратурой, к деревне; иметь в каждом окружном центре радиомагазины и привлечь в крупных с.-х. районах к торговле аппаратурой киоски «Книга Деревне.

Обязать владельцев и руководителей электроустановок, производить зарядку аккумуляторов по самым дешевым ценам (не выше установленной платы за киловаттчас).

Установить институт радиоинструкторов по одному на округ, провести радиокурсы для районных работников, в первую очередь там, где много установок.

Обеспечить эксплоатационные расходы средствами, путем отчислений из культфондов различных организаций и самообложения.

А. Пиньжаков.

ШАХМАТНЫЙ ТУРНИР СССТС

ПЕРСОНАЛЬНО ПРИГЛАШАЮТСЯ СИЛЬНЕЙШИЕ ШАХМАТИСТЫ СОЮЗА СОВТОРГСЛУЖАЩИХ

Шахматная секция культотдела Обкома ССТС устраивает шахматный турнир для выделения участников на всесоюзные шахматные соревнования союза совторгслужащих.

Для участия в соискательском турнире приглашаются следующие шахматисты, члены ССТС:

Алексеев, Н., Степанов, Злобин, Дайбо, Д. А., Коган, Алексеев А., Сиухин, А. С., Шилков, Дайбо Н. С., Орлов.

А так-же приглашаются все желающие члены ССТС—квалифицированные шахматисты.

Турнир откроется в Деловом клубе в шахкомнате во вторник, 16-го октября с. г. в 8 часов вечера.

Явка участвующих в турнире безусловно аккуратна.

Зам. ответственного редактора А. ФИЛИППОВ.

Издание Газетного Издательства Уралоблисполкома. Типография «Гранит», улица Вайнера № 11. Заказ № 255. Уралоблит № 4485.

ДВУХНЕДЕЛЬНЫЙ ЛИСТОК УРАЛЬСКОГО ОБЛАСТНОГО СОВЕТА ФИЗИЧЕСКОЙ КУЛЬТУРЫ

УРАЛЬСКИЙ ФИЗКУЛЬТУРНИК

ПРИЛОЖЕНИЕ К „НА СМЕНУ" от 14 октября 1928

ВО ВСЕОРУЖИИ ВСТРЕТИТЬ ЗИМУ

«Гром не грянет—мужик не перекрестится»—говорит старая пословица. Так и кружки ФК, фабзавкомы и райСФК часто пока снег не выпадет не начинают подготовки работы в зимних условиях.

Часто слышны возгласы о том, что зимой негде заниматься, нет помещений. Отсюда—расхолаживание среди кружковцев, выходы из кружков и т. д. Задача кружка физкультуры на зиму состоит в том, чтобы закрепить весь старый состав физкультурников, вызвать энтузиазм к работе в новых условиях и вовлечь в кружки новые слои молодежи.

Зимой, так же как и летом, работа должна быть в значительной мере вынесена на вольный воздух. «Все на лыжи»—этот лозунг должен стать боевым для каждого кружка ФК зимой. Надо добиться того, чтобы и взрослый рабочий и вся трудящаяся молодежь поставила себе в обязанность в свободное время пройтись на лыжах. Эти прогулки нужно соединить с проведением лыжных экскурсий по окрестности завода или города, подвижными и военными массовыми играми.

СФК должны добиться, чтобы каждый низовой кооперативный магазин имел в розничной продаже лыжи и коньки, чтобы каждый фабзавком или местком выделил средства на зимнюю работу, в частности, закупил лыжи для обслуживания своих членов; чтобы ни один завод или город не остался на зиму без лыжных станций.

Стрелковый спорт коньки и тяжелая атлетика в кружках ФК за зиму также должны широко культивироваться. К наступлению зимы каждый кружковец должен пройти осенний врачебный осмотр, ознакомиться с состоянием своего здоровья, получить необходимые советы врача. Успех всего этого зависит от своевременной и полной подготовки.

СФК, профсоюзы, отдельные кружки ФК должны сейчас же взяться за осуществление этих мероприятий и во-время провести всю подготовку к зиме, чтобы встретить зиму во всеоружии.

ПОЗОРНЫЙ ПРОЦЕНТ

К ДЕСЯТИЛЕТИЮ КОМСОМОЛА — ШИРОКО ВОВЛЕЧЬ КОМСОМОЛЬЦЕВ В ФИЗКУЛЬТУРНЫЕ КРУЖКИ

Ленинский Коммунистический Союз Молодежи подытоживает свое десятилетнее участие в социалистическом строительстве.

Комсомол принимал все время активнейшее участие в различных отраслях государственной, общественной и культурной жизни. Одной из таких отраслей является физическая культура.

Все физкультурное движение Советского Союза в истоках своих обязано комсомолу. Комсомол—первая из организаций, понявшая важное значение физической культуры в деле поднятия живых производительных сил страны и подготовки трудовых кадров для социалистического строительства. Последствия голода и лишений тяжелее всего сказались на неокрепших физически организмах рабочей молодежи. И молодежь раньше всех потянулась к борьбе за здоровье.

Начав с разгона старых микроскопических буржуазных спортоб'единений, насчитывавших в своих рядах не более десятка тысяч спортсменов, комсомол сумел в течение нескольких лет, своей инициативной и непосредственным руководством, развить широкое массовое движение за оздоровление рабочего класса. Именно массовость этого движения, массовость широко поставленных перед ним задач обеспечила его успех и сделала физическую культуру важным фактором общественной и культурной жизни.

Прошедшая спартакиада показала, что наше физкультдвижение возросло не только количественно, но и качественно. Мы не только превзошли физкультурный «довоенный уровень» в охвате населения спортом, физическими упражнениями, но добились значительных результатов даже в технике отдельных спортивных дисциплин. Успехи, которые мы имеем, нас удовлетворить не могут.

Мы развили массовое движение, главным образом, за счет внесоюзной молодежи. Из двухмиллионной армии комсомола в рядах физкультурников мы имеем, например, по Уралу **не более 15 процентов. Количество вовлеченных в физкультуру комсомольцев еще абсолютно недостаточно.**

Внутри физкультдвижения мы, наряду с материальными и техническими трудностями, имели ряд недочетов во внутреннем содержании работы кружков и организационной структуре всего движения, не дающих возможности развертывать шире массовую физкультурную работу. Мы недостаточно умеем использовывать физическую культуру, как средство влияния на беспартийную молодежь, как средство ее привлечения через физическую культуру к комсомольской организации. На рубеже 2-го десятилетия наша задача—добиться действительного, повседневного участия комсомольской организации снизу доверху в практической работе кружков физической культуры.

Недостатки внутреннего содержания работы кружков и организационные трудности, которые испытывает физкультдвижение, будут изжиты при условии об'единения и усиления всех организаций, думающих о физическом оздоровлении молодежи.

Девушка физкультурница на занятиях в клубе „КИМ" (Свердловск)

ФИЗКУЛЬТУРЕ ДОСТОИНОЕ МЕСТО В РАБОТЕ ПРОФСОЮЗ

Президиум Уралпрофсовета предлагает всем профсоюзам увеличить отпуск ср физкультуру и организовать твердую сеть мест физической культуры. Ф турную работу—в центр внимания профорганизаций.

ДИРЕКТИВЫ ВЦСПС И УРАЛПРОФСОВЕТА ДОЛЖНЫ БЫТЬ ВЫПОЛ

(Из резолюции президиума Уралпрофсовета по докладу о состоянии и развитии физкультработы профсоюз

Основное внимание в работе союзных и межсоюзных организаций в ближайший период должно быть уделено созданию нормальных условий для работы, которые дали бы возможность закрепить имеющиеся достижения и обеспечили бы дальнейшее их расширение.

УСТАНОВИТЬ ТВЕРДУЮ СЕТЬ ПЛОЩАДОК, КАТКОВ И ЛЫЖНЫХ СТАНЦИЙ.

Президиум Уралпрофсовета предлагает по каждому союзу разработать твердую сеть мест физической культуры: площадок, катков, лыжных станций, тиров. Культотделу предлагается проследить за составлением указанной сети, и к 1 января 1929 года представить план на утверждение президиума. Вместе с тем, предлагается Культотделу разработать **сеть союзных и межсоюзных баз в окружных и районных центрах**

Так как создание оборудованных помещений не может быть достигнуто в ближайшее время, работа в зимнее время должна быть вынесена на воздух. В частности, необходимо развить в большой мере лыжный спорт. **Считать необходимым довести количество лыж не ниже 2 процентов к числу членов профсоюзов.**

Развертывание работы по физической культуре должно быть направлено в сторону большего приближения работы к условиям быта и производства. Союзным организациям предлагается приступить **к более широкой организации цеховых и окраинных кружков**, ставя обслуживание этих кружков по принципу базовой работы.

Необходимо в большей мере уделить внимание вопросам укрепления физкультработы в основных рабочих районах, с большим вовлечением в физкультработу взрослых рабочих.

В содержании работы кружков должны быть еще более усилены мероприятия по **привлечению физкультурников к общественно-политическим кампаниям, праздникам.** Должна быть усилена систематическая **культурно-воспитательная работа.** Особенно уделить внимание **вопросам интернационального воспитания физкультурников.**

15 ПРОЦЕНТОВ КУЛЬТСРЕДСТВ—НА ФИЗКУЛЬТУРУ.

Отпуск средств на ФК совершенно недостаточен (в среднем по Уралу 5,7 проц., металлисты 4,5, текстильщики 2,4 проц., совторгслужащие 4,5 проц.). **Предложить всем союзам довести расход в следующий сметный период до 15 процентов культсредств, согласно постановления IV с'езда. Считать совершенно недопустимым нерасходование утвержденных по сметам сумм на физкультуру.**

Союзам решительно отказаться от отпуска инвентаря для индивидуального пользования, расходуя средства на инвентарь массового пользования. Ненормальность указанных явлений должна раз'ясняться среди массы физкультурников. Вместе с тем необходимо вести решительную борьбу с бесхозяйственным отношением к спортинвентарю.

Во всей работе по ФК, ответственность за успешность ее развития и правильность постановки целиком лежит на соответствующих выборных профсоюзных органах. Поэтому необходимо усилить руководство ФЗМК культкомиссий и правлений клубов работой своих кружков физической культуры, одновременно обратив внимание всех союзных организаций Окрпрофбюро на необходимость улучшения руководства с их стороны.

Культотделу изучить опыт работы комиссий по физкультуре при Окрпрофбюро. К 1 октября представить президиуму доклад о результатах их работы.

Обратить внимание на усиление руководства работой по физической культуре союзов: горняков, совторгслужащих, рабпрос, Челябинского, Н.-Тагильского, Пермского ОБИС.

Уралпрофсовет **обращает внимание всех Окрпрофбюро на помощь отдельным союзным организациям, не имеющим возможности в окружных и районных центрах поставить непосредственно практическую работу.** (Организация межсоюзных кружков, мест физкультуры и т. д.).

Необходимо принять ряд мер к поднятию активности кружковцев, привлекая возможно большее коли щихся физической культ суждения злободневных культработы. Ввести в систе ный созыв посезонно выбор ренций из физкультурников кой практических вопросов

НЕ МЕНЬШЕ ПРИ КАЖД

Имея ряд недостат ной деятельности кр отсутствие дисципли ускорить проведение ке физкультуры, не установить регуля ководящего состав созыва собраний у бюро. Организацион ФК нужно уделить боль биваясь установления твердой ли ны.

Предложить культотделу перера положение о кружке, с учетом имеющегося опыта организации цехических предприятиях и рабочих окраинах.

Обратить внимание Облзавотде недостаточную постановку контроля над занимающимися физ ской культурой. В своих сметах п смотреть организацию трольных кабинетов чей на крупных пр

Отметить слабое вы вы ВЦСПС о развитии спорта, считая есть стрелковых кружков (37,4 проц. клубов имеют ставить задачей перед сою зовать, как минимум, по о при каждом клубе.

Отметить, что совсем не получи ной работе в дере

Предложить со работающим в д ние вопросам д ревне.

КО УОСПС разра ды физкультработы

ЗА РУБЕЖОМ

«РЕКОРДЫ» ОЛИМПИАДЫ

Результаты спортивных рекордов никак нельзя подытоживать сразу. Они выясняются только спустя некоторое время.

Так, только теперь выясняется, что на Амстердамской олимпиаде

побили рекорд по заработку рестораторы и владельцы гостиниц, заработавшие на приезжих более 1 миллиона гульденов.

Повидимому, буржуазный спорт укрепляет не только мускулы. Состояние тоже.

На олимпиаде во время состязаний по боксу публика устроила ряд скандалов. Оказалось, что

среди судей были лица, по их признанию... видевшие боксе впервые.

Немудрено, конечно, если такой судья неожиданно прервет боксеров и обратится к боксерам:

— Уважаемые! Вот вы все время деретесь, а где же у вас мяч?

ПЛАТИТЬ РЕКОМЕНДУЕТСЯ МЕНЬШЕ

Интересные факты сообщает французская спортивная газета «Эко дю Спор» о «купле и продаже» профессионалов-футболистов. Недавно известный английский клуб «Арсенал» для того чтобы переманить из одного клуба в другой игрока, предлагал ему 10 тыс. фун. стерлингов (около 100 тыс. р.). Английская пресса по этому поводу начала дискуссию. Вопрос стоял в плоскости: стоит или не стоит платить такую сумму? Прессу возмущал не самый факт купли-продажи, а то, что игрок-де, может быть, не стоит таких денег, он в первом же матче может сломать себе ногу или руку и потерять всякую ценность.

Подобной «невыгодной» сделкой был случай с известным голкипером Хартером. Тот же самый клуб «Арсенал» заплатил ему 5 тыс. фунт. стерлингов, чтобы переманить его к себе, а Хартер обманул все ожидания клуба и через некоторое время уехал в Америку.

Английские клубы сманивают не только своих же английских игроков, но и иностранных. В прошлом году, например, известный игрок Пьер Брэн подписал контракт с одним английским клубом. Но английское правительство не разрешило ему пребывание в Англии: существует закон, запрещающий ввоз иностранной рабочей силы. Под тем же предлогом выслали датского игрока, который также подписал контракт с английским клубом.

«ДЕМОКРАТИЯ ДУЧЕ»

«Дуче» Муссолини не ограничивается деятельностью политической, ему также нужно диктаторствовать и в области спорта. Муссолини, не считаясь совершенно с решениями и выборами спортивных с'ездов, «снял» многих руководителей спортивных оранизаций и на их место назначил своих ставленников. Так, например, вместо председателя итальянского олимпийского комитета назначен фашист Турати, который, судя по отзывам иностранной прессы не имеет [illegible]ского отношения к спорту.

ВО ВСЕМ МИРЕ — 1.077.335 МОТОРИСТОВ

Во всем мире числится 1.077.335 мотористов. Из них в Европе 739 тыс., в Америке 202 тыс., в Австралии 76 тыс. в Азии—35 тыс. и в Африке 23 тыс.

ДЕРБИ ПО

В Париже состоя дистанцию в 103 кл пешком чем ство взял Роже де-Ла[illegible] дистанцию в 103 километра в 11 ч. мин. 40 сек.

РЕКОРД В ОТКРЫТОМ МОРЕ

В Мальте пловец Артур Ринцо держался в воде 57 ч. 17 м. Таким разом, он побил старый рекорд в 56 50 мин. Хотя его рекорд меньше, рекорд, побитый англичанкой Хел но он замечателен тем, что в открытом море, а не это делали другие

ОРИГИН

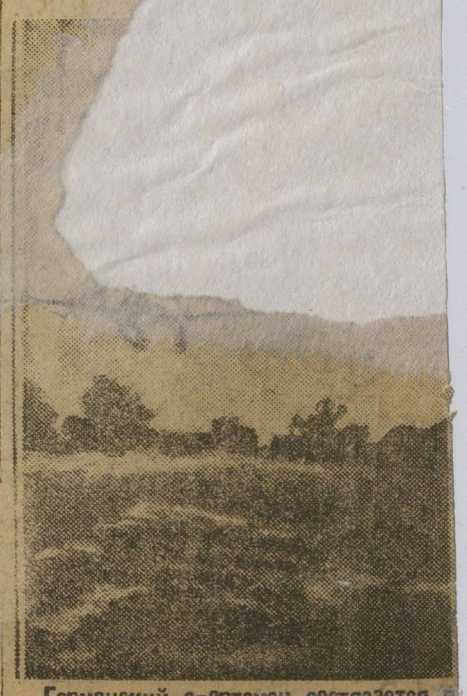

Германский спортсмен состязается в прыжке... с собакой

...ЕСТАХ

...ЛЬНИКИ НА СТА-ДИОНЕ

...утром стадион ССТС пуст, а сего-(3-го октября) заполнился высокими ...сами. Это—«спартакиада» Некра-...кой школы II ступени (Свердловск). ...частников много, несмотря на пло-...ного у...тительный медконтроль. ...только девушек маловато.

...знования начались в десять, бе-...сто метров. Лучшее время пока-...Михаи... Ительд—12,1 сек. Од-...о яду... прыжки в высоту с раз ...анович и Х. Доминов берут ...льше прыжки в длину с ...соту с шестом. В. Ивано-...на ... метра в длину и с ...2 м. 58 с. без попыток, а ...ет... ядро почти на десять

...к результаты немного хуже. ...ров Н. Спасская проходит в 9,3 ...Иванов...кая на стометровке 15 с., ...ах в...соту она же берет 125

...во всех школах вто-...бесно знать, чего до-...лы города и области? ...ликнитесь, как живет ...ура!

А. Россов.

...Е СЕЗОНА В ...ОБРЯНКЕ

...тнего сезона по лег-...ода Добрянка (Перм. ...следующие лучшие тех-...ские результаты:

Муж. 100 метр—12 сек. **Демидов А.** ...СТС. 1.500 мерт. 4 м. 30 сек. **...люснин А.** металлист.

Жен. 60 метр. 8,1 сек. **Мокрушина М.**, 300 метров. 2 м. 43 сек. Мокру-...ина М.

Прыжки в длину: 4 м. 84 сан. **Плюс-...ин В.** и **Пьянков А.** 4 м. 11 сан. **Мо-...рушина М.**

Прыжки в вышину. 1 м. 45 сан. **...ьянков А.** и **Плюснин В.** 1 м. 22 сан.

...а сумма рук. 16 м. 64

...рук: **Мокрушина М.** 23

К. С.

В МОСКВЕ

...ОРТ РАЗВИВАЕТСЯ.

...ое движение в Москве ...ются новые организа-...жны способствовать ...конного спорта.

...но-спортивные сек-...хима, при москов-...спортивном обществе

...ия основного кадра ни-...рываются новые школы

...ующие школы верховой ...преобразовываются в цен-...ную об...цовую школу трех сту-...ней: первая—для подготовки рабоче-крестьянской молодежи к службе рядового бойца-конника, вторая—для подготовки инструкторов конного спорта, третья—для переподготовки начсостава запаса конных частей, как главных руководителей массовой конной работы Осоавиахима.

По Москве, в районах основывается 5 школ верховой езды и 10 школ в крупных центрах Союза.

...порт на Урале совершенно ...ашим организациям мож-...думаться над опытом

ГОЛОВОТЯПОВ НА МУШКУ!

ОГОНЬ ПО ХУЛИГАНАМ!

ДВА МАТЧА НА ПЕРВЕНСТВО

Под мелкими каплями дождя мокнут улицы. Шумный город, суетливый в течение дня, смолкает на ночь.

7 часов вечера. Но на стадионе союза Совторгслужащих все еще идет суетливое «физкультурное» движение. Играют в футбол совторги. Не те совторги, которые вечно спорят из-за первенства, не те, которые своей грубой игрой должны быть отмечены историей развития футбола, нет—здесь происходит встреча молодых физкультурников.

И ЗДЕСЬ, И ТАМ «НАБИЛИ».

Наступившая темнота не прекращает игры. Тускнеют перед глазами ворота противника, трудно следить за мячем.

Совторги без труда ведут игру, награждая своего более слабого противника одним мячем за другим и добились хорошего счета (6:2). Конец. Раздается протяжный свисток судьи и после обоюдного дружеского приветствия игроки покидают поле.

В раздевалке гул и гам. Спорят о ходе игры, обмениваются мнениями, но как бы удивился посторонний глаз, заметив в этой шумной здоровой ватаге выпивающих водку «с горя» и «с проигрыша». Из чемодана пищевика показывается бутылка. За ней вторая...

Пустеет стадион. Но что это?.. Громкий звук пощечины, ужасающая брань, а затем... Работают чемоданы, визжит резина, сверкают при свете электрических лампочек лезвия финских ножей. Кто-то орет, кто-то ругается, кто-то бежит, гвалт, гул, а над всем этим крепкая ругань. Бешено скаля зубы дерутся, сыплются удары направо и налево, отступают одни, наступают другие. Дрожа от страха, стоит у ворот своей избенки старуха-сторожиха. Она и в молодости не видела такого футбола. Сторонятся, качая головами, жители, убегают собаки, а они—наша гордость—физкультурники—дерутся, не щадя ни сил своих, ни энергии.

Но вот, уступая многочисленности совторгов, покидают место боя пищевики. Победители двойного матча возвращаются домой, неся с собой трофеи боя: кто подбитый глаз, кто синяк на лбу, рассеченные скулы.

Да, трудно достается победа. Трудно завоевать первенство, особенно среди таких противников, как пищевики. Трудно вообще поверить, что произошел такой факт. Но он был в действительности. Драка была 6 октября 1928 года. И не где-нибудь в дебрях Африки, у дикарей, а в культурном городе, каким по праву считается Свердловск.

Вот до чего ярый народ футболисты!

«Дыр-дыр».

„МОРДОБОЙНЫЙ РУКОВОД"

7-го октября 1928 года состоялся розыгрыш осеннего первенства между командами Кизелстроя и В.-Губахи. Между прочим, последняя выставила сборную (6 чел. своих, а 5 из I команды), а на возражения кизелстройцев грозила отказом от игры.

«СПОКОЙНЫЙ» СУДЬЯ.

Сама игра велась в.-губахинцами крайне грубо. Дошло дело до того, что одного кизелстройца избивать начали, а в середине игры для устрашения кизелстройцев, несмотря на их протесты, какого-то хулигана на поле выпустили, который с пеной у рта начал рыскать по полю, грозя кости всем переломать.

Игра судьей была растянута на 2 часа и окончился в ничью (2:2). Нужно отметить, что судил некто Тупов—руководитель спорткружка В.-Губахи. С его стороны были допущены грубость и драки на поле и вообще было заметно покровительство своей команде.

Гнать нужно таких любителей мордобоя из советской физкультуры

«Косьвяк».

ГОДИЧНЫЕ ЗАВТРАКИ

В Добрянке (Пермск. окр.) уже 5 годок спортивное поле ждет, когда его оборудуют. В этом году его только огородили.

«Улита едет, когда-то будет». Завком годичными завтраками кормит. С летом покончили, но к зиме еще и шагу не сделали.

Клуб металлистов обычно только к рождеству или масленице вспоминает, что лыжи и коньки физкультурникам надо. Да и бюро кружка еще ничего не сделало. Нет раз'яснения, нет рекомендаций. Молодежь не знает где и что выписать из спортинвентаря. Слабо за дело кружок подковался свои спортивно-физкультурные права защищать в завкоме и клубе. Уж больно они идут неохотно на физкультуру.

Кимовец.

НАША ТРИБУНА

О КАТКЕ, ДЕВУШКАХ И ДОСТИЖЕНИЯХ

ПРЕДЛОЖЕНИЯ ТОВ. ТОС.

При постройке катка в Свердловске надо обратить внимание на размер, катка, который должен быть 400 метров (международная дорожка). Для входа на хоккейное поле следует сделать переходящий мост через беговую дорожку; необходима теплая раздевалка. Вход на каток нужно сделать общедоступным, распространив абонементы по союзам. Многие возьмут абонемент для того, чтобы хоть один раз в неделю отдохнуть на чистом воздухе, побывать на катке, посмотреть игру в хоккей или конькобежные соревнования, а то ведь не всегда бывают в кармане деньги.

Главным образом, нужно обратить внимание на вовлечение девушек. Надо организовать хоккейные женские команды.

Даст ли улучшение новый кадр? Даст! Это нам показал и прошлый зимний сезон. Если в течение 10 лет Урал имел на беговых коньках на 5.000 метр —9—58, то в прошлый сезон мы добились 9—31. Так же и по другим дистанциям. Если наши товарищи в командных соревнованиях в Москве на 1500 метров заняли 6 место со временем 8—36,2, то на последних соревнованиях 11 марта сумма лучших трех свердловчан на дистанцию 1500 метров дала 8 м. 04,2 сек. Имея такое время на всесоюзном празднике мы получили бы не 6, а 3 место. Это говорит за то, что наши физкультурники могут добиться лучших результатов. А также говорит о том, что ребята пока сидят дома и еще не знают своих способностей. Нужно их выявить.

Тос.

Правда ли?

— Что председатель правления Добрянского (Пермск. окр.) рабклуба сорвал музыкальное сопровождение закрытия летнего сезона, не пригласив духовой оркестр, несмотря на договоренность со спорткружком? И что когда состав оркестра явился в пьяном виде, отправили его играть в кусты, откуда никакой музыки не раздавалось?

— Что руководитель кружка физкультуры на Половинских копях (Кизел) не ведет никакой работы со своим кружком?

— Что на районные соревнования по ФК в Н.-Сергинском районе команды станций Дружинино и Гробово и завода Атиг не явились? Соревнование проводили только 2 команды Верхне и Нижне-Сергинского заводов.

(По материалам юнкоров «Око», «Свой» и «Очевидец»).

ГДЕ КУПИТЬ СПОРТИНВЕНТАРЬ

Снабжение инвентарем в текущем сезоне будет проходить главным образом через базы Уралоблсоюза в окружных городах и крупные Центробоны в промышленных центрах.

Кроме того спортинвентарь можно заказать и приобрести через торговую сеть общества «Динамо».

Таким образом инвентарь кружки ФК, РайСФК и прочие организации могут закупить на месте, а в случае отсутствия чего-либо, давать заказы в Свердловск в магазин Уралоблсоюза (ул. Вайнера, 10) и «Динамо» (Пассаж), высылая при этом 25 проц. стоимости заказа.

В магазине «Динамо» в ближайшее время поступят лыжи (московские) по цене до 15 руб., коньки всех образцов (московские, английские спорт, Нурмис, Гаген, Снегурка и др.) стоимостью от 5 руб., санки и зимняя спортодежда (свитера, рейтузы и пр.).

Уралоблсоюз к 1 ноября также получает крупные партии лыж

ОСЕННЯЯ ТРЕНИРОВКА ЛЫЖНИКА

Всякий физкультурник, думающий серьезно заняться лыжным спортом в предстоящую зиму, должен теперь же заняться предварительной подготовкой своего организма.

Мы, конечно, расчитываем на физкультурника, занимавшегося каким-либо из летних видов физической культуры и обладающим минимумом общего физического развития, необходимого для совершенствования в лыжном спорте.

Предварительная подготовка или, как мы ее называем, «осенняя тренировка лыжника», необходима для подготовки сердца и легких к продолжительной и сильной работе, а также подготовки и мышечной системы. Без этой подготовки организму будет трудно справиться с той большой нагрузкой, какую дает лыжный спорт.

Физкультурник, прошедший осеннюю тренировку, имея сильные мышцы, хорошо подготовленное сердце и легкие, сможет с начала зимы заняться специальной тренировкой и расчитывать на успех в соревнованиях без каких-либо отрицательных последствий.

Осенняя тренировка лыжника, таким образом, заключается в тренировке дыхания, подготовке сердца и подготовке мышечной системы. (Главным образом, тех групп мышц, которые принимают участие в работе при беге на лыжах). Все это достигается выполнением различных физических упражнений.

Основными физическими упражнениями в осенней тренировке лыжника являются: **утренняя зарядка, ходьба и бег.**

Утренняя зарядовая гимнастика выполняется ежедневно. Здесь мы не приводим отдельных упражнений и схемы зарядки, ибо этого не позволяет размер газетной статьи, а отсылаем читателя к специальным руководствам: Б. А. **Кальпус** «Физкультура для всех», **Мюллер** «Пять минут в день».

Рекомендуем из указанных руководств выбирать движения, которые по участию групп мышц близко подходят к движениям лыжника.

Выполнение утренней зарядки приведет в нужный «порядок», т. е. разовьет и подготовит мышечную систему, а специальная тренировка в ходьбе и беге укрепит сердце и легкие. Ходьбой следует заниматься примерно так:

В первую неделю 3—4 прогулки по 3—5 километров с 1—2 короткими пробежками в середине ходьбы по 400—600 метров.

Вторая неделя: те же 3—4 прогулки, увеличив дистанцию ходьбы до 8—10 километров, с пробежкой в середине до 1 километра.

Третья неделя. 3—4 раза. Дистанция —8—12 килом. с двумя пробежками по 800—1000 метров. Один раз в неделю можно взять дистанцию 20—25 километров с одной-двумя пробежками по 1000—1500 метров и т. д.

Прогулки следует делать ровным, выше средней скорости, шагом, доводя дистанцию в среднем до 12—15 километров в один раз в неделю—до 25—30 километров. Пробежки делать спокойно, обращая главное внимание на вырабатывание правильного дыхания. Предельные дистанции пробежек 4—5 километров для одного раза в неделю и для остальных 1½—2 километра.

Тренироваться в прогулках рекомендуем группами. Одиночная тренировка скоро наскучит, групповые же прогулки проходят очень живо, весело и увлекательно, особенно если удачно выбирается дистанция по красивой местности и т. д.

Хорошим дополнительным средством подготовки лыжника является колка дров, развивающая главным образом мышцы брюшного пресса, спины и рук.

Лыжник, выполняющий эту несложную тренировку, обеспечит себе успех в лыжном спорте с огромной пользой для здоровья и без опасений и риска перегрузить организм своевременным участием в соревнованиях.

Т.

...ОТОВКА К ЗИМЕ НАЧАЛАСЬ

Массовые упражнения в клубе КИМ (Свердловск).

ПОДГОТОВКА К ЗИМЕ НАЧАЛАСЬ

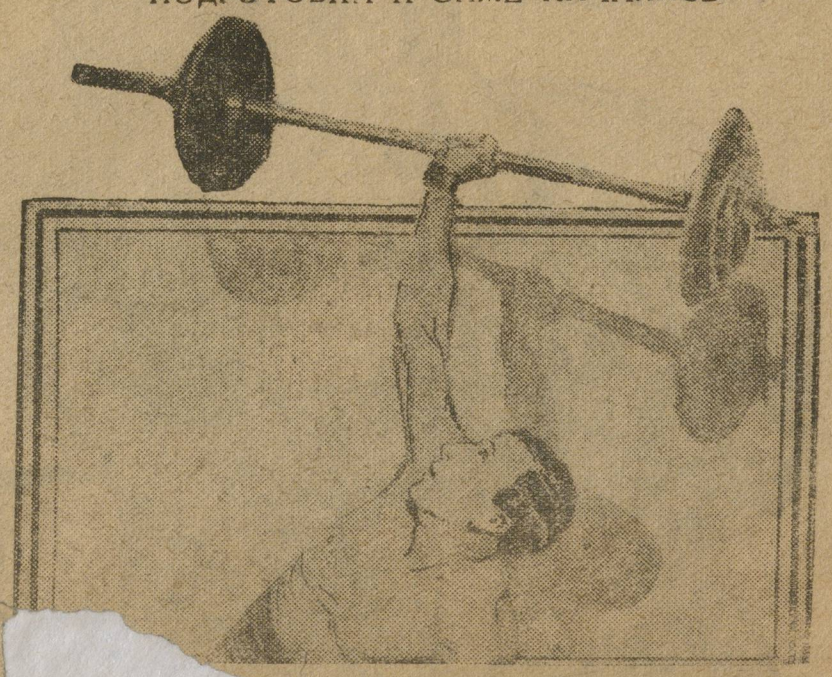

...ка тяжелоатлета.

Издание Газетного Издательства Уралоблисполкома. Типография «Гранит», улица Вайнера № 2762