Информационный еженедельник города и района
ОБЩЕСТВЕННО-ПОЛИТИЧЕСКАЯ ГАЗЕТА. ВЫХОДИТ С АПРЕЛЯ 1920 ГОДА
№ 46 /20963/
14 НОЯБРЯ 2019

Алапаевская ИСКРА

16+

Стройка близится к концу

Совсем скоро в Верхней Синячихе новые квартиры двух жилых корпусов приобретут хозяев

3

Юмор. КВН. «Умора»!

Впервые КВН в районе собрал девять команд. Победители вышли в полуфинал

12

Территория спорта

Детская ГТОшка и новый проект взрослой спартакиады

32

1 600000 100015

Старший государственный инспектор по маломерным судам МЧС России по Свердловской области **Сергей Кабаков**:

- Безопасным для нахождения человека является лёд толщиной не менее 10 см. Структура льда при этом должна быть прозрачной. Днём сохраняется нулевая температура, структура льда остаётся непрочной и представляет опасность. Родителям необходимо провести с детьми профилактическую беседу о том, что выход на лёд опасен.

Спасатели напоминают единый номер телефона пожарной охраны «01», «101», экстренных служб «112».

С риском для жизни

Зима ещё не вступила в свои права, на улице ночью – небольшой минус, днём – ноль градусов. На городском пруду - неокрепший лёд, трещины, проталины. Толщина ледяного настила менее 10 см… Но всё это не останавливает рыбаков, которые рискуют своим здоровьем и жизнью, выходя на чуть подмёрзшую корочку. Они уверенно заявляют, что этого достаточно для зимней рыбалки.

На днях тонкий лёд стал причиной гибели 68-летнего мужчины из п. Мурзинка. Трагедия произошла на территории МО город Алапаевск, где проходит слияние рек Нейва и Алабашка. Поиски ведут водолазы из Алапаевска и Екатеринбурга, мужчина до сих пор не найден.

Это уже четвёртая трагедия в Свердловской области с тремя утонувшими. Кстати, наша область лидирует по количеству гибели людей на воде.

13 ноября состоялся рейд в рамках акции «Безопасный лёд», в котором приняли участие сотрудники 76 пожарной части, отдела надзорной деятельности, отдела общественной безопасности, воспитанники военно-патриотического движения «Стрела» Центра медицинского образования.

- Вас не пугает, что лёд ещё недостаточно крепкий? Вас не останавливает то, что каждый год тонут рыбаки? - задали вопрос спасатели.

На что мужчина, находившийся неподалёку на льду, ответил: «Мы же не самоубийцы, на середину реки не выходим, рыбачим у берега. Здесь лёд белый, а значит крепкий. Нам с другом главное не пойманная рыба, важен сам процесс».

Рыбак тут же схватил бур и начал сверлить лунку в доказательство того, что лёд достаточно толстый. Несколько секунд, и во льду появилось отверстие. По звуку стало понятно, что лёд рыхлый и тонкий, а значит небезопасный.

Улов в 2-3 небольшие рыбки. Стоит ли он человеческой жизни?

Оксана СКРИПКА
Фото предоставлено АТР

Рассрочку предоставляют: ПАО «Восточный экспресс», ПАО «МТС-банк», АО «Тинькофф Банк», АО «Кредит Европа Банк» (Россия), ООО «Хоум кредит», ООО МКК «Купи не копи». ОГРН 1027700280640. Акцию проводит ИП Першин А.С. Действительна до 31.12.19. Подробности по тел. Реклама

Новости

Юные химики встретятся на турнире

В Екатеринбурге 14-16 ноября проходит шестой Свердловский химический турнир, участниками которого являются 28 лучших команд области из числа школьников 8-11 классов.

Алапаевск представляют команды «Смальта» (школа № 2) и «N-Авогадро 2.0» (школа №1). Учащимся предстоит решить научно-практические кейсы из области химии и химической технологии, не имеющие единственно правильного решения, что требует от ребят креативного научного подхода. Команды защищают свои решения задач в научной полемике с командами-соперницами, отвечают на вопросы жюри и зрителей. Турнир реализуется с использованием Президентского гранта, предоставленного Фондом президентских грантов. Партнерами выступает группа «Магнезит».

В. ФАЗЫЛОВА

Новые победы

Коптеловское клубное объединение принимает новые победы своих коллективов.

На прошедшем 9 и 10 ноября III Всероссийском фестивале-конкурсе народного творчества «Иван да Марья» народный коллектив «**Складыня**» Коптеловского ДК был награжден дипломом лауреата II степени в номинации «**Народная песня. Ансамбль**», **Андрей Телегин** из Самоцветского СК – дипломом лауреата III степени в номинации «Народная стилизованная песня. Соло». А на 25-ом Всероссийском фестивале фольклорного творчества «Дмитриев день», куда съехались творческие коллективы со всей России, отлично выступил ансамбль «**Сударушка**» из Деевского ДК.

Светлана НИКОНОВА

Диплом за «Деревенскую кадриль»

Во Дворце народного творчества Екатеринбурга 7 ноября состоялся I областной инклюзивный хореографический фестиваль-конкурс «Искреннее искусство», организованный некоммерческой организацией «Благое дело» и Свердловским государственным областным Дворцом народного творчества.

В номинациях «Народно-сценический танец» и «Народно-стилизованный танец» в категории «Ансамбли» дипломом III степени награждён инклюзивный коллектив «**Созвездие**» Комплексного центра социального обслуживания населения города Алапаевска и Алапаевского района за танец «Деревенская кадриль» (руководитель **Елена Солдатова**).

Победители областного конкурса

Состоялось награждение победителей III Областного конкурса «Международное движение Красного Креста и Красного Полумесяца и Российский Красный Крест: гуманитарное сотрудничество во имя спасения человека», которое проходило в Ельцин-центре Екатеринбурга.

В числе награжденных - **Ульяна Серкова** (2 место, Костинская школа), **Александра Рожкова** (2 место, школа № 12 г. Алапаевска), **Даниил Валиулин** (3 место, Алапаевская школа-интернат), **Елена Малыгина** (2 место, школа № 2 г. Алапаевска). Инициаторами и организаторами конкурса являются Уполномоченный по правам человека в Свердловской области, Свердловское региональное отделение Красного Креста, Центр правового просвещения и прав человека и другие.

Н. БОРИСОВА

Точка на карте

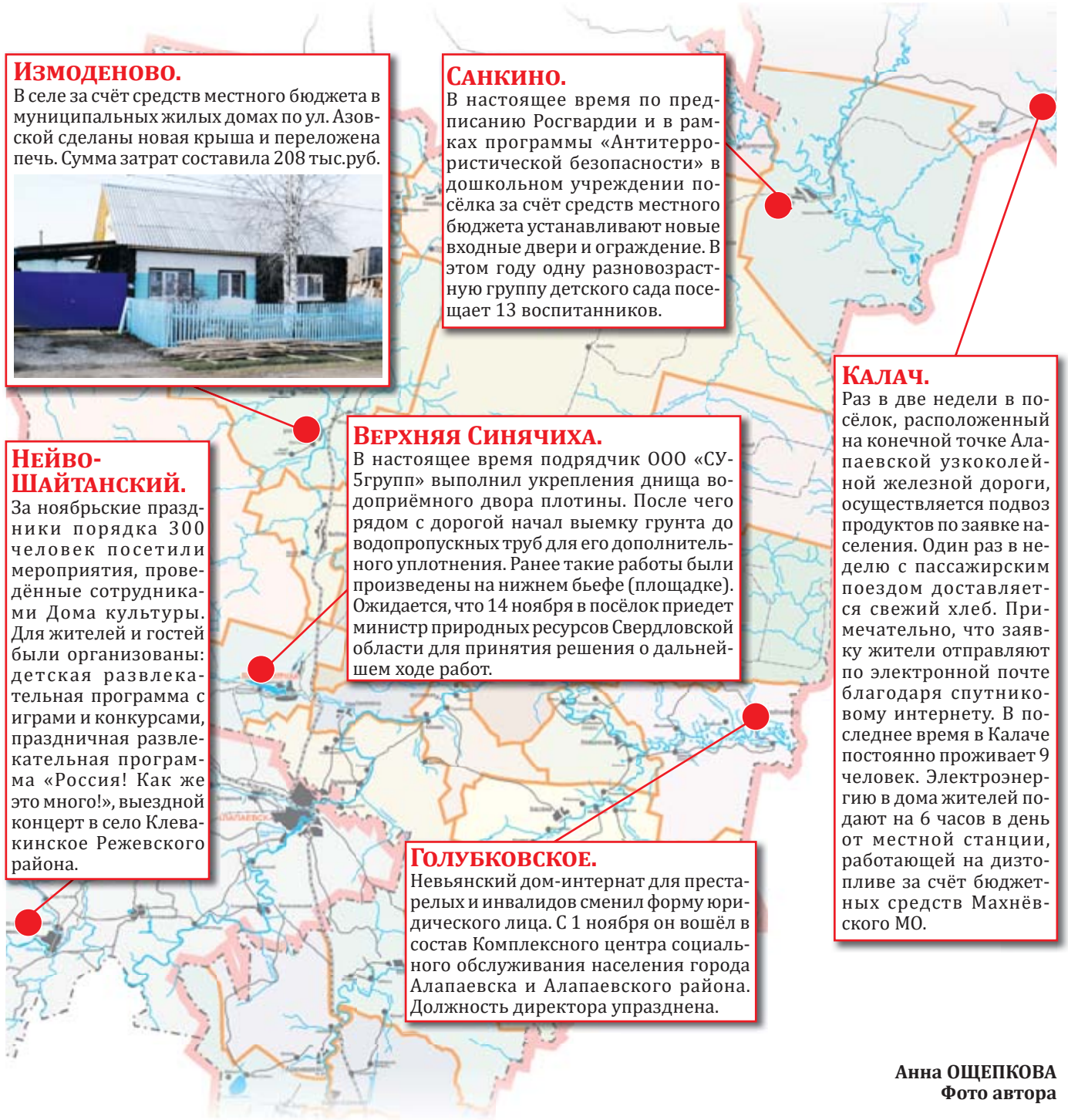

Измоденово.
В селе за счёт средств местного бюджета в муниципальных жилых домах по ул. Азовской сделаны новая крыша и переложена печь. Сумма затрат составила 208 тыс.руб.

Санкино.
В настоящее время по предписанию Росгвардии и в рамках программы «Антитеррористической безопасности» в дошкольном учреждении посёлка за счёт средств местного бюджета устанавливают новые входные двери и ограждение. В этом году одну разновозрастную группу детского сада посещает 13 воспитанников.

Калач.
Раз в две недели в посёлок, расположенный на конечной точке Алапаевской узкоколейной железной дороги, осуществляется подвоз продуктов по заявке населения. Один раз в неделю с пассажирским поездом доставляется свежий хлеб. Примечательно, что заявку жители отправляют по электронной почте благодаря спутниковому интернету. В последнее время в Калаче постоянно проживает 9 человек. Электроэнергию в дома жителей подают на 6 часов в день от местной станции, работающей на дизтопливе за счёт бюджетных средств Махнёвского МО.

Нейво-Шайтанский.
За ноябрьские праздники порядка 300 человек посетили мероприятия, проведённые сотрудниками Дома культуры. Для жителей и гостей были организованы: детская развлекательная программа с играми и конкурсами, праздничная развлекательная программа «Россия! Как же это много!», выездной концерт в село Клевакинское Режевского района.

Верхняя Синячиха.
В настоящее время подрядчик ООО «СУ-5групп» выполнил укрепления днища водоприёмного двора плотины. После чего рядом с дорогой начал выемку грунта до водопропускных труб для его дополнительного уплотнения. Ранее такие работы были произведены на нижнем бьефе (площадке). Ожидается, что 14 ноября в посёлок приедет министр природных ресурсов Свердловской области для принятия решения о дальнейшем ходе работ.

Голубковское.
Невьянский дом-интернат для престарелых и инвалидов сменил форму юридического лица. С 1 ноября он вошёл в состав Комплексного центра социального обслуживания населения города Алапаевска и Алапаевского района. Должность директора упразднена.

Анна ОЩЕПКОВА
Фото автора

ЦЕНТР СОВРЕМЕННОЙ МЕДИЦИНЫ
INVITRO
С ЗАБОТОЙ О КАЖДОМ!

г. Алапаевск, ул. Пушкина, 34.
Запись по телефону 8(34346) 2-12-12

Предлагаем **ДИАГНОСТИКУ РАБОТЫ СЕРДЦА И СЕРДЕЧНОГО РИТМА** – суточное мониторирование ЭКГ по Холтеру.

23 НОЯБРЯ – ОНКОЛОГ-МАММОЛОГ.
Осмотр и **УЗИ молочных желез** проводит врач высшей категории, **хирург,** онколог-маммолог (г. Екатеринбург).

23 НОЯБРЯ – ОНКОЛОГ-ДЕРМАТОЛОГ.
Прием ведет врач высшей категории, **хирург,** онколог-дерматолог (г. Екатеринбург).

30 НОЯБРЯ И 1 ДЕКАБРЯ – УЗИ.
Врач высшей категории из клиники УГМК-Здоровье (г. Екатеринбург).

30 НОЯБРЯ – КАРДИОЛОГ.
Врач высшей категории из **кардиоцентра – Уральского института кардиологии** (г. Екатеринбург)

5 ДЕКАБРЯ – УЗИ сосудов нижних конечностей
УЗИ проводит **кандидат медицинских наук,** врач высшей категории, сосудистый хирург, флеболог, лимфолог (г. Екатеринбург).

7 ДЕКАБРЯ – ЭНДОКРИНОЛОГ.
(г. Екатеринбург).

7 ДЕКАБРЯ – ОНКОЛОГ.
Кандидат медицинских наук (г. Екатеринбург). Специализированный прием с обследованием предстательной железы и консультацией в сфере мужского здоровья и мочеполовой системы.

ИМЕЮТСЯ ПРОТИВОПОКАЗАНИЯ К ПРИМЕНЕНИЮ, НЕОБХОДИМО ПРОКОНСУЛЬТИРОВАТЬСЯ СО СПЕЦИАЛИСТОМ.

Лицензия № ЛО-66-01-005750 от 26.12.2018 г. INVITRO - инвитро. Реклама

14 НОЯБРЯ ЧЕТВЕРГ	15 НОЯБРЯ ПЯТНИЦА	16 НОЯБРЯ СУББОТА	17 НОЯБРЯ ВОСКРЕСЕНЬЕ	18 НОЯБРЯ ПОНЕДЕЛЬНИК	19 НОЯБРЯ ВТОРНИК	20 НОЯБРЯ СРЕДА
-17°С, ветер С 3 м/с	-13°С, ветер Ю 3 м/с	-4°С, ветер З 4 м/с	-6°С, ветер З 2 м/с	-15°С, ветер СЗ 1 м/с	-18°С, ветер С 4 м/с	-20°С, ветер С 5 м/с
-13°С, ветер С 2 м/с	-2°С, ветер Ю 3 м/с	0°С, ветер З 4 м/с	0°С, ветер СЗ 2 м/с	-6°С, ветер СВ 2 м/с	-27°С, ветер С 4 м/с	-27°С, ветер С 5 м/с
Давление 768 мм рт.ст.	Давление 762 мм рт.ст.	Давление 756 мм рт.ст.	Давление 758 мм рт.ст.	Давление 758 мм рт.ст.	Давление 764 мм рт.ст.	Давление 764 мм рт.ст.
Восход 8.35 Заход 16.39	Восход 8.37 Заход 16.37	Восход 8.39 Заход 16.35	Восход 8.42 Заход 16.33	Восход 8.44 Заход 16.31	Восход 8.46 Заход 16.29	Восход 8.48 Заход 16.28
Долг. дня 8.04	Долг. дня 8.00	Долг. дня 7.56	Долг. дня 7.51	Долг. дня 7.47	Долг. дня 7.43	Долг. дня 7.40

В дальнейшем с этой стороны корпусов будет оборудована парковка

Андрей Сурнин показывает разводку отопления

Идёт монтаж плинтуса

В квартирах установлена сантехника

Стройка близится к завершению

По программе переселения граждан из ветхого и аварийного жилья в Верхней Синячихе с прошлого года ООО «СУ5групп» возводит пятиэтажный жилой дом на два корпуса. Заказчик работ – Управление жилищно-коммунального хозяйства, строительства и обслуживания органов местного самоуправления администрации МО Алапаевское. Финансирование идёт из областного и местного бюджетов.

– В настоящее время на стройке работает порядка 70 человек. В основном, они заняты на внутренних отделочных работах – кладут плитку, навешивают двери, крепят плинтуса и так далее, – рассказывает прораб по общестроительным работам **Андрей Сурнин**. – В домах тепло – отопление и водоснабжение на объект уже подаётся. Таким образом, стройка близится к завершению.

В каждом корпусе по одному подъезду, расположенному по центру. При этом квартиры идут по обе стороны от лестничных клеток.

Площадь и планировка – разные. Например, есть две трёхкомнатные квартиры с двумя санузлами (туалетами), кухней, кладовкой, большой прихожей и общей площадью до 100 кв.м. А есть однокомнатные – по типу квартиры-студии, где кухня является одновременно жилой комнатой. Санузел в такой квартире тоже совмещён. Но есть однокомнатные и двухкомнатные квартиры с отдельной кухней и общими, а в некоторых – даже раздельными – санузлами.

Такое отличие квартир обусловлено особенностью программы переселения, согласно которой граждане получают жильё такого же метража, из которого переселяются.

Отделка всех квартир одинаковая: на полу лежит ламинат, на стенах – обои под покраску, в ванных и туалетах на полу керамогранит. Межкомнатные двери – деревянные, входные – металлические.

– Санузел каждой квартиры снабжён раковиной, унитазом, маленькой ванной, а кухня – мойкой и электроплитой. Кроме того, на каждую квартиру поставлены индивидуальные приборы учёта электроэнергии, воды и тепла. Также в каждую квартиру установят электрический звонок, – продолжает прораб.

Крыша на обоих корпусах плоская – на ней стоят вентиляционные шахты и отдушины канализации. Сделаны в ней и отверстия для водостоков, трубы которых идут в подъездах над навесными потолками Армстронг.

На первых этажах проектом предусмотрены колясочные и комнаты для хранения уборочного инвентаря. Центральные входы снабжены пандусами. Помимо основного в подъездах сделаны пожарные выходы.

Между корпусами с южной стороны будет детская площадка, в центре которой уже посажена шестиметровая живая ель. У тротуаров предусмотрены пониженные бордюры для проезда инвалидов-колясочников. Возле домов установлены фонари уличного освещения.

– Особых проблем при строительстве этого объекта не возникало. Правда, в самом начале был сбой в работе из-за того, что долго не подцепляли площадку к электроснабжению. Кроме того, однажды поставщик подвёл со сроками поставки бетона, – поясняет Андрей Сурнин, для которого эта стройка уже шестая по счёту. – А всё остальное решалось в рабочем порядке.

Анна ОЩЕПКОВА
Фото автора

81 квартиру планируется сдать к 2020 году в Верхней Синячихе

АЛАПАЕВСКАЯ ИСКРА № 46
14 НОЯБРЯ 2019 г.

Преданность Салимат

Пожалуй, мало, кто из жителей Алапаевска не знает врача-стоматолога Салимат Султанахмедову. Все, кто лечился у нее, благодарны за ее профессионализм, скрупулезное и ответственное отношение к своему делу. И очень немногие знают, что она была наставником молодых врачей и много лет преподавала в Алапаевском медицинском училище. Об этом можно писать и писать…

Но сегодня Салимат Шахнавазовна – гость рубрики «Урал – наш общий дом», поэтому и разговор о родине, национальных традициях, семье. Это очень необычно для Салимат, потому что о личной жизни и о своих чувствах, о своем народе, представителем которого она является, Салимат говорит впервые и очень стесняется открывать свои мысли и чувства. Скромность и высокая ответственность за каждое сказанное слово покоряет.

Приезд на Урал

В советские времена после окончания высшего учебного заведения студенты получали распределение туда, где была острая нужда в специалистах данного профиля. Для студентов это был один из самых волнительных моментов в жизни: новые люди, новые трудовые коллективы и, чаще всего, новые города или сёла, посёлки.

Именно в такой момент жизни 24-летняя Салимат после окончания Дагестанского государственного медицинского института приехала на Урал.

– Сначала я прошла интернатуру в Первоуральске, а уже потом получила распределение, – поправляет меня Салимат Шахнавазовна, – и в 1979 году я приехала в Алапаевск. Поликлиника находилась тогда на площади Революции. В зубном кабинете работали стоматолог и я, врач-стоматолог. Город мне очень понравился: красивый, чистый, приятные хорошие люди. А больше всего я радовалась востребованности своей профессии врача-стоматолога. Так до сих пор и работаю…

Кумыки

– Салимат Шахнавазовна, вы дагестанка?

– Вы знаете, Дагестан – самый многонациональный регион России. У нас там проживает около 60 народностей. И все живут дружно.

Слушая Салимат Шахнавазовну, я узнала, что, оказывается, Дагестан иногда называют уникальным созвездием народов. Говоря про национальности Дагестана, количество их посчитать действительно трудно. Дагестан – это своеобразный синтез множества этносов. Примечательно, что почти у каждой национальности есть свой язык, который разительно отличается от соседей.

Сколько национальностей живёт в Дагестане – столько обычаев, традиций и особенностей быта существует в этой солнечной стране. В списке языков дагестанского народа перечислено 36 разновидностей. Но сложности в общении нет, потому что все общаются на русском языке.

Один из древнейших и третий по численности народов Дагестана – кумыки. Салимат Шахнавазовна – кумычка.

– Какие традиции характерны для кумыцкого народа?

– Самая главная черта – это уважение к старшим. Если кому-нибудь из старших требуется помощь, обязательно кто-нибудь поможет. Народ у нас очень трудолюбивый. К труду приучают с детства – и мальчиков, и девочек. Такого не бывает, что они ничем не заняты. Очень почитаемой традицией является гостеприимство. Очень значима для нас семья, родовые отношения. Самое важное, можно сказать, святое место для всех членов семьи – это отцовский дом.

Семья

– Вы, когда приехали в Алапаевск, уже были замужем?

– Нет, будущий муж тогда учился в Москве, когда отслужил в армии. Мы с ним из одного села. Там сыграли свадьбу. Потом я вернулась в Алапаевск, а он после окончания института приехал ко мне. Со временем нам дали квартиру, а после рождения третьей дочери нам расширили жилплощадь. Сейчас дочери разъехались. Все получили высшее образование. Двое стали врачами: одна – стоматологом, другая закончила лечебный факультет. Средняя дочь окончила университет – экономический факультет. Муж много лет назад умер. Без него непросто жить, но я работаю, живу заботами своих дочерей. Сейчас у меня уже пять внуков и одна внучка.

– А вы сами из какой семьи родом?

– Из многодетной. У меня шесть сестер и один брат. Отец мой – участник Великой Отечественной войны. У него было четверо братьев. Три брата погибли в боях. А он, самый старший, вернулся домой. Вот такая история…

– Есть какие-то особенности семейного уклада?

– Почитание родителей. Если они живы, даже когда дети разъехались, мы не оставляем их без поддержки, помогаем. И, конечно, часто навещаем. Приезжаем в гости. У нас есть определенные мусульманские обычаи. Каждый четверг, например, мы поминаем родителей, умерших родственников, ходим на их могилы.

– Есть праздники, на которых вы собираетесь вместе?

– Новый год, дни рождения обязательно. Я тоже стараюсь приезжать. За 40 лет, как я нахожусь здесь, можно по пальцам пересчитать, когда я не ездила в Дагестан, в родное село. Есть праздники общие. Такие, как День Победы. А есть чисто наши, мусульманские, например, Уразабайрам. Я ведь сама родом из многонационального региона. И Урал – многонациональный. Каждый народ говорит по-русски, но может общаться и на своем языке. Также и с традициями, обычаями. Есть общие, но мы стараемся и свои сохранить. Мне нравится в Алапаевске, нравятся люди, нравится моя работа и мой родной трудовой коллектив… Я предана своей вере, преданна своему народу и свято чту наши традиции. И я никогда не делаю то, что бы не одобрили мои родители. Так было в юности, и так остается до сих пор.

Светлана НИКОНОВА
Фото предоставлено С. СУЛТАНАХМЕДОВОЙ

Словарик

Друзья! – Дослар! (къурдашлар!)
Дорогие друзья! – Аявлу къурдашлар!
Уважаемые товарищи! – Гьюрметли ёлдашлар!
Простите, скажите… – Багъышлагъыз, айтыгъыз…
Извините, пожалуйста… – Ярай буса, багъышлагъыз…
Можно вас спросить? – Сизге сорама яраймы?
Уважаемые коллеги! – Гьюрметли коллегалар!
Дядя! – Агъав!
Тетя! – Бажив!
Ребята! – Яшлар!
Бабушка! – Ажай!
Старик! – Тамаза!
Сынок! – Балам!
Доченька! – Къызым!
Милая моя мама! – Аявлу азиз анам!
Дорогой папа! – Аявлу атам!
Эй! – Гьей!
Мама! – Анам!
Папа! – Атам!
Друг! – Къурдаш!
Заходи(те)! – Гир(игиз)!
Дети! – Яшлар!
Девочки! – Къызлар!
Мальчики! – Уланлар!
Гражданин! – Ватандаш!

Рецепты

ГОЛУБЦЫ С ВИНОГРАДНЫМИ ЛИСТЬЯМИ

Ингредиенты:
на 800 г мякоти нежирной баранины – 200 г риса, 800 г кислого молока, 2-3 головки репчатого лука, 1 головка чеснока, 150г топленого масла или бараньего сала, перец, соль.

Приготовление:
мясо очистить от пленок и сухожилий, помыть, разрезать на куски и пропустить через мясорубку вместе с репчатым луком и бараньим салом (или добавить в фарш топленое масло), посолить, добавить перец и рис, все хорошо перемешать и добавить мелко нарезанный укроп и другую зелень – и как можно больше.
Обдать молодые виноградные листья кипятком, завернуть в них фарш, залить кипятком или горячим бульоном и варить до готовности.
Подавать голубцы со сметаной, смешанной с толченным с солью чесноком.

КУМЫЦКИЙ ХИНКАЛ

Ингредиенты (на 5 порций):
мука пшеничная – 500 г, мясо – 1090 г, сметана – 250 г или простокваша – 300 г, или томат – 100 г, чеснок – 50 г, яйцо – 1 шт.; вода для теста – 250 г, соль, специи по вкусу.

Приготовление:
1. Куски мяса (говядина или баранина) весом 600-800 г варят при слабом кипении, периодически снимая пену. После готовности мясо извлечь из кастрюли и отделить от костей до остывания, хранить в кастрюле до подачи.
2. Пшеничную муку просеять, выложить на стол горкой, сделать углубление, добавить яйцо, соль и воду и замесить крутое тесто, выдержать тесто 25-30 минут.
3. Раскатать тесто тонким слоем и нарезать хинкал квадратиками размером 3-4 см. Нарезанный хинкал варить в том бульоне, где варилось мясо. Предварительно бульон процедить.
4. Чесночную заправку готовят со сметаной или томатной зажаркой – как можно больше.
5. Готовый хинкал, мясо, бульон, сметана и протертый чеснок подается отдельно.

Приятного аппетита!

Бухгалтерия по наследству

21 ноября отмечают свой профессиональный праздник бухгалтеры, именно в этот день в 1996 году президент РФ подписал закон «О бухгалтерском учете».

Накануне праздника мы встретились с представительницами целой династии бухгалтеров. Общий семейный трудовой стаж бухгалтерской работы составляет более века, почти 120 лет, причем большая часть профессиональной деятельность связана с образованием.

Почему была выбрана эта профессия? Как шел трудовой путь, и кто был примером? В чем же драйв профессии бухгалтера, ведь многим она кажется неинтересной, скучной и незаметной? Каждая из четверых бухгалтеров отвечает по-своему…

Любовь Ряпосова, ветеран труда, бухгалтер с 28-летним стажем:

– Зря недооценивают значимость этой профессии! Бухгалтер в любом учреждении – это своего рода цифровой мозг предприятия. По его результатам можно определить все плюсы и минусы, это показатель работы всего коллектива. И в то же время все бухгалтеры работают в тесном контакте с людьми. Поэтому любой бухгалтер должен быть доброжелательным, трудолюбивым и усидчивым.

Моя трудовая деятельность началась сразу после школы. Папа Василий Томилов, который тоже был бухгалтером по профессии, устроил меня в совхоз «Пламя». А с 1981 года, после того как я вышла замуж, и мы переехали в город, в течение 27 лет я работала бухгалтером в Управлении образования города Алапаевска. За достойный, добросовестный труд мне присвоили звание «Ветеран труда». Работать мне очень нравилось. Бухгалтер – это профессия для трудолюбивых. Я жила этой работой. Очень старалась сделать все правильно и вовремя. Очень горжусь, что и наши с сестрой дочери выбрали эту специальность.

Татьяна Хомутова, главный бухгалтер школы №1 города Алапаевска, трудовой стаж – 20 лет, дочь Любови Ряпосовой:

– Я всегда чувствовала особое уважение к профессии бухгалтера. Видимо, гладя на маму, как скрупулезно она работает над своими отчетами, бумагами. С детства удивлялась, какая большая нагрузка у нее! И может быть, поэтому как-то опасалась войти в эту профессию. После школы поступила в УГТУ-УПИ, где получила специальность инженера. С 2000 года я начала работать бухгалтером в Управлении образования МО г. Алапаевск. И уже более 20 лет я в этой профессии. С 2008 года работаю главным бухгалтером в школе №1 г. Алапаевска. Кто был примером? Конечно, моя мама. Она для меня образец хорошего бухгалтера: доброжелательного, трудолюбивого, усидчивого и главное – стрессоустойчивого! Ведь порой приходится жертвовать многим ради работы.

Тамара Балакина, ветеран труда, бухгалтер с 43-летним стажем, родная сестра Любови Ряпосовой:

– Честно скажу, бухгалтером я не хотела стать. Хотя с детства очень любила считать, а в школе математика была моим любимым предметом. Но мечтала быть библиотекарем. А бухгалтером я стала работать, когда, выйдя замуж, переехала в город. Знакомые сказали, что нужен бухгалтер в Управление образования Алапаевского района, так и стала там работать с 1977 года. Сначала бухгалтером по материалам, затем экономистом, потом повысили до главного бухгалтера. Вот здесь и пришлось получить образование. В 1995 году окончила Алапаевский индустриальный техникум по специальности бухгалтер. Работы тогда было очень много, ведь в наш состав входил тогда еще и весь Махнёвский край. Подведомственных учреждений – школ, детских садов, учреждений дополнительного образования – было более 50! И коллектив в бухгалтерии был немаленький – 18 человек.

С первых дней работы в те годы, когда я начинала еще простым бухгалтером, мне очень помогала заместитель главного бухгалтера Валентина Основина. И в целом, Валентина Терентьевна была мне примером, каким должен быть человек этой профессии. А знаете, каким? Бухгалтер должен быть внимательным и добросовестным. Оперативно выполнять все поручения и свою непосредственную работу.

Светлана Кочурова, заместитель начальника Управления образования МО Алапаевское, бухгалтер с 20-летним стажем, дочь Тамары Балакиной:

– Мой путь в эту профессию начался с раннего детства. Очень любила считать на счетах. Иногда мама приносила работу на дом, и я просила дать мне задание (работу) что-нибудь посчитать. Учась в школе, мечтала стать либо бухгалтером, либо учителем начальных классов. Но решение все-таки перевесило в сторону бухгалтерии. По наследству, наверно. Сначала было обучение в Алапаевском профессионально-педагогическом колледже. И одновременно, уже на втором курсе колледжа, поступила на вечернее отделение Алапаевского филиала УГТУ-УПИ по специальности «инженер-экономист-менеджер».

С 19 лет начала работать бухгалтером. Когда пришла в Управление образования Алапаевского района, руку помощи мне протянули бухгалтер Ольга Гребенчук и экономист Галина Шаповалова. Ольга Ивановна и Галина Михайловна помогли мне и стали примером. И, конечно, я очень благодарна своей маме! В управлении я сначала работала экономистом, потом директором централизованной бухгалтерии и второй год я – заместитель начальника Управления образования. Сами понимаете, работы все больше и больше. И мне это нравится. Я люблю свою работу!

Профессия бухгалтер очень дисциплинирует человека. Нужно все сделать точно и своевременно. Итогом годовой работы считается сдача годовой отчетности, и когда она сдана своевременно и без ошибок – это настоящий драйв! Даже несмотря на то, что новогодние праздники проходят мимо. Каким должен быть бухгалтер? Честным, трудолюбивым и способным к самообучению.

Вот такие истории из династии бухгалтеров. Интересно, что дочери Светланы Кочуровой и Татьяны Хомутовой, Ольга и Анастасия, пошли своим путём: после окончания школы поступили в высшие учебные заведения по специальности учитель. Ольга будет педагогом географии и английского языка, а Анастасия – педагогом английского и немецкого языков. Но кто знает, как сложится их профессиональный путь. А вдруг...

Светлана НИКОНОВА

ГЕРОИ ТЫЛА

Клемашин

Иван Васильевич

Удостоверение ветерана труда и несколько медалей разных лет в честь юбилейных дат со Дня Победы в Великой Отечественной войне Иван Клемашин показывает не каждому, только тем, кому доверяет. Протягивает слегка дрожащей рукой, молча, с особой важностью… Иногда даже не может сдержать слез. И немудрено…

14 ноября Ивану Васильевичу исполняется 90 лет! Сколько прожито за эти годы…

Родился и вырос Иван Васильевич в Омской области. С родителями и младшей сестренкой они жили на железнодорожном разъезде близ Омска. Мама занималась домашним хозяйством, отец работал на железной дороге. В 1941 году, когда началась Великая Отечественная война, 11-летний Ваня перешел в 6 класс, в сентябре пошел учиться, а зимой, когда ему исполнилось 12 лет, он бросил школу и вместе с другими, такими же как он мальчишками, ушел работать в местное подсобное хозяйство.

– Там были коровы, быки, телята, – рассказывает Иван Васильевич, – а мы косили сено, стоговали, вручную прессовали сено в тюки, грузили в товарные вагоны и отправляли на фронт на корм лошадям. Конных дивизий тогда много было в армии. Этим занимались круглый год. День Победы? Да, очень радостный был для всех день! Счастливый день! А работы не убавилось...

После подсобного хозяйства он работал сцепщиком на железной дороге в Омске, откуда в 1951 году был призван в ряды Вооруженных сил СССР в радиолокационные войска. Не знал тогда Иван, что впереди у него еще одна война…

– Наша воинская часть располагалась на станции Балабановой, недалеко от Нарофоминска, – вспоминает ветеран, – а в начале 1952 года вдруг отправляют в Северную Корею.

– А что вы делали в Северной Корее?

– С американцами воевали! Мы – за Северную Корею, а американцы – за Южную Корею. Я в то время был уже сержантом и после обучения в полковой школе был назначен начальником прожекторной станции. Это была больше война самолетами. Воевали в ночное время. Мы их прожекторами ловим, а наши орудия по ним стреляют. Была у меня контузия и легкое ранение. Мы ехали на машине, и вдруг появился самолет противника, и нас обстреляли прицельным огнем. Лечился, вернулся в свою часть. Один год и восемь месяцев мы были в боевых действиях. А в 1953 году Сталин прислал нам замену. Мы уже в дороге узнали, что Сталин умер. Долго наша корейская служба была засекречена, и только при Борисе Ельцине мы получили документ об участии в боевых действиях

– А после службы кем работали? Как приехали в Алапаевск?

– В Алапаевске у меня уже братья жили. После армии, 26 ноября 1953 года, я демобилизовался, приехал в Омск, где сразу окончил водительские курсы. А когда приехал в Алапаевск, сначала работал в ДОКе, а потом пришел работать в АТП, где проработал более 30 лет, 15 из них – начальником автоколонны. Возил пассажиров и до Верхней Синячихи, и по городским маршрутам №2 и №1.

– Иван Васильевич, а дети у вас есть?

– Две дочери, одна в Омске живет, другая – в Новосибирске. Есть внук, правнучка и правнук. Много… Большие уже все… По первому звонку они ко мне едут. Вы знаете, я когда на АТП работал, меня часто премировали путевками на отдых. Работу свою я очень любил. Жизнь прошла хорошо! Я не жалуюсь…

С. АНТОНОВА
Фото автора

Дорогие призывники, будущие защитники Отечества! Поздравляем вас с праздником – Всероссийским Днем призывника!

Служба в Вооружённых силах – это школа возмужания, становления молодого человека как мужчины и гражданина, почетная и ответственная миссия. Вливаясь в ряды Российской Армии, вы становитесь защитниками Отечества. От того, как вы будете относиться к своим воинским обязанностям, как будете постигать военные науки, будет зависеть обороноспособность нашей страны, спокойствие, мир и созидательный труд всего российского народа. Уверены, что наше муниципальное образование будет вами гордиться, что армейская служба станет для вас хорошей школой жизни! Желаем вам крепкого здоровья и успехов в нелегком ратном труде.

К. ДЕЕВ, глава МО Алапаевское
В. ПАНОВ, и.о. председателя Думы МО Алапаевское

уважаемую Галину Николаевну КРЫЖИК с юбилейным днём рождения!

Пусть будет каждое мгновение
Дарить потоки позитива!
Желаем много вдохновения,
Чтобы душа пела счастливо!
Пускай все творческие планы
Вам удается воплотить!
Мы Вам желаем постоянно
В гармонии с собою жить!

Коллектив газеты «Алапаевская искра»

дорогого мужа, папу, дедушку и брата Михаила Николаевича КОЛМАКОВА с юбилейным днём рождения!

В возраст ты вошёл прекрасный,
Время крылья расправлять.
Поздравляем с юбилеем,
Славим мы 65.
Мы желаем сил, здоровья,
Как и прежде, быть в строю,
Наслаждаться жизнью яркой,
Вдохновлять свою семью!

Жена, дети, внуки, брат и сестра

уважаемую нашу Нину Вениаминовну ЮФЕРОВУ с замечательной датой славного юбилея!

Пусть дата знаменательна,
Но молодость не скрыть.
Она в глазах, в движениях,
О чём тут говорить?
Твои полсотни пять –
Лишь в паспорте строка.
Задора не отнять,
Так с праздником тебя!
С красивым юбилеем!
Пусть счастье будет полным,
И жизненные планы
Судьба скорей исполнит!

И пусть две бравые пятёрки Вашего возраста станут достойной оценкой Вашей красоты, женского очарования, житейской мудрости. Сохраняйте всегда молодость души, радуйте окружающих своим присутствием, смело и гордо шествуйте по жизни! Крепчайшего Вам здоровья, благополучия и достатка!

Ансамбль русской песни «Зоренька», женсовет с. Толмачёво

Светлану Николаевну БУШУЕВУ с днём рождения!

С днем рождения, наша самая близкая и родная сестра, мама, тетя, бабушка! Ты именно тот человек, которого мечтают встретить многие на своем жизненном пути! Человек, который в один момент найдет слова поддержки и поможет! Выслушает и даст совет! А, если сможет, то сама все за тебя сделает! Спасибо, что ты у нас есть! Любим тебя, дорожим, желаем здоровья и радости!!! Мы всегда с тобой!

Твои родные

Галину Ивановну КОМЕЛЬСКИХ с 85-летием!

Дорогая мама наша,
И бабуля дорогая!
Нет тебя родней и краше,
Ты у нас одна такая!
С юбилеем поздравляем!
Будь здорова, не болей!
Крепко любим, обнимаем,
Солнечных желаем дней!

Дочь, внуки, правнуки

дорогого Сергея Михайловича ТЕЛЕГИНА с юбилейным днём рождения!

Пусть радость дом твой посещает чаще,
Ненастных дней не будет никогда,
Здоровья крепкого и счастья
Желаю я тебе на долгие года!

Нина Ивановна

дорогую, любимую мамочку, бабушку Фаину Лаврентьевну ПИНЯГИНУ с 80-летним юбилеем!

Спасибо, родная, за то,
что дала нам жизнь,
За то, что растила,
дала образование,
Помогаешь, как можешь…
Спасибо за то, что нас любишь,
За то, что ты есть!
И желаем мы тебе
Жить и дальше, не старея
Ни снаружи, ни в душе!
Будь здоровой,
Будь счастливой,
Будь весёлой, неворчливой!
Никогда не унывай!
Молодою будь всегда!
Очень любим мы тебя!

С уважением сыновья, дочери, снохи, зятья, внуки и правнуки

уважаемого Сергея Михайловича ТЕЛЕГИНА из с. Арамашево с наступающим юбилеем!

Желаем счастья и тепла,
Друзей хороших и добра,
Больших надежд, хмельных пиров,
Приятных встреч и добрых слов.
Во всем желаем мы успеха
В любви – счастливых дней сполна.
А в этот день – веселья, смеха,
Во всех делах – ни пуха, ни пера!

Ивановы

от всей души уважаемую Фаину Лаврентьевну ПИНЯГИНУ с 80-летним юбилеем!

Хотим тебе мы пожелать –
Не болеть, не стареть.
Не грустить, не скучать
И ещё много лет
Дни рождения встречать!

Г.Г. Кондратьева, семья Пановых

милую мамочку, бабушку, прабабушку Галину Георгиевну КОНДРАТЬЕВУ с 80-летним юбилеем!

И желаем мирных, светлых дней,
Всяких благ, здоровья и удачи,
Счастья женского и доброты людей.
Знай, тебя мы просто обожаем,
Ценим, любим и боготворим.
С днём рождения! Ты одна такая,
Мы за всё спасибо говорим!

С любовью дочь, зять, внуки, правнуки

Фаину Александровну БАЛАНДА из п. Махнёво с днём рождения!

Что задумано - исполнить
Жизнь прекрасна – это помнить,
Улыбаться, долго жить,
Всем нам радости дарить.
Благополучия, тепла,
Уюта в доме, здоровья,
Мои года – моё богатство.
Красоту уносят годы,
Доброту не унесут.

С любовью дети, внучки, правнуки.

Юрия Петровича ВОЗЖАЕВА, Анатолия Викторовича ХАРЛОВА с днём рождения!

Что пожелать вам в этот день,
Каких же благ, какого счастья?
Чтоб никогда не унывать,
Не знать болезни и несчастья.
Чтоб вы не знали никогда
Ни огорчений, ни печали,
Чтобы товарищи, друзья
С улыбкой всюду вас встречали.

Совет ветеранов УДТК

Учитель от Бога

Сегодня хочется рассказать об удивительном человеке, который душой болеет за свою работу. Это учитель-логопед Любовь Кесаревна Золова.

Любовь Кесаревна Золова

Даже её имя – Любовь – говорит о том, что эта милая женщина умеет любить и быть любимой своими учениками, родителями и коллегами.

Любовь Кесаревна – мастер своего дела. Она обладает самыми важными для педагога качествами: активностью, доброжелательностью и трудолюбием. С 1998 года Любовь Кесаревна трудится в Центре психолого-педагогической и медико-социальной помощи МО Алапаевское, практически со дня его основания. Она работает с детьми с ограниченными возможностями здоровья дошкольного и школьного возраста и добивается положительных результатов за счёт внедрения передовых инновационных технологий. Её отличает стремление к совершенствованию педагогического мастерства, ответственность за результаты своего дела.

Любовь Кесаревна готова трудиться день и ночь, не покладая рук. Она умеет проявлять требовательность не только к другим, но и к себе, уважать людей, с оптимизмом смотреть на жизнь.

В этой женщине строгость сочетается с добротой, требовательность с пониманием. Учить и воспитывать подрастающее поколение – её призвание. К Любови Кесаревне можно обратиться по любому вопросу. Она внимательно выслушает, подскажет правильное решение, утешит добрым словом, даст мудрый совет.

Большая часть жизни Любови Кесаревны посвящена Центру, своим воспитанникам и их родителям. Но и о своей семье она не забывает. Любовь Кесаревна заботливая мама, бабушка и прекрасная хозяйка. А ещё она занимает активную позицию по экологии нашего посёлка Верхняя Синячиха.

Хочется пожелать этой прекрасной женщине оставаться таким же творческим, активным, доброжелательным и увлечённым человеком.

Коллектив Центра психолого-педагогической и медико-социальной помощи МО Алапаевское от всей души поздравляет Любовь Кесаревну с юбилейным днём рождения!

Вы хороши! Умны! Красивы!
Веселый, добрый человек!
Такой останьтесь всем на диво
Ещё на много-много лет!
Мы с круглой датой поздравляем,
Но не смотрите на года!
От всей души мы Вам желаем -
Самой счастливой быть всегда!

Ваши коллеги
Фото из архива центра

Фантазии свеклы-затейницы

Так необычно назвали свою традиционную осеннюю выставку в детском саду №42.

Суть этого, почти сказочного замысла, была в том, чтобы дети и родители из простой свеклы, привычного для нас овоща, создали свои фантазийные образы. А потом уже – совместную композицию группы. Какие же чудеса получились! Здесь и свекольные снеговики, и герои мультфильмов, и маленькие домики. Чего только нет!

На конкурс были представлены 94 работы. По итогам конкурса все участники получили дипломы в разных номинациях. Маленькие победители были награждены сладкими призами.

Т. ЗЕМАН, председатель жюри
Фото автора

Красавица русская – сельская женщина

Праздничный вечер с таким названием, посвященный Международному дню сельских женщин прошел в селе Останино. Концертную программу открыла Ольга Федорахина песней «Душа».

Тепло встречал зал воспитанников детсада, которые порадовали стихами о сельских женщинах. Выступления детских коллективов всегда любимы зрителями. Много хороших отзывов получили младшая и старшая группы образцового танцевального коллектива «Улыбка», солисты вокальной группы «Радуга» **Полина Говорченко, Полина Федорахина и Вика Рудакова**. С большим удовольствием слушали зрители стихотворение «Я – Россиянин», которое прочитал **Антон Шестаков**. Кстати, 20 октября Антон принял участие в муниципальном литературном вечере «Не русский я, но россиянин», посвященном 100-летию со дня рождения башкирского поэта **Мустая Карима**, проходившем в Верхнесинячихинской районной библиотеке.

Также свои музыкальные номера подарили зрителям **Егор Леонтьев, Любовь и Ольга Федорахины, Тимур Абдразаков.**

Время пролетело незаметно. Теплыми аплодисментами поддерживали зрители каждого участника концертной программы и расходились по домам в приподнятом настроении. Праздничный вечер подготовила и провела режиссер ДК **Антонина Останина.**

Л. ФЕДОРАХИНА

В декаду пожилого человека

Яркими кленовыми листьями в стиле осеннего пейзажа встретили нас волонтёры школы № 12 в декаду пожилого человека.

Праздник, посвящённый ветеранам-юбилярам Станкозавода, открыли директор школы **О. Фёдорова** и депутаты городской думы **Е. Мут** и **Н. Чернышова.** Они тепло поздравили с юбилеем станкостроителей и пожелали им здоровья, бодрости духа, душевного спокойствия. Депутаты оказали спонсорскую помощь в проведении вечера.

И праздник начался: школьники 5-6 классов вновь удивили нас артистическим талантом, который развивает музыкальный руководитель школы **А. Лукьянова.** Хоровые выступления сменяли танцевальные номера. С особым чувством прослушали басню И. Крылова «Ворона и лисица» в исполнении **А. Доронина.** Проникновенно спели дуэтом учитель младших классов **А. Мосина** со своей ученицей.

Праздник продолжили в столовой школы. За накрытыми столами ветераны-юбиляры, а именно **А. Старцев, В. Колмаков, Л. Кушникова, В. Кондратьева, З. Шарова, Е. Балакин, С. Шестаков** и члены совета ветеранов вспоминали о своих трудовых буднях, пели песни под руководством супругов **Александровых.**

Выражаем огромную благодарность организаторам праздника **О. Фёдоровой, М. Шестаковой,** классным руководителям школы. Особое спасибо работникам столовой.

До новых встреч!

С. ДЕМЧЕНКО

С заботой о ветеранах

Благодарим главу МО Алапаевское К. Деева и заместителя главы по социальным вопросам Н. Поземину за оказание материальной помощи на пошив концертных платьев.

Очень благодарны главному врачу Алапаевской центральной районной больницы **Р. Козлову**, заместителю главврача **Е. Ильясовой** и председателю профсоюза **А. Пятыгиной** за организацию Дня пожилого человека. Спасибо главному врачу Р. Козлову за предоставление транспорта ветеранам АЦРБ для поездки с концертными программами.

Ветераны АЦРБ

С песнями и плясками

День пожилого человека стал для жителей деревни Катышка настоящим праздником. Нас привезли в ДК Арамашево, где был организован замечательный концерт. Тёплыми словами дедушек и бабушек поздравили глава сельской администрации **Маргарита Ялунина**, депутат **Василий Штоколок**.

Такие душевные песни пели мужчины, а девушки плясали и запевали частушки-хохотушки! Потом нас пригласили за праздничный стол. И веселье продолжилось: танцы, викторины, шутки, конкурсы, были выступления по просьбам присутствующих пожилых гостей. Мы общались друг с другом: смех, улыбки и разговоры.

Хочется сказать спасибо за наш праздник! За его отличную организацию! И даже погода порадовала нас тёплым солнцем! Настоящая золотая осень!

Л. СЕРКИНА

Благодарим за праздник

Вот уже много лет в с. Голубковском проходит День пожилого человека. Для всех наших жителей пожилого возраста – это особый праздник, потому что у каждого из них - большой жизненный опыт, за спиной - много трудовых дорог и трудовых подвигов.

Со словами поздравления выступила представитель администрации **Н. Ялунина**, а также представитель совета ветеранов **И. Михайлова** и депутат **И. Мельников.**

Собравшимся была представлена очень интересная концертная программа с развлечениями и танцевальными номерами. Как всегда, в зале было уютно, накрыт шикарный праздничный стол.

Депутат **Р. Халемина** подарила нам очень вкусные пироги с капустой и картошкой. Большое спасибо! Кроме того, угощениями нас обеспечила **М. Бунькова**, а средства на проведение праздника выделили **Н. Фирсов, В. Айметов** (ООО «ЛОТАС»), **Д. Удинцев**. Выражаем им большую благодарность!

В этом году, к сожалению, на празднике присутствовало меньше пожилых людей. Но всем очень понравилось! Было весело, нас развлекали загадками, танцами, играми.

Пришли поздравить дети из детского сада - читали стихи и пели песни. Большое спасибо им за поздравление!

Отдельное спасибо за поздравления ансамблю **«Куделенка»** и вокальным коллективам **«Хмель»** и **«Завалинка»** Голубковского Дома культуры.

Благодарим тех, кто помогал накрывать стол – **Н. Ялунину, Н. Шестовских** и сотрудников Дома культуры за их труд.

И. МИХАЙЛОВА

Встреча с ветераном МЧС

15 октября в рамках месячника Гражданской обороны в Верхнесинячихинской школе №3 прошла встреча учеников старших классов с ветераном пожарной охраны Николаем Шибаевым.

Его послужной список велик: служба в группе советских войск в Германии, работа военруком, директором школы, начальником управления народного образования, начальником Управления социальной защиты населения, начальником 48 отряда государственной противопожарной службы, председателем Всероссийского добровольного пожарного общества.

Николай Петрович рассказал ребятам о службе в пожарной охране, средствах индивидуальной защиты, а также для чего строятся противорадиационные укрытия и бомбоубежища.

Школьники узнали, с какими трудностями приходится сталкиваться работникам МЧС при работе в чрезвычайных ситуациях.

Ребята с интересом слушали ветерана, задавали вопросы о его трудовой жизни и службе в пожарной охране. А Николай Петрович, основываясь на своем богатом жизненном опыте, привел много интересных примеров.

Хочется отметить, что в условиях современной реальности задачи ГО, как и прежде, продолжают оставаться актуальными, а по некоторым направлениям приобретают ещё большую значимость.

Л. ФОМИН

Мы активные и позитивные

Мы, бывшие специалисты сельскохозяйственного профиля, в разное время работавшие в районном управлении сельского хозяйства, возглавлявшие различные отрасли, сейчас, находясь на заслуженном отдыхе, решили создать свою ветеранскую организацию работников агропромышленного комплекса.

Провели собрание, разработали устав и зарегистрировались в городском совете ветеранов. И началась работа. Собираемся и отмечаем юбилейные даты, чествуем своих долгожителей, в «Алапаевской искре» публикуем поздравления нашим ветеранам. Несколько раз ходили в кафе, где встречали праздники – 8 Марта, 23 Февраля, День пожилого человека.

А совсем недавно, в честь своего профессионального праздника, Дня сельского хозяйства, и месячника для ветеранов, мы организовали отдых на природе. Собрали деньги, закупили мяса, рыбы, фруктов. Наш повар, бывший главный зоотехник управления АПК **Владимир Агапитов,** сварил вкусную уху.

Погода была замечательная! На лыжной базе мы арендовали домик. Мигом сами все сварили, нажарили… Наелись всякой вкуснятины и наговорились вдоволь друг с другом. Воспоминаний было море! Нас приехал поздравить с праздником председатель профкома работников АПК **Александр Шестаков**. Все были очень благодарны такому вниманию.

В заключение хочется всех поздравить с профессиональным праздником работников АПК и пожелать всем земных благ, здоровья, счастья и везенья! Во всем удачи, настроения, любви, взаимности, тепла!

И, главное, чтобы рядом всегда были верные друзья!

Н. СМИРНОВА, председатель совета ветеранов работников АПК
Фото предоставлено автором

В коридорах власти

Дорогу молодым

Губернатор Евгений Куйвашев нацелил правительство Свердловской области на вовлечение уральской молодежи в выполнение стратегических задач, стоящих перед регионом.

Среди первоочередных задач, по его словам – повышение уровня образования, роста профессиональных компетенций молодых уральцев, создание условий для их самореализации. Второе приоритетное направление – воспитание молодежи в духе гражданственности и социальной ответственности, повышение уровня правосознания, усиление юридической грамотности молодого поколения. Еще одно направление работы связано с формированием у молодых людей созидательного отношения к жизни.

По данным Росстата, на Среднем Урале проживает более 756 тысяч человек в возрасте от 14 до 30 лет.

Доброволец России-2019

Восемь свердловских волонтеров стали финалистами всероссийского конкурса «Доброволец России-2019».

Среди финалистов – **Леонид Медовиков** из Нижнего Тагила, разработавший проект «Тарелка добра», в рамках которого волонтеры помогают людям, оставшимся без крыши над головой. **Ирина Гусева** из Каменска-Уральского представила проект «Они были первыми», цель которого – сохранение исторического наследия поселка имени Чкалова. **Андрей Руднев** из Екатеринбурга презентовал проект «Ассоциация «зеленых» вузов России», тема которого – развитие экологического волонтерства по всей России.

В категории «Творческая работа» Свердловскую область представляет фотограф **Юлия Отрощенко**, которая проводит фотосессии людей с ДЦП и другими особенностями здоровья.

Все финалисты конкурса получили приглашения на Международный форум добровольцев, который пройдет 2-5 декабря в Сочи. Победители получат гранты на реализацию проектов в размере до 2 миллионов рублей.

Вовремя и в полном объеме

В Свердловской области подведены итоги уборочной кампании.

Область полностью обеспечила себя кормами для животноводства, заготовив на одну условную голову скота почти 30 центнеров кормовых единиц. Собрано 777 тысяч тонн зерновых культур в бункерном весе, 282 тысячи тонн картофеля и 44 тысячи тонн овощей.

В 2019 году посевная площадь была выше уровня 2018 года на 2,3 тысячи гектаров и составила 772,3 тысячи гектаров. Увеличилась площадь многолетних и однолетних трав, зерновых и зернобобовых культур.

25 номинаций «Золотой маски»

Театры Свердловской области получили 25 номинаций на российскую национальную театральную премию «Золотая маска».

В числе номинантов Екатеринбургский государственный академический театр оперы и балета и «ТанцТеатр». Эксперты высоко оценили постановки «Три сестры», «Вальпургиева ночь» и «Приказ короля».

Церемония вручения премии «Золотая Маска» состоится 15 апреля 2020 года в концертном зале «Зарядье».

Можно анонимно

В Свердловской области впервые среди бизнес-сообщества проводится интерактивный опрос в целях оценки уровня «деловой» коррупции. Участие предпринимателей абсолютно анонимно и конфиденциально – вся полученная информация будет использоваться в обобщенном виде. Таким способом предприниматели могут сообщить о фактах возникновения коррупции в течение ноября 2019 года.

В соцопросе не участвуют представители бизнеса, которые осуществляют экономическую деятельность в религиозных, политических, общественных организациях, экстерриториальных организациях, домашних хозяйствах, частных домашних хозяйствах по производству товаров и оказанию услуг для собственного потребления.

Принять участие в социологическом опросе можно пройдя по ссылке anketolog.ru/s/271837/l6MYRJ2m.

Департамент информационной политики Свердловской области

Неравнодушие как профессия

Возраст – это искренность. Опыт – это естественность. Когда мы узнали, что состояние здоровья заставляет Ивана Анатольевича Мельникова принять непростое политическое решение и оставить пост председателя Думы, подумалось – с ним уходит эпоха. Можно долго перечислять многолетние заслуги. Но скажем немного о том, как работалось эти несколько лет.

Первые годы работы Думы третьего созыва – одни из самых активных в истории представительного органа. В 2017 году впервые на базе Думы МО Алапаевское состоялось заседание комитета Законодательного собрания Свердловской области по аграрной политике, природопользованию и охране окружающей среды – областные депутаты обсудили перспективы развития сельского хозяйства в поселке Заря. За три года депутаты на собственном опыте попробовали, каковы туристические маршруты в МО Алапаевское, как работают учреждения культуры, как обновляется материальная база сельских школ и функционируют детские сады. В повестке каждого заседания рассматриваются итоги и эффективность работы по разным направлениям.

Неудивительно, что по итогам 2017 года Дума МО Алапаевское заняла первое место в Свердловской области по множеству критериев – эффективности нормотворческого процесса, социальным инициативам, работе с избирателями. А в 2018 году – вошла в первую пятерку лучших дум.

У Ивана Мельникова есть несколько редких, по нынешним временам, качеств. Неравнодушие – одно из главных. К председателю Думы по старинке люди идут со всеми проблемами. Еще одна черта – уважение к людям труда. Дума не раз выступала инициатором вручения благодарственных писем и почётных грамот, малых серебряных знаков Законодательного собрания Свердловской области. За три года пять раз присваивалось звание «Почетного гражданина МО Алапаевское». Присвоено звание почетного гражданина и самому Ивану Анатольевичу. Справедливо.

Финальным аккордом пусть прозвучат о нем наши слова, слова тех, кто получил депутатский мандат в его эпоху.

Сергей Пасаженников, председатель комиссии по социальной политике:

– Мы много лет знакомы с Мельниковым. Знаю его как человека целеустремленного, берущего на себя ответственность за все и за всех. И как глава, и как председатель Думы, и как депутат. Многое достигнуто в муниципалитете благодаря его энергии. И об этом будут помнить. Основная задача депутатов, как всегда говорит Иван Анатольевич, – принимать взвешенные решения, объективно подходить к изучению материалов, представляемых администрацией. Главное, что он всегда подчеркивал, – это сделать так, чтобы документы, которые утверждает Дума, действительно работали и приносили реальную пользу жителям. Уверен, что Дума и дальше продолжит следовать этому принципу.

Римма Халемина, председатель комиссии по бюджету:

– Самое важное для депутатов – умение понимать нужды своих избирателей. За несколько лет работы в Думе я наблюдала, как постепенно менялись потребности территории. Депутатам совместно с администрацией необходимо было это переосмыслить, расставить приоритеты в использовании бюджетных денег, идти навстречу реальным желаниям людей. Опыт Ивана Анатольевича в этой работе был поистине бесценен. Он знает Алапаевский район изнутри. Эффективная работа Думы – его несомненная заслуга.

Надежда Клещева, депутат Думы по избирательному округу №12:

– Для меня Иван Анатольевич Мельников – это учитель в общественной работе. Вижу, что он мгновенно отзывается на просьбы граждан. Для него нет вопросов, которые нельзя попытаться решить. Думается, что именно таким и должен быть настоящий депутат. Конечно, принимать правовые акты – это важная часть работы Думы. Но не менее важно – уметь слушать и слышать своих избирателей, помогать им, не отступая перед трудностями.

Василий Штоколок, депутат Думы по избирательному округу №14:

– Я могу сравнить Ивана Анатольевича с научным руководителем. Думаю, не только мне он помог определить основные направления в депутатской работе. В любой момент, днем или ночью, он может проконсультировать по интересующим вопросам, поддержать словом и делом. Именно он показал, что деятельность депутата – это не просто бюрократическая работа с бумагами, а реальные дела на своей территории. Когда не боишься взяться за благоустройство, за ремонт зданий, объединить усилия населения на реализацию этих замыслов.

Сергей Фрейдин, председатель Общественной палаты МО Алапаевское:

Иван Анатольевич – руководитель, с которым, действительно, приятно работать. Конкретно, ясно. Когда обращаешься к председателю Думы по проблемам населения, всегда можно быть уверенным, что все, от него зависящее, будет сделано. Он держит слово, Общественная палата всегда могла рассчитывать на его помощь и взаимопонимание.

Депутаты Думы МО Алапаевское третьего созыва

О мерах поддержки предпринимательства

В муниципальном образовании Алапаевское, по состоянию на 1 ноября 2019 года, зарегистрировано 477 субъектов малого и среднего предпринимательства. За 10 месяцев этого года зарегистрировано ещё 9 субъектов. Численность занятых в предпринимательской сфере составляет 2185 человек, или 36,2 % от общей численности занятых в экономике муниципалитета.

В соответствии с подпрограммой «Развитие малого и среднего предпринимательства в муниципальном образовании Алапаевское» в этом году оказаны следующие виды поддержки:

финансовая – предоставление субсидий на возмещение затрат, связанных с приобретением оборудования для создания, развития и модернизации производства товаров, работ, услуг, и осуществляющим сельскохозяйственную деятельность, в сумме 150 тыс. руб.;

информационная – функционирование страницы сайта муниципального образования Алапаевское, где размещаются публикации нормативных, информационных, аналитических материалов по проблемам малого и среднего предпринимательства в разделе «Предпринимательство», также направление информации на электронные почты предпринимателей и проведение обучающих семинаров;

консультационная – начинающим и действующим субъектам малого и среднего предпринимательства по вопросам развития малого предпринимательства: оформление субсидии, ознакомление с изменениями в законодательстве при реализации алкогольной продукции, пива и табачных изделий на территории МО Алапаевское. Консультации предоставляются по телефону и лично;

имущественная – в соответствии с Федеральным законом от 22.07.2008г. № 159-ФЗ «Об особенностях отчуждения недвижимого имущества, находящегося в государственной собственности субъектов Российской Федерации или в муниципальной собственности и арендуемого субъектами малого и среднего предпринимательства, и о внесении изменений в отдельные законодательные акты Российской Федерации»;

С 1 января 2019 г., по решению Думы МО Алапаевское, для впервые зарегистрированных налогоплательщиков – индивидуальных предпринимателей предусмотрена льгота, а именно ставка ЕНВД для отдельных видов деятельности установлена в размере 7,5% вместо 15%.

Сформирован реестр данных инвестиционных площадок, в него входит 21 земельный участок, расположенный на территории МО Алапаевское.

С 2012 года осуществляет деятельность Координационный совет по вопросам предпринимательства в МО Алапаевское, заседания которого проводятся ежеквартально. На заседаниях в обязательном порядке рассматриваются нормативные правовые акты, касающиеся деятельности малого и среднего предпринимательства. Количество индивидуальных предпринимателей в составе Координационного совета составляет 73%.

Согласно плану регулярно проводятся сельскохозяйственные и праздничные ярмарки, местным товаропроизводителям бесплатно предоставляются места для реализации продукции. Ежегодно организуется участие предпринимателей МО Алапаевское в «Ирбитской ярмарке».

М. ВАЖЕНИНА,
зам. главы администрации МО Алапаевское по экономике и перспективному развитию

АИ·ИНФОРМ

КАЖДУЮ НЕДЕЛЮ ПО ЧЕТВЕРГАМ

ВЫПУСК № 44

ЧАСТНЫЕ ОБЪЯВЛЕНИЯ. РЕКЛАМА

ПРОДАЮ НЕДВИЖИМОСТЬ

4-комн. кв-ру, 103,1 кв.м, ул. Московская, 1а, Станкозавод, 1/5 эт., с/п, с/д, лоджия застекл., комн. изол., косм. ремонт – 1400 т.р., торг. Тел. 8-912-260-32-79.

4-комн. кв-ру, 65,1 кв.м, ул. Ленина, 6, центр, 2 эт., дом кирпич., середина, с/п, ламинат, 3 изол. комн., с/у совм., балкон - 1250 т.р., торг. Тел. 8-982-657-24-46

4-комн. кв-ру, Раб. гор., 73 кв.м, 3 этаж, балкон застеклен, Тел. 8-908-908-81-09.

4-комн. кв-ру, Максимовка, 85 кв.м, обмен на 3-комн. в центре. Тел. 8-908-908-88-73.

3-комн. кв-ру, Раб. гор., 70 кв.м, 5 этаж, балкон застеклен, Тел. 8-908-908-56-10.

3-комн. кв-ру, 63,5 кв.м, ул. Мира 3, Станкозавод, дом каменный, после кап.ремонта, 1 этаж, косметика, 2 изолированные комнаты, середина, с/у раздельный (пластик) - 1050 т.р., торг. Тел. 8-912-650-09-73.

3-комн. кв-ру, 58 кв.м, Станкозавод, 2 этаж, с/п,с/д, балкон застеклен, нат.потолки частично, с/у совмещен, остается кух. гарнитур. Тел. 8-919-397-07-57.

3-комн. кв-ру, 69,8 кв.м, у/п, с/у разд., лоджия заст., дом газифицир. - 1000 т. р., торг. Тел. 8-912-201-92-18.

3-комн. кв-ру, 59,5 кв.м, ул. Фрунзе, 39, 2/2 эт., косм. ремонт, дом шлакоблоч., хор. ремонт, с/у совм., ламинат, нат. потолок - 1350 т.р., Торг Тел. 8-919-393-26-25.

3-комн. кв-ру, 53,2 кв.м, 2 эт., с/п, с/д, балкон, косм. ремонт - 1260 т.р., торг. Тел. 8-919-397-07-57.

3-комн. кв-ру, 60,3 кв.м, ул. В. Шляпиной, 4/5 эт., с/п, с/д, м/д, с/у разд., комн. изол. Тел. 8-912-295-97-42.

3-комн. кв-ру, 59,5 кв.м, Бр. Останиных 53, 4/5 этаж,с/п, с/д, газ, перепланировка узаконена, кухня 15 кв.м, Рассмотрим ипотеку, мат.кап. Тел:8-982-733-02-79

3-комн.кв-ру, 57,2 кв.м, центр, не угловая, 3 этаж, хороший ремонт, ламинат, потолки, балкон. Тел. 8-912-201-92-18.

3-комн. кв-ру, 57,4 кв.м, К.Либкнехта, 1/ 2 этаж, все изолированное, большая лоджия застеклена, большая кухня, очень теплая. Тел. 8-982-733-02-79.

3-комн. кв-ру, 53,1 кв.м, центр, ул. Павлова, 2 этаж, с/п, с/д, балкон застеклен, частично с мебелью, техникой, с ремонтом, с/у совмещен, в/нагреватель, счетчики, душевая кабина, середина дома - 1510 т.р. Тел. 8-912-260-32-79.

3-комн. благ. кв-ру, 68,9 кв. м, Максимовка, ул. Калинина, 7/1, 2 эт., изол. комнаты – 1500 т. руб. Тел. 8-912-225-59-96, 8-912-232-77-15.

3-комн. п/благ. кв-ру, 52 кв. м, п. Октябрьский, с/п, с/д, с/у разд., косм. ремонт, овощ. яма. Тел. 8-982-655-34-90.

3-комн. благ. кв-ру, 66 кв. м, г. Артёмовский, р-н ст. Егоршино, комнаты изол., лоджия заст. Тел. 8-922-120-47-95, 8-982-648-80-65.

3-комн. благ. кв-ру, центр, 2 эт., застеклен. балкон, теплая, высокие потолки. Тел. 8-912-266-43-20.

3-комн. благ. кв-ру, 60 кв. м, ул. Н. Островского, 4/5 эт., комнаты изол., с/п, с/д, заст. пласт. лоджия 6 м, большая кухня, газ, дом кирпич. – 1200 т. р. Тел. 8-982-716-72-73. 8-912-281-80-91.

3-комн. кв-ру, 51 кв. м, с. Коптелово, 2 эт., ХВС, печное отопл., шлакобл. дом. Тел. 8-950-646-05-54.

3-комн. кв-ру, п. Октябрьский, 70,5 кв.м, 2/2 эт., комн. изол., кухня 9 кв.м, космет. ремонт, с/у совм., с/д, в/нагрев., счетчики, возм. мат. капитал. Тел. 8-905-808-11-57, 8-909-009-90-14.

3-комн. благ. кв-ру, улучш. план., р-н СДМ. Тел. 8-950-650-32-30.

3-комн. кв-ру, центр, ул. Бр. Смольниковых, 26, 3 эт., 56,5 кв.м, без ремонта. Тел. 8-982-630-07-07.

3-комн. п/благ. кв-ру в 2-эт. 8-кв. доме, 69 кв.м, п. Октябрьский, вода, автономное водяное отопление, в/нагрев., душ. каб., лоджия заст. Тел. 8-912-299-42-28.

2-комн. кв-ру, ул. Токарей, 8А – 300 т. р. Тел. 8-922-224-10-13.

ПРОДАЮ 3-комн. благ. кв-ру в центре, пл. 74 кв.м, комнаты изолир., улуч. план., балкон, большая кухня. **Тел. 8-912-039-97-76, 8-912-636-14-47**

2-комн. благ. кв-ру, 40,4 кв.м, 2 эт., ул. Фрунзе, 64, с мебелью, собств. Тел. 8-912-672-16-64.

2-комн. благ. кв-ру, п. Октябрьский – 760 т. р. Тел. 8-912-221-71-40.

2-комн. благ. кв-ру, Раб. гор., 1/5 эт., комнаты изол., с/у разд. Тел. 8-912-233-28-85.

2-комн. благ. кв-ру, 53,9 кв. м, ул. Сафонова, 18, центр, с/п, с/д, лоджия заст., остается встроенный шкаф-купе, в/нагрев., гардины, люстры. Тел. 8-912-296-82-55.

2-комн. благ. кв-ру, 42,5 кв. м, ул. Пушкина, 95, 2 эт., комнаты изол., с/п, с/д, с/у разд., косм. ремонт – 1100 т. р. Тел. 8-961-777-37-04.

2-комн. кв-ру, 50 кв. м, центр, 1 эт., комнаты изол., высокие потолки. Тел. 8-982-634-26-86, 8-919-390-68-50.

2-комн. благ. кв-ру, 45 кв. м, Раб. гор., ул. Ф. Кабакова, 3 эт., комнаты изол., окна на юг и на север. Тел. 8-912-242-01-35.

2-комн. благ. кв-ру, 45,2 кв. м, центр, теплая, светлая, косм. ремонт, собственник. Тел. 8-992-003-28-85.

2-комн. благ. кв-ру, 43,8 кв. м, ул. Мира, 17, 3 эт., ремонт, комнаты изол., с/у совм., нов. м/д, в/н, с/п, балкон заст. Тел. 8-992-007-76-25, 8-912-262-40-06.

2-комн. благ. кв-ру, 44 кв. м, центр, косм. ремонт, новая дверь, водонагр., счётчики на воду, балкон заст., сантех. новая. Тел. 8-922-212-26-63.

2-комн. благ. кв-ру, ул. XIX Партсъезда, 5, 5 этаж, евроремонт, мебель, быт. техника, тёплая, светлая – 950 т. р., торг. Тел. 8-908-910-00-53.

2-комн. кв-ру, 39,2 кв.м, 3 эт., комнаты изолир., с/п, с/д, с/у разд., балкон заст., юж. сторона. Тел. 8-919-392-41-14.

2-комн.кв-ру, ул. Степана Разина, 28, каменный дом, 2 этаж, состояние обычное, вода, с/у-совмещен, центральное отопление, водонагреватель, балкон - 500 т.р., торг. Тел. 8-982-700-23-63.

2-комн. кв-ру, 45,4 кв.м, 1 эт., комн. изол., с/п, с/д, газ, косм. ремонт, с/у разд., счетчики, в/нагрев., нов. сантех. - 950 т. р. Тел. 8-912-260-32-79.

2-комн. кв-ру 44,5 кв.м, Горняков 33, каменный 2 этажный дом, первый этаж, высокие потолки - 550 т.р. Тел. 8-982-733-02-79.

2-комн. кв-ру, 40,8 кв.м, центр, комн. смеж., с/у совм., с/п, с/д - 850 т.р. Тел. 8-912-201-92-18.

2-комн. кв-ру, 41,7 кв.м, 5/5 эт., с/п, с/д, балкон застеклен, комн. смежн. – 1060 т.р. Тел. 8-912-295-97-42.

2-комн. кв-ру, п. В.Синячиха, и в п. Бубчиково. Тел. 8-908-908-81-09.

2-комн. благ. кв-ру, сев. часть, 46,6 кв.м, комн. изолир., 3 эт., балкон застеклен. Те. 8-908-639-06-25.

2-комн. кв-ру, центр, 39 кв.м, 5 эт., с/п, с/д, балкон застекл., или меняю на 3-комн. в центре. Тел. 8-908-908-56-10.

ПРОДАЮ ДОМОВЛАДЕНИЕ В РАБОЧЕМ ГОРОДКЕ С НАДВОРНЫМИ ПОСТРОЙКАМИ ПОД СТРОИТЕЛЬСТВО ДОМА. **ТЕЛ. 8-904-177-16-89**

1-комн. кв-ру, центр, 5 эт. Тел. 8-908-639-06-25.

1-комн. кв-ру, п. Курорт-Самоцвет, п. В. Синячиха, п. Асбестовский. Тел. 8-908-908-81-09.

кв-ру, район школы № 2, 38,3 кв.м, 1 эт., середина, с/у разд., - 900 т.р. Тел. 8-912-201-92-18.

1-комн. кв-ру, 30,8 кв.м, центр, ул. Пушкина, 1 этаж, интересная перепланировка, 720 т.р., Тел. 8-912-638-12-01.

1-комн. кв-ру, 30,2 кв.м, 4 этаж, в п. В.Синячиха, ул. Октябрьская д. 19, напротив стадиона Орион, с/п, с/д, косметический ремонт - 750 т.р. Тел. 8-919-397-07-57.

1-комн. кв-ру, центр, 29,6 кв.м, 3 эт., с/п, с/д, балкон заст., с/у совм. Тел. 8-919-392-41-14.

1-комн. кв-ру, 30 кв.м, ул. Красных Орлов, 5, 5 эт., с/п, частично мебель, балкон застеклен(по-новому), не угловая, окна на юг(во двор), с/у совмещен - 730 т.р., торг. Тел. 8-919-393-26-25.

1-комн. кв-ру, 30,3 кв.м, центр, ул. Бр. Серебряковых, 20, середина, ремонт, с/п, с/д, новые радиаторы, ламинат, с/у разд., нов. сантехника - 840 т.р. Торг Тел. 8-912-685-44-20.

1-комн. кв-ру, 41,1 кв.м, центр, с/п, с/д, с/у совмещен (кафель), нат.потолки, ламинат, м/д, возм. обмен. Тел. 8-919-397-07-57.

1-комн.кв-ру, 30,6 кв.м, центр, Бр. Останиных 53, второй этаж, газ в доме, с мебелью - 690 т.р. Тел. 8-982-733-02-79.

1-комн.кв-ру, у/п, ул. Н. Островского 12, 1 этаж, середина, дом кирпичный, с/п, с/д, косметика, с/у совмещен(пластик), новая сантехника, кух.гарнитур, балкон(застеклен) - 800 т.р. Тел. 8-982-631-43-35.

1-комн. кв-ру, просторную, у/п, лоджия застеклена, с/д, с/у разд. Тел. 8-912-201-92-18.

1-комн. благ. кв-ру, 34,4 кв. м, ул. Ф. Кабакова, 28, 3 эт., балкон большой, заст. Тел. 8-912-618-77-53.

1-комн. благ. кв-ру, 34 кв. м, п. Махнёво, 3 эт. Тел. 8-950-643-47-34.

1-комн. кв-ру, центр, ул. Пушкина, 95, 4/5 эт. Тел. 8-982-655-36-66.

1-комн. благ. кв-ру, 34 кв. м, п. Октябрьский, с/у свом., в/нагрев., 2/2 эт., большая лоджия заст. Тел. 8-912-679-13-21.

1-комн. кв-ру, 31 кв. м, Бр. Смольниковых, 26, 4 эт.. с/п, с/д, в/нагрев., балкон, собственник – 770 т. р. Тел. 8-912-212-95-85.

1-комн. кв-ру, 28 кв. м, п. Октябрьский, отдельный вход, отопл. печное, зем. уч-к, сарай, кладовка, подполье – 180 т. р. Тел. 8-912-239-06-63.

1-комн. кв-ру, 30,4 кв. м, 4/5 эт., ул. Фрунзе, 52, кооператив, косм. ремонт, нов. электропроводка, середина дома, балкон, с/у совм. – 800 т. р. Тел. 8-912-261-21-50.

1-комн. благ. кв-ру, 32 кв. м, центр, ул. Фрунзе 49, улучш. план., 4 эт., балкон заст., газ, солн. сторона, середина дома, с/п, нат. потолки, ламинат, с/д – 930 т. р. Тел. 8-912-230-22-01.

1-комн. благ. кв-ру в кирпичном 12-квартирном доме, п. Октябрьский, большая заст. лоджия, с/д, с/п, м/к, в/нагрев., эл. котёл. Тел. 8-912-689-02-94.

1-комн. н/благ. кв-ру, ст. Самоцвет, р-н вокзала, зем. уч-к, сарай, дрова. Тел. 8-912-236-39-10.

1-комн. п/благ. кв-ру, 27,7 кв. м, Станкозавод, центр. отопл., зем. уч-к, большая ограда. Тел. 8-952-135-11-61.

1-комн. благ. кв-ру в центре, 4/5 эт., панель, ЖСК, 35,7 кв. м, не угловая, теплая, окна во двор, балкон, ремонт, с/п, нат. потолок, новые двери в туалете и ванной, ИПУ - 850 тыс. руб. Тел. 8-900-042-11-87.

1-комн. благ. кв-ру, ул. Н. Островского, 14, 1 эт.- 600 т. р. Тел. 8-909-007-42-78.

1-комн. кв-ру, 30 кв. м, ул. Бр. Смольниковых, 40, пол, окна, счётчики, двери новые – 850 т. р., или меняю на 2-комн. кв-ру. Тел. 8-912-034-17-87.

две комнаты в 3-комн. кв-ре, 43 кв.м, центр, 2/2 эт. Тел. 8-912-239-80-22.

комнату, 12 кв. м, г. Екатеринбург, центр, капит. ремонт – 1 200 т. р. Тел. 8-912-221-71-40.

комнату, ул. Ленина 2А, или сдам на длительный срок. Тел. 8-953-823-56-88.

комнату, 12 кв. м, ул. Ленина, 12, 2 эт. Тел. 8-982-709-45-25.

комнату, 13,5 кв.м, 2/2 эт., ул. Пушкина, дом дерев., отопл. центр., вода, с/п, с/д, ламинат, нат. потолки - 260 т.р. Тел. 8-912-273-24-23.

комнату, 16,5 кв. м, 3 эт., середина дома, балкон. Тел. 8-912-201-92-18.

комнату, 22,5 кв.м, 2/2 эт., светлая, теплая – 250 т.р. Тел. 8-912-287-71-12.

ПРОДАЮ БЛАГ. ДОМ В СЕВЕРНОЙ ЧАСТИ Г. АЛАПАЕВСКА. Тел. 8-919-371-20-81

комнату, ул. Ленина, 12, 22 кв.м, 4 эт. Тел. 8-908-908-81-09.

дом, 60 кв. м, сев. часть, газ, вода, канализ., с/у разд., гараж, баня, крытая ограда - 1660 т. р. Тел. 8-912-295-97-42.

дом дерев., 52,1 кв.м, ул. Майоровская, (Майоршино), 2 комн., вода центр., 4,5 с. земли в собств., сухое место - 750 т.р., торг. Тел. 8-912-273-23-65.

дом дерев., 52 кв.м, 3 комн., газ, вода, канализ., земли 5 с., крытая ограда, баня. Тел. 8-919-392-41-14.

2-эт. кирп. дом, зем. уч-к, ул. Ленина-Защиты, газ, вода. Тел. 8-912-671-07-42, 8-912-668-70-33.

дом, благ., 100 кв. м, из бруса, новый, крыт. ограда, гараж, конюшня, огород 10 с., теплица, насаждения, срочно, или меняю. Тел. 8-900-046-40-66.

дом, благ, 43 кв. м, сев. часть, вода, канализ., с/у, колодец, баня, яма, большой крыт. двор, земли 6 с., или меняю на 2-1-комн. кв-ру, центр. Тел. 8-982-708-86-81.

дом, колодец, баня, д. Алапаиха, ул. Советская, 58, уч-к 13 с., земля приват. Тел. 8-919-385-18-87, 3-09-52.

дом, 45 кв. м, ул. Защиты, центр. вода, печное отопл., 12 с., газ. стояк у дома. Тел. 8-919-371-72-95.

дом, Майоршино, ул. Раздельная; 1-комн. благ. кв-ру, 33,5 кв. м, ул. Пушкина – 950 т. р.; сапоги зимние, длинные, кож., р. 38-39. Тел. 8-912-267-43-22.

дом, новый, сев. часть, газ, вода, канализ. Тел. 8-912-239-82-49.

дом, 53,3 кв. м, п. В. Синячиха, ул. Красина, 16, баня, колодец, постройки. Тел. 8-953-004-55-76, 8-953-600-46-97.

дом, с. Коптелово, ул. Ленина, 49, баня, земли 8 с., возм. мат. кап. – 400 т. р. Тел. 8-908-636-57-76.

дом, п. Октябрьский, вода, отопл. печное, огород, баня, земли 6 с. Тел. 8-908-908-81-09.

дом, в Алапаевском районе. Тел. 8-908-908-81-09.

дом, сев. часть, 60 кв.м, отопл. эл. котел, баня, вода. Тел. 8-908-908-81-09.

дом, благ., п. Заря, газ. Тел. 8-908-908-56-10.

дом, с. Толмачёво, отопл. печное, вода, с/у в доме – возм. мат. кап. Тел. 8-908-908-81-09.

дом, Раб. гор., вода, баня, или меняю на 2-комн. кв-ру в Раб. гор. Тел. 8-908-908-81-09.

дом, п. Западный, 43 кв.м, вода в доме. Тел. 8-908-908-81-09.

дом, 40 кв. м, с. Н. Синячиха, сайдинг, двор крытый, баня, скважина, печь, эл. котёл, земли 12 с. Тел. 8-900-211-65-90, 8-982-555-55-02.

дом, 342 кв.м, 2 эт., отопление, газ, централиз. вода, канализ. Тел. 8-919-379-03-63.

дом, п. Октябрьский, ул. У. Громовой, 3, с/п, вода, канализ., нов. крыша, газ рядом. Тел. 8-953-387-04-88.

дом, 130 кв. м, п. Н.-Шайтанский, ул. Свердлова, 32, зем. уч. 19 с., 2 гаража, баня, 2 ямы. Тел. 8-982-661-94-25.

дом под снос в Раб. гор., зем. уч-к 5,2 с., колодец, овощ. яма, каркас теплицы, баня, 2 конюшни, дровяник. Тел. 8-904-177-16-89.

Продолжение на стр. 10

Купон бесплатного объявления «АИ» действителен на 21 или 28 ноября.
Не более 15 слов!

Ваше объявление на этом купоне может быть напечатано в «Регионе».
Цена 50 руб.

(продаю, меняю, куплю, сдаю, сниму, разное)
+ ЗНАКОМСТВА

Текст:

Телефон:

Даю согласие на обработку персональных данных _____ подпись

Ф.И.О., адрес

Поздравления, соболезнования, «кто помнит», объявления коммерческого характера, услуги и не содержащие Ф.И.О., подпись и адрес не публикуются. На каждую рубрику заполнять отдельный купон. В рубрику «Знакомства» объявления принимаются в редакции при предъявлении документа, удостоверяющего личность.

За содержание частных объявлений редакция ответственности не несет.

Объявления принимаются в редакции и по почте по адресу: ул. С. Перовской, 13, а также у реализаторов в торговом центре «Кристина», ул. Ленина, 17. Тел. 2-70-88. Последний день приема объявлений на ближайший четверг – суббота.

Начало на стр. 9

часть дома, 48 кв. м, с/п, с/д, центр. вода, крыт. ограда, баня, ухож. огород – 850 т. р., торг. Тел. 8-912-692-24-43.

1/2 дома, 49,8 кв. м, вода, эл. котёл, баня, кр. ограда, яма, огород. Тел. 8-919-392-93-13.

полдома, п. Октябрьский, печное отопл., вода в доме, огород. Тел. 8-912-274-52-88, 8-992-004-65-77.

1/2 дома, 59 кв. м, в деревне, все надвор. постр., огород, возм. мат. кап. Тел. 8-908-634-97-52.

1/2 дома, 47 кв.м, северная часть, земли 13 с., межевание, печное отопл.. Тел. 8-912-201-92-18.

половину дерев. дома (кв-ру), ул. Бр. Бессоновых, 29,2 кв.м, с/п, вода центр., канализ., печное отопл., крытая ограда, новые ворота, зем. уч-к - 500 т.р., торг. Тел. 8-912-210-34-21.

половину каменного дома, 60,9 кв.м, с/п, с/д, центр. отопл., вода, канализ.центр., обшит сайдингом, новые крыша, проводка, земли 6,3 с., межевание - 1350 т.р. Тел. 8-982-743-78-47.

часть деревян. дома, ул. 40 лет Октября, (ДОК)70,2 кв.м, 3 комн., вода центр., с/у, выгреб. яма, центр. отопление + печное, с/п, с/д, космет. рем., баня, душ. кабина, гараж, 3 с. земли – 780 т.р., торг. Тел. 8-982-625-28-78.

часть дома, с. Толмачёво, газ у дома, огород 13 с., рядом река. Тел. 8-919-387-09-08.

половину дома 3 комнаты, с. Арамашево, 80 кв. м, газ (отопление, гор. вода), огород 9 с., баня, гараж – 1 млн руб. Тел. 8-912-802-31-33.

ТРАНСПОРТ

Рено-Логан, 2011 г. в., пробег 95 тыс. км. Тел. 8-982-677-89-97.

Шевроле-Ланос, 2008 г. в., цв. синий, сост. хор. – 150 т. р. Тел. 8-982-629-19-62.

Рено-Логан, 2010 г. в., в хор. сост., цв. бежевый, 144 тыс. км – 260 т. р. Тел. 8-982-701-34-28.

Хендай-Туксон в хор. сост., покрышки колёс 245х65 R17; нордман M+S; диски колёс Reno-Logan 165/80, R-14. Тел. 8-912-272-50-52.

Мерседес-Е 240, 2002 г. в.,177 л.с., бензин, АКПП, двух зонный климат-контроль, круиз-контроль, подушки безопасности, CD накопитель на 6 дисков, фаркоп, два комплекта колес на литых дисках (зима-лето), состояние хор. Тел. 8-982-752-70-69.

Шкоду-Рапид, 2018 г., проб. 7 т.км, сост. новой, автозапуск, 2 комплекта колес, цв. белый. Тел. 8-982-690-84-32, 8-909-022-89-15.

Mitsubishi Delica, 1994 г. в., хор. сост. Тел. 8-919-372-61-27.

Шевроле-Ланос, 2008 г.в., максим. коплект., сигнал с а/з, сост. хор. Тел. 8-912-036-78-84.

Ниву-2131, 1999 г. в. – 100 т. р. Тел. 8-912-675-42-85.

ВАЗ-2115, 2007 г. в., 2 комплекта резины, литьё, пробег 116 т. км. Тел. 8-982-662-59-32 (с 11 до 21 часа).

ВАЗ-2114, 2011 г. в., цв. сочи; ВАЗ-2114 , 2005 г. в., цв. капр. Тел. 8-912-035-00-23, 8-912-039-88-86.

ВАЗ-21099, 1999 г. в., в хор. сост., не гнилая, музыка, зим. резина, цв. серо-зелёный металлик. Тел. 8-966-702-00-13.

ВАЗ-2103, полностью исправна, возм. рассрочка. Тел. 8-912-695-00-88.

трактор, плуг, пилу, з/ч. Тел. 8-912-271-47-05, 8-912-623-20-18.

Уточнение

В газете № 37 (20954) от 12.09.2019 г. «Алапаевской искры» в Извещении о проведении собрания о согласовании местоположения границ земельного участка, данное Мироновым С.Е., слова «66:01:0000000:138 (исходный земельный участок 66:01:0202019:111)» читать в следующей редакции: «66:01:0000000:217 (исходный земельный участок 66:01:0202019:111)».

Газель-Тент, 4,2 м, пробег 240 т. км, 2012 г. в. – 410 т. р. Тел. 8-919-375-53-12.

Газель ц/м, 9 лет, 1 хоз., сост. отл. Тел. 8-912-631-77-35.

ЗАЗ-Шанс, 2010 г. в., пробег 86 т. км – 110 т. р. Тел. 8-905-805-06-45.

з/части на ВАЗ-2101-07 (классика), радиатор, стартёр с редуктором, генератор, мотор охлаждения. Тел. 8-912-244-73-39, 8-952-142-29-61.

колёса к ГАЗ-53, б/у. Тел. 8-919-393-26-77.

антенну для авто – 4500 руб. Тел. 8-982-629-19-62.

колёса Cordiant, шип., 175/70, R-13, 2 шт. Тел. 8-965-512-11-52.

резину зим. «Nokian Hakkapeliitta-7», б/у, 215/65/R-16, шипов ост. 20 %, 4 шт. – 2 т. р. Тел. 8-912-294-26-44.

зимнюю резину на литых дисках, R-17, 225/60, в отл. сост. Тел. 8-912-216-68-35.

багажник для мотоцикла; печку железную для гаража; колёса для прицепа. Тел. 8-912-252-09-98.

зим. резину, на дисках «Кама» 175/80, R-16, 100% шипов, 4 шт. – 11 т. р. Тел. 8-902-879-93-03.

диски-штамп, 4 шт., на Чери-Тиго, R-16, б/у один год. Тел. 8-982-687-63-50.

а/з для ВАЗ 2101-2107, новые. Тел. 8-912-267-90-81.

зимние автошины на дисках, б/у, 4 шт., шипованные, Якохама, 185х65, R-15, сост. отличное – 10 т.р. Тел. 8-912-288-67-43.

НЕЖИЛОЕ ПОМЕЩЕНИЕ

гараж в центре, ул. Коробкина, овощ. яма хор., сухая. Тел. 8-912-237-89-72.

гараж в центре, овощн. яма. Тел. 8-912-291-82-94, после 19 час.

гараж, ул. Е. Соловьева, 330х740, овощн. яма. Тел. 8-912-672-16-64.

гараж с овощной ямой, ул. Береговая. Тел. 8-912-296-82-55.

САДЫ

зем. уч-к, 7 с., в сев. части. Тел. 8-919-392-41-14.

зем. уч-к 10 с., п. Заря, ИЖС, д. Алапаиха, ИЖС .Тел. 8-908-908-81-09.

зем. уч-к 6 с., Максимовка, ИЖС; недострой, д. Алапаиха. Тел. 8-908-908-56-10.

сад, 6 с., р-н Сангородок. Тел. 8-912-656-37-00.

зем. уч-к, центр, ул. Кр. Орлов. Тел. 8-912-678-00-07.

сад. уч-к 3,4 с., в черте города, р-н школы № 15, домик, теплица. Тел. 8-982-648-62-69.

сад. уч-к в к/с «Ягодка», 2 теплицы, насаждения, домик, эл-во. Тел. 8-992-008-56-44, 8-982-689-43-99.

сад. уч-к 4 с. в к/с «Дружба», 2-эт. каменный дом с мебелью, 2 теплицы. Тел. 8-982-719-89-58, 2-72-58.

ЭЛЕКТРОНИКА И БЫТОВАЯ ТЕХНИКА

ТВ «Рубин», б/у– 1000 руб. Тел. 8-952-735-06-05.

ТВ ЖК «LG», 81 см – 5 т. р.; «LG», 81 см – 6 т. р., или меняю на авто. Тел. 8-953-601-70-77.

холодильник «Бирюса», однокамерный, б/у. Тел. 8-912-274-51-77.

холодильник «Леран», новый, эл. плиту «Мечта», всё на гарантии, стол тумбовый. Тел. 8-919-390-68-33.

плиту «Gefest», комбинированную (3 конф. газ., 1 электр.), духовка – газ + эл. гриль, в отл. сост. Тел. 8-912-291-82-94.

эл. плиту «Мечта» в раб. сост.; стир. машину-автомат «Beko» на з/ч; шкаф 3-створч. Тел. 8-912-291-82-94, после 19 час.

CD-DVD SONY и CD DVD Piblver, активные колонки DEFENDER 60 В. Тел. 8-912-213-08-48, после 18 час.

стир. машину, новую – 10 т. р. Тел. 8-982-629-19-62.

стир. машину «Индезит» – 5 т. р., «Самсунг» - 6 т. р., в отл. сост., доставка; ВАЗ-21061, в отл. сост. – 45 т. р., торг. Тел. 8-982-633-43-64.

эл. самовар, 3 л. – 1500 руб. Тел. 8-950-196-79-20.

спут. компл. «Триколор ТВ full HD ультра», 310 кан., ТВ новый, 46 кан. – 7200 т. р. Тел. 8-912-230-22-01.

спут. рессивер для закрытых каналов – 1500 руб. – 2500 руб. Тел. 8-912-230-22-01.

спут. компл. «Телекарта HD», 80 кан., новый, год бесплатного просмотра – 3300 т. р. Тел. 8-912-230-22-01.

спут. компл. «Телекарта HD», 190 кан., новый, год бесплатного просмотра – 3800 т. р. Тел. 8-912-230-22-01.

модуль доступа «Телекарта HD» с картой доступа, новый, 220 каналов ТВ, год бесплатно – 3 т. р. Тел. 8-912-230-22-01.

ЖИВОТНЫЕ

корову, стельную вторым отёлом (отёл в декабре) – 65 т. р.; доильную установку «Доюшка» - 19 т. р. Тел. 8-900-207-27-03.

корову стельную, 1 отёл; тёлочек, нетель на мясо. Тел. 8-953-387-66-28.

поросят, возраст 2 мес., привиты. Тел. 8-919-369-63-23, 8-904-383-74-81.

поросят, витамины проставлены, возм. доставка. Тел. 8-908-923-40-30.

поросят, 1,5 мес., привиты, кастрированы. Тел. 8-904-163-50-33, 8-982-645-40-38.

поросят, 1,5 мес., привиты, д. Кулига. Тел. 8-908-911-26-78.

поросят, 2 мес. Тел. 8-952-736-85-62.

поросят, привиты. Тел. 8-950-191-81-81.

поросят, вьетнамских от 1 т.р., обмен на зерновую кормосмесь. Тел. 8-952-143-96-28.

кроликов породы «серый великан», для разведения, с хорошей родословной. Тел. 8-982-719-89-58, 2-72-58.

тёлку 5-мес. Тел. 8-904-168-58-01.

поросят 2-3 мес., хряка 1,5 года. Тел. 8-919-393-26-27.

поросят. Тел. 75-9-40, 8-950-202-24-41.

отдам в добрые руки крупного сторожевого пса, помесь овчарки и волкодава, 1 год. Тел. 8-950-649-44-62, 8-922-607-04-39.

отдам в добрые руки собаку, метис восточно-европейской овчарки с лайкой, кобель, 1 год, очень умный. Тел. 8-950-649-44-62, 8-922-607-04-39.

отдам в добрые руки кошку, 6 мес.; котят 2-3 мес. (девочки), черно-белые; кота сиамского 1 год, мышелов; щенков 2-мес. Тел. 8-982-621-17-45.

отдам кошек, котов стерилизованных, котят (по возрасту поможем со стерилизацией). Тел. 8-904-162-46-34.

отдам полосатую кошку и черного котёнка в добрые руки, кушают всё, к лотку приучены. Тел. 8-901-230-88-76.

отдам полосатого, серого котика и черно белую кошку, 3 мес., к лотку приучены. Тел. 8-902-448-73-75.

отдам в добрые руки котика 1,5 мес. окрас рыжий. Тел. 8-912-260-23-39.

отдам симпатичных щенков, двух девочек - Баги (чёрная) и Стеша (рыжая), возраст 3 мес., обработаны, привиты от инфекций, в частный дом для охраны, по возрасту поможем со стерилизацией, доставка. Тел. 8-912-665-92-43.

отдам маленьких щенят, разного окраса, три девочки и один мальчик родились от небольшой собачки, кушают сами, по возрасту поможем со стерилизацией, доставка. Тел. 8-912-665-92-43.

отдам рыжего котёнка в добрые руки, 2 мес., лоток знает, кушает всё. Тел. 8-922-600-21-54.

отдам в добрые руки котёнка, полосатого, красивого, умного, к лотку приучен, ест всё. Тел. 8-908-915-40-30.

отдам красивых, здоровых кошечек от 10 мес.; полосатую, белую, черепаховую, бело-черную, полусиамскую, желательно в кв-ру. Тел. 8-912-616-38-15.

отдам молодую, белоснежную красавицу-кошку Матильду, короткошёрстную желательно в кв-ру. Тел. 8-912-616-38-15.

ОДЕЖДА

муж. зим. куртку, р. 52, р. 170-176, цв. кремовый; брюки-комбинезон, зим., цв. черный, р. 52-54, р. 170-176. Тел. 8-919-376-06-17.

муж. мех. шапку, р. 56-57, с козырьком, цв. черный. Тел. 8-919-376-06-17.

шубу мутоновую, р. 44, в отл. сост. Тел. 8-912-204-68-70.

шубу мутоновую, нов. р. 46/48, длина 145 см – 8 т. р.; нов. зим. муж. куртку, р. 48/50 – 3 т. р. Тел. 8-912-609-01-26.

муж. шапку, норковую, корич., р. 56-500 руб.; ушанку норка, корич. р. 56 – 1,5 т. р. Тел. 8-909-702-05-60, 2-66-18.

шубу мутон., тёмно-зел., воротник чернобурка, отл. сост., р. 44-46 – 4 т. р., торг.; спорт. костюм, женский «адидас», черный – 900 руб. Тел. 8-912-034-17-87.

шубу мутоновую, р. 48/160, новую с большим капюшоном, длина воротника 140 см. Тел. 8-912-609-04-32.

лыжные ботинки, нат. кожа, р. 34 – 700 руб. Тел. 8-912-669-17-58.

дублёнку, нат. мех, р. 56-58, в отл. сост. – 10 т. р.. торг. Тел. 8-912-296-82-55.

шубу мутон, новую, р. 46-48, длина 145 см – 8 т. р.; новую муж. зим. куртку, р. 48-50 – 3 т. р. Тел. 8-912-609-01-26.

курточку зимнюю, мужскую, р. 54, новую, с отстегивающейся подкладкой. Тел. 8-912-232-94-81.

МЕБЕЛЬ

стол обеденный, новый; ТВ «LG» - 3 т. р. в раб. сост., 4 табурета. Тел. 8-919-390-68-33.

мебель (стол кухонн. и обеденный, диван, стулья дерев.), в хор. сост. Тел. 8-922-225-26-04.

детскую стенку, цв. синежёлтый, срочно. Тел. 8-912-677-63-96.

журнальный столик, цв. темно-коричневый – 500 р.; мини-прихожую, цв. бежевый – 1000 р. Тел. 8-953-606-75-80, после 18:00.

дерев. кровать, б/у с двумя выдвиж. ящиками, без матраса – 3,5 тыс. Тел. 8-912-213-07-31.

кровать-полуторку, б/у с ортопедическим матрасом – 4,5 тыс. руб.; сервант для посуды, б/у, в хор. сост. – 2 тыс. Тел. 8-912-232-94-81.

ДЛЯ ДЕТЕЙ

дет. коляску 2 в 1, или зима-лето, сост. хор. – 2000 руб. Тел. 8-963-042-63-88, 8-909-010-44-12.

платья нарядные на 1-7 лет, туфли р. 32-33, для дев., шляпки на ободке с вуалью. Тел. 8-912-609-01-26.

кроватку-трансформер фирмы «Геоби», цв. белый с бордовым, в идеал. сост. Тел. 8-912-050-12-17.

универсальные ролики (коньки + зимние полозья), 5-9 лет, раздвижные – 1 т. р. + подарок. Тел. 8-912-669-17-58.

комбинезон для девочки, новый, демисезонный, рост 110 см – 1500 руб. Тел. 8-912-034-17-87.

комплект (комбинезон, куртка, жилет, сумочка) р. 92, 98, 104, зима-осень, новые – 1600 руб. Тел. 8-912-609-04-32.

куртку зимнюю, рост 128 – 350 руб.; сапоги зим. р. 36 – 250 р.; валенки, р. 22, р. 16; сапоги р. 32 – 250 руб.; дублёнку новую, 7-9 лет. Тел. 8-912-609-01-26.

РАЗНОЕ

картофель крупный – 100 руб. ведро. Тел. 8-950-655-19-92.

плуг конный; тулуп овчинный; кроватку дет. с матрасом. Тел. 8-965-501-40-09.

печь в баню. Тел. 8-950-190-75-18.

урологические прокладки, трусики, памперсы и пеленки впитывающие, бандаж послеоперационный, чулки компрессионные. Тел. 8-912-656-95-38.

гармонь «Чайка-2», ля-мажор, 3-голосную – 6 т. р. Тел. 8-912-623-22-56.

чугунный, дровяной котёл. Тел. 8-904-167-17-52.

картофель сухой, крупный – 150 р. ведро; садки рыбацкие капроновые для мелкой и крупной рыбы. ручной работы. Тел. 8-906-809-94-57.

сейф-двери, новые с утеплителем, пр-во Россия, размер 850х205 – 8500 руб. Тел. 8-912-230-22-01.

провод телефонный, 120 м, новый; паяльную лампу б/у; сундук; швейную машинку «Подольск», ручную, требует настройки. Тел. 8-902-258-70-55, вечером.

велотренажёр, 8 скоростей, электр. табло, в хор. сост. Тел. 8-912-216-68-35.

часы настенные на бат. – 50 р.; раковину фаян – 50 р.; ведро эмал. – 500 р. Тел. 8-919-375-91-30.

цветочный мёд, урожай 2019 г., оптом и в розницу. Тел. 8-912-643-92-54.

картофель крупный – 150 р./ведро (с доставкой). Тел. 8-982-719-89-58, 2-72-58.

памперсы. Тел. 8-912-039-88-37, 3-22-92.

газбойлер для выгребной ямы, 5 куб.м – 45 т. р. Тел. 8-982-622-16-31, 3-22-74.

инвалидную коляску № S - 8 т. р. Тел. 8-912-213-07-31.

КУПЛЮ

2-комн. благ. кв-ру, риелторам не беспокоить. Тел. 8-912-268-36-47.

картофель. Тел. 8-982-757-03-47.

выписки на муку. Тел. 8-919-393-26-27.

зерно, картофель мелкий и любые овощи для скота. Тел. 8-919-393-26-27.

уголок б/у, листовое железо, трубу, швеллер. Тел. 8-919-393-26-27.

автомобиль и мототехнику в любом сост. тел. 8-965-511-44-44.

дорого: монеты, чугунные, фарфоров. статуэтки, подсвечники, подстаканники, самовары, церковн. атрибутику, патефон, колокольчики, подносы, значки и др. старину. Тел. 8-912-655-78-29, 8-965-540-47-89.

антиквариат: самовар, патефон, значки СССР, каслинское литьё, фарфор, часы, военную, церковную атрибутику. Тел. 8-950-206-40-60.

дорого: монеты, банкноты, самовары, патефоны, чугунные, фарфоровые статуэтки, подстаканники и др. старину. Тел. 8-912-030-80-07, 8-904-170-10-01.

неисправную микроволновую печь. Тел. 8-982-627-38-84.

аквариумный фильтр «FAN-1», или аналогичный, 5 литровые банки с широким горлышком. Тел. 8-912-043-34-07.

угольный самовар, иконы, серебро техническое, монеты 1961-1991, статуэтки собак СССР. Тел. 8-912-610-18-19.

МЕНЯЮ

3-комн. благ. кв-ру, 59 кв. м, 5/5 эт., центр, на две 1-комн. кв-ры, варианты. Тел. 8-912-219-58-63.

2-комн. благ. кв-ру, 50 кв. м, ул. Тюрикова, 13, газ, 4 эт., с/п, лоджия, кирпич. дом, на г. Екатеринбург. Тел. 8-912-616-90-82.

1-комн. благ. кв-ру, 35,1 кв. м, 2/5 эт., г. Н. Тагил, р-н Вагонка, на 2-комн. благ. кв-ру, 1-2 эт., г. Алапаевск, или продам. Тел. 8-919-394-30-05.

1-комн. благ. кв-ру, Максимовка, на 2-комн. благ. кв-ру без доплаты. Тел. 8-912-272-46-26.

СДАЮ

2-комн. благ. кв-ру, 1/5 эт., р-н Станкозавода, мебель. Тел. 8-904-382-23-50.

2-комн. кв-ру. Тел. 8-982-694-41-54.

2-комн. благ. кв-ру, р-н школы № 2, желательно семейным, предоплата за 2 месяца. Тел. 8-922-227-80-86 с 11 до 19 час.

1-комн. благ. кв-ру, Максимовка, без мебели, на длит. срок. Тел. 8-912-294-58-99.

1-комн. благ. кв-ру, центр, частично мебель. Тел. 8-950-658-60-90.

1-комн. благ. кв-ру. Тел. 8-952-149-95-90.

комнату, ул. Ленина 2А, на длительный срок, или продам. Тел. 8-953-823-56-88.

СНИМУ

1-комн. кв-ру, центр, порядок и оплату гарантирую. Тел. 8-902-879-93-03.

РАЗНОЕ

Ищу одинокую женщину или студентку для помощи по дому, проживаю в центре, жил. площадь предоставлю. Тел. 8-908-919-04-65.

Ищу кольщика дров. Тел. 8-909-000-51-61.

Ищу одинокую женщину от 40 лет для помощи по дому и общения. Жилплощадь предоставлю, ул. Ленина, 16. Тел. 8-912-674-35-22.

Ищу помощника по хозяйству в частный дом. Тел. 8-912-268-36-47.

ИЩУ РАБОТУ

Ищу работу печника по ремонту и чистке печей в городе и районе, возм. временную. Тел. 8-982-633-43-64.

Ищу работу по распилу дров. Тел. 8-919-374-17-62.

ЗНАКОМСТВА

Познакомлюсь с женщиной, для встреч до 53 лет, из города. Тел. 8-953-826-31-92.

! В данную рубрику объявления принимаются в редакции при предъявлении документа, удостоверяющего личность.

12+
№46 /14 НОЯБРЯ 2019 г.
Вечерний Алапаевск

Ночь искусств

Музейные залы стали светскими салонами

Программы «Ночи искусств» в музее памяти представителей Российского Императорского Дома «Напольная школа в городе Алапаевске» были посвящены 155-летию со дня рождения Великой княгини Елизаветы Фёдоровны и талантам её спутников, последние дни которых прошли в Алапаевске.

Николай Игнатов ведет «Литературный салон»

Открыл праздничную детскую программу кукольный спектакль «Сказка из Дармштадта». Дети с увлечением наблюдали за приключениями принцессы и её новых друзей – трёх медведей. Затем гости познакомились с традицией празднования детских праздников в Германии в детские годы принцессы Эллы, узнали какой она была в детстве, читали её детские письма в зале Великой княгини Елизаветы Фёдоровны.

После торжественного вручения сертификатов участникам литературно-художественного творческого конкурса «Рисую образ милосердный», открыла двери «Школа хороших манер для принцев и принцесс». Ребята, показав отличное знание этикета, взялись за создание подарка Великой княгине. В итоге получилась большая яркая цветочная картина, которая украсила одну из стен музея. Из свертка благодарностей участники получили памятные сувениры об этом знаменательном событии.

Основная программа праздника была представлена следующими салонами.

Художественный - в зале Великой княгини Елизаветы Фёдоровны. Здесь знакомились с её талантом замечательной художницы, узнали о значительной роли в культурной жизни России великокняжеской четы, покровительствовавшей искусствам и наукам. Алапаевская художница Александра Пимберс представила картину и стихи, посвященные Великой княгине.

Музыкальный салон в зале князя Иоанна Константиновича и княгини Елены Петровны был наполнен атмосферой любви и духовности: говорили о музыкальных талантах Константиновичей вообще и Иоанне Константиновиче – композиторе и руководителе хора. Звучали романсы на стихи Великого князя Константина Романова. Матушка Ольга (Помыткина), супруга клирика Свято-Троицкого собора, исполнила несколько духовных произведений, в том числе и знаменитую «Милость мира», написанную князем Иоанном. Многие из присутствующих услышали её впервые.

В театральном салоне, расположенном в зале князей Крови Императорской Константина и Игоря Константиновичей, гости узнали о «Измайловских досугах», организованных их отцом - Великим князем Константином Константиновичем, о написанной им драме «Царь Иудейский», в постановке которой активное участие принимали его дети Константин и Игорь в 1914 году. Гости стали участниками импровизированной репетиции некоторых сцен из пьесы.

Литературный салон в зале Великого князя Сергея Михайловича и князя Владимира Палея проходил по обычному сценарию конца XIX века. Рассказ о творчестве Владимира Палея был иллюстрирован его стихами. Здесь звучали его стихи в исполнении гостей праздника, играли в фанты и разгадывали старинные загадки и шарады.

Свои неповторимые музыкальные краски в празднование «Ночи искусств» внесли учащиеся Детской школы искусств имени П. И. Чайковского **Анна Сизикова** (флейта), **Феруза Назарова** (фортепиано, вокал). Старинные романсы прозвучали в исполнении вокального дуэта **Ларисы Ячменёвой** и **Натальи Мухиной**.

Д. СТЫШНОВ
Фото М. СЫСОЛЯТИНА

Участники детской программы

В этот день любой желающий мог прочесть предложенные стихи

На заметку

ЧТО ТАКОЕ СОН

Человек спит примерно по 8 часов в сутки, т.е. около 25 лет за всю свою жизнь. Зачем нужен сон, чем обусловлена его исключительная важность и что это вообще такое?

- Сном называют нормальное физиологическое состояние, при котором у человека понижена реакция на окружающий мир и целью которого является отдых и восстановление.

- Сомнология – наука о сне – возникла лишь около 50 лет назад.

- Организм человека производит слабое электричество. При работе сердца, мышц и других органов возникает электромагнитное поле. Особенно активным «электрогенератором» является головной мозг. Его биоэлектрическая активность значительно меняется на протяжении ночи. Изучение этой активности при помощи энцефалографии позволило специалистам узнать о структуре сна и выделить его циклы, фазы и стадии.

- Медленный глубокий сон наступает после II фазы. В это время у человека максимально снижаются температура тела и частота сердцебиений, падает тонус мышц, выделяются многие важные гормоны. У спящего возникают первые сновидения. А ещё эта стадия – самая уязвимая для различных нарушений. Именно при расстройствах дельта-сна у человека возникают лунатизм, ночные ужасы, энурез, разговоры во сне.

- Во сне, под руководством головного мозга, в организме происходит «уборка», активно идут процессы связывания и нейтрализации токсинов. Головной мозг сам себя очищает. В 2012 году зарубежными учеными была открыта глимфатическая система – система микроканальцев в мозге, которая открывается во время сна и отвечает за выведение токсинов из центральной нервной системы.

- Также во сне происходит запоминание, формирование долгосрочной памяти, закрепление новых навыков. Осуществляется «сканирование» организма – анализ состояния органов, а также устранение выявленных неполадок. Улучшается состояние иммунитета, так как именно во сне происходит наиболее активное образование иммунокомпетентных клеток.

- Сон человека может пострадать от разных внутренних и внешних причин. Всего, по современной классификации, существует 89 болезней сна. Среди них наиболее часто встречаются разные виды бессонницы (у 10-15% населения – хроническая бессонница, до 40% – эпизодическая), храп (треть взрослых людей), синдром обструктивного апноэ сна (остановка духания во сне) (4-7%), синдром беспокойных ног.

- В России существует всего пять сомнологических центров. Для сравнения – в США их пять тысяч.

По материалам СМИ

Фестиваль

Юмор. КВН. «Умора»!

Победители КВН. Команда «Умора»

Второе место: команда «Всяка-Разна»

Третье место: команда «Новое поколение»

8 ноября в Арамашевском Доме культуры состоялась самая веселая игра года – КВН, в которой приняло участие 9 команд! Это самое большое количество участников муниципального этапа за всю историю состязания клуба веселых и находчивых. В полуфинал, который состоится в Реже, вышли три команды. Победителями, занявшими первое место, стала команда «Умора» Самоцветской школы. Второе место заняли кавээнщики «Всяка-Разна» из Верхнесинячихинского Дома культуры, а третье место – у команды «Новое поколение» Арамашевского Дома культуры. Всем командам вручили еще и дипломы участников.

Такой вывод сделали члены судейского жюри – менеджер по туризму Верхнесинячихинского музейного объединения **Елена Леонтьева**, методист Управления культуры МО Алапаевское **Анастасия Плюснина** и заместитель начальника Управления физической культуры, спорта и молодежной политики **Светлана Некрасова**. Итоги озвучены, а теперь о командах, выступлениях и, конечно, лучших шутках, которые прозвучали в четвертьфинале игры КВН. Всем командам предстояло пройти три конкурсных этапа: приветствие «Давайте познакомимся», СТЕМ «А у нас на районе...» и музыкальное домашнее задание «Голос провинции».

Команда **«Новое поколение»** из Арамашевского Дома культуры во всех своих выступлениях полностью отразила имидж молодежи XXI века. Но больше всего участники команды запомнятся зрителям своим коронным номером – «Перетягивание каната». Суть: юноша – организатор предлагает «эрудиту», худенькому пареньку в очках, и «качку», сильному «крутому» парню, поучаствовать в перетягивании каната. Дает им в руки канат и...

– Вам нужно тянуть канат в разные стороны...

– А что такое канат? Хотелось бы уточнить, извиняюсь, а в какую сторону надо тянуть? А с какой целью туда надо тянуть?

– Ты что мне дал? Это канат? Это трос! А почему ему дал канат, а мне трос? А почему я его должен тянуть в ту сторону, а этот ботаник будет тянуть в ту? Я туда же хочу тянуть!

– Поменяем тактику! Представьте, что вы тянете тросом ведро из колодца…

– А я не хочу ведро! Я хочу мопед!

В итоге всей перепалки юноша-организатор падает на пол от бессильных попыток… Хохот был в зале неимоверный!

«Мамонты» – команда из Костинского Дома культуры оригинально выступала, пела. Даже предложила новую традицию: если на Дне района загадать желание, то оно обязательно сбудется… И весь зал хохочет и с нетерпением ждет, чем же закончится история зятя и тещи, загадавшим желания друг против друга… А предложенная «Мамонтами» новая радиостанция «У нас на районе»… Мы даже первую передачу уже посмотрели.

«Авангард» – самая юная команда из Ялунинского Дома культуры. Выступали ребята прекрасно - слаженно, весело, артистично. Больше всего школьных шуток и симпатичная сценка про дочку, маму, бабушку и компьютерные технологии.

«Умора» – кавээнщики из Самоцветской школы. Самая интеллектуальная команда! А капитан команды победителей – учитель английского языка Ольга Инкина. Все шутки и песни написаны и шикарно исполнены с любовью к родному району и Уралу. Пели «умористы» и о Самоцвете, и об Арамашево и о своих бабушках, мамах и многом другом. Не захочешь, влюбишься в Алапаевский район навеки:

– Садить моркошку, копать картошку –
для нас ведь это как ритуал!
Приеду к маме, затопим баню,
заварим чаю, поговорим!
Стоит район наш в прекрасном месте,
как сердце мощных Уральских гор,
И каждый хочет быть с нами вместе,
Ведь для души здесь такой простор.

«Останинские голубцы», как вы уже поняли из названия, из Останинского Дома культуры. Залетели они на сцену со словами: «Гром гремит, кусты трясутся, это голубцы несутся!». Так же эффектно со множеством смешных сценок останинцы пронеслись через все этапы КВНа. И все не опишешь… Например, сценка с говорящим попугаем и вернувшейся из командировки женой. Или «Случай на дороге» с коронным ответом гаишнику одной дамы: «Почему на красный проехала? Так ведь я вся в красном, зачем же я на зеленый поеду»… Или о вырубке леса… В сатире на самые насущные проблемы равных останинцам, пожалуй, не найти.

«Фантазеры» Центрального Дома культуры из п. Заря на всех этапах показали свою незабываемую артистичность. Это были, можно сказать, миниатюрные театральные этюды. И им это удалось… Было смешно. Из патриотичных – интересна была песня о главе Алапаевского района.

«Всяка-Разна» – команда из Верхнесинячихинского Дома культуры. О, эта команда, была самой искрометной на шутки, в какой бы форме они ни звучали! Например, сценка «Как умирала Коррупция…», где Коррупция перед смертью давала наставления младшей дочке Шоколадке, завещая ей больницы и минздрав, сыну Гаишнику, обещая ему, что вернутся штрафы и ужесточатся некоторые законы, и старшему сыну Начальнику отдела, после встречи с которым, она решила не умирать, договорилась «как-то» на «том свете» и вернулась к жизни... А выступление «известной всему миру группы «Чпок», напевшей на целый музыкальный диск своих шуток. Но больше всех полюбилась сценка про «самый древний рецепт», который существует (оказывается!) в России еще с Рождества Христова, – это рецепт укладки асфальта! Его сеют и утанцовывают «в присядку» только под зиму! Вот откуда у нас такие дороги!

Необычна была команда от Верхнесинячихинской центральной библиотеки **«Библиоштучки-плюс».** Как высказался один из гостей КВНа, посмотрев выступления библиотекарей, если бы знать, что сейчас так увлекательно в библиотеке, он посещал бы ее каждый день!

«Фикусы» – милая команда из Ярославского сельского клуба. Все их выступления были скромны, приятны и юмористичны. Причем, темы ребята брали самые разные: в приветствии – расшифровки букв КВН, в СТЕМе–сценка об ученике-двоечнике, директоре и учителе, которых буквально заставляют ставить тройку хотя бы за какие-то знания… А на третьем этапе «Фикусы» разыграли новую, осовремененную, поучительную интерпретацию русской сказки «Колобок», посмотрев которую, сразу хочется воскликнуть: «Сколько еще скрыто мудрости в нашем народе!».

Хотя, эти слова подходят ко всему прошедшему мероприятию. Четверть финала КВН отыграна. Победители выходят в полуфинал. Мы будем за них болеть и не раз еще вспомним шутки, сценки муниципального КВН – 2019! Еще хочется отметить отличную организацию и поблагодарить от всех коллектив Арамашевского Дома культуры за гостеприимство, вкусное во всех отношениях!

Светлана НИКОНОВА
Фото автора

Команда «Останинские голубцы»

Команда «Фикусы»

ТРЕБУЮТСЯ
♦ВОДИТЕЛИ - 3000 руб./смена
♦КОНДУКТОРЫ - 1600 руб./смена
на городской маршрут в Екатеринбург.
Вахтовый метод, жильё.
Тел. 8-950-563-42-08

КОРРУС Алапаевск, ул. Ленина, 4
Любые запчасти для любых иномарок
Цены ниже, чем в Екатеринбурге
Сроки поставки от 2-х дней.
Тел. 8-922-122-37-22.
Реклама

МЕТАЛЛОЧЕРЕПИЦА
ПРОФЛИСТ
САЙДИНГ
ЗАБОРЫ
"Строй-Дом"
ул. Энгельса, 6а, оф. 5
г. Реж. ☎ (34364) 3-52-79, 8-902-264-30-46
ЗАМЕРЫ · РАСЧЕТ · КОНСУЛЬТАЦИИ · МОНТАЖ
Реклама

16 ноября, ЦКИ
(г. Реж, ул. Ленина, 2)
с 11 до 13 часов
РЕМОНТ ОБУВИ
г. Киров
Большой выбор подошв.
Реклама

УГОЛЬ КАМЕННЫЙ
навалом Др-ДПК
в мешках
(МКР)-ДПКО
ШЛАКОБЛОК ПРОПАРЕННЫЙ
Телефон
8-922-202-70-40.
Реклама

Магазин «Рукоделие»
Новое поступление пряжи.
Большой выбор мулине Гамма, вышивки, шерсти для валяния.
Поступление вязаных шапок
Адрес: г. Реж, ул. Чапаева, 33

Куплю шкуры КРС мокросолёные.
Телефон 8-908-90-220-88. Реклама.

Продаю кольца ЖБ (доставка, установка), **плиты покрытия 6-12 метров, стеновые панели разные, сваи, перемычки 6, 9, 12 метров. Сдам в аренду или продам офис, склад, бокс, стоянку.** Тел. 8-902-27-22-000. Реклама

В областную больницу «Липовка» (Режевской район) **срочно требуются электромонтёр с 3 по 6 разряд, горничная.** Обращаться по тел. 8-902-25-388-53.

Маммолог Демидов С. М. проводит консультацию 23 ноября 2019 г. Запись на консультацию состоится 21 ноября в 17.00 по адресу: г. Реж, ул. Бажова, 15, первый этаж, центр «Уникум». Реклама

Услуги юриста в области гражданского, административного, семейного, трудового права. Обратившимся до Нового года - скидка 50%. Телефон 8-952-132-04-08. Реклама

ООО «КомТехВест» осуществляет приём лома чёрных и цветных металлов по ценам Екатеринбурга. Работаем без выходных и перерыва с 9 до 19 часов. Имеем возможность самовывоза. Телефон 8-922-295-96-99. Реклама

СУПЕР детки детский гипермаркет
Распродажа! Скидка 30% на всю обувь!
• одежда
• обувь
• игрушки
• товары для новорожденных
Новая коллекция одежды и обуви осень/зима 2019/2020
г. Реж, ул. Ленина, 5, 2 этаж
Реклама

Газета «Регион» - информационно-рекламное приложение к газетам «Алапаевская искра» и «Режевская весть»
Выходит: с «Алапаевской искрой» - по четвергам, с «Режевской вестью» - по средам.
Адрес редакций: ГАУП СО «Редакция газеты «Алапаевская искра», 624600, Свердловская область, г. Алапаевск, ул. С. Перовской, д. 13,
ГАУП СО «Редакция газеты «Режевская весть». 623750, Свердловская область, г. Реж, ул. Красноармейская, д. 5.
АДРЕСА РАЗМЕЩЕНИЯ РЕКЛАМЫ В «РЕГИОНЕ»:
624600, г. Алапаевск, ул. С. Перовской, 13, тел. (34346) 2-70-49, 2-70-86, 2-72-60. E-mail: airekotdel@gmail.com. WhatsApp: 8-962-386-87-79.
623750, г. Реж, ул. Красноармейская, 5, тел. (34364) 3-16-80, тел./факс (34364) 3-13-71. E-mail: reklama_rv@mail.ru
Учредители: ГАУП СО «Редакция газеты «Алапаевская искра», ГАУП СО «Редакция газеты «Режевская весть».
Издатели: ГАУП СО «Редакция газеты «Алапаевская искра», 624600, Свердловская область, г. Алапаевск, ул. С. Перовской, д. 13,
ГАУП СО «Редакция газеты «Режевская весть». 623750, Свердловская область, г. Реж, ул. Красноармейская, д. 5.
Подписные индексы: с газетами «Алапаевская искра» 53894, «Режевская весть» 53827.

Главный редактор С.Г. ВОСТРИКОВА
Редакционный совет
С. Вострикова (34346) 2-70-17, 2-70-86,
Г. Попова (34364) 3-20-08.
Газета зарегистрирована в Управлении Федеральной службы по надзору в сфере связи, информационных технологий и массовых коммуникаций по Уральскому федеральному округу
Свидетельство ПИ № ТУ 66-01322 от 16 июня 2014 г.
16+

Общий тираж 12800
Распространяется бесплатно в качестве приложения к газетам «Алапаевская искра» и «Режевская весть»

Объем 2 печ. листа.
«Алапаевская искра» Заказ № 5103. Тираж - 6500.
Компьютерный набор и верстка выполнены в редакции газеты «Алапаевская искра».
Отпечатано в типографии ООО «Периодика», Свердловская обл., г. Реж, ул. О. Кошевого, 16.
«Режевская весть» Заказ № 5038. Тираж - 6300.
Компьютерный набор и верстка выполнены в редакции газеты «Режевская весть».
Отпечатано в типографии ООО «Периодика», Свердловская обл., г. Реж, ул. О. Кошевого, 16.
Рекламируемые товары подлежат обязательной сертификации, услуги - лицензированию. За содержание рекламы ответственность несет рекламодатель. Цены на товары/услуги без указания срока их действия верны в течение трёх дней после публикации. *** - материал печатается на правах рекламы.

РЕГИОН
ЕЖЕНЕДЕЛЬНОЕ ИНФОРМАЦИОННО-РЕКЛАМНОЕ ПРИЛОЖЕНИЕ К ГАЗЕТАМ
Алапаевская ИСКРА 16+ Режевская ВЕСТЬ 16+
Тираж 12800
№ 46 (1383) 14 НОЯБРЯ 2019 г.
16+
ТЕЛ. РЕКЛАМНЫХ ОТДЕЛОВ
АЛАПАЕВСК: (34346) 2-70-49. ФАКС (34346) 2-70-88
РЕЖ: ФАКС (34364) 3-13-71

КУПИМ ВАШ АВТОМОБИЛЬ В ЛЮБОМ СОСТОЯНИИ
8-952-74-00-666
Реклама

КУПИМ ваш АВТОМОБИЛЬ
■ исправный
■ аварийный
■ кредитный
ДОРОГО
8 (343) 38-35-116
8-922-12-86-919
Реклама

Продаю
СРУБЫ БАНЬ
от 20 тыс. руб.
8-965-510-61-21
Реклама

КУПЛЮ: РОГА ЛОСЯ, ОЛЕНЯ, КОСУЛИ, МАРАЛА – от 700 руб./кг
Тел. 8-961-761-35-03

ООО «АДМИНИСТРАТИВНАЯ ПРАКТИКА»
МЫ БОЛЕЕ 10 ЛЕТ СТОИМ НА СТРАЖЕ ИНТЕРЕСОВ ВОДИТЕЛЕЙ И ПЕШЕХОДОВ!
Помощь в возврате водительского удостоверения.
Досрочно.
Тел. 8(3812)99-19-60, 8-800-100-83-55
Реклама

БУРЕНИЕ СКВАЖИН НА ВОДУ
Недорого
оборудование скважин "под ключ"
обсадная труба - пищевой пластик
Гарантия. Документы
г. Алапаевск
8-912-261-80-07, 8-922-22-89-269
Реклама

Санаторию «САМОЦВЕТ» требуются:
- САНИТАРКА ГРЯЗЕЛЕЧЕБНИЦЫ, график 5/2, с 8 до 16 ч.;
- ГОРНИЧНЫЕ, график 2/2.
Зарплата при собеседовании.
Проживание в санатории предоставляется.
Тел. 8(34346)71-5-48, 71-5-10

STA GROUP
WWW.STAGROUP.PRO
ДОРОГО ЛОМ ЧЕРНЫХ МЕТАЛЛОВ
ВЫСОКИЕ ЦЕНЫ
МОМЕНТАЛЬНЫЙ РАСЧЕТ
г. Реж, ул. Объездная, 13 (бывшая 2-я автобаза, ООО «Першинское»)
тел. 8-950-198-20-30
САМОВЫВОЗ ОТ 3 ТОНН
ДОРОГО ЛОМ

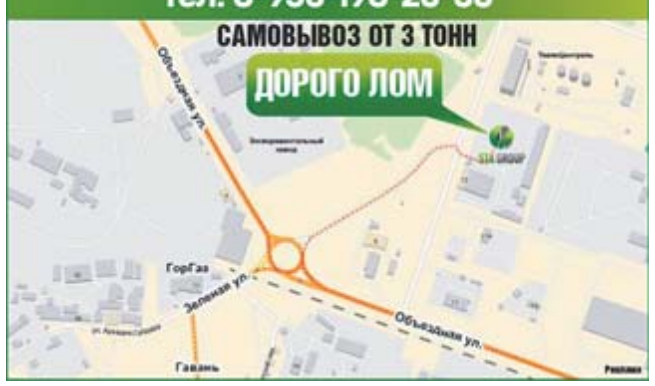

ООО «Деевское» требуются:
- скотники;
- операторы машинного доения.
Тел. 8-912-044-61-53

avtogamma66@mail.ru
автогамма транспортная компания
Работа в г. Екатеринбурге
ПРИГЛАШАЕМ
• **ВОДИТЕЛЕЙ кат. "D"**
Вахта. Жилье предоставляем.
З/п от 40000 руб. Соцпакет.
• **КОНДУКТОРОВ** З/п от 20000 руб.
• **ДИСПЕТЧЕРОВ** З/п по договору.
Тел. 8-982-733-81-13, 8-982-641-75-85

Купон частного объявления в газету «РЕГИОН» для жителей г.Алапаевска и Алапаевского района. Цена 50 руб.!

Ф.И.О., адрес (не публикуются):

Текст объявления: (продаю, меняю, куплю)

Тел:

Даю согласие на обработку персональных данных

подпись

Объявления коммерческого характера и не содержащие Ф.И.О. и адрес не публикуются.
На каждую рубрику заполнять отдельный купон. Не более 15 слов.
За содержание частных объявлений редакция ответственности не несет.
Объявления принимаются по адресу: **624600, г. Алапаевск, ул. С. Перовской, 13. Тел. 8(34346) 2-70-88.**

ПРОДАЮ

♦ **дом** в с. Н. Синячиха, 40 кв.м, мет. сайдинг, крыт. двор, баня, скважина, печь, эл.котел, земли 12 с. **Тел. 8-900-211-65-90, 8-982-555-55-02.**

♦ **дом** в п. Н.-Шайтанском, ул. Свердлова, 32, 130 кв.м, зем. уч. 19 с., 2 гаража, баня, 2 овощ. ямы. **Тел. 8-982-661-94-25.**

♦ **дом,** с. Ялунинское, 114 кв.м, 12 сот. земли, стояк газа, б/у, вода в доме, печное отопл., меблирован, 4 комнаты, интернет, баня, кухня 10 кв.м, торг. **Тел. 8-953-387-13-90.**

♦ **гараж** в г. Алапаевске по ул. Е.Соловьева, первый ряд в кооперативе, собственник. **Тел. 8-982-603-02-84.**

♦ **а/м Ниссан-Жук,** КПП механика, август 2015 г.в., пробег 63 т.км, есть всё – 800 т.р., торг. **Тел. 8-900-03-25-402.**

♦ **а/м «Газель-Некст»** дизельный, самосвал, ТО пройдено по пробегу + зим.резина. **Тел. 8-912-24-20-135**

♦ **поросят,** возраст 1,5 мес., привиты, кастрированы. **Тел. 8-904-163-50-33, 8-982-645-40-38**

Ваша реклама в газете РЕГИОН
e-mail: airekotdel@gmail.com
Тел.(34346) 2-70-49, 2-70-88
e-mail: reklama_rv@gmail.ru
Тел. (34364) 3-13-71
Реклама. 16 +

АСТРОЛОГИЧЕСКИЙ ПРОГНОЗ

с 18 по 24 ноября

ОВЕН (21 марта - 20 апреля). На этой неделе возрастает вероятность получить травму. Наконец принесет плоды дело, которое вы считали совсем гиблым. Страдающим болезнями желудка рекомендуется исключить из своего меню соленое и острое.

ТЕЛЕЦ (21 апреля - 21 мая) Неделя предвещает отказ высокопоставленных лиц поддержать вас. Во второй половине недели строже соблюдайте диету. Будет много встреч, возможно, откроются заманчивые перспективы.

БЛИЗНЕЦЫ (22 мая - 21 июня) Неделя в целом благоприятна. Зря не обольщайтесь и не отчаивайтесь. Постарайтесь лечь спать пораньше. Удачны коммерческие операции.

РАК (22 июня - 23 июля) Вас ждут финансовые потери - все из-за вашей чрезмерной самонадеянности. Возможны деловые встречи. Хороший момент для начала ремонта, покупки мебели. В конце недели хорошо размяться в тренажерном зале.

ЛЕВ (24 июля - 23 августа) Неделя будет напряженной с самого начала. Возможно, у вас появится желание что-либо изменить в жизни. Вероятны бытовые хлопоты.

ДЕВА (24 августа - 23 сентября) Эта неделя сделает супружеские отношения более гармоничными. Все будет зависеть от вашего умения держать себя в руках. Вас могут ждать награды или порицания, в зависимости от ваших действий в прошлом.

ВЕСЫ (24 сентября - 23 октября) Неделя предвещает трудности в отношениях с коллегами, близкими родственниками. Встреча с любимым человеком будет необыкновенно страстной.

СКОРПИОН (24 октября - 22 ноября) На этой неделе будьте тише воды, ниже травы. Доверительная беседа вернет вам уверенность. Если вы меняете работу, то есть шанс на успех. Фортуна благоволит конструкторам и архитекторам.

СТРЕЛЕЦ (23 ноября - 21 декабря) Проявите мудрость и выдержку. К середине недели ваша внутренняя энергия начнет выплескиваться наружу. На работе, возможно, придется решать правовые и юридические вопросы, обращаться в суд. Вероятно романтическое знакомство с человеком издалека.

КОЗЕРОГ (22 декабря - 20 января) На этой неделе возможны перемены. Бизнесмены смогут заключить выгодные контракты. Бессознательно могут быть найдены интересные и оптимальные способы решения застарелых проблем.

ВОДОЛЕЙ (21 января - 19 февраля) Стоит запланировать встречу с представителями государственных контролирующих инстанций. Возможны незапланированные доходы.

РЫБЫ (20 февраля - 20 марта) Неделя добавит вам волевых качеств, что поможет решить многие задачи. Возможно вы действительно получите деньги. Повысится опасность пищевых отравлений, бытовых травм. Хорошо пойдут дела на бирже.

Подведены итоги рейда «Безопасная дорога»

С 1 по 4 ноября сотрудники отделения ГИБДД ОМВД России по Режевскому району провели профилактический рейд «Безопасная дорога». В ходе рейда выявлены 2 водителя, управлявших транспортом в состоянии опьянения, из них один от прохождения медицинского освидетельствования отказался; 3 водителя, не имеющих права управления транспортными средствами; 1 водитель лишён права управления транспортными средствами. На всех водителей составлены административные материалы.

Госавтоинспекция напоминает водителям, что за управление транспортным средством в состоянии опьянения или отказ от медицинского освидетельствования водителю грозит штраф в размере 30 тысяч рублей и лишение права управления транспортными средствами на срок от 1,5 до 2 лет. А в отношении водителей, повторно севших за руль в алкогольном опьянении, будут возбуждены уголовные дела, максимальная санкция за данное нарушение – лишение свободы на два года с лишением права управлять транспортными средствами в течение трёх лет.

Также за 4 дня на территории Режевского района произошло 9 аварий, в которых 2 человека получили травмы различной степени тяжести. Все ДТП произошли из-за неудовлетворительных дорожных условий.

Водитель, выбирая скорость движения, должен учитывать многие факторы. Движение с разрешённой максимальной скоростью, установленной ПДД на конкретном участке дороги, в определённых условиях не всегда может быть безопасным. Помимо скоростных ограничений, выбор скорости зависит от местности, наличия других участников движения, времени суток, погодных условий, состояния дороги и прочее. Поэтому, кроме правовых ограничений скоростного режима, следует выбирать именно безопасную скорость. Чтобы не попадать в ДТП и не рисковать жизнью и здоровьем, правильно выбирайте манеру поведения на дороге, в зависимости от погодных условий.

Соб. инф.

Свердловчан призывают к бдительности в связи с участившимися случаями онлайн-мошенничеств

Свердловская полиция обращает внимание жителей региона на участившиеся случаи мошенничества. Наиболее распространены преступления в сети Интернет, с использованием средств сотовой связи и онлайн-системы банковских платежей.

Так, по словам полицейских, каждое четвёртое преступление в Свердловской области – это мошенничество, связанное с кражей средств с банковских карт. Благодаря возможностям IP-телефонии мошенникам удаётся полностью подменить телефонный номер, сделав его максимально похожим на номера банковских «горячих линий». Представляясь сотрудниками банка, они просят предоставить информацию о банковской карте, получив которую, тут же выводят средства с лицевого счёта. Правоохранители в таком случае советуют немедленно прекратить беседу и ни в коем случае не сообщать никакую информацию о себе и данных счёта.

Полицейские просят уральцев не открывать двери незнакомцам, представляющимся работниками жилищно-коммунального сектора, социальных служб и других учреждений, если о визите не предупреждали заранее, или если организации, которую якобы представляет незнакомец, ничего об этом визите не известно.

Кроме того, ***не стоит участвовать в интернет-розыгрышах, где предлагают различные крупные выигрыши, в том числе денежные,*** но в качестве условий организаторами выставляются требования сообщить конфиденциальную информацию или внести «символическую» плату.

Сотрудниками полиции совместно с общественными организациями в рамках социальной кампании «Безопасный Интернет» ведётся профилактика возникновения такого рода мошенничеств. Кроме того, региональное министерство социальной политики и областная полиция в рамках комплексной программы «Старшее поколение» регулярно ведут работу с пенсионерами и людьми пожилого возраста по повышению их социальной грамотности и обучению правилам безопасности, в том числе в Интернете. Пенсионеров знакомят со случаями онлайн-мошенничеств, рассказывают про социальные риски и риски общения с незнакомцами, о специфике хранения персональных данных и многом другом.

«В местах массового скопления людей нашими сотрудниками раздаются предупреждающие листовки, где доступным языком описаны основные виды мошенничества и смоделированы конкретные ситуации, когда люди попадаются в ловушки преступников. С учётом того, что мошенники чаще всего действуют по шаблонным схемам, у людей, однажды услышавших или увидевших подобные истории, информация обязательно сохранится в памяти и поможет избежать беды», – отметили в ГУ МВД России по Свердловской области

Департамент информационной политики Свердловской области.

Эксклюзивная СТОМАТОЛОГИЯ

для экономных ценителей качества.

г. Реж, ул. П. Морозова, 52,
тел.: (34364) 38-00-1, 8-902-264-50-33;
ул. Калинина, 36, тел.: (34364) 3-35-33,
8-912-259-81-10.

Лиц. ЛО-66-01-002464 от 12.03.2014 г.
ИМЕЮТСЯ ПРОТИВОПОКАЗАНИЯ.
НЕОБХОДИМА КОНСУЛЬТАЦИЯ СПЕЦИАЛИСТА.
Реклама

Кладка, ремонт печей, каминов. Телефон 8-900-21-600-99.
Реклама

ПЕНОБЛОК
АКЦИЯ!

Товар сертифицирован. ГОСТ.
Серийное производство.
Подробности на сайте: http://jalalov.ru
или по телефону 8-902-155-40-49, Алексей.
Обращаться: г. Реж, ул. Колхозная, 1.
Реклама

- **Профлист**
- **Металлочерепица (по вашим размерам)**
- **Доборные элементы**
- **Ворота**
- **Водосточка**

Бесплатная доставка по области
8-900-204-24-04, 8-904-545-85-91
Реклама

ООО «Режевской Строительный Торговый дом»

- **Лестницы** из массива сосны, берёзы, дуба. Типовые, по индивидуальным размерам.
- **Окна деревянные:** евростандарт, финский стандарт.
- **Окна пластиковые** из 4-, 5-, 6-камерного профиля любой конфигурации (прямоугольные, треугольные, арочные).
- **Балконы и лоджии,** пластиковые и алюминиевые.
- **Двери входные:** деревянные, металлические, пластиковые, алюминиевые.
- **Двери противопожарные** металлические, люки противопожарные металлические.
- **Двери межкомнатные:** деревянные глухие, полуостеклённые, остеклённые, различных типов и цветов по вашим размерам.

Гарантия.
Производим замеры и монтаж изделий.
Действует гибкая система скидок (до 17%).
Адрес: г. Реж, ул. Красноармейская, 8, оф. 12.
Эл. почта: rstd_resh@mail.ru
Тел.: 8-343-64-3-19-19, 8-343-64-3-24-20.
Реклама.

ОМВД России по Режевскому району приглашает на службу на должности

сержантского и офицерского состава граждан в возрасте от 18 до 35 лет, не имеющих судимости и годных по состоянию здоровья на должности:

- полицейский, полицейский-кинолог, полицейский-водитель отделения патрульно-постовой службы полиции;
- полицейский, полицейский-кинолог отделения охраны и конвоирования подозреваемых и обвиняемых;
- инспектор дорожно-патрульной службы отдельного взвода дорожно-патрульной службы ГИБДД;
- участковый уполномоченный полиции;
- оперуполномоченный уголовного розыска;
- следователь следственного отдела.

Сотруднику органов внутренних дел предоставляется:

✔ Стабильная заработная плата.
✔ Полное медицинское обеспечение.
✔ Отпуск 40 дней и более.
✔ Получение бесплатного высшего образования в ведомственных ВУЗах МВД России.
✔ Возможность карьерного роста.
✔ Компенсация проезда к месту отдыха и обратно.
✔ Возможность выхода на пенсию через 20 лет службы (служба ВС РФ входит в выслугу лет).

По вопросам трудоустройства обращаться в группу по работе с личным составом ОМВД России по Режевскому району, расположенную по адресу: г. Реж, ул. Свердлова, 13 (каб. 9, 10, 11), телефон для справок: 8 (34364) 3-11-85.

ОМВД России по Режевскому району.

Похоронный дом «ХЭЛП»

Предоставляет максимально широкий выбор РИТУАЛЬНЫХ ТОВАРОВ и УСЛУГ для всех категорий граждан.
КОПКА МОГИЛ НА ЛЮБОМ КЛАДБИЩЕ

Похороны в Реже от 15 500 рублей, в районе от 16 500 рублей.

Комплексное оформление похорон и кремации.
Перевозка покойного в морг – круглосуточно, бесплатно.
ОФОРМЛЕНИЕ ЗАКАЗА НА ДОМУ

г. Реж, ул. Свердлова, 15.
Тел.: 8-904-176-88-36, 8-912-23-97-927, 8-919-377-77-52, круглосуточно.
***ПАМЯТНИКИ, ОГРАДКИ, СТОЛИКИ, СКАМЕЙКИ.**
Реклама

Лунный календарь огородника и садовода
с 18 по 24 ноября

18, 19 ноября пн, вт

- На подоконнике – можно посадить лук, корнеплоды на выгонку зелени, посеять кинзу, укроп, тмин, фенхель, прорыхлить почву, провести прополку.
- **Не рекомендуется** – поливы и подкормки, проращивание семян.
- Можно вырезать сухие ветви, заготавливать черенки плодовых деревьев для прививок, закладывать семена на стратификацию, бороться с вредителями и болезнями.
- Заготовки – сушка, консервирование, замораживание, соление, квашение капусты.

20, 21 ноября ср, чт

- Благоприятные дни для посадки многолетних и клубнелуковичных цветов.
- **Не рекомендуется** – замачивать семена.
- Закладка семян на стратификацию, вырезка поросли.
- Заготовки – замораживание.

22, 23 ноября пт, сб

- На подоконнике – посадка на выгонку зелени корнеплодов петрушки, свеклы, мангольда. Посев кресс-салата, листового салата, листовой горчицы для получения витаминных проростков. Рыхление почвы. Полив, подкормка выгоночной зелени.
- Хороший день для посадки клубнелуковичных цветов.
- **Не рекомендуется** – опрыскивание химическими препаратами.

24 ноября вс

- На подоконнике – посев кресс-салата, горчицы листовой, шпината раннеспелого..
- Благоприятный день для посадки любых цветов.
- **Не рекомендуется** – обрезка растений, деление клубнелуковиц и корней.
- Заготовки – консервирование, варенье, желе, соки, соления.

По материалам СМИ

А	Л	А	Т	А	У			Т				К		Ф
					З	А	Б	А	В	А		Е		Е
О	Д	Р	А		Е			Ф	О	Р	Т	Р	А	Н
	Н		П	О	Л	Ь		А	Р	Т	И	С	Т	
К	О	Т	Е	Л						О	С	Т	А	П
		Е		Е										Ь
Ж	У	Л	И	К							Х	В	О	Я
	Д	Е	Л	О						Б	О	И		
Л			И								Л	И	Ц	О
Е		Ц	А	М		В	А	М	П	У	М			Р
С	Т	Ы	Д	О	Б	А			Е			Я	Т	Ь
О			А	Р	Е	С		Э	С		Э		О	
Т		З		С	Л	Я	Б		О	Б	Л	А	К	О
О	Л	Е			О		А	Д		А	Л	И		
		В	А	Н	У	А	Т	У		Н	А	Р	В	А
	У		К	И	С		И	Р	О	Д		Т	Е	С
	П	У	С	К		С	К	О	П	А		О	Т	Т
	О		И	А		О		В	А	Ж	Е	Н	К	А
Т	Р	О	С		О	С	К		Л		Р		А	Т

ОТВЕТЫ НА СКАНВОРД, ОПУБЛИКОВАННЫЙ В ПРОШЛОМ НОМЕРЕ

Рецепт недели

Лангустины, запеченные в духовке

Ингредиенты:

- **лангустины - 6-7 шт.;**
- **петрушка - 1/2 пучка;(укроп)**
- **чеснок - 2 зубчика;**
- **растительное масло - 1 ст. л.;**
- **соус терияки - 1 ч. л. (по желанию);**
- **соевый соус - 1 ч. л.;**
- **сок лимона - 3 ч. л.;**
- **соль, черный молотый перец - по вкусу**
- **прованская приправа**

ЛАНГУСТИНЫ - это морепродукты, внешне похожи на крупные креветки.

Лангустины в продаже бывают без тепловой обработки (сырые) - они зеленовато-серого цвета, а после варки – красновато-коралловые. Если у вас сырые – надо их предварительно отварить в подсоленной воде примерно 5 минут с момента закипания.

Приготовление:

Лангустины размораживаем при комнатной температуре и промываем под холодной водой. Затем у каждого ножницами надрезаем хвостовую часть, от головы к хвосту, удаляем кишку, обрезаем мелкие лапки и промываем.

Оставляем их в дуршлаге на 10 минут, чтобы стекла лишняя жидкость.

Соус для маринада: нарезаем очень мелко петрушку, выкладываем её в глубокую миску, добавляем растительное масло, пропущенный через пресс чеснок, сок лимона, соус терияки и соевый соус, если нужно, солим и перчим по вкусу, добавляем приправу. Перемешиваем. Соус для маринования готов.

Лангустины выкладываем в форму для запекания, застеленную фольгой. Наносим на них соус-маринад, оставляем промариноваться на 1 час.

Затем ставим форму в разогретую духовку и запекаем около 15 минут при температуре 180 градусов.

Вкуснее всего запеченных лангустинов кушать в горячем виде, так они получаются очень сочными и пряными, но и в остывшем виде блюдо очень аппетитное. Подавать лангустинов можно как закуску или в качестве основного блюда с гарниром из риса, картофеля или овощами гриль.

Приятного аппетита!

По материалам СМИ

ПЕРВЫЙ

05.00, 09.15 Доброе утро
09.00, 12.00, 15.00, 03.00 Новости
09.50 Модный приговор (6+)
10.50 Жить здорово! (16+)
12.10, 17.00, 01.00, 03.05 Время покажет (16+)
15.15 Давай поженимся! (16+)
16.00 «Мужское/Женское» (16+)
18.00 Вечерние новости
18.30 На самом деле (16+)
19.40 Пусть говорят (16+)
21.00 Время
21.30 Т/с «Ничто не случается дважды» (16+)
23.30 Вечерний Ургант (16+)
00.00 Познер (16+)

РОССИЯ 1

05.00, 09.25 «Утро России»
09.00, 11.00, 14.00, 20.00 Вести
09.55 «О самом главном». Ток-шоу (12+)
11.25, 14.25, 17.00, 20.45 Местное время. «Вести» - Урал» (12+)
11.45 «Судьба человека с Борисом Корчевниковым» (12+)
12.50, 18.50 «60 минут» (12+)
14.45 «Кто против?». Ток-шоу (12+)
17.25 «Андрей Малахов. Прямой эфир» (16+)
21.00 Т/с «Доктор Рихтер» (16+)
23.15 «Вечер с Владимиром Соловьёвым» (12+)
02.00 Т/с «Личное дело» (16+)
03.50 Т/с «По горячим следам» (12+)

НТВ

05.10, 04.20 Т/с «Второй убойный» (16+)
06.00 «Утро. Самое лучшее» (6+)
08.05 «Мальцева» (12+)
09.00, 10.20 Т/с «Морские дьяволы. Смерч» (16+)
10.00, 13.00, 16.00, 19.00, 00.00 Сегодня
13.25 Обзор. Чрезвычайное происшествие
14.00 «Место встречи» (16+)
16.25 «Следствие велИ...» (16+)
17.15 «ДНК» (16+)
18.15, 19.40 Т/с «Пять минут тишины. Возвращение» (12+)
21.00 Т/с «Хорошая жена» (16+)
23.00 «Своя правда» (16+)
00.05 «Сегодня Спорт» (16+)
00.10 «Поздняков» (16+)
00.30 «Мы и наука. Наука и мы» (12+)
01.35 Т/с «Бесстыдники» (18+)
03.20 Д/с «Таинственная Россия» (16+)

ОБЛ-ТВ

06.00 Итоги недели
06.50, 07.50, 10.35, 14.10, 15.55, 16.35, 18.25 «Погода на «ОТВ» (6+)
06.55 М/с «Маша и Медведь» (0+)
07.55 «Йога в Крыму» (6+)
08.00 «Утренний экспресс»
09.00 Х/ф «Без права на второй шанс» (16+)
10.05 Д/ф «Россия. Связь времен» (12+)
10.40 «Прокуратура. На страже закона» (16+)
11.00 «Большой поход Гумбольдта» (6+)
11.20 Х/ф «Приваловские миллионы» (12+)
14.15 «Наследники Урарту» (16+)
14.30 Х/ф «Дубравка» (12+)
16.00, 03.35 Д/ф «Душа России» (12+)
16.40 Телепроект «Жена. История любви. Олеся Судзиловская» (12+)
17.55 «О личном и наличном» (12+)
18.15 «Новости ТМК» (16+)
18.30 «Рецепт» (16+)
19.00 «События. Итоги дня»
20.30 «События»
21.00, 02.35 «Новости ТАУ «9 1/2» (16+)
22.00, 04.30, 05.30 «События» (16+)
22.30 «События. Акцент» (16+)
22.40, 02.15, 05.00 «Патрульный участок» (16+)
23.00 Х/ф «Банды» (16+)
00.45 Т/с «Троецарствие» (16+)
04.05 Д/ф «Третья столица» (12+)
05.20 «Действующие лица»

5 КАНАЛ

05.00, 09.00, 13.00, 18.30, 03.20 Известия
05.20, 06.00, 06.40, 07.30, 08.20, 09.25 Т/с «Шеф» (16+)
09.40, 10.40, 11.35, 12.25, 13.25, 13.50, 14.50, 15.40, 16.35, 17.35 Т/с «Шеф 2» (16+)
19.00, 19.50, 20.40, 21.25, 22.20, 00.25 Т/с «След» (16+)
23.10 Т/с «Условный мент» (16+)
00.00 Известия. Итоговый выпуск
01.10, 01.50, 02.25, 02.50, 03.25, 03.55, 04.30 Т/с «Детективы» (16+)

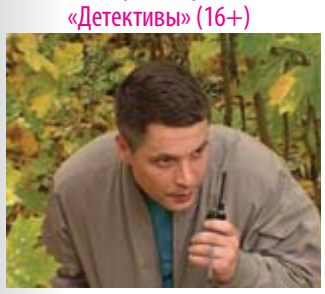

СПАС

05.00, 00.05 День Патриарха (0+)
05.15 Новый завет вслух (0+)
05.30 Д/ц «Серафим Чичагов. Русские праведники» (0+)
06.00, 19.00, 00.20 Завет (0+)
07.00 Щипков (0+)
07.30 День Ангела (0+)
08.00 Знак равенства (0+)
08.15 Лица Церкви (0+)
08.30 Русский обед (0+)
09.30 Главное (0+)
11.00 Следы империи (0+)
12.40 «Зачем Бог?!» (0+)
13.15, 20.00, 03.05 Прямая линия. Ответ священника (0+)
14.30, 15.00 Монастырская кухня (0+)
15.30 Х/ф «Иван Грозный» (16+)
17.30 Х/ф «Эти разные, разные, разные лица...» (0+)
21.30, 01.15 Новый день. Новости на Спасе (0+)
22.30, 02.10 До самой сути (0+)
23.30 Д/ф «ВЧК против Патриарха Тихона» (0+)
04.30 Мультфильмы на Спасе (0+)
04.45 «Тайны сказок» (0+)

РОССИЯ К (12+)

06.30, 07.00, 07.30, 10.00, 15.00, 19.30, 23.30 Новости культуры
06.35 «Пешком...». Москва железнодорожная
07.05 «Передвижники. Константин Савицкий»
07.40 Д/ф «Николай Трофимов. Главы из жизни»
08.20, 16.30 Х/ф «13 поручений» (12+)
09.30 «Другие Романовы»
10.15 «Наблюдатель»
11.10, 01.00 Д/ф «Остров Сахалин»
12.05 Цвет времени. Эдуард Мане. «Бар в Фоли-Бержер»
12.15, 18.45, 00.20 Власть факта. «Арабский халифат и Реконкиста»
12.55 К 80-летию Виктора Татарского. Линия жизни
13.50 Д/с «Энциклопедия загадок»
14.15 К 150-летию со дня рождения Зинаиды Гиппиус
15.10 Новости. Подробно. Арт
15.25 «Агора»
17.40 Музыкальные фестивали Европы
19.45 Главная роль
20.05 «Правила жизни»
20.30 «Спокойной ночи, малыши!»
20.45 Д/с «Мечты о будущем»
21.40 «Сати. Нескучная классика...»
22.25 Т/с «Отверженные» (16+)
23.50 Открытая книга. Роман Сенчин. «Дождь в Париже»
01.50 Д/ф «Три тайны адвоката Плевако»
02.15 Д/ф «Лунные скитальцы»

МИР

06.00, 10.10, 05.30 Т/с «Дурная кровь» (16+)
10.00, 13.00, 16.00, 19.00, 23.45 Новости
13.15, 02.30 «Зал суда. Битва за деньги» (16+)
14.10, 01.00 «Дела семейные. Битва за будущее» (16+)
15.05, 01.45 «Дела семейные. Новые истории» (16+)
16.15, 19.25 Т/с «Возвращение Мухтара 2» (16+)
19.55 «Игра в кино» (12+)
20.40 «Всемирные игры разума» (0+)
21.15 Т/с «1941» (12+)
22.15, 00.00 Т/с «1942» (16+)
00.35 «Такому мама не научит» (12+)
03.15 «Культ//туризм» (16+)
03.40 Х/ф «Учитель» (18+)

РЕН-ТВ

05.00, 04.20 «Территория заблуждений» (16+)
06.00 Документальный проект (16+)
07.00 «С бодрым утром!» (16+)
08.30, 12.30, 16.30, 19.30, 23.00 Новости (16+)
09.00 Д/п «Засекреченные списки» (16+)
11.00 «Как устроен мир» (16+)
12.00, 16.00, 19.00 «Информационная программа 112» (16+)
13.00 «Загадки человечества» (16+)
14.00 «Невероятно интересные истории» (16+)
15.00 Документальный спецпроект (16+)
17.00, 03.30 «Тайны Чапман» (16+)
18.00 «Самые шокирующие гипотезы» (16+)
20.00 Х/ф «Геракл» (12+)
21.50 «Водить по-русски» (16+)
23.30 «Неизвестная история» (16+)
00.30 Х/ф «Открытое море» (16+)
02.10 Х/ф «Акулье озеро» (16+)

СТС

06.00, 04.55 «Ералаш»
06.15 М/с «Том и Джерри» (0+)
06.40 М/с «Драконы. Гонки по краю» (6+)
07.05 Т/с «Отель «Элеон» (16+)
08.05 М/ф «Монстры на каникулах» (6+)
09.45 М/ф «Монстры на каникулах 2» (6+)
11.35 Х/ф «Возвращение супермена» (12+)
14.35 Х/ф «Лига справедливости» (16+)
16.55, 19.00 Т/с «Ивановы-Ивановы» (16+)
20.00 Х/ф «Элизиум» (16+)
22.10 Х/ф «Ван Хельсинг» (12+)
00.45 «Кино в деталях с Фёдором Бондарчуком» (18+)
01.45 Х/ф «Три беглеца» (16+)
03.20 Т/с «Молодёжка» (16+)

ТВ-3

06.00 Мультфильмы (0+)
09.20, 09.55, 10.30, 17.35, 18.10 Т/с «Слепая» (16+)
11.00, 11.30, 16.00, 16.30 Д/с «Гадалка» (16+)

12.00, 13.00, 14.00 «Не ври мне» (12+)
15.00 «Мистические истории» (16+)
17.00 Т/с «Старец» (16+)
18.40, 19.30, 20.25 Т/с «Менталист» (12+)
21.15, 22.10 Т/с «Обмани меня» (16+)
23.00 Х/ф «Смертельная гонка» (18+)
01.15 Х/ф «Автомобиль» (16+)
03.00, 03.45, 04.30, 05.15 Т/с «Добрая ведьма» (12+)

ДОМАШНИЙ

06.30 «Удачная покупка» (16+)
06.40 «Присяжные красоты» (16+)
07.40, 05.35 «По делам несовершеннолетних» (16+)
08.40 «Давай разведемся!» (16+)
09.45, 04.45 «Тест на отцовство» (16+)

10.45, 03.10 Д/с «Реальная мистика» (16+)
12.40, 01.40 Д/с «Понять. Простить» (16+)
14.30, 01.10 Д/с «Порча» (16+)
15.00, 19.00 Т/с «Женский доктор 4» (16+)
23.05 Т/с «Улыбка пересмешника» (12+)
06.25 «6 кадров» (16+)

ТВЦ

06.00 «Настроение»
08.05 Х/ф «Судьба Марины» (12+)
10.05 Д/ф «Евгений Матвеев. Эхо любви» (12+)
10.55 «Городское собрание» (12+)
11.30, 14.30, 17.50, 22.00 События (16+)
11.50 Т/с «Коломбо» (12+)
13.40 «Мой герой. Иосиф Райхельгауз» (12+)
14.50 «Город новостей» (16+)
15.05 Т/с «Пуаро Агаты Кристи» (12+)
17.00 «Естественный отбор» (12+)
18.10, 00.35, 04.05 «Петровка, 38»
18.25 Х/ф «Чужое» (12+)
22.30 «Америка. Во все тяжкие». Специальный репортаж (16+)
23.05, 03.20 «Знак качества» (16+)
00.00 События. (16+)
00.55 Д/ф «Женщины Валерия Золотухина» (16+)
01.45 Д/ф «Железный занавес опущен» (12+)
02.30 Д/ф «Владимир Ленин. Прыжок в революцию» (12+)
04.25 «Ералаш»

ЗВЕЗДА

06.00 «Сегодня утром» (12+)
08.00, 13.00, 18.00, 21.15 Новости дня
08.20 Х/ф «Караван смерти» (12+)
10.00, 14.00 Военные новости
10.05 Х/ф «Родина или смерть» (12+)
12.00, 13.20, 14.05 Т/с «МУР» (16+)
16.20, 21.25 «Открытый эфир» (12+)
18.30 Специальный репортаж (12+)
18.50 Д/с «История русского танка» (12+)
19.40 «Скрытые угрозы. Люди непреклонного возраста» (12+)
20.25 Д/с «Загадки века. Дело Распутина» (12+)
23.05 «Между тем» (12+)
23.40 Х/ф «Дом, в котором я живу» (16+)
01.40 Х/ф «Служили два товарища» (6+)
03.15 Х/ф «Женя, Женечка и «Катюша» (0+)
04.35 Х/ф «Ночной мотоциклист» (12+)

Время выхода программ Алапаевской телередакции:
20:00, 22:00
Ростелеком - кнопка 25
К - Телеком - кнопка 213

ОТР

04.00, 07.00, 10.00, 11.00, 12.00, 13.00, 15.00, 16.15, 17.00, 20.00, 22.00, 01.00 Новости
04.15 Т/с «Сину - река страстей» (12+)
05.50, 17.05 М/ф «Приключения Болека и Лёлека. Жеребёнок» (0+)
06.00, 09.00, 15.15 «Календарь» (12+)
06.30 «За строчкой архивной....» Всё врут календари (12+)
07.15, 18.50 «Медосмотр» (12+)
07.25, 23.00 Т/с «В зоне риска» (16+)
09.30, 15.45 Д/ф «Тайны разведки. Бомба для Советов» (12+)
10.15 Д/ф «О бедном гусаре замолвите слово или Эльдар Александрович сердится» (12+)
11.05, 22.05, 03.05 «Прав!Да?» (12+)
12.05, 13.20, 19.00, 20.25 «ОТРажение» (12+)
16.20, 01.15 «Вспомнить всё» (12+)
16.45 «Среда обитания» (12+)
17.15 Т/с «Земский доктор» (12+)
00.30 «За строчкой архивной... Операция «Багратион» (12+)
01.40 «Живое русское слово» (12+)
01.55 Д/ф «Планета Максима Суханова» (12+)
02.40 Д/ф «Тайны разведки. Война в эфире» (12+)

КАРУСЕЛЬ

07.00 «Ранние пташки» (0+)
08.55, 09.30 «Чик-зарядка» (0+)
09.00 «С добрым утром, малыши!» (0+)
09.35, 22.25 М/с «Хэтчималс» (0+)
09.40 М/с «Радужный мир Руби» (0+)
10.25 М/с «Сказочный патруль» (0+)
11.15 М/с «Оранжевая корова» (0+)
11.20 «Лабораториум» (0+)
11.40 М/с «Семейка Бегемотов» (0+)
11.55 М/ф «Про девочку Машу» (0+)
12.25 М/с «Рэй и пожарный патруль» (0+)
12.55 М/с «Суперкрылья» (0+)
13.25 М/с «Роботы-поезда» (0+)
14.10 М/с «Аркадий Паровозов» (0+)
14.15 М/с «Металионы» (6+)
14.40 М/с «Трансформеры» (0+)
15.05 М/с «Смешарики» (0+)
16.00 «Навигатор. Новости» (0+)
16.10 М/с «Супер4» (6+)
16.50 М/с «Фиксики» (0+)
17.40 «Зелёный проект» (0+)
18.00 М/с «Приключения Ам Няма» (0+)
18.10 М/с «Клуб Винкс» (6+)
18.40 М/с «Три кота» (0+)
19.20 М/с «Рикки Зум» (0+)
20.00 М/с «Томас и его друзья» (0+)
20.25 М/с «Юху спешит на помощь» (0+)
20.45 М/с «Дружба - это чудо» (0+)
21.10 М/с «Ми-Ми-Мишки» (0+)
22.30 «Спокойной ночи, малыши!» (0+)
22.45 М/с «Вспыш и чудо-машинки» (0+)
00.00 М/с «Губка Боб Квадратные штаны» (6+)

МАТЧ ТВ

08.00 Д/ц «Вся правда про...» (12+)
08.30, 09.25, 15.00, 18.00, 19.25 Новости
08.35, 15.05, 18.05, 02.40 Все на Матч!
09.30 Формула-1. Гран-при Бразилии (0+)
12.00 Кёрлинг. Чемпионат Европы. Мужчины. Россия - Швейцария (0+)
16.00 Футбол. Чемпионат Европы-2020 г. Отборочный турнир. Болгария - Чехия (0+)
19.05 Специальный репортаж «Россия - Уэльс. Live» (12+)
19.30, 23.55 Теннис. Кубок Дэвиса. Россия - Хорватия (0+)
21.20 Хоккей. КХЛ. «Авангард» (Омская область) - «Салават Юлаев» (Уфа) (0+)
00.40 Футбол. Чемпионат Европы-2020 г. Отборочный турнир. Испания - Румыния (0+)
03.30 Футбол. Чемпионат Европы-2020 г. Отборочный турнир. Швеция - Фарерские острова (0+)
05.30 Футбол. Чемпионат Европы-2020 г. Отборочный турнир. Гибралтар - Швейцария (0+)
07.30 «Команда мечты» (12+)

ТНТ

07.00, 07.30, 08.00, 08.30 «ТНТ. Gold» (16+)
09.00 «Дом-2. Lite» (16+)
10.15 «Дом-2. Остров любви» (16+)
11.30 «Бородина против Бузовой» (16+)
12.30 «Спаси свою любовь» (16+)
13.30 «Танцы» (16+)
15.35, 16.00, 16.30 Т/с «Универ. Новая общага» (16+)
17.00, 17.30, 18.00, 18.30 Т/с «Интерны» (16+)
19.00, 19.30 Т/с «Жуки» (16+)
20.00, 20.30 Т/с «Полярный» (16+)
21.00 «Где логика?» (16+)
22.00 Т/с «Однажды в России» (16+)
23.00 «Дом-2. Город любви» (16+)
00.05 «Дом-2. После заката» (16+)
01.05 Х/ф «500 дней лета» (16+)
02.50 Х/ф «Виноваты звезды» (12+)
04.45, 05.40 «Открытый микрофон» (16+)
06.30 «ТНТ. Best» (16+)

ВТОРНИК, 19 НОЯБРЯ

ПЕРВЫЙ

05.00, 09.15 Доброе утро
09.00, 12.00, 15.00, 03.00 Новости
09.50 Модный приговор (6+)
10.50 Жить здорово! (16+)
12.10, 17.00, 22.30, 02.45, 03.05 Время покажет (16+)
15.15 Давай поженимся! (16+)
16.00 «Мужское/Женское» (16+)
18.00 Вечерние новости
18.30 На самом деле (16+)
19.40 Пусть говорят (16+)
21.00 Время
21.30 Т/с «Ничто не случается дважды» (16+)
00.35 Футбол. Отборочный матч чемпионата Европы- 2020 г. Сборная России - сборная Сан-Марино. Прямой эфир из Сан-Марино
04.15 Наедине со всеми (16+)

РОССИЯ 1

05.00, 09.25 «Утро России»
09.00, 11.00, 14.00, 20.00 Вести
09.55 «О самом главном». Ток-шоу (12+)
11.25, 14.25, 17.00, 20.45 Местное время. «Вести» - Урал» (12+)
11.45 «Судьба человека с Борисом Корчевниковым» (12+)
12.50, 18.50 «60 минут» (12+)
14.45 «Кто против?». Ток-шоу (12+)
17.25 «Андрей Малахов. Прямой эфир» (16+)
21.00 Т/с «Доктор Рихтер» (16+)
23.15 «Вечер с Владимиром Соловьёвым» (12+)
02.00 Т/с «Личное дело» (16+)
03.50 Т/с «По горячим следам» (12+)

НТВ

05.10, 04.30 Т/с «Второй убойный» (16+)
06.00 «Утро. Самое лучшее» (6+)
08.05 «Мальцева» (12+)
09.00, 10.20 Т/с «Морские дьяволы. Смерч» (16+)
10.00, 13.00, 16.00, 19.00, 00.00 Сегодня
13.25 Обзор. Чрезвычайное происшествие
14.00, 02.55 «Место встречи» (16+)
16.25 «Следствие велИ...» (16+)
17.15 «ДНК» (16+)
18.15, 19.40 Т/с «Пять минут тишины. Возвращение» (12+)
21.00 Т/с «Хорошая жена» (16+)
23.00 «Своя правда» (16+)
00.05 «Сегодня Спорт» (16+)
00.10 «Крутая История» (12+)
01.15 Т/с «Бесстыдники» (18+)

ОБЛ-ТВ

06.00 Итоги недели
06.50, 07.45, 16.50 «Помоги детям» (6+)
06.55, 07.50, 10.35, 13.50, 14.15, 16.20, 16.55 «Погода на «ОТВ» (6+)
07.00 М/с «Маша и Медведь» (0+)
07.55 «Йога в Крыму» (6+)
08.00 «Утренний экспресс»
09.00, 14.20 Х/ф «Без права на второй шанс» (16+)
10.05, 16.25 Д/ф «Россия. Связь времен» (12+)
10.40, 13.30, 22.40, 02.15, 05.00 «Патрульный участок» (16+)
11.00 «События. Итоги дня» (12+)
12.30, 21.00, 02.35 «Новости ТАУ «9 1/2» (16+)
13.55 «О личном и наличном» (12+)
17.00, 04.20 «Кабинет министров» (16+)
17.10, 23.00 Х/ф «Банды» (16+)
19.00 «События. Итоги дня»
20.05 «События. Спорт»
20.30 «События»
22.00, 04.30, 05.30 «События» (16+)
22.30 «События. Акцент» (16+)
00.45 Т/с «Троецарствие» (16+)
03.35 Д/ф «Красный граф» (12+)
05.20 «Действующие лица»

5 КАНАЛ

05.00, 09.00, 13.00, 18.30, 03.10 Известия
05.35, 06.20 Х/ф «Барс и Лялька» (12+)
07.05, 08.05, 09.25, 10.20, 11.10, 12.05 Т/с «Лучшие враги» (16+)
13.25, 14.10, 15.05, 16.00, 16.50, 17.40 Т/с «Дознаватель 2» (16+)
19.00, 19.50, 20.40, 21.25, 22.20, 00.25 Т/с «След» (16+)

23.10 Т/с «Условный мент» (16+)
00.00 Известия. Итоговый выпуск
01.10, 01.50, 02.15, 02.40, 03.20, 03.50, 04.20 Т/с «Детективы» (16+)

СПАС

05.00, 00.25 День Патриарха (0+)
05.15 Новый завет вслух (0+)
05.30 Лица Церкви (0+)
05.45 Вся Россия (0+)
06.00, 19.00, 00.40 Завет (0+)
07.00, 21.30, 01.35 Новый день. Новости на Спасе (0+)
08.00 Д/ф «Там, где свет» (0+)
09.00, 14.30, 15.00 Монастырская кухня (0+)
09.30 Мультфильмы на Спасе (0+)
11.00 Д/ф «Путь Пастыря» (0+)
12.00 И будут двое... (0+)
13.00, 20.00, 03.25 Прямая линия. Ответ священника (0+)
15.30 Х/ф «Эти разные, разные, разные лица...» (0+)
16.55 Х/ф «Судьба человека» (0+)
22.30, 02.30 До самой сути (0+)
23.30 Прямая линия жизни (0+)
04.45 «Тайны сказок» (0+)

РОССИЯ К (12+)

06.30, 07.00, 07.30, 10.00, 15.00, 19.30, 23.30 Новости культуры
06.35 «Пешком...». Москва эмигрантская
07.05, 20.05 «Правила жизни»
07.35, 14.05, 20.45 Д/с «Мечты о будущем»
08.30 «Театральная летопись». Зинаида Шарко
08.55, 22.25 Т/с «Отверженные» (16+)
10.15 «Наблюдатель»
11.10, 01.25 Х/ф «Про кота...» (0+)
12.25, 18.40, 00.35 «Тем временем. Смыслы»
13.10 Д/ф «Алибек»
15.10 Новости. Подробно. Книги
15.25 Пятое измерение
15.50 «Белая студия»
16.35 Х/ф «Варькина земля» (6+)
17.35 Музыкальные фестивали Европы. Фестиваль в Гранж-де-Меле. Николас Ангелич
19.45 Главная роль
20.30 «Спокойной ночи, малыши!»
21.40 Искусственный отбор
23.50 Д/ф «Пик Бабеля»
02.40 Цвет времени. Павел Федотов

МИР

06.00, 10.10 Т/с «Дурная кровь» (16+)
10.00, 13.00, 16.00, 19.00, 23.45 Новости
13.15 «Зал суда. Битва за деньги» (16+)

14.10 «Дела семейные. Битва за будущее» (16+)
15.05 «Дела семейные. Новые истории» (16+)
16.15, 19.25 Т/с «Возвращение Мухтара 2» (16+)
19.55 «Игра в кино» (12+)
20.40 «Всемирные игры разума» (0+)
21.15, 00.00 Т/с «1942» (16+)
00.35 «Такому мама не научит» (12+)
01.00 Т/с «Немного не в себе» (16+)

РЕН-ТВ

05.00 «Территория заблуждений» (16+)
06.00, 15.00 Документальный проект (16+)
07.00 «С бодрым утром!» (16+)
08.30, 12.30, 16.30, 19.30, 23.00 Новости (16+)
09.00 Д/п «Засекреченные списки» (16+)
11.00 «Как устроен мир» (16+)
12.00, 16.00, 19.00 «Информационная программа 112» (16+)
13.00, 23.30 «Загадки человечества» (16+)
14.00 «Невероятно интересные истории» (16+)
17.00, 03.15 «Тайны Чапман» (16+)
18.00, 02.30 «Самые шокирующие гипотезы» (16+)
20.00 Х/ф «Бен-Гур» (16+)
22.20 «Водить по-русски» (16+)
00.30 Х/ф «Сахара» (16+)

СТС

06.00, 04.55 «Ералаш»
06.15 М/с «Том и Джерри» (0+)
06.40 М/с «Драконы. Гонки по краю» (6+)
07.05 Т/с «Отель «Элеон» (16+)
08.05, 19.00 Т/с «Ивановы-Ивановы» (16+)
09.05 «Уральские пельмени. СмехBook» (16+)
09.35 Х/ф «Элизиум» (16+)
11.45 Х/ф «Ван Хельсинг» (12+)
14.25 Т/с «Воронины» (16+)
18.00 Т/с «Дылды» (16+)
20.00 Х/ф «Джек Ричер» (16+)
22.40 Х/ф «Джек Ричер 2. Никогда не возвращайся» (16+)
01.00 Х/ф «Отец невесты» (0+)
02.55 «Супермамочка» (16+)
03.40 Т/с «Молодёжка» (16+)
04.30 Т/с «Большая игра» (16+)

ТВ-3

06.00, 05.45 Мультфильмы (0+)
09.20, 09.55, 10.30, 17.35, 18.10 Т/с «Слепая» (16+)

11.00, 11.30, 16.00, 16.30 Д/с «Гадалка» (16+)
12.00, 13.00, 14.00 «Не ври мне» (12+)
15.00 «Мистические истории» (16+)
17.00 Т/с «Старец» (16+)
18.40, 19.30, 20.25 Т/с «Менталист» (12+)
21.15, 22.10 Т/с «Обмани меня» (16+)
23.00 Х/ф «Смертельная гонка» (18+)
01.15, 02.15, 03.15, 04.00, 05.00 «Человек-невидимка» (12+)

ДОМАШНИЙ

06.30, 06.20 «Удачная покупка» (16+)
06.40 «Присяжные красоты» (16+)
07.40, 05.30 «По делам несовершеннолетних» (16+)
08.40 «Давай разведемся!» (16+)
09.45, 04.40 «Тест на отцовство» (16+)
10.45, 03.05 Д/с «Реальная мистика» (16+)
12.40, 01.35 Д/с «Понять. Простить» (16+)
14.30, 01.05 Д/с «Порча» (16+)
15.00, 19.00 Т/с «Женский доктор 4» (16+)
23.05 Т/с «Улыбка пересмешника» (12+)

Время выхода программ Алапаевской телередакции:
00:00, 02:00, 04:00, 06:00, 08:00, 10:00, 12:00, 14:00, 16:00, 18:00
Ростелеком - кнопка 25
К - Телеком - кнопка 213

ТВЦ

06.00 «Настроение»
08.05 «Доктор И...» (16+)
08.40 Х/ф «Срок давности» (16+)
10.30 Д/ф «Ольга Волкова. Не хочу быть звездой» (12+)
11.30, 14.30, 17.50, 22.00 События (16+)
11.50, 00.35, 03.55 «Петровка, 38»
12.05 Т/с «Коломбо» (12+)
13.35 «Мой герой. Марина Могилевская» (12+)
14.50 «Город новостей» (16+)
15.05 Т/с «Пуаро Агаты Кристи» (12+)
17.00 «Естественный отбор» (12+)
18.20 Х/ф «Ложь во спасение» (16+)
22.30, 02.30 «Осторожно, мошенники!» (16+)
23.05, 03.00 Д/ф «Людмила Гурченко. Брачный марафон» (16+)
00.00 События. (16+)
00.55 «Приговор. Валентин Ковалёв» (16+)
01.45 Д/ф «Истерика в особо крупных масштабах» (12+)
04.10 «Ералаш»

ЗВЕЗДА

06.00 «Сегодня утром» (12+)
08.00, 13.00, 18.00, 21.15 Новости дня
08.20, 18.30 Специальный репортаж (12+)
08.40 Д/с «Битва за Севастополь. Севастополь против Третьего рейха» (12+)
09.25, 10.05, 11.40, 13.20, 14.05 Т/с «Профессионал» (16+)
10.00, 14.00 Военные новости
16.20, 21.25 «Открытый эфир» (12+)
18.50 Д/с «История русского танка» (12+)
19.40 «Легенды армии с Александром Маршалом» (12+)
20.25 «Улика из прошлого» (16+)
23.05 «Между тем» (12+)
23.40 Х/ф «Родина или смерть» (12+)
01.30 Х/ф «Вторжение» (16+)
02.55 Х/ф «Два года над пропастью» (6+)
04.30 Х/ф «Караван смерти» (12+)

ОТР

04.00, 07.00, 10.00, 11.00, 12.00, 13.00, 15.00, 16.15, 17.00, 20.00, 22.00, 01.00 Новости
04.15 Т/с «Сину - река страстей» (12+)
05.50 М/ф «Приключения Болека и Лёлека. Толины именины» (0+)
06.00, 09.00, 15.15 «Календарь» (12+)
06.30 «За строчкой архивной... Операция «Багратион» (12+)
07.15, 18.45 «Медосмотр» (12+)
07.25, 23.00 Т/с «В зоне риска» (16+)
09.30, 15.45 Д/ф «Тайны разведки. Война в эфире» (12+)
10.15 Д/ф «Планета Максима Суханова» (12+)
11.05, 22.05, 03.05 «Прав!Да?» (12+)
12.05, 13.20, 19.00, 20.25 «ОТРажение» (12+)
16.20 «Фигура речи» (12+)
16.45 «Среда обитания» (12+)
17.05 М/ф «Приключения Болека и Лёлека. Путешествие на каяке» (0+)
17.15 Т/с «Земский доктор» (12+)
00.30 «За строчкой архивной... Масоны и революция» (12+)
01.15 «Культурный обмен» (12+)
01.50 Д/ф «Бег. Спор о России» (12+)
02.40 Д/ф «Тайны разведки. Поезд из Лос-Аламоса» (12+)

КАРУСЕЛЬ

07.00 «Ранние пташки» (0+)
08.55, 09.30 «Чик-зарядка» (0+)
09.00 «С добрым утром, малыши!» (0+)
09.35, 22.25 М/с «Хэтчималс» (0+)
09.40 М/с «Радужный мир Руби» (0+)
10.25 М/с «Сказочный патруль» (0+)
11.15 М/с «Оранжевая корова» (0+)
11.20 «Лапы, морды и хвосты» (0+)
11.40 М/с «Семейка Бегемотов» (0+)
11.50 М/ф «Трое из Простоквашино» (0+)
12.25 М/с «Рэй и пожарный патруль» (0+)
12.55 М/с «Суперкрылья» (0+)
13.25 М/с «Роботы-поезда» (0+)
14.10 М/с «Аркадий Паровозов» (0+)
14.15 М/с «Металионы» (6+)
14.40 М/с «Трансформеры» (0+)
15.05 М/с «Смешарики» (0+)
16.00 «Навигатор. Новости» (0+)
16.10 М/с «Супер4» (6+)
16.50 М/с «Фиксики» (0+)
17.40 «Зелёный проект» (0+)
18.00 М/с «Приключения Ам Няма» (0+)
18.10 М/с «Клуб Винкс» (6+)
18.40 М/с «Три кота» (0+)
19.20 М/с «Рикки Зум» (0+)
20.00 М/с «Томас и его друзья» (0+)
20.25 М/с «Юху спешит на помощь» (0+)
20.45 М/с «Дружба - это чудо» (0+)
21.10 М/с «Ми-Ми-Мишки» (0+)
22.30 «Спокойной ночи, малыши!» (0+)
22.45 М/с «Вспыш и чудо-машинки» (0+)
00.00 М/с «Губка Боб Квадратные штаны» (6+)

МАТЧ ТВ

08.00 Д/ц «Вся правда про...» (12+)
08.30 Д/ц «Утомлённые славой» (16+)
09.00, 10.55, 13.00, 15.45, 17.50, 20.55 Новости
09.05, 13.05, 17.55, 21.00, 02.30 Все на Матч!
11.00 Футбол. Чемпионат Европы- 2020 г. Отборочный турнир. Италия - Армения (0+)
13.45 Футбол. Чемпионат Европы- 2020 г. Отборочный турнир. Ирландия - Дания (0+)
15.50 Профессиональный бокс. Эдуард Трояновский против Йозефа Заградника. Бой за титул ЕВР в первом полусреднем весе. Эльнур Самедов против Айртона Осмара Хименеса (16+)
18.55 Смешанные единоборства. Bellator. Сергей Харитонов против Линтона Вассела. Ольга Рубин против Шинейд Каваны (16+)
21.30 Теннис. Кубок Дэвиса. Россия - Испания (0+)
03.00 Баскетбол. Евролига. Мужчины. «Валенсия» (Испания) - «Зенит» (Россия) (0+)
05.00 Мини-футбол. Лига чемпионов. Элитный раунд. КПРФ (Россия) - «Мостар» (Босния и Герцеговина) (0+)
07.00 Бокс. Bare Knuckle FC. Артём Лобов против Джейсона Найта. Реванш (16+)
07.30 «Команда мечты» (12+)

ТНТ

07.00, 07.30, 08.00, 08.30 «ТНТ. Gold» (16+)
09.00 «Дом-2. Lite» (16+)
10.15 «Дом-2. Остров любви» (16+)
11.30 «Бородина против Бузовой» (16+)
12.30 «Спаси свою любовь» (16+)
13.30 «План Б» (16+)
15.05, 15.30, 16.00, 16.30 Т/с «Универ. Новая общага» (16+)
17.00, 17.30, 18.00, 18.30 Т/с «Интерны» (16+)
19.00, 19.30 Т/с «Жуки» (16+)
20.00, 20.30 Т/с «Полярный» (16+)
21.00 «Импровизация» (16+)
22.00 Шоу «Студия «Союз» (16+)
23.00 «Дом-2. Город любви» (16+)
00.05 «Дом-2. После заката» (16+)
01.05 Х/ф «Хозяин морей. На краю Земли» (12+)
03.25 Х/ф «Я люблю тебя, Бет Купер» (16+)
04.55, 05.45 «Открытый микрофон» (16+)
06.35 «ТНТ. Best» (16+)

ПЕРВЫЙ

05.00, 09.15 Доброе утро
09.00, 12.00, 15.00, 03.00 Новости
09.50 Модный приговор (6+)
10.50 Жить здорово! (16+)
12.10, 17.00, 01.00, 03.05 Время покажет (16+)
15.15 Давай поженимся! (16+)
16.00 «Мужское/Женское» (16+)
18.00 Вечерние новости
18.30 На самом деле (16+)
19.40 Пусть говорят (16+)
21.00 Время
21.30 Т/с «Ничто не случается дважды» (16+)
23.30 Вечерний Ургант (16+)

23.55 Право на справедливость (16+)

РОССИЯ 1

05.00, 09.25 «Утро России»
09.00, 11.00, 14.00, 20.00 Вести
09.55 «О самом главном». Ток-шоу (12+)
11.25, 14.25, 17.00, 20.45 Местное время. «Вести» - Урал» (12+)
11.45 «Судьба человека с Борисом Корчевниковым» (12+)
12.50, 18.50 «60 минут» (12+)
14.45 «Кто против?». Ток-шоу (12+)
17.25 «Андрей Малахов. Прямой эфир» (16+)
21.00 Т/с «Доктор Рихтер» (16+)
23.15 «Вечер с Владимиром Соловьёвым» (12+)
02.00 Т/с «Личное дело» (16+)
03.50 Т/с «По горячим следам» (12+)

НТВ

05.10, 04.20 Т/с «Второй убойный» (16+)
06.00 «Утро. Самое лучшее» (6+)
08.05 «Мальцева» (12+)
09.00, 10.20 Т/с «Морские дьяволы. Смерч» (16+)
10.00, 13.00, 16.00, 19.00, 00.00 Сегодня
13.25 Обзор. Чрезвычайное происшествие
14.00, 02.50 «Место встречи» (16+)
16.25 «Следствие велИ...» (16+)
17.15 «ДНК» (16+)
18.15, 19.40 Т/с «Пять минут тишины. Возвращение» (12+)
21.00 Т/с «Хорошая жена» (16+)
23.00 «Своя правда» (16+)
00.05 «Сегодня Спорт» (16+)
00.10 «Однажды...» (16+)
01.05 Т/с «Бесстыдники» (18+)

ОБЛ-ТВ

06.00, 12.30, 21.00, 02.35 «Новости ТАУ «9 1/2» (16+)
07.00, 07.50, 10.35, 13.50, 14.15, 16.20, 16.55 «Погода на «ОТВ» (6+)
07.05 М/с «Маша и Медведь» (0+)
07.55 «Йога в Крыму» (6+)
08.00 «Утренний экспресс»
09.00, 14.20 Х/ф «Без права на второй шанс» (16+)
10.05, 16.25 Д/ф «Россия. Связь времен» (12+)
10.40, 13.30, 22.40, 02.15, 05.00 «Патрульный участок» (16+)
11.00 «События. Итоги дня» (12+)
13.55 «Женская логика» (12+)
17.00, 22.30 «События. Акцент» (16+)
17.10, 23.00 Х/ф «Банды» (16+)
19.00 «События. Итоги дня»
20.30 «События»
22.00, 04.30, 05.30 «События» (16+)
00.45 Т/с «Троецарствие» (16+)
03.35 Д/ф «Нуреев. 100 дней одиночества» (16+)
05.20 «Действующие лица»

5 КАНАЛ

05.00, 09.00, 13.00, 18.30, 03.20 Известия
05.20, 06.05, 06.50, 07.40, 13.25, 14.10, 15.05, 15.55, 16.45, 17.40 Т/с «Дознаватель 2» (16+)

08.35, 09.25, 10.00, 11.00, 12.00 Х/ф «Наркомовский обоз» (16+)
19.00, 19.50, 20.40, 21.25, 22.20, 00.25 Т/с «След» (16+)
23.10 Т/с «Условный мент» (16+)
00.00 Известия. Итоговый выпуск
01.10, 01.50, 02.20, 02.55, 03.25, 03.55, 04.25 Т/с «Детективы» (16+)

СПАС

05.00, 00.10 День Патриарха (0+)
05.15 Новый завет вслух (0+)
05.30, 11.15 Д/ф «Путь. Русская православная церковь 2009-2019» (0+)
05.45 Вся Россия (0+)
06.00, 19.00, 00.25 Завет (0+)
07.00, 21.30, 01.20 Новый день. Новости на Спасе (0+)
08.00 Д/ф «Путь Пастыря» (0+)
09.00, 14.30 Монастырская кухня (0+)
09.30 Д/ф «Патриарх» (12+)
11.30 Д/ф «Человек» (0+)
13.00, 20.00, 03.10 Прямая линия. Ответ священника (0+)
15.00 Х/ф «Судьба человека» (0+)
17.10 Х/ф «Дым Отечества» (0+)
22.30, 02.15 До самой сути (0+)
23.30 Д/ф «Патриарх» (0+)
04.30 Мультфильмы на Спасе (0+)
04.45 «Тайны сказок» (0+)

РОССИЯ К (12+)

06.30, 07.00, 07.30, 10.00, 15.00, 19.30, 23.30 Новости культуры
06.35 «Пешком...»
07.05, 20.05 «Правила жизни»
07.35, 14.05, 20.45 Д/с «Мечты о будущем»
08.30 «Театральная летопись». Зинаида Шарко
08.55, 22.25 Т/с «Отверженные» (16+)
10.15 «Наблюдатель»
11.10, 01.15 XX век. «Встреча с Алексеем Баталовым». 1989 г.
12.25, 18.40, 00.30 «Что делать?»
13.10 Д/ф «Дар»
13.55 Цвет времени. Жорж-Пьер Сёра
15.10 Новости. Подробно. Кино
15.25 Библейский сюжет
15.50 «Сати. Нескучная классика...»
16.35 Х/ф «Варькина земля» (6+)
17.25 Музыкальные фестивали Европы. Люцернский фестиваль. Соль Габетта, Франсуа-Ксавье Рот и Камерный оркестр Малера
19.45 Главная роль
20.30 «Спокойной ночи, малыши!»
21.40 Абсолютный слух
23.50 Д/ф «Фридл»
02.25 Д/ф «Португалия. Замок слез»

МИР

06.00, 10.10 Т/с «Немного не в себе» (16+)
10.00, 13.00, 16.00, 19.00, 23.45 Новости
13.15, 02.30 «Зал суда. Битва за деньги» (16+)
14.10, 01.00 «Дела семейные. Битва за будущее» (16+)

15.05, 01.45 «Дела семейные. Новые истории» (16+)
16.15, 19.25, 03.35 Т/с «Возвращение Мухтара 2» (16+)
19.55 «Игра в кино» (12+)
20.40 «Всемирные игры разума» (0+)
21.30, 00.00 Т/с «1942» (16+)
00.35 «Такому мама не научит» (12+)
03.15 «Держись, шоубиз!» (16+)

РЕН-ТВ

05.00 «Территория заблуждений» (16+)
06.00 Документальный проект (16+)
07.00 «С бодрым утром!» (16+)
08.30, 12.30, 16.30, 19.30, 23.00 Новости (16+)
09.00, 15.00 Д/п «Засекреченные списки» (16+)
11.00 «Как устроен мир» (16+)
12.00, 16.00, 19.00 «Информационная программа 112» (16+)
13.00, 23.30 «Загадки человечества» (16+)
14.00 «Невероятно интересные истории» (16+)
17.00, 03.10 «Тайны Чапман» (16+)
18.00, 02.20 «Самые шокирующие гипотезы» (16+)
20.00 Х/ф «Внезапная смерть» (16+)
22.15 «Смотреть всем!» (16+)
00.30 Х/ф «Тёмная вода» (16+)

СТС

06.00, 04.55 «Ералаш»
06.15 М/с «Том и Джерри» (0+)
06.40 М/с «Драконы. Гонки по краю» (6+)
07.05 Т/с «Отель «Элеон» (16+)
08.05, 19.00 Т/с «Ивановы-Ивановы» (16+)
09.05 «Уральские пельмени. СмехBook» (16+)
09.15 Х/ф «Джек Ричер» (16+)
12.00 Х/ф «Джек Ричер 2. Никогда не возвращайся» (16+)
14.25 Т/с «Воронины» (16+)
18.00 Т/с «Дылды» (16+)
20.00 Х/ф «Война миров Z» (12+)
22.15 Х/ф «Война миров» (16+)
00.35 Х/ф «Отец невесты. Часть вторая» (0+)
02.35 «Супермамочка» (16+)
03.25 Т/с «Молодёжка» (16+)

ТВ-3

06.00, 05.45 Мультфильмы (0+)
09.20, 09.55, 10.30, 17.35, 18.10 Т/с «Слепая» (16+)
11.00, 11.30, 16.00, 16.30 Д/с «Гадалка» (16+)
12.00, 13.00, 14.00 «Не ври мне» (12+)
15.00 «Мистические истории» (16+)
17.00 Т/с «Старец» (16+)
18.40, 19.30, 20.25 Т/с «Менталист» (12+)
21.15, 22.10 Т/с «Обмани меня» (16+)
23.00 «Табу. Аборты» (16+)
00.00, 01.00, 02.00, 02.45 Т/с «Нейродетектив» (16+)
03.30 «Предсказатели. Оракул от Черного Паука» (12+)
04.15 «Предсказатели. Тысячи бездетных станут родителями. Юношеское пророчество Альбера Робида» (12+)
05.00 «Предсказатели. Людям не нужна правда. Неуслышанные пророчества Джейн Диксон» (12+)

ДОМАШНИЙ

06.30 «Присяжные красоты» (16+)
07.30, 05.40 «По делам несовершеннолетних» (16+)
08.30 «Давай разведемся!» (16+)
09.35, 04.50 «Тест на отцовство» (16+)
10.35, 03.10 Д/с «Реальная мистика» (16+)
12.40, 01.40 Д/с «Понять. Простить» (16+)
14.30, 01.10 Д/с «Порча» (16+)
15.00, 19.00 Т/с «Женский доктор 4» (16+)

23.05 Т/с «Улыбка пересмешника» (12+)

ТВЦ

06.00 «Настроение»
08.05 «Доктор И...» (16+)
08.40 Х/ф «Женщина с лилиями» (12+)
10.35 Д/ф «Вадим Спиридонов. Я уйду в 47» (12+)
11.30, 14.30, 17.50, 22.00 События (16+)
11.50 Т/с «Коломбо» (12+)
13.40 «Мой герой. Александр Жигалкин» (12+)
14.50 «Город новостей» (16+)
15.05 Т/с «Пуаро Агаты Кристи» (12+)
17.00 «Естественный отбор» (12+)
18.15 Х/ф «Мужские каникулы» (12+)
22.30, 02.35 «Линия защиты» (16+)
23.05, 03.05 «Прощание. Савелий Крамаров» (16+)
00.00 События. (16+)
00.35, 03.50 «Петровка, 38»
00.55 Д/ф «Николай Ерёменко. Эдипов комплекс» (16+)
01.45 Д/ф «Битва за Германию» (12+)
04.10 «Ералаш»

ЗВЕЗДА

06.00 «Сегодня утром» (12+)
08.00, 13.00, 18.00, 21.15 Новости дня
08.20, 18.30 Специальный репортаж (12+)
08.40 Д/с «Битва за Севастополь. Форт «Сталин» (12+)
09.25, 10.05, 11.40, 13.20, 14.05 Т/с «Профессионал» (16+)
10.00, 14.00 Военные новости
16.20, 21.25 «Открытый эфир» (12+)
18.50 Д/с «История русского танка» (12+)
19.40 «Последний день» (12+)
20.25 Д/с «Секретные материалы. Темная сторона ледяного острова» (12+)
23.05 «Между тем» (12+)
23.40 Т/с «Адъютант его превосходительства» (6+)
03.55 Х/ф «Новые похождения Кота в сапогах» (0+)
05.20 Д/ф «Россия и Китай. Путь через века» (6+)

ОТР

04.00, 07.00, 10.00, 11.00, 12.00, 13.00, 15.00, 16.15, 17.00, 20.00, 22.00, 01.00 Новости
04.15 Т/с «Сину - река страстей» (12+)
05.50 М/ф «Приключения Болека и Лёлека. Путешествие на каяке» (0+)
06.00, 09.00, 15.15 «Календарь» (12+)
06.30 «За строчкой архивной... Масоны и революция» (12+)
07.15, 18.45 «Медосмотр» (12+)
07.25, 23.00 Т/с «В зоне риска» (16+)
09.30, 15.45 Д/ф «Тайны разведки. Поезд из Лос-Аламоса» (12+)
10.15 Д/ф «Бег. Спор о России» (12+)
11.05, 22.05, 03.05 «Прав!Да?» (12+)
12.05, 13.20, 19.00, 20.25 «ОТРажение» (12+)
16.20 «Гамбургский счёт» (12+)
16.45 «Среда обитания» (12+)
17.05 М/ф «Приключения Болека и Лёлека. Маленькие огородники» (0+)
17.15 Т/с «Земский доктор» (12+)
00.30 «За строчкой архивной... Эликсир бессмертия» (12+)
01.15 «Моя история. Исмаил Османов» (12+)
01.50 Д/ф «Илья Авербах. История любви…» (12+)
02.40 Д/ф «Тайны разведки. Двуглавый Орлов» (12+)

КАРУСЕЛЬ

07.00 «Ранние пташки» (0+)
08.55, 09.30 «Чик-зарядка» (0+)
09.00 «С добрым утром, малыши!» (0+)
09.35, 22.25 М/с «Хэтчималс» (0+)
09.40 М/с «Радужный мир Руби» (0+)
10.25 М/с «Сказочный патруль» (0+)
11.15 М/с «Оранжевая корова» (0+)
11.20 «В мире животных» (0+)
11.40 М/с «Семейка Бегемотов» (0+)
11.55 М/ф «Кошкин дом» (0+)
12.25 М/с «Рэй и пожарный патруль» (0+)
12.55 М/с «Суперкрылья» (0+)
13.25 М/с «Роботы-поезда» (0+)
14.10 М/с «Аркадий Паровозов» (0+)
14.15 М/с «Металионы» (6+)
14.40 М/с «Трансформеры» (0+)
15.05 М/с «Смешарики» (0+)
16.00 «Навигатор. Новости» (0+)
16.10 М/с «Супер4» (6+)
16.50 М/с «Фиксики» (0+)
17.40 «Король караоке» (0+)
18.10 М/с «Клуб Винкс» (6+)
18.40 М/с «Три кота» (0+)
19.20 М/с «Рикки Зум» (0+)
20.00 М/с «Томас и его друзья» (0+)
20.25 М/с «Юху спешит на помощь» (0+)
20.45 М/с «Дружба - это чудо» (0+)
21.10 М/с «Ми-Ми-Мишки» (0+)
22.30 «Спокойной ночи, малыши!» (0+)
22.45 М/с «Вспыш и чудо-машинки» (0+)
00.00 М/с «Губка Боб Квадратные штаны» (6+)
00.25 М/с «Дикие скричеры!» (6+)

МАТЧ ТВ

08.00 Д/ц «Вся правда про...» (12+)
08.30 Д/ц «Утомлённые славой» (16+)
09.00, 10.00, 14.10, 16.15, 18.20, 20.50, 22.55, 23.55 Новости
09.05, 00.00 Все на Матч!
10.05 Баскетбол. Евролига. Мужчины. «Реал» (Испания) - «Химки» (Россия) (0+)
12.05 Новости (0+)
12.10 Футбол. Чемпионат Европы- 2020 г. Отборочный турнир. Нидерланды - Эстония (0+)
14.15 Футбол. Чемпионат Европы- 2020 г. Отборочный турнир. Уэльс - Венгрия (0+)
16.20 Футбол. Чемпионат Европы- 2021 г. Молодёжные сборные. Отборочный турнир. Сербия - Россия (0+)
18.30 Футбол. Чемпионат Европы- 2020 г. Отборочный турнир. Сан-Марино - Россия (0+)
20.30 Специальный репортаж» Сан-Марино - Россия. Live» (12+)
20.55 Волейбол. Чемпионат России. Мужчины. «Зенит» (Санкт-Петербург) - «Локомотив» (Новосибирск) (0+)
23.00 «Гран-при с Алексеем Поповым» (12+)
23.35 «Россия, отбор на Евро» (12+)
00.55 Баскетбол. Евролига. Мужчины. «Баскония» (Испания) - ЦСКА (Россия) (0+)
02.55 Мини-футбол. Лига чемпионов (0+)
04.55 Гандбол. Лига чемпионов (0+)
06.40 Профессиональный бокс (16+)

ТНТ

07.00, 07.30, 08.00, 08.30 «ТНТ. Gold» (16+)
09.00 «Дом-2. Lite» (16+)
10.15 «Дом-2. Остров любви» (16+)
11.30 «Бородина против Бузовой» (16+)
12.30 «Спаси свою любовь» (16+)
13.25 «Большой завтрак» (16+)
14.00, 14.30 Т/с «Конная полиция» (16+)
15.00, 15.30, 16.00, 16.30 Т/с «Универ. Новая общага» (16+)
17.00, 17.30, 18.00, 18.30 Т/с «Интерны» (16+)
19.00, 19.30 Т/с «Жуки» (16+)
20.00, 20.30 Т/с «СашаТаня» (16+)
21.00 Т/с «Однажды в России» (16+)
22.00 «Где логика?» (16+)
23.00 «Дом-2. Город любви» (16+)
00.05 «Дом-2. После заката» (16+)
01.05 Х/ф «В тылу врага» (16+)
03.00 Х/ф «Австралия» (16+)
05.30 «Открытый микрофон» (16+)
06.20, 06.45 «ТНТ. Best» (16+)

ПЕРВЫЙ

05.00, 09.15 Доброе утро
09.00, 12.00, 15.00, 03.00 Новости
09.50 Модный приговор (6+)

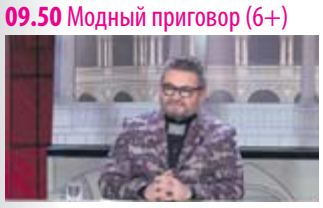

10.50 Жить здорово! (16+)
12.10, 17.00, 00.00, 02.10, 03.05 Время покажет (16+)
15.15 Давай поженимся! (16+)
16.00 «Мужское/Женское» (16+)
18.00 Вечерние новости
18.30, 01.00 На самом деле (16+)
19.40 Пусть говорят (16+)
21.00 Время
21.30 Т/с «Ничто не случается дважды» (16+)
23.30 Вечерний Ургант (16+)

РОССИЯ 1

05.00, 09.25 «Утро России»
09.00, 11.00, 14.00, 20.00 Вести
09.55 «О самом главном». Ток-шоу (12+)
11.25, 14.25, 17.00, 20.45 Местное время. «Вести» - Урал» (12+)
11.45 «Судьба человека с Борисом Корчевниковым» (12+)
12.50, 18.50 «60 минут» (12+)
14.45 «Кто против?». Ток-шоу (12+)
17.25 «Андрей Малахов. Прямой эфир» (16+)
21.00 Т/с «Доктор Рихтер» (16+)
23.15 «Вечер с Владимиром Соловьёвым» (12+)
02.00 Т/с «Личное дело» (16+)
03.50 Т/с «По горячим следам» (12+)

НТВ

05.10, 04.20 Т/с «Второй убойный» (16+)
06.00 «Утро. Самое лучшее» (6+)
08.05 «Мальцева» (12+)
09.00, 10.20 Т/с «Морские дьяволы. Смерч» (16+)
10.00, 13.00, 16.00, 19.00, 00.00 Сегодня
13.25 Обзор. Чрезвычайное происшествие
14.00, 02.45 «Место встречи» (16+)
16.25 «Следствие велИ...» (16+)
17.15 «ДНК» (16+)
18.15, 19.40 Т/с «Гений» (16+)
21.00 Т/с «Хорошая жена» (16+)
23.00 «Своя правда» (16+)
00.05 «Сегодня Спорт» (16+)
00.10 «Захар Прилепин. Уроки русского» (12+)
00.55 Т/с «Бесстыдники» (18+)

ОБЛ-ТВ

06.00, 12.30, 21.00, 02.35 «Новости ТАУ «9 1/2» (16+)
07.00, 07.45, 10.35, 13.50, 14.15, 16.20, 16.55 «Погода на «ОТВ» (6+)
07.05 М/с «Маша и Медведь» (0+)
07.50 «События. Итоги дня». Спецпроект. (16+)
08.00 «Утренний экспресс»
09.00, 14.20 Х/ф «Без права на второй шанс» (16+)
10.05, 16.25 Д/ф «Россия. Связь времен» (12+)
10.40, 13.30, 22.40, 02.15, 05.00 «Патрульный участок» (16+)
11.00 «События. Итоги дня» (12+)
13.55 «Парламентское время» (16+)
17.00, 04.20 «Кабинет министров» (16+)
17.10, 23.00 Х/ф «Банды» (16+)
19.00 «События. Итоги дня»
20.30 «События»
22.00, 04.30, 05.30 «События» (16+)
22.30 «События. Акцент» (16+)
00.35 Баскетбол. Чемпионат России. «УГМК» (Екатеринбург) - «Надежда» (Оренбургская область)
03.35 «МузЕвропа» (Германия, 2019 г.) (12+)
05.20 «Действующие лица»

5 КАНАЛ

05.00, 09.00, 13.00, 18.30, 03.25 Известия
05.20, 06.00, 06.45, 07.40, 13.25, 14.10, 15.00, 15.55, 16.45, 17.40 Т/с «Дознаватель 2» (16+)
08.35 «День ангела» (0+)
09.25, 10.15, 11.05, 12.05 Х/ф «Под ливнем пуль» (12+)
19.00, 19.50, 20.40, 21.25, 00.30 Т/с «След» (16+)
22.20, 23.15 Т/с «Условный мент» (16+)
00.00 Известия. Итоговый выпуск
01.20, 02.00, 02.30, 02.55, 03.30, 04.05, 04.35 Т/с «Детективы» (16+)

СПАС

05.00, 00.35 День Патриарха (0+)
05.15 Новый завет вслух (0+)
05.30 День Ангела (0+)
06.00, 19.00, 00.50 Завет (0+)
07.00, 21.30, 01.45 Новый день. Новости на Спасе (0+)
08.00 Д/ф «Забытый подвиг, известный всем» (0+)
09.00, 14.30, 15.00 Монастырская кухня (0+)
09.30 Мультфильмы на Спасе (0+)
11.00 Д/ф «Мюнхенский сговор» (0+)
12.00 Парсуна (0+)
13.00, 20.00, 03.35 Прямая линия. Ответ священника (0+)
15.30 Х/ф «Дым Отечества» (0+)
17.25 Х/ф «Серёжа» (0+)
22.30, 02.40 До самой сути (0+)
23.30 Д/ф «Отец» (0+)

РОССИЯ К (12+)

06.30, 07.00, 07.30, 10.00, 15.00, 19.30, 23.30 Новости культуры
06.35 «Пешком...». Москва державная
07.05, 20.05 «Правила жизни»
07.35, 14.05, 20.45 Д/с «Мечты о будущем»
08.30 «Театральная летопись». Зинаида Шарко
08.55, 22.25 Т/с «Отверженные» (16+)
10.15 «Наблюдатель»
11.10, 01.15 Д/ф «До и после трех секунд»
12.10 Красивая планета. «Италия. Валь-д'Орча»
12.25, 18.45, 00.30 «Игра в бисер» с Игорем Волгиным. «Оскар Уайльд. «Портрет Дориана Грея»
13.10 85 лет Борису Диодорову. Эпизоды
13.50 Д/с «Первые в мире»
15.10 Новости. Подробно. Театр
15.25 Пряничный домик. «Страна Удэге»
15.50 «2 Верник 2»
16.40 Х/ф «Варькина земля» (6+)
17.40 Музыкальные фестивали Европы. Фестиваль Вербье. Андраш Шифф и Камерный оркестр Фестиваля Вербье
18.30 Цвет времени. Эль Греко
19.45 Главная роль
20.30 «Спокойной ночи, малыши!»
21.40 «Энигма. Даниил Харитонов»
23.50 Чёрные дыры. Белые пятна
02.15 Д/ф «Валерий Ивченко. Дар»

МИР

06.00, 16.15, 19.25, 04.25 Т/с «Возвращение Мухтара 2» (16+)

07.00 Т/с «1941» (16+)
09.25, 10.10, 21.30 Т/с «1942» (16+)
10.00, 13.00, 16.00, 19.00, 23.45 Новости
13.15, 03.15 «Зал суда. Битва за деньги» (16+)
14.10, 01.50 «Дела семейные. Битва за будущее» (16+)
15.05, 02.30 «Дела семейные. Новые истории» (16+)
19.55 «Игра в кино» (12+)
20.40 «Всемирные игры разума» (0+)
00.00 «Ночной экспресс» (12+)
01.30 «Такому мама не научит» (12+)
04.00 «Как в ресторане» (12+)

РЕН-ТВ

05.00, 04.40 «Военная тайна» (16+)
06.00, 09.00 Документальный проект (16+)
07.00 «С бодрым утром!» (16+)
08.30, 12.30, 16.30, 19.30, 23.00 Новости (16+)
11.00 «Как устроен мир» (16+)
12.00, 16.00, 19.00 «Информационная программа 112» (16+)
13.00, 23.30 «Загадки человечества» (16+)
14.00 «Невероятно интересные истории» (16+)
15.00 «Неизвестная история» (16+)
17.00, 03.00 «Тайны Чапман» (16+)
18.00, 02.10 «Самые шокирующие гипотезы» (16+)
20.00 Х/ф «13-й воин» (16+)
22.00 «Смотреть всем!» (16+)
00.30 Х/ф «Исходный код» (16+)

СТС

06.00, 04.55 «Ералаш»
06.15 М/с «Том и Джерри» (0+)
06.40 М/с «Драконы. Гонки по краю» (6+)
07.05 Т/с «Отель «Элеон» (16+)
08.05, 19.00 Т/с «Ивановы-Ивановы» (16+)
09.05 «Уральские пельмени. СмехBook» (16+)
09.45 Х/ф «Война миров Z» (12+)
12.05 Х/ф «Война миров» (16+)
14.25 Т/с «Воронины» (16+)
18.00 Т/с «Дылды» (16+)
20.00 Х/ф «Va-банк» (16+)
21.50 Х/ф «Пассажир» (16+)
23.55 Х/ф «Карен Маккой - это серьёзно» (18+)
02.00 М/ф «Монстры на острове 3d» (0+)
03.20 Т/с «Молодёжка» (16+)

ТВ-3

06.00 Мультфильмы (0+)
09.20, 09.55, 10.30, 17.35, 18.10 Т/с «Слепая» (16+)
11.00, 11.30, 16.00, 16.30 Д/с «Гадалка» (16+)
12.00, 13.00, 14.00 «Не ври мне» (12+)
15.00 «Мистические истории» (16+)
17.00 Т/с «Старец» (16+)
18.40, 19.30, 20.25 Т/с «Менталист» (12+)
21.15, 22.10 Т/с «Обмани меня» (16+)
23.00 «Интервью. Маяковский» (16+)
00.00 Х/ф «Голливудские копы» (12+)
02.15, 03.00, 04.00, 04.30 Т/с «Час «Ноль» (16+)
05.15 «Тайные знаки. Солнечный удар» (12+)

ДОМАШНИЙ

06.30 «Удачная покупка» (16+)

06.40 «Присяжные красоты» (16+)
07.40, 05.35 «По делам несовершеннолетних» (16+)
08.40 «Давай разведемся!» (16+)
09.45, 04.45 «Тест на отцовство» (16+)
10.45, 03.10 Д/с «Реальная мистика» (16+)
12.40, 01.40 Д/с «Понять. Простить» (16+)
14.30, 01.10 Д/с «Порча» (16+)
15.00, 19.00 Т/с «Женский доктор 4» (16+)
23.05 Т/с «Улыбка пересмешника» (12+)
06.25 «6 кадров» (16+)

ТВЦ

06.00 «Настроение»
08.00 «Доктор И...» (16+)
08.30 Х/ф «Евдокия» (0+)
10.35 Д/ф «Валентин Зубков. Поцелуй над пропастью» (12+)
11.30, 14.30, 17.50, 22.00 События (16+)
11.50 Т/с «Коломбо» (12+)
13.40 «Мой герой. Юлианна Караулова» (12+)
14.50 «Город новостей» (16+)
15.05 Т/с «Пуаро Агаты Кристи» (12+)
16.55 «Естественный отбор» (12+)
18.20 Х/ф «Улыбка лиса» (12+)
22.30, 02.35 «10 самых... Забытые кумиры» (16+)
23.05 Д/ф «Битва за наследство» (12+)
00.00 События. (16+)
00.35, 03.55 «Петровка, 38»
00.55 «Прощание. Евгений Осин» (16+)
01.45 Д/ф «Как утонул командер Крэбб» (12+)
03.05 Д/ф «Смерть на сцене» (12+)
04.10 «Ералаш»

ЗВЕЗДА

06.00 «Сегодня утром» (12+)
08.00, 13.00, 18.00, 21.15 Новости дня
08.20, 18.30 Специальный репортаж (12+)
08.40 Д/с «Битва за Севастополь. Севастополь. Освобождение» (12+)
09.25, 10.05, 13.20 Т/с «Профессионал» (16+)
10.00, 14.00 Военные новости
14.05 Х/ф «Буду помнить» (16+)
16.20, 21.25 «Открытый эфир» (12+)
18.50 Д/с «История русского танка» (12+)
19.40 «Легенды кино» (6+)
20.25 «Код доступа» (12+)
23.05 «Между тем» (12+)
23.40 Т/с «Адъютант его превосходительства» (6+)
02.30 Х/ф «Отряд особого назначения» (18+)
03.45 Х/ф «Приказано взять живым» (0+)
05.10 Д/ф «Раздвигая льды» (12+)

ОТР

04.00, 07.00, 10.00, 11.00, 12.00, 13.00, 15.00, 16.15, 17.00, 20.00, 22.00, 01.00 Новости
04.15 Т/с «Сину - река страстей» (12+)
05.50 М/ф «Приключения Болека и Лёлека. Ковбой и индейцы» (0+)
06.00, 09.00, 15.15 «Календарь» (12+)
06.30 «За строчкой архивной... Эликсир бессмертия» (12+)
07.15, 18.45 «Медосмотр» (12+)
07.25, 23.00 Т/с «В зоне риска» (16+)
09.30, 15.45 Д/ф «Тайны разведки. Двуглавый Орлов» (12+)
10.15 Д/ф «Илья Авербах. История любви. . .» (12+)
11.05, 22.05 «Прав!Да?» (12+)
12.05, 13.20, 19.00, 20.25 «ОТРажение» (12+)
16.20 «Моя история». Исмаил Османов (12+)
17.05 М/ф «Приключения Болека и Лёлека. Счастливого пути» (0+)
17.15 Т/с «Земский доктор. Продолжение» (12+)
00.30 «За строчкой архивной... Последний ритуал» (12+)
01.15 «Гамбургский счёт» (12+)
01.40 «Живое русское слово» (12+)
01.50 Д/ф «Илья Авербах. Прерванный полёт...» (12+)
02.40 «Фигура речи» (12+)
03.05 «За дело!» (12+)
03.45 «От прав к возможностям» (12+)

КАРУСЕЛЬ

07.00 «Ранние пташки» (0+)
08.55, 09.30 «Чик-зарядка» (0+)
09.00 «С добрым утром, малыши!» (0+)
09.35, 22.25 М/с «Хэтчималс» (0+)
09.40 М/с «Радужный мир Руби» (0+)
10.25 М/с «Сказочный патруль» (0+)
11.15 М/с «Оранжевая корова» (0+)
11.20 «Мастерская УМЕЛЫЕ РУЧКИ» (0+)
11.40 М/с «Семейка Бегемотов» (0+)
11.50 М/ф «Дед Мороз и лето» (0+)
12.10 М/ф «Песенка мышонка» (0+)
12.25 М/с «Рэй и пожарный патруль» (0+)
12.55 М/с «Суперкрылья» (0+)
13.25 М/с «Роботы-поезда» (0+)
14.10 М/с «Аркадий Паровозов» (0+)
14.15 М/с «Металионы» (6+)
14.40 М/с «Трансформеры» (0+)
15.05 М/с «Смешарики» (0+)
16.00 «Навигатор. Новости» (0+)
16.10 М/с «Супер4» (6+)
16.50 М/с «Фиксики» (0+)
17.40 «Всё, что вы хотели знать, но боялись спросить» (6+)
18.10 М/с «Клуб Винкс» (6+)
18.40 М/с «Три кота» (0+)
19.20 М/с «Рикки Зум» (0+)
20.00 М/с «Томас и его друзья» (0+)
20.25 М/с «Юху спешит на помощь» (0+)
20.45 М/с «Дружба - это чудо» (0+)
21.10 М/с «Ми-Ми-Мишки» (0+)
22.30 «Спокойной ночи, малыши!» (0+)
22.45 М/с «Вспыш и чудо-машинки» (0+)
00.00 М/с «Губка Боб Квадратные штаны» (6+)

МАТЧ ТВ

08.00 Д/ц «Вся правда про...» (12+)
08.30 Д/ц «Утомлённые славой» (16+)
09.00, 10.55, 13.00, 16.55, 23.55 Новости
09.05, 13.05, 17.00, 21.00, 00.00 Все на Матч!
11.00 Баскетбол. Кубок Европы. «Лиможь» - «Локомотив-Кубань» (Россия) (0+)
14.05 Смешанные единоборства. One FC. Тарик Хабез против Романа Крыкли. Элиас Эннахачи против Вонга Венфэня (16+)
15.55, 06.55 Смешанные единоборства. Афиша (16+)
16.25 Специальный репортаж «Путь на Евро. Live» (12+)
18.00 Кёрлинг. Чемпионат Европы. Женщины. Россия - Швеция (0+)
21.20 Хоккей. КХЛ. «Авангард» (Омская область) - «Автомобилист» (Екатеринбург) (0+)
00.55 Баскетбол. Евролига. Мужчины. «Валенсия» (Испания) - «Химки» (Россия) (0+)
02.55 Мини-футбол. Лига чемпионов. Элитный раунд. «Тюмень» (Россия) - «Аят» (Казахстан) (0+)
04.55 Волейбол. Лига чемпионов. Женщины. «Динамо» (Москва, Россия) - «Уралочка-НТМК» (Россия) (0+)
07.30 «Команда мечты» (12+)

ТНТ

07.00, 07.30, 08.00, 08.30 «ТНТ. Gold» (16+)
09.00 «Дом-2. Lite» (16+)
10.15 «Дом-2. Остров любви» (16+)
11.30 «Бородина против Бузовой» (16+)
12.30 «Спаси свою любовь» (16+)
13.25, 14.00, 14.30 Т/с «Конная полиция» (16+)
15.00, 15.30, 16.00, 16.30 Т/с «Универ. Новая общага» (16+)
17.00, 17.30, 18.00, 18.30 Т/с «Интерны» (16+)
19.00, 19.30 Т/с «Жуки» (16+)
20.00, 20.30 Т/с «СашаТаня» (16+)
21.00 Шоу «Студия «Союз» (16+)
22.00 «Импровизация» (16+)
23.00 «Дом-2. Город любви» (16+)
00.05 «Дом-2. После заката» (16+)
01.05 Х/ф «Общак» (18+)
03.00 «ТНТ-Club» (16+)
03.05 Х/ф «Короли улиц 2» (18+)
04.25, 05.15 «Открытый микрофон» (16+)
06.10, 06.35 «ТНТ. Best» (16+)

ПЕРВЫЙ

05.00, 09.15 Доброе утро
09.00, 12.00, 14.00 Новости
09.50 Модный приговор (6+)
10.55 Жить здорово! (16+)
12.10, 14.45, 17.00 Время покажет (16+)
12.55 Саппоро. Алина Загитова. Алена Косторная. Фигурное катание. Гран-при 2019 г. Женщины. Короткая программа. Прямой эфир из Японии
15.15 Давай поженимся! (16+)
16.00 «Мужское/Женское» (16+)
18.00 Вечерние новости
18.30 Человек и закон (16+)
19.45 Поле чудес (16+)
21.00 Время
21.30 Голос (12+)
23.40 Вечерний Ургант (16+)
00.35 Д/ф «Чак Берри» (16+)
02.30 На самом деле (16+)
03.20 Про любовь (16+)
04.05 Наедине со всеми (16+)

РОССИЯ 1

05.00, 09.25 «Утро России»
09.00, 11.00, 14.00, 20.00 Вести
09.55 «О самом главном». Ток-шоу (12+)
11.25, 14.25, 17.00, 20.45 Местное время. «Вести» - Урал» (12+)
11.45 «Судьба человека с Борисом Корчевниковым» (12+)

12.50, 18.50 «60 минут» (12+)
14.45 «Кто против?». Ток-шоу (12+)
17.25 «Андрей Малахов. Прямой эфир» (16+)
21.00 «Юморина» (16+)
23.45 Х/ф «Право на любовь» (18+)
03.15 Х/ф «45 секунд» (12+)

НТВ

05.10 Т/с «Второй убойный» (16+)
06.00 «Утро. Самое лучшее» (6+)
08.05 «Доктор Свет» (16+)
09.00, 10.20 Т/с «Морские дьяволы. Смерч» (16+)
10.00, 13.00, 16.00, 19.00 Сегодня
13.25 Обзор. Чрезвычайное происшествие
14.00, 02.35 «Место встречи» (16+)
16.25 «Следствие велИ...» (16+)
17.15 «Жди меня» (12+)
18.15, 19.40 Т/с «Гений» (16+)
21.00 Т/с «Хорошая жена» (16+)
23.10 «ЧП. Расследование» (16+)
23.45 Х/ф «Пингвин нашего времени» (16+)
01.40 «Квартирный вопрос» (0+)
04.10 Д/с «Таинственная Россия» (16+)
04.55 «Их нравы» (0+)

ОБЛ-ТВ

06.00, 12.30, 21.00, 02.35 «Новости ТАУ «9 1/2» (16+)
07.00, 07.50, 10.35, 13.50, 14.15 «Погода на «ОТВ» (6+)
07.05 М/с «Маша и Медведь» (0+)
07.55 «Йога в Крыму» (6+)
08.00 «Утренний экспресс»
09.00 Х/ф «Без права на второй шанс» (16+)
10.05, 03.35 Д/ф «Россия. Связь времен» (12+)
10.40, 13.30, 22.40, 02.15, 05.00 «Патрульный участок» (16+)
11.00 «События. Итоги дня» (16+)
13.55 «Национальное измерение» (16+)
14.20 Х/ф «Слушать в отсеках» (12+)
16.40 «События. Парламент» (16+)
16.45 «Точка зрения ЛДПР» (16+)
17.00 «Новости ТМК» (16+)
17.10 Х/ф «Банды» (16+)
19.00 «События. Итоги дня»
20.30 «События»
22.00, 04.30, 05.30 «События» (16+)
22.30 «События. Акцент» (16+)
23.00 Х/ф «Не бойся темноты» (18+)
00.45 «Четвертая власть» (16+)
01.15 «Ночь в филармонии» (0+)
02.00 «Поехали по Уралу. Михайловск» (12+)
05.20 «Действующие лица»

5 КАНАЛ

05.00, 09.00, 13.00 Известия
05.40, 06.20, 07.10, 08.00 Т/с «Дознаватель 2» (16+)
09.25 Х/ф «Белый тигр» (16+)
11.30, 12.25, 13.25, 13.50, 14.40, 15.35, 16.35, 17.30, 18.25 Т/с «Господа офицеры» (16+)
19.25, 20.15, 20.55, 21.40, 22.20, 23.00, 00.45 Т/с «След» (16+)

23.45 «Светская хроника» (16+)
01.30, 02.10, 02.30, 02.55, 03.20, 03.45, 04.10, 04.45 Т/с «Детективы» (16+)

СПАС

05.00, 23.55 День Патриарха (0+)
05.15 Новый завет вслух (0+)
05.30 Знак равенства (0+)
05.45 Вся Россия (0+)
06.00, 19.00, 00.10 Завет (0+)
07.00, 21.30, 01.05 Новый день. Новости на Спасе (0+)
08.00 Д/ф «Мюнхенский сговор» (0+)
09.00, 14.30, 15.00 Монастырская кухня (0+)
09.30 Мультфильмы на Спасе (0+)
11.00 Д/ф «Миссия веры и милосердия» (0+)
12.00, 12.30 Идущие к черту. Послесловие (12+)
13.00, 20.00 Прямая линия. Ответ священника (0+)
15.30 Х/ф «Серёжа» (0+)
17.10 Следы империи (0+)
22.30 Концерт «Наши любимые песни» (0+)
23.30 «Хочу верить!»
02.00 Прямая линия жизни (0+)
03.05 Встреча (0+)
04.00 «Бесогон» (12+)
04.45 «Тайны сказок» (0+)

РОССИЯ К (12+)

06.30, 07.00, 07.30, 10.00, 15.00, 19.30, 23.00 Новости культуры
06.35 «Пешком...». Москва храмовая
07.05 «Правила жизни»
07.35, 14.10 Д/с «Мечты о будущем»
08.30 «Театральная летопись». З. Шарко
08.55 Т/с «Отверженные» (16+)
10.15 Х/ф «Сильва» (0+)
11.55 Открытая книга. «Дождь в Париже»
12.20 Чёрные дыры. Белые пятна
13.00 Красивая планета. «Дания. Собор Роскилле»
13.15 Д/ф «Дух дышит, где хочет...»
15.10 Письма из провинции. Воронеж
15.40 «Энигма. Даниил Харитонов»
16.20 Красивая планета. «Испания. Исторический центр Кордовы»
16.35 Х/ф «Варькина земля» (6+)
17.40 Цвет времени. Иван Мартос
17.50 Музыкальные фестивали Европы. Зальцбургский фестиваль. Лиза Батиашвили, Даниэль Баренбойм и Оркестр «Западно-Восточный диван»
18.40 «Билет в Большой»
19.45 Всероссийский открытый телевизионный конкурс юных талантов «Синяя птица»
21.15 Искатели. «Дело об ошевенских грабителях»
22.05 Линия жизни. Ренат Ибрагимов
23.20 «2 Верник 2»
00.00 Х/ф «Нюрнбергский процесс» (12+)

МИР

06.00, 16.15 Т/с «Возвращение Мухтара 2» (16+)
07.55, 10.20 Т/с «1942» (16+)
10.00, 13.00, 16.00, 19.00 Новости
10.10 «В гостях у цифры» (12+)
13.15 «Зал суда. Битва за деньги» (16+)
14.10 «Дела семейные. Битва за будущее» (16+)
15.05 «Дела семейные. Новые истории» (16+)
18.20 «Всемирные игры разума» (0+)
19.25 «Игра в кино» (12+)
20.15 Х/ф «Старики-разбойники» (0+)
22.05 Х/ф «Дежа Вю» (16+)
00.15 «Ночной экспресс» (12+)
01.20 «Держись, шоубиз!» (16+)
01.50 Х/ф «Мечты сбываются» (16+)
03.15 Х/ф «Семеро смелых» (16+)
04.45 Мультфильмы (6+)

РЕН-ТВ

05.00 «Военная тайна» (16+)
06.00, 09.00, 15.00 Документальный проект (16+)
07.00 «С бодрым утром!» (16+)
08.30, 12.30, 16.30, 19.30 Новости (16+)
11.00 «Как устроен мир» (16+)
12.00, 16.00, 19.00 «Информационная программа 112» (16+)
13.00 «Загадки человечества» (16+)
14.00 «Невероятно интересные истории» (16+)
17.00 «Тайны Чапман» (16+)
18.00 «Самые шокирующие гипотезы» (16+)
20.00 Д/п «Смотрящие за шоу-бизнесом» (16+)
21.00 Д/п «Еда» (16+)
23.00 Х/ф «В лабиринте гризли» (16+)
00.50 Х/ф «Таинственный лес» (12+)
02.40 Х/ф «Мёртв по прибытии» (16+)
04.10 «Территория заблуждений» (16+)

СТС

06.00, 05.10 «Ералаш»
06.15 М/с «Том и Джерри» (0+)
06.40 М/с «Драконы. Гонки по краю» (6+)
07.05 Т/с «Отель «Элеон» (16+)
08.05 Т/с «Ивановы-Ивановы» (16+)
09.05 Х/ф «Пассажир» (16+)
11.10, 18.30 Шоу «Уральских пельменей» (16+)
20.00 «Русские не смеются» (16+)
21.00 Х/ф «Мистер и миссис Смит» (16+)
23.30 Х/ф «Лара Крофт. Расхитительница гробниц» (16+)
01.20 Х/ф «Четыре свадьбы и одни похороны» (12+)
03.20 Х/ф «Хозяин в доме» (0+)
04.50 Т/с «Большая игра» (16+)

ТВ-3

06.00 Мультфильмы (0+)
09.20, 09.55, 10.30, 17.30, 18.00, 18.30 Т/с «Слепая» (16+)
11.00, 16.00, 16.30 Д/с «Гадалка» (16+)

11.30 «Новый день»
12.00, 15.00 «Вернувшиеся» (16+)
13.00, 14.00 «Не ври мне» (12+)
17.00 Т/с «Старец» (16+)
19.00 «Охлобыстины. Оксана» (16+)
20.00 Х/ф «Гладиатор» (18+)
23.00 Х/ф «Последний легион» (12+)
01.00 Х/ф «Добывайки» (6+)
02.45, 03.45, 04.30, 05.15 «Места Силы» (12+)

ДОМАШНИЙ

06.30 «Удачная покупка» (16+)
06.40 «6 кадров» (16+)
07.05 «По делам несовершеннолетних» (16+)
08.05 «Давай разведемся!» (16+)
09.10, 05.15 «Тест на отцовство» (16+)
10.10 Т/с «Вербное воскресенье» (16+)
19.00 Х/ф «Моя чужая дочка» (16+)
23.15 Х/ф «Храм любви» (12+)
02.00 «Присяжные красоты» (16+)
06.05 «Домашняя кухня» (16+)

Время выхода программ Алапаевской телередакции:
20:00, 22:00
Ростелеком - кнопка 25
К - Телеком - кнопка 213

ТВЦ

06.00 «Настроение»
08.00 Х/ф «Расследование» (12+)
09.25, 11.50 Х/ф «Клетка для сверчка» (12+)
11.30, 14.30, 17.50 События (16+)
13.25, 15.05 Х/ф «Железный лес» (12+)
14.50 «Город новостей» (16+)
18.15 Х/ф «Колдовское озеро» (16+)
20.05 Х/ф «Правда» (18+)
22.00, 02.30 «В центре событий» (16+)
23.10 «Приют комедиантов» (12+)
01.05 Д/ф «Актерские судьбы» (12+)
01.35 Д/ф «Битва за наследство» (12+)
03.40 «Петровка, 38»
03.55 Х/ф «У тихой пристани...» (12+)

ЗВЕЗДА

05.45 Х/ф «Шумный день» (6+)
08.00, 13.00, 18.00, 21.15 Новости дня
08.20 «Военная приемка. След в истории. Суворов. Штурм Измаила» (6+)
09.20, 10.05 Д/ф «Кронштадт 1921» (16+)
10.00, 14.00 Военные новости
11.50, 13.20, 14.05 Т/с «Крещение Руси» (12+)
16.20 Д/с «Ограниченный суверенитет. Польша» (12+)
17.10 Д/с «Ограниченный суверенитет. Грузия» (12+)
18.55, 21.25 Т/с «СМЕРШ. Легенда для предателя» (16+)
23.10 «Десять фотографий» (6+)
00.00 Х/ф «Переправа» (18+)
03.20 Х/ф «Буду помнить» (16+)
04.55 Д/ф «Не дождетесь!» (12+)

ОТР

04.00, 07.00, 10.00, 11.00, 12.00, 13.00, 15.00, 16.15, 17.00, 20.00, 22.00 Новости
04.15 Т/с «Сину - река страстей» (12+)
05.50 М/ф «Приключения Болека и Лёлека. Маленькие огородники» (0+)
06.00, 09.00, 15.15 «Календарь» (12+)
06.30 «За строчкой архивной... Последний ритуал» (12+)
07.15, 22.45 Т/с «Чисто английские убийства» (12+)
09.30, 15.45 Д/ф «Тайны разведки. Рядовая русской разведки» (12+)
10.10 Д/ф «Илья Авербах. Прерванный полёт...» (12+)
11.05, 22.05 «За дело!» (12+)
11.40 «От прав к возможностям» (12+)
12.05, 13.20, 19.00, 20.25 «ОТРажение» (12+)
16.20 «Культурный обмен» (12+)
17.05 М/ф «Приключения Болека и Лёлека. Бычок» (0+)
17.15 Т/с «Земский доктор. Продолжение» (12+)
18.45 «Медосмотр» (12+)
00.35 Х/ф «Развязка» (12+)
01.50 «Легенды Крыма. Перекоп. Летопись веков» (12+)
02.20 Д/ф «Монастырские стены. Пещерокопатели» (12+)
02.50 «Большая страна» (12+)
03.45 Х/ф «За прекрасных дам!» (12+)

КАРУСЕЛЬ

07.00 «Ранние пташки» (0+)
08.55, 09.30 «Чик-зарядка» (0+)
09.00 «С добрым утром, малыши!» (0+)
09.35, 22.25 М/с «Хэтчималс» (0+)
09.40 М/с «Радужный мир Руби» (0+)
10.25 М/с «Сказочный патруль» (0+)
11.15 М/с «Оранжевая корова» (0+)
11.20 «Букварий» (0+)
11.40 М/с «Семейка Бегемотов» (0+)
11.50 М/ф «Обезьянки» (0+)
12.25 М/с «Рэй и пожарный патруль» (0+)
12.55 М/с «Суперкрылья» (0+)
13.25 М/с «Роботы-поезда» (0+)
14.10 М/с «Аркадий Паровозов» (0+)
14.15 М/с «Металионы» (6+)
14.40 М/с «ЛЕГО Сити. Приключения» (0+)
15.05 М/с «Смешарики» (0+)
16.00 «Навигатор. У нас гости!» (0+)
16.10 М/с «Супер4» (6+)
16.50 М/с «Фиксики» (0+)
17.40 «Весёлая ферма» (0+)
17.55 М/с «Буба» (6+)
18.10 М/с «Клуб Винкс» (6+)
18.40 М/с «Три кота» (0+)
19.20 М/с «Рикки Зум» (0+)
20.00 М/с «Томас и его друзья» (0+)
20.25 М/с «Юху спешит на помощь» (0+)
20.45 М/с «Дружба - это чудо» (0+)
21.10 М/с «Ми-Ми-Мишки» (0+)
22.30 «Спокойной ночи, малыши!» (0+)
22.45 М/с «Барбоскины» (0+)
00.30 М/с «Ниндзяго» (6+)

МАТЧ ТВ

08.00 Д/ц «Вся правда про...» (12+)
08.30 Д/ц «Утомлённые славой» (16+)
09.00, 10.55, 13.20, 16.45, 20.30, 00.00 Новости
09.05, 13.25, 16.50, 20.35, 02.55 Все на Матч!
11.00 Смешанные единоборства. Bellator. Сергей Харитонов против Линтона Васселла. Ольга Рубин против Шинейд Каваны (16+)
13.00 Специальный репортаж «Пляжный футбол. Дорога на Чемпионат мира» (12+)
14.15 Профессиональный бокс. Деонтей Уайлдер против Тайсона Фьюри. Бой за звание чемпиона мира по версии WBC в тяжёлом весе (16+)
16.15 Профессиональный бокс. Афиша (16+)
17.25 «Автоспорт. Формула Е» (0+)
19.30 Все на футбол! Афиша (12+)
21.15 Мини-футбол. Лига чемпионов. Элитный раунд. КПРФ (Россия) - «Добовец» (Словения) (0+)
00.10 Пляжный футбол. Чемпионат мира. Россия - Сенегал (0+)
01.20 Баскетбол. Евролига. Мужчины. «Реал» (Испания) - ЦСКА (Россия) (0+)
03.30 Футбол. Чемпионат Франции. ПСЖ - «Лилль» (0+)
05.30 Мини-футбол. Лига чемпионов. Элитный раунд. «Тюмень» (Россия) - «Ново Вриеме» (Хорватия) (0+)
07.30 «Команда мечты» (12+)

ТНТ

07.00, 07.30, 08.00, 08.30 «ТНТ. Gold» (16+)
09.00 «Дом-2. Lite» (16+)
10.15 «Дом-2. Остров любви» (16+)
11.30 «Бородина против Бузовой» (16+)
12.30 «Спаси свою любовь» (16+)
13.25 «Большой завтрак» (16+)
14.00, 14.30 Т/с «Конная полиция» (16+)
15.00, 15.30, 16.00, 16.30 Т/с «Универ. Новая общага» (16+)
17.00, 17.30, 18.00, 18.30, 19.00, 19.30 Т/с «Интерны» (16+)
20.00 «Comedy Woman» (16+)
21.00 «Камеди Клаб» (16+)
22.00, 05.10 «Открытый микрофон» (16+)
23.05 «Дом-2. Город любви» (16+)
00.05 «Дом-2. После заката» (16+)
01.10 «Такое кино!» (16+)
01.40 Х/ф «Игра в прятки» (16+)
03.25 Х/ф «Перекресток Миллера» (16+)
06.00, 06.30 «ТНТ. Best» (16+)

ПЕРВЫЙ

06.00 Доброе утро. Суббота
09.00 Умницы и умники (12+)
09.45 Слово пастыря (0+)
10.00, 14.00 Новости
10.20 Открытие Китая (12+)
11.30 Х/ф «Одинокая женщина желает познакомиться» (0+)
13.15, 14.10 Саппоро. Алина Загитова. Алена Косторная. Фигурное катание. Гран-при 2019 г. Женщины. Произвольная программа. Прямой эфир из Японии
14.40 Ирина Купченко. Необыкновенное чудо (12+)
15.40 Александр Збруев. Три истории любви (12+)
16.40 Саппоро. Фигурное катание. Гран-при 2019 г. Трансляция из Японии (0+)
18.20 Кто хочет стать миллионером? (12+)
19.55, 21.20 Клуб Веселых и Находчивых (16+)
21.00 Время
23.00 Х/ф «Kingsman. Золотое кольцо» (18+)
01.45 Х/ф «Ниагара» (16+)
03.20 Про любовь (16+)
04.05 Наедине со всеми (16+)

РОССИЯ 1

05.00 «Утро России. Суббота»
08.15 «По секрету всему свету»
08.40 Местное время. Суббота (12+)
09.20 «Пятеро на одного»
10.10 «Сто к одному»
11.00 Вести
11.20 Местное время. «Вести» - Урал» (12+)
11.40 «Аншлаг и Компания» (16+)
13.55 Х/ф «Разлучница» (16+)
18.00 «Привет, Андрей!». Вечернее шоу Андрея Малахова (12+)

20.00 Вести в субботу
21.00 Х/ф «Начнём всё сначала» (12+)
01.35 Х/ф «Любовь нежданная нагрянет» (12+)

НТВ

05.20 «ЧП. Расследование» (16+)
05.50 Х/ф «Блондинка за углом» (0+)
07.20 «Смотр» (0+)
08.00, 10.00, 16.00 Сегодня
08.20 «Готовим с Алексеем Зиминым» (0+)
08.45 «Кто в доме хозяин?» (12+)
09.25 «Едим дома» (0+)
10.20 «Главная дорога» (16+)
11.00 «Еда живая и мёртвая» (12+)
12.00 «Квартирный вопрос» (0+)
13.00 «Поедем, поедим!» (0+)
14.00 «Своя игра» (0+)
16.20 «Следствие велИ...» (16+)
19.00 «Центральное телевидение» (16+)
21.00 «Секрет на миллион» (16+)
23.00 «Ты не поверишь!» (16+)
23.40 «Международная пилорама» (18+)
00.35 «Квартирник НТВ у Маргулиса» (16+)
01.50 «Фоменко фейк» (16+)
02.15 «Дачный ответ» (0+)
03.15 Д/с «Таинственная Россия» (16+)
04.00 «Их нравы» (0+)

ОБЛ-ТВ

06.00 «Новости ТАУ «9 1/2» (16+)
07.00 «События. Итоги дня» (16+)
08.30, 11.05, 12.25, 13.25, 16.45, 17.30, 20.10, 20.55 «Погода на «ОТВ» (6+)
08.35 М/с «Маша и Медведь» (0+)
09.00 Х/ф «Без права на второй шанс» (16+)
10.05 Д/ф «О тайнах отечественной дипломатии» (12+)
11.10 «О личном и наличном» (12+)
11.30 «Рецепт» (16+)
12.00 «Национальное измерение» (16+)
12.30, 04.50 «Патрульный участок. На дорогах» (16+)
13.00 «Наследники Урарту» (16+)
13.15 «Неделя УГМК» (16+)
13.30 Х/ф «Опасное заблуждение» (16+)
16.50 «Прокуратура. На страже закона» (16+)
17.05, 21.00, 05.35 Итоги недели
17.35, 23.30 Х/ф «Интердевочка» (16+)
20.15 «Свердловское время-85. Новейшая история» (12+)
21.50 Х/ф «Случайно беременна» (16+)
02.00 Х/ф «Царь» (16+)
04.00 Группировка «Ленинград» на фестивале «Жара» (16+)
05.15 «Действующие лица»

5 КАНАЛ

05.00, 05.15, 05.45, 06.10, 06.40, 07.05, 07.35, 08.05, 08.45, 09.20 Т/с «Детективы» (16+)
10.05, 10.55, 11.35, 12.20, 13.10, 14.00, 14.50, 15.40, 16.30, 17.35, 18.40, 19.45, 20.50, 21.35, 22.25, 23.10 Т/с «След» (16+)

00.00 Известия. Главное
00.55, 01.50, 02.25, 03.05, 03.45, 04.20 Т/с «Лучшие враги» (16+)

СПАС

05.00, 00.05 День Патриарха (0+)
05.15 Новый завет вслух (0+)
05.30 Новый день. Новости на Спасе (0+)
06.30, 07.00, 07.30, 13.30 Монастырская кухня (0+)
08.00 Мультфильмы на Спасе (0+)
08.15 «Тайны сказок» (0+)
08.30 День Ангела (0+)
09.00, 16.00, 00.20 Завет (0+)
10.00 Прямая линия. Ответ священника (0+)
11.00 В поисках Бога (0+)
11.30 И будут двое... (0+)
12.30 Русский обед (0+)
14.00, 04.10 Я хочу ребенка (0+)
15.00 Я очень хочу жить. Дарья Донцова (0+)
15.45 Лица Церкви (0+)
17.00 Концерт «Наши любимые песни» (0+)
18.00 Х/ф «Хозяйка детского дома» (0+)
20.00 Встреча (0+)
21.00, 02.10 Не верю! Разговор с атеистом (0+)
22.00, 03.10 «Зачем Бог?!» (0+)
22.30 Х/ф «Расписание на послезавтра» (0+)
01.15 Парсуна (0+)
03.40 Идущие к черту. Послесловие (12+)

РОССИЯ К (12+)

06.30 Библейский сюжет
07.05 М/ф «Медведь-липовая нога». «Лиса и заяц». «Исполнение желаний»
08.00 Х/ф «Антон Иванович сердится» (0+)
09.15, 01.10 Телескоп
09.45 «Передвижники. Василий Максимов»
10.15 Х/ф «Попутчик» (18+)
11.30 Д/ф «Александр Збруев. Мужской разговор»
12.15 Земля людей. «Сойоты. Тайна древнего имени»
12.45, 01.40 Д/с «Голубая планета»
13.35 Д/ф «Поленов»
14.20 Д/с «Эффект бабочки»
14.50 Х/ф «Старец Паисий и я, стоящий вверх ногами» (6+)
16.15 Д/с «Энциклопедия загадок»
16.45 Д/ф «Дело №306. Рождение детектива»
17.25 Х/ф «Дело №306»
18.40 Большая опера - 2019 г.
20.15 Д/ф «Пепел «Зимнего волшебства»
21.00 «Агора»
22.00 Х/ф «Училка» (12+)
00.10 Клуб 37
02.30 М/ф «Выкрутасы». «О море, море!...»

МИР

06.00 «Миллион вопросов о природе» (6+)
06.10 «Союзники» (12+)
06.40, 03.35 Мультфильмы (6+)
06.50 «Такие разные» (16+)
07.20 Д/ф «Освобождение. 44-й. Прибалтика» (16+)
07.50 «Любовь без границ» (12+)
08.55 «Ой, мамочки» (16+)
09.25 «Наше кино. История большой любви» (12+)
10.00, 16.00, 19.00 Новости
10.15 «Как в ресторане» (12+)
10.45 «Мировые леди» (12+)
11.20 Х/ф «Старики-разбойники» (0+)
12.40, 16.15, 19.15 Т/с «Влюбленные женщины» (16+)
02.55 Х/ф «Дежа Вю» (16+)
04.55 Х/ф «Новый Гулливер» (0+)

РЕН-ТВ

05.00, 15.20, 04.00 «Территория заблуждений» (16+)
07.15 Х/ф «Вечно молодой» (0+)
09.15 «Минтранс» (16+)
10.15 «Самая полезная программа» (16+)
11.15 «Военная тайна» (16+)
17.20 Д/п «Засекреченные списки. Псу под хвост! Кто заставил человека служить?» (16+)
19.20 Х/ф «Риддик» (16+)
21.45 Х/ф «Хроники Риддика» (16+)

23.50 Х/ф «Бэтмен. Начало» (16+)
02.20 Х/ф «Тень» (16+)

СТС

06.00, 04.35 «Ералаш»
06.50 М/с «Приключения кота в сапогах» (6+)
07.15 М/с «Спирит. Дух свободы» (6+)
07.40 М/с «Три кота» (0+)
08.05 М/с «Том и Джерри» (0+)
08.30, 10.30 Шоу «Уральских пельменей» (16+)
09.30 «ПроСТО кухня» (12+)
11.40 «Русские не смеются» (16+)
12.40 Х/ф «Бунт ушастых» (6+)
14.40 Х/ф «Мистер и миссис Смит» (16+)
17.00 «Форт Боярд. Возвращение» (16+)
18.45 Х/ф «Фантастическая четвёрка. Вторжение серебряного сёрфера» (12+)
20.40 Х/ф «Фантастическая четвёрка» (12+)
22.35 Х/ф «Хеллбой. Парень из пекла» (16+)
01.00 Х/ф «Свободные люди округа Джонс» (18+)
03.25 Т/с «Молодёжка» (16+)
04.10 Т/с «Большая игра» (16+)

ТВ-3

06.00 Мультфильмы (0+)
09.30 «Мама Russia. Камчатка» (16+)
10.30, 11.15 Т/с «Обмани меня» (16+)
12.15 Х/ф «Я, Франкенштейн» (16+)
14.00 Х/ф «Последний легион» (12+)
16.00 Х/ф «Гладиатор» (18+)
19.00 Х/ф «Во имя короля» (16+)
21.30 Х/ф «Царство небесное» (16+)

00.15 Х/ф «Визит» (0+)
02.15 Х/ф «Голливудские копы» (12+)
04.15, 04.45, 05.00, 05.30 Д/с «Охотники за привидениями» (16+)

ДОМАШНИЙ

06.30, 06.20 «Удачная покупка» (16+)
06.40, 06.10 «6 кадров» (16+)
07.30 Х/ф «Вопреки здравому смыслу» (16+)
09.25 Х/ф «Зойкина любовь» (16+)

11.30 Х/ф «Верю. Люблю. Надеюсь» (16+)
15.05 Х/ф «Источник счастья» (16+)
19.00 Х/ф «Лабиринт иллюзий» (16+)
23.15 Х/ф «Ганг, твои воды замутились» (12+)
02.45 Т/с «Вербное воскресенье» (16+)

ТВЦ

05.20 «Марш-бросок» (12+)
05.50 «АБВГДейка» (0+)
06.20 Х/ф «Садко» (0+)
07.45 «Православная энциклопедия» (6+)
08.15 Х/ф «Храбрые жены» (12+)
10.05 Д/ф «Родион Нахапетов. Любовь длиною в жизнь» (12+)
10.55, 11.45 Х/ф «Мачеха» (16+)
11.30, 14.30, 23.45 События (16+)
13.00, 14.45 Х/ф «Лишний» (12+)
17.20 Х/ф «Адвокат Ардашевъ. Маскарадъ со смертью» (12+)
21.00, 03.00 «Постскриптум» (16+)
22.15, 04.15 «Право знать!» Ток-шоу (16+)
00.00 Д/ф «Женщины Сталина» (16+)
00.50 «Прощание. Дед Хасан» (16+)
01.35 «Советские мафии. Демон перестройки» (16+)
02.25 «Америка. Во все тяжкие». Специальный репортаж (16+)
05.45 «Вся правда» (16+)

ЗВЕЗДА

05.40 Х/ф «Сицилианская защита» (6+)
07.25 «Рыбий жЫр» (6+)
08.00 «Морской бой» (6+)
09.00, 13.00, 18.00 Новости дня
09.15 «Легенды музыки» (6+)
09.45 «Последний день» (12+)
10.30 «Не факт!» (6+)
11.00 «Улика из прошлого. Голодомор. Подлинная история одного мифа» (16+)
11.55 Д/с «Загадки века. Хайнц Фельфе. Суперагент КГБ» (12+)
12.45 Специальный репортаж (12+)
13.15 «СССР. Знак качества. Охота за дефицитом» (12+)
14.05, 18.25 Т/с «С чего начинается Родина» (16+)
18.10 «За дело!» (12+)
23.30 Т/с «Крещение Руси» (12+)
03.20 Д/ф «Кронштадт 1921» (16+)
05.05 Д/ф «Морской дозор» (6+)

Время выхода программ Алапаевской телередакции:
00:00, 02:00, 04:00, 06:00, 08:00, 10:00, 12:00, 14:00, 16:00, 18:00
Ростелеком - кнопка 25
К - Телеком - кнопка 213

ОТР

04.55, 01.15 Х/ф «Танкер Танго» (12+)
07.00 «Новости Совета Федерации» (12+)
07.15, 19.45 «Культурный обмен» (12+)
08.00 «Большая наука» (12+)
08.30, 00.45 «Фигура речи» (12+)
09.00 «От прав к возможностям» (12+)
09.15 М/ф «Сердце храбреца» (0+)
09.30 «Служу Отчизне» (12+)
10.00, 13.00, 15.00, 19.00 Новости
10.05, 18.00 «Домашние животные» (12+)
10.30 «Среда обитания» (12+)
10.40 «За дело!» (12+)
11.20 «Гамбургский счёт» (12+)
11.50 М/ф «Олень и волк» (0+)
12.05, 03.15 «Большая страна» (12+)
13.05, 15.05 Т/с «В зоне риска» (16+)
16.15 Д/ф «Монастырские стены. Пещерокопатели» (12+)
16.45 Х/ф «Развязка» (12+)
18.30 «Жалобная книга» (12+)
19.20 «Вспомнить всё» (12+)
20.25, 04.05 Церемония награждения Всероссийского конкурса «Семья года - 2019» (6+)
21.25 Х/ф «Операция «Тушенка» (16+)
23.10 Х/ф «Идеальное преступление» (16+)

КАРУСЕЛЬ

07.00 М/с «Даша-путешественница» (0+)
08.55, 09.30 «Чик-зарядка» (0+)
09.00 «С добрым утром, малыши!» (0+)
09.40 М/с «Простоквашино» (0+)
11.00 «Еда на ура!» (0+)
11.20, 19.20 М/с «Пластилинки» (0+)
11.25 М/с «44 котёнка» (0+)
12.20 М/с «Барбоскины» (0+)
12.45 «ТриО!» (0+)
13.00 М/с «Санни Дэй» (0+)
13.30 М/с «Царевны» (0+)
14.30 «Большие праздники» (0+)
15.00 М/с «Рев и заводная команда» (0+)
15.35 М/с «Семейка Бегемотов» (0+)
15.40 «Доктор Малышкина» (0+)
15.50 «Ералаш»
16.50 М/с «Свинка Пеппа» (0+)
17.40 М/с «Супер4» (6+)
18.20 М/с «Смешарики» (0+)
19.25 М/с «Барби» (0+)
20.00 М/с «Радужный мир Руби» (0+)
20.30 М/с «Ми-Ми-Мишки» (0+)
22.15 М/с «Оранжевая корова» (0+)
22.30 «Спокойной ночи, малыши!» (0+)
22.45 М/с «Лунтик и его друзья» (0+)
00.30 М/с «Ниндзяго» (6+)
00.55 М/с «Эволюция Черепашек-ниндзя» (6+)

МАТЧ ТВ

08.00 Х/ф «Борг/Макинрой» (16+)
10.00 Баскетбол. Евролига. Мужчины. «Баскония» (Испания) - «Зенит» (Россия) (0+)
12.00 Специальный репортаж «Россия, отбор на Евро» (12+)
12.20, 15.25, 16.50, 21.15, 23.55 Новости
12.25 Все на футбол! Афиша (12+)
13.25 Футбол. Российская Премьер-лига. «Оренбург» - «Ахмат» (Грозный) (0+)
15.30 Профессиональный бокс. Афиша (16+)
16.00, 05.00 Конькобежный спорт. Кубок мира (0+)
16.55, 21.20, 00.30 Все на Матч!
17.55 Футбол. Российская Премьер-лига. «Динамо» (Москва) - «Ростов» (0+)
20.45 Специальный репортаж «Кубок Либертадорес» (12+)
21.55 Футбол. Чемпионат Италии. «Милан» - «Наполи» (0+)
00.00 «Кибератлетика» (16+)
01.25 Футбол. Кубок Либертадорес. Финал. «Фламенго» (Бразилия) - «Ривер Плейт» (Аргентина) (0+)
03.25 Профессиональный бокс. К. Смит против Д. Райдера. Бой за титулы чемпиона мира по версиям WBA и WBC во втором среднем весе (16+)
05.30 Спортивная гимнастика. Кубок мира. Финалы в отдельных видах (0+)
07.00 Профессиональный бокс (16+)

ТНТ

07.00, 07.30, 08.30 «ТНТ. Gold» (16+)
08.00, 01.10 «ТНТ Music» (16+)
09.00 «Дом-2. Lite» (16+)
10.00 «Дом-2. Остров любви» (16+)
11.00, 12.00 «Comedy Woman» (16+)
13.00, 13.20, 13.30, 13.45, 14.00, 14.15, 14.30, 14.45 Т/с «Интерны» (16+)
14.55, 15.30, 16.00, 16.30, 17.00 Т/с «Фитнес» (16+)
17.30, 18.00, 18.30, 19.00 Т/с «Полярный» (16+)
19.30 «Битва экстрасенсов» (16+)
21.00 «Танцы» (16+)
23.05 «Дом-2. Город любви» (16+)
00.05 «Дом-2. После заката» (16+)
01.40 Х/ф «Поворот не туда 4» (18+)
03.15 Х/ф «Поворот не туда 5» (16+)
04.40 «Открытый микрофон» (16+)
05.30, 06.00, 06.30 «ТНТ. Best» (16+)

ПЕРВЫЙ

05.05, 06.10 Х/ф «Государственный преступник» (0+)
06.00, 10.00, 12.00 Новости
06.55 Играй, гармонь любимая! (12+)
07.40 Часовой (12+)
08.10 Здоровье (16+)
09.20 Непутевые заметки (12+)
10.10 Жизнь других (12+)
11.10, 12.10 Видели видео? (6+)
13.50 К дню рождения Александра Маслякова (16+)
17.30 Рюриковичи (16+)
19.25 Лучше всех! (0+)
21.00 Время
22.00 Большая игра (16+)
23.40 Х/ф «Джой» (16+)
02.00 На самом деле (16+)
02.50 Про любовь (16+)
03.35 Наедине со всеми (16+)

РОССИЯ 1

04.45 «Сам себе режиссёр»
05.25 Х/ф «Ожерелье» (12+)
07.20 «Семейные каникулы»
07.30 «Смехопанорама»
08.00 «Утренняя почта»
08.40 Местное время. Воскресенье
09.20 «Когда все дома с Тимуром Кизяковым»
10.10 «Сто к одному»
11.00 Вести
11.20 «Измайловский парк». Большой юмористический концерт (16+)
14.00 Х/ф «Нарисованное счастье» (12+)
18.10 «Всероссийский открытый телевизионный конкурс юных талантов «Синяя Птица»
20.00 Вести недели
22.00 Москва. Кремль. Путин
22.40 «Воскресный вечер с Владимиром Соловьёвым» (12+)
01.00 «Цареубийство. Следствие длиною в век» (12+)
03.10 Т/с «Гражданин начальник» (16+)

НТВ

04.30 Х/ф «Можно, я буду звать тебя мамой?» (16+)
06.00 «Центральное телевидение» (16+)
08.00, 10.00, 16.00 Сегодня
08.20 «У нас выигрывают!» (12+)
10.20 «Первая передача» (16+)
11.00 «Чудо техники» (12+)
11.50 «Дачный ответ» (0+)
13.00 «НашПотребНадзор» (16+)
14.00 «Россия рулит!» (12+)
16.20 «Следствие велИ...» (16+)
18.00 Международный конкурс песни «Детское Евровидение-2019»
20.20 Итоги недели
21.30 «Звезды сошлись» (16+)
23.00 «Ты не поверишь!» (16+)
00.15 «Новые русские сенсации» (16+)
02.25 «Жизнь как песня» (16+)
04.20 Т/с «Второй убойный» (16+)

ОБЛ-ТВ

06.00, 23.00, 05.20 Итоги недели
06.50 «Обзорная экскурсия» (6+)
07.00, 07.55, 11.10, 14.25, 16.55, 19.30, 20.55 «Погода на «ОТВ» (6+)
07.05 «МузЕвропа» (Германия, 2019 г.) (12+)
08.00 «Точка зрения ЛДПР» (16+)
08.15 М/с «Маша и Медведь» (0+)
08.30 Х/ф «12 стульев» (12+)
11.15 Х/ф «Опасное заблуждение» (16+)
14.30 Х/ф «Слушать в отсеках» (12+)
17.00 Хоккей. Чемпионат КХЛ. «Автомобилист» (Екатеринбург) - «ЦСКА» (Москва). Прямая трансляция. В перерывах - «Обзорная экскурсия» (6+)
19.35 Телепроект «Жена. История любви. Ольга Кормухина» (12+)
21.00 Х/ф «Царь» (16+)
23.50 «Четвертая власть» (16+)
00.20 Х/ф «Не бойся темноты» (18+)
02.00 Х/ф «Случайно беременна» (16+)
03.30 Владимир Пресняков и Леонид Агутин на фестивале «Жара» (12+)
05.00 «Поехали по Уралу. Михайловск» (12+)
05.45 «Прокуратура. На страже закона» (16+)

5 КАНАЛ

05.00 М/с «Маша и медведь. Три машкетёра» (0+)
05.05 Д/ф «Моя правда. Юлия Началова. Улыбка сквозь слезы» (16+)
06.10 Д/ф «Моя правда. Маргарита Суханкина. Это был просто мираж...» (16+)
07.00 Д/ф «Моя правда. Сергей Лазарев. В самое сердце» (16+)
08.00 «Светская хроника» (16+)
09.00 Д/ф «Моя правда. Авраам Руссо. Просто любить...» (16+)
10.00, 11.00, 11.55, 12.55, 13.50, 14.45, 15.40, 16.35, 17.30, 18.25, 19.25, 20.20, 21.15, 22.10, 23.05 Т/с «Шеф 2» (16+)
00.00 Х/ф «Белый тигр» (16+)
02.00 «Большая разница» (16+)

СПАС

05.00, 00.00 День Патриарха (0+)
05.15 Новый завет вслух (0+)
05.30 И будут двое... (0+)
06.30 Я хочу ребенка (0+)
07.20 «Хочу верить!»
07.45 Мультфильмы на Спасе (0+)
08.15, 04.45 «Тайны сказок» (0+)
08.30, 00.15 В поисках Бога (0+)
09.00, 01.30 Завет (0+)
10.00 Божественная литургия (0+)
13.00 «Зачем Бог?!» (0+)
13.30 Встреча (0+)
14.30 День Ангела (0+)
15.00 Х/ф «Хозяйка детского дома» (0+)
17.00 Парсуна (0+)
18.00, 03.20 Главное (0+)
19.30 Следы империи (0+)
21.10 «Бесогон» (12+)
22.00 Щипков (0+)
22.30 Идущие к черту. Послесловие (12+)
23.00, 02.25 RES PUBLICA (0+)
00.45 Вечность и время (0+)

РОССИЯ К (12+)

06.30 Д/с «Эффект бабочки»
07.05 М/ф «Сказка о царе Салтане»
08.00 Х/ф «О тебе» (16+)
09.20 «Обыкновенный концерт с Эдуардом Эфировым»
09.50 «Мы - грамотеи!». Телевизионная игра
10.35 Х/ф «Дело №306» (12+)
11.55 Письма из провинции. Воронеж
12.25 Диалоги о животных. Лоро Парк. Тенерифе
13.05 «Другие Романовы». «Келья для принцессы»
13.35 Д/ф «Поленов»
14.25 Д/с «Первые в мире»
14.40, 00.35 Х/ф «Визит» (0+)
16.30 «Картина мира с Михаилом Ковальчуком»
17.15 «Пешком...». Москва - Звенигородское шоссе
17.40 Д/ф «Красота по-русски»
18.35 «Романтика романса». Марку Минкову посвящается...
19.30 Новости культуры
20.10 Х/ф «Попутчик» (18+)
21.30 Д/ф «Мата Хари» (16+)
22.20 Вспоминая Дмитрия Хворостовского. Концерт в Государственном Кремлевском дворце. Запись 2009 г.
02.25 М/ф «Аргонавты». «Коммунальная истГрия»

МИР

06.00 «Миллион вопросов о природе» (6+)
06.10 Мультфильмы (12+)
06.55 «Знаем русский» (6+)
07.50 «Культ//туризм» (16+)
08.20 «Еще дешевле» (12+)
08.55 «Всемирные игры разума» (0+)
09.25 «ФазендаЛайф» (6+)

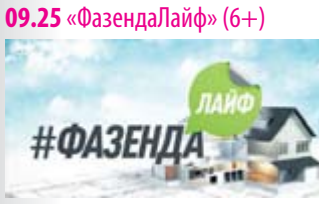

10.00, 16.00 Новости
10.15 «С миру по нитке» (12+)
10.50 «Игра в правду» (16+)
11.50, 16.15, 19.30 Т/с «Охотники за бриллиантами» (16+)
18.30, 00.00 Вместе
22.20, 01.00 Т/с «Влюбленные женщины» (16+)
05.15 Мультфильмы (6+)

РЕН-ТВ

05.00, 04.30 «Территория заблуждений» (16+)
08.20 Х/ф «13-й воин» (16+)
10.15 Х/ф «Поцелуй дракона» (18+)
12.10 Х/ф «Призрачный гонщик» (16+)
16.00 Х/ф «Хроники Риддика. Чёрная дыра» (16+)
18.10 Х/ф «Риддик» (16+)
20.30 Х/ф «Меч короля Артура» (16+)

23.00 «Добров в эфире» (16+)
00.00 «Военная тайна» (16+)
03.40 «Самые шокирующие гипотезы» (16+)

СТС

06.00, 04.40 «Ералаш»
06.50 М/с «Приключения кота в сапогах» (6+)
07.15 М/с «Спирит. Дух свободы» (6+)
07.40 М/с «Три кота» (0+)
08.05 М/с «Царевны» (0+)
08.30 Шоу «Уральских пельменей» (16+)
09.30 «Рогов в городе» (16+)
10.35 Х/ф «Хеллбой. Парень из пекла» (16+)
13.05 Х/ф «Фантастическая четвёрка. Вторжение серебряного сёрфера» (12+)
15.00 Х/ф «Фантастическая четвёрка» (12+)
17.00 «Форт Боярд. Возвращение» (16+)
18.35 Х/ф «Кристофер Робин» (6+)
20.45 Х/ф «Великая стена» (12+)
22.45 Х/ф «Лара Крофт. Расхитительница гробниц» (16+)
00.40 Х/ф «Идальго» (12+)
03.05 Т/с «Молодёжка» (16+)

ТВ-3

06.00, 10.00 Мультфильмы (0+)
09.30 «Новый день»
10.45, 11.45 Т/с «Обмани меня» (16+)
12.45 «Охлобыстины. Оксана» (16+)
13.45 Х/ф «Во имя короля» (16+)
16.15 Х/ф «Царство небесное» (16+)
19.00 Х/ф «Время ведьм» (18+)
20.45 Х/ф «Черная смерть» (16+)
22.45 Х/ф «Я, Франкенштейн» (16+)
00.30 «Мама Russia. Камчатка» (16+)
01.30 Х/ф «Визит» (0+)
03.15 Х/ф «Добывайки» (6+)
04.45, 05.15, 05.30 Д/с «Охотники за привидениями» (16+)

ДОМАШНИЙ

06.30 Х/ф «Долгожданная любовь» (12+)
08.20 «Пять ужинов» (16+)
08.35 Х/ф «Миллионер» (16+)
10.45, 12.00 Х/ф «Абонент временно недоступен...» (12+)

11.55 «Полезно и вкусно» (16+)
14.55 Х/ф «Моя чужая дочка» (16+)
19.00 Х/ф «Из Сибири с любовью» (12+)
22.50 Х/ф «Любимый раджа» (16+)
01.30 Т/с «Вербное воскресенье» (16+)
05.00 Х/ф «Вопреки здравому смыслу» (16+)

ТВЦ

06.15 Х/ф «Родная кровь» (16+)
08.05 «Фактор жизни» (12+)
08.35 Х/ф «Правда» (18+)
10.30 «Ералаш»
10.45 «Спасите, я не умею готовить!» (12+)
11.30, 00.05 События (16+)
11.45 Х/ф «Ночное происшествие» (0+)
13.35 «Смех с доставкой на дом» (12+)
14.30 Московская неделя (16+)
15.00 Д/ф «Мужчины Елены Прокловой» (16+)
15.55 «Прощание. Юрий Любимов» (16+)
16.45 Д/ф «Андрей Панин. Последняя рюмка» (16+)
17.35 Х/ф «Смерть на языке цветов» (12+)
21.10, 00.20 Х/ф «Дом с чёрными котами» (12+)
01.30 «Петровка, 38»
01.40 Х/ф «Два долгих гудка в тумане» (0+)
03.15 Х/ф «Каждому своё» (18+)
05.10 Московская неделя (12+)

ЗВЕЗДА

06.10 Х/ф «Дело для настоящих мужчин» (12+)
07.30, 03.45 Х/ф «Непобедимый» (18+)
09.00 Новости недели с Юрием Подкопаевым
09.25 «Служу России» (12+)
09.55 «Военная приемка» (6+)
10.45 «Код доступа» (12+)
11.30 «Скрытые угрозы» (12+)
12.20 Х/ф «Если враг не сдается...» (12+)
14.05 Т/с «МУР» (16+)
18.00 Главное с Ольгой Беловой
19.25 Д/с «Легенды советского сыска» (16+)
20.10 «Незримый бой» (16+)
23.00 «Фетисов» Ток-шоу (12+)
23.45 «Рыбий жЫр» (6+)
00.20 Х/ф «Торпедоносцы» (0+)
02.10 Х/ф «Шумный день» (6+)
04.55 Д/ф «Живые строки войны» (12+)
05.20 Д/ф «Афганский дракон» (12+)

ОТР

05.15 Х/ф «Операция «Тушенка» (16+)
07.00, 01.40 «От прав к возможностям» (12+)
07.15, 19.45 «Моя история. Александр Цыпкин» (12+)
08.00, 23.30 «Дом «Э» (12+)
08.30, 18.30 «Легенды Крыма. Перекоп. Летопись веков» (12+)
09.00 «Живое русское слово» (12+)
09.10 М/ф «Чужой голос» (0+)
09.20 М/ф «Жёлтый аист» (0+)
09.35 «Жалобная книга» (12+)
10.00, 13.00, 15.00, 01.00 Новости
10.05, 18.00 «Домашние животные» (12+)
10.30 «Среда обитания» (12+)
10.40 Д/ф «Земля 2050» (12+)
11.05, 01.15 «Активная среда» (12+)
11.35 «Новости Совета Федерации» (12+)
11.50 М/ф «Сказка старого дуба» (0+)
12.05 «Большая страна» (12+)
13.05, 15.05 Т/с «В зоне риска» (16+)
16.15 Т/с «Чисто английские убийства» (12+)
19.00 «ОТРажение недели» (12+)
20.25 Х/ф «Танкер Танго» (12+)
22.25 Х/ф «За прекрасных дам!» (12+)
00.00 Д/ф «Васенин» (12+)
02.50 «Потомки» (12+)
03.20 «Медосмотр» (12+)
03.30 «Большая наука» (12+)

КАРУСЕЛЬ

07.00 М/с «Котики, вперёд!» (0+)
08.50 М/с «Бурёнка Даша» (0+)
08.55, 09.30 «Чик-зарядка» (0+)
09.00 «С добрым утром, малыши!» (0+)
09.40 М/с «Волшебная кухня» (0+)
10.10 М/с «Робокар Поли и его друзья» (0+)
11.00 «Секреты маленького шефа» (0+)
11.30 М/с «44 котёнка» (0+)
12.10 М/с «Ник-изобретатель» (0+)
12.45 «Проще простого!» (0+)
13.00 М/с «Санни Дэй» (0+)
13.30 М/с «Четверо в кубе» (0+)
14.30 «Крутой ребёнок» (0+)
15.00 М/с «Рев и заводная команда» (0+)
15.35 М/с «Семейка Бегемотов» (0+)
15.40 «Доктор Малышкина» (0+)
15.50 «Ералаш»
16.50 М/с «Свинка Пеппа» (0+)
17.40 М/с «Супер4» (6+)
18.20 М/с «Лео и Тиг» (0+)
19.20 М/с «Пластилинки» (0+)
19.25 М/с «Барби» (0+)
20.00 Конкурс песни «Детское Евровидение — 2019» (0+)
22.30 «Спокойной ночи, малыши!» (0+)
22.45 М/с «Щенячий патруль» (0+)
00.30 М/с «Ниндзяго» (6+)
00.55 М/с «Эволюция Черепашек-ниндзя» (6+)
01.20 М/с «Бен 10» (12+)
01.50 М/с «Смешарики. Пин-код» (6+)
03.00 М/с «ЛЕГО. Мир Юрского периода» (0+)

МАТЧ ТВ

08.00 Профессиональный бокс. Д. Уайлдер против Л. Ортиса. Реванш. Бой за титул чемпиона мира по версии WBC в супертяжелом весе. Л. Санта Крус против М. Флореса (16+)
10.00 Смешанные единоборства. Bellator. М. Пейдж против Д. Андерсона. Ф. Эдвардс против М. Шипмана (16+)
11.30 Футбол. Чемпионат Италии. «Торино» - «Интер» (0+)
13.30, 19.55, 00.05 Новости
13.35 Футбол. Чемпионат Италии. «Аталанта» - «Ювентус» (0+)
15.35, 20.00, 01.20 Все на Матч!
15.55 Футбол. Чемпионат Испании. «Эспаньол» - «Хетафе» (0+)
17.55 Мини-футбол. Лига чемпионов. Элитный раунд. «Тюмень» (Россия) - «Спортинг» (Португалия) (0+)
20.40 Футбол. Чемпионат Нидерландов. «Спарта» - «Витесс» (0+)
22.40 «После футбола» (12+)
23.35 «На гол старше» (12+)
00.10 Пляжный футбол. Чемпионат мира. Россия - ОАЭ (0+)
02.00 «Дерби мозгов» (16+)
02.40 Конькобежный спорт. Кубок мира (0+)
03.10 Спортивная гимнастика. Кубок мира. Финалы в отдельных видах (0+)
04.00 Футбол. Чемпионат Франции. «Тулуза» - «Марсель» (0+)
06.00 Футбол. Чемпионат Испании. «Вильярреал» - «Севилья» (0+)

ТНТ

07.00, 07.30, 08.00, 08.30 «ТНТ. Gold» (16+)
09.00 «Дом-2. Lite» (16+)
10.00 «Дом-2. Остров любви» (16+)
11.00 «Перезагрузка» (16+)
12.00 «Битва экстрасенсов» (16+)
13.35 «Шоу «Студия Союз» (16+)
14.30 «Импровизация» (16+)
15.30, 16.30 «Где логика?» (16+)
17.30, 18.30, 19.30 «Камеди Клаб» (16+)
20.30 «План Б» (16+)
22.05 «Stand Up» (16+)
23.05 «Дом-2. Город любви» (16+)
00.05 «Дом-2. После заката» (16+)
01.10 «Такое кино!» (16+)
01.40 «ТНТ Music» (16+)
02.15 Х/ф «Лучшие планы» (16+)
03.45 Х/ф «Обезьянья кость» (16+)
05.10 «Открытый микрофон» (16+)
06.05, 06.30 «ТНТ. Best» (16+)

Внимание! В программе возможны изменения.
Телефон кабельного вещания: 2-10-08.

НЕДВИЖИМОСТЬ

ПРОДАЮ

КГТ по адресу: г. Реж, ул. Спортивная, 10, S - 18 кв. м, тёплая, светлая, пластиковое окно, железная дверь. Телефон 8-912-271-45-71.

в г. Реже: 3-комнатную квартиру в кирпичном доме, S - 76 кв. м; **гаражи** (34 кв. м и 64 кв. м); **художественную литературу** (200 шт.). Телефон 8-902-503-01-67.

Реклама

ТРАНСПОРТ

ПРОДАЮ

а/м «Газель» - тент, г. в. 20007, состояние хорошее. Подробности по тел. 8-902-264-33-60.

трактор ЮМЗ-6Л, г. в. 1992; **с/х орудия: копалку навесную, придел 2ПТС4; плуг 3-корпусный Кара.** Телефон 8-982-611-09-84.

двигатель Д-245 в сборе, радиатор «ПАЗ», диски «ПАЗ» под гайки, 10 шт., **балку «ПАЗ» в сборе, защиту арок «ПАЗ», вебасто 16 кВт, диски «ГАЗ»,** 4 шт., **бак 105 л, резину «ГАЗ»**, 6 шт., **блок управления Комон рейл Д-245.** Телефон 8-982-625-37-34.

КУПЛЮ

а/м «ВАЗ», «ГАЗ», иномарки в любом состоянии. «Авторазбор». Требуется разнорабочий. Обращаться по тел. 8-902-27-22-000.

сельхозтехнику, трактор Т-25, Т-16. Телефон 8-912-689-92-81.

Реклама

В пансионате по уходу за пожилыми людьми и инвалидами «Лада» (г. Реж) есть свободные места. Требуется сиделка с опытом, без вредных привычек. Телефон 8-902-27-827-67. Реклама

Торф, навоз, перегной, земля, песок, щебень, отсев, цемент. Услуги экскаватора, погрузчика, а/м «КамАЗ». Дрова чурками, колотые, долготьём. Работаем с льготниками. **Поможем вырубить лес. Вывоз мусора.** Тел.: 8-912-634-97-20, 8-912-220-27-26. Реклама

КФХ реализует мясо - говядину. Все вопросы по телефону 8-953-056-88-19. Реклама

Продаю 7 чугунных радиаторов по семь секций, каждая по 2000 руб.; **2 регистра диаметром 160 мм, длина 1400 мм**, 1500 руб. за штуку. Телефон 8-912-298-39-40. Реклама

Продаю щенков спаниеля, хвостики купированы. Обращаться по тел.: 8-963-051-28-68, 8-901-150-71-91. Реклама

Продаю корову, овец. Телефон 8-9090-112-129. Реклама

Продаю бычка (6 месяцев), **тёлочек** (4 месяца). Телефон 8-950-644-99-85. Реклама

Реклама и объявления в «Регионе»: (34364) 3-13-71; (34346) 2-70-88.

Реклама

Покупаем автомобили на ваших условиях

Телефон 8-952-14-88-008.

Реклама.

ВАЛЕНКИ-САМОКАТКИ

Цены начинаются от 500 рублей.
г. Реж, ул. П. Морозова, 16 (рядом с 1-м подъездом);
г. Алапаевск, ул. Пушкина, д. 66, магазин «4 сезона».
Тел. 8-912-227-66-95.
Подробно цены здесь: www.samokatki-opt.ru Реклама

Предприятию требуются монтажники охранной, пожарной сигнализации. Схожие профессии: электромонтажники, программисты, связисты. Обучаем на рабочем месте (без отрыва). Пятидневка. Обеспечим спецодеждой, полный соц. пакет, оплата сотовой связи. От нас: дружный коллектив, высокая заработная плата плюс процент от монтажа. Телефон: 8-982-690-00-30, 8-996-177-48-18.

15 ноября исполнится 40 дней, как ушла из жизни после тяжёлой продолжительной болезни КОЛЕСНИКОВА Альбина Алексеевна.

Выражаем огромную благодарность друзьям, соседям, подругам, всем, кто разделил наше горе, оказал помощь и поддержку.

Всех, кто знал Альбину Алексеевну, просим вспомнить добрым словом.

Помним, любим, скорбим.

Дочь, зять, внук.

16 ноября 2019 г. исполнится 5 лет, как нет с нами нашего сыночка, брата, папы и племянника КОМИНА Вячеслава Викторовича.

Сынок, как больно
на душе
Не слышать слов,
не видеть глаз,
Но ты всегда в душе у нас.
Нашу боль не измерить
И в слезах не излить,
Мы тебя, как живого,
Будем вечно любить.
Не найти нам слов
Описать наше горе,
Не найти в мире силы,
Чтоб тебя подняла.
Наших слёз не вместит
даже в море,
Как жестока судьба,
Что тебя отняла.

Родители и вся родня.

16 ноября исполнится 19 лет со дня смерти Леонида Ивановича ЯРОСЛАВЦЕВА.

Ушёл от нас ты в мир иной,
Туда, откуда нет возврата,
Оставив память о себе,
Любовь, печаль и
боль утраты.

Родные.

18 ноября 2019 года исполнится полгода, как скоропостижно ушёл из жизни наш дорогой, любимый ЧУЧАЛИН Сергей Павлович.

Никто не смог тебя
спасти,
Ушёл из жизни
слишком рано,
Но светлый образ
твой родной
Мы будем помнить
постоянно...

Просим всех, кто знал Сергея, помянуть добрым словом.

Помним, любим, скорбим.

Родные и близкие.

Вы всегда можете купить газету «Режевская весть» (вместе с «Регионом») в любом удобном для вас магазине города и села, а также в киосках города:

Магазин «Монетка»	ул. Ленина, 8
Магазин «Монетка»	ул. Калинина, 14-а
Магазин «Монетка»	ул. 8 Марта, 23
Магазин «Монетка»	ул. Советская, 15
Магазин «Монетка»	ул. Спортивная, 12
Магазин «Мясная лавка»	ул. Строителей, 3
Киоск ООО «Пресса плюс»	ул. Строителей, 1
Магазин «Мир продуктов»	ул. Калинина, 25
Магазин «Дебют»	ул. Черняховского
ООО «Визит»	ул. Калинина, 34
ООО «Людмила Центр»	стационар ЦРБ
Магазин «На горке»	ул. П. Морозова, 52
Магазин «Продукты»	ул. Фрунзе, 21
Киоск ООО «Пресса плюс»	ул. Чапаева, 24
Магазин «Продукты»	ул. П. Морозова, 56/1
Магазин «Лоза»	ул. Чапаева, 25/1
Магазин «Мир продуктов»	ул. Краснофлотцев
Магазин «Мир продуктов»	пер. Советский, 50
Магазин «Хозяюшка»	ул. Ленина, 32
ООО «Людмила Центр»	ул. М. Горького
ООО «Людмила Центр»	ул. Полевая
Кафе «Кулинария»	ул. Красноармейская, 42
Магазин «Велес»	ул. Почтовая
Магазин «Визит»	ул. Чапаева, 21/1
Кулинария «Большая булка»	ул. Чапаева, 21/3
Магазин «Градус»	ул. Чапаева, 19
Магазин «Визит»	ул. Ленина, 76/2
Магазин «Рябинка»	ул. Свердлова, 8
Киоск ООО «Пресса плюс»	ул. Ленина, 1
Магазин «Катюша»	ул. Ленина, 26
ТЦ «Мясная лавка»	ул. Красноармейская, 48
Киоск ООО «Пресса плюс»	7 ветров
Магазин «Сатурн»	ул. Спортивная, 10
Киоск у стоматологии	ул. Ленина, 20

Режевское райпо, магазин №23	с. Липовское, ул. Ленина, 38
ООО «Людмила Центр»	с. Липовское
Режевское райпо, магазин №24	с. Останино, ул. Мира, 88-а
ООО «Людмила Центр»	с. Останино
Магазин «Радуга»	с. Глинское, ул. Космонавтов, 13
Магазин «Арарат»	с. Глинское, ул. Ленина, 27
Режевское райпо, магазин №9	с. Глинское, ул. 8 Марта, 15
Режевское райпо, магазин №12	д. Голендухино, ул. Советская, 56
Режевское райпо, магазин №11	с. Арамашка, ул. Ленина, 19
Магазин «Рассоха»	с. Арамашка, ул. Ленина, 17
Режевское райпо, магазин №48	с. Клевакинское, ул. Советская, 3
Магазин «Улыбка»	с. Клевакинское, ул. Чапаева
Режевское райпо, магазин №35	с. Черемисское, ул. Ленина, 72-а
Магазин «Янтарь»	с. Черемисское
Магазин «Градус»	ул. Заводская, 3
Магазин «Пробойный»	ул. Ленина, 88/1
Магазин «Радуга»	с. Арамашка, ул. Ленина, 25
Магазин «Славутич»	ул. Советская, 129
Режевское райпо, магазин №46	с. Ленёвское, ул. Октябрьская, 21-а
Магазин «Лоза»	ул. 7 Ноября
Магазин «Магнит»	ул. Спортивная, 2
Магазин «Магнит»	ул. Калинина, 10
Магазин «Магнит»	ул. П. Морозова, 14
Магазин «Магнит»	ул. Красноармейская, 48
Магазин «Товары для дома»	ул. Бажова, 17
Магазин «Оптовичок»	ул. Пушкина, 3
Кафетерий «Золушка»	ул. Пятилетки, 4-а

Реклама

Будьте бдительны!

В последнее время в 76 пожарно-спасательную часть от жителей города и района поступает информация, что к ним домой приходят люди и представляются сотрудниками противопожарной службы. Они предлагают осмотреть состояние печного отопления и электропроводки на предмет их исправности и готовности к осенне-зимнему периоду. Проведя беглый осмотр печи или электросчетчика, эти люди за отдельную плату предлагают установить в доме автономные дымовые пожарные извещатели.

Сотрудники 76 пожарно-спасательной части не занимаются установкой пожарной сигнализации, проверкой газового оборудования, очисткой дымоходов, ремонтом печного отопления, а также не оказывают иные платные услуги населению и организациям. Если вам предлагают выполнить какие-либо платные работы, связанные с обеспечением пожарной безопасности вашего жилища и представляются сотрудниками пожарной охраны – не верьте, перед вами мошенники!

При обследовании частных жилых домов пожарные проводят визуальный осмотр состояния печей, дымоходов, а также электропроводки и электроприборов. При проведении профилактической работы сотрудники пожарно-спасательной службы обязаны быть одетыми в форменное обмундирование МЧС России, иметь при себе служебное удостоверение.

В ходе обследования состояния жилого дома пожарные инструктируют проживающих о мерах безопасности, указывают на выявленные недостатки, если таковые имеются.

Если пришедший к вам человек вызывает подозрение, позвоните по телефону **8(34346) 2-14-00** или **01**, а с мобильного телефона **101** и уточните, работает ли в пожарной охране такой сотрудник. Будьте бдительны, не попадайтесь на уловки мошенников!

С. КРИВЫХ,
76 пожарно-спасательная часть г. Алапаевска

ВАКАНСИИ

Организации предпринимателей
требуются продавцы
Тел. 8(34346)3-18-71, 8-912-24-222-33

▶ **ВОДИТЕЛЬ категории «С»**
2800 руб./смена
▶ **ВОДИТЕЛЬ фронтального погрузчика**
- Официальное устройство по ТК РФ (соц.пакет)
- Иногородним предоставляется общежитие за счет компании
- График: посменно и вахта
- Заработная плата «белая»

Работа в г.Екатеринбурге и в области
Тел. 8-912-045-13-51, 8-912-24-24-968

ПРЕДПРИЯТИЮ ОБЩЕСТВЕННОГО ПИТАНИЯ требуются:
- *повара,* — *Работа вахтовым методом в г. Верхняя Салда.*
- *кассиры-контролёры,* — *Предоставляется проживание, питание.*
- *мойщики посуды,* — *Оформление согласно ТК.*
- *уборщики производственных помещений.* — *З/п от 20000 рублей.*

Наличие санитарной книжки обязательно.
Тел. 8(34345)625-69

В строительную компанию г. Екатеринбург требуются:
МОНТАЖНИКИ наружных трубопроводов – з/п 50000 руб.
МАСТЕРА СМР – з/п 70000 руб.
ОХРАННИКИ – з/п 1500 руб. за смену.
Предоставляется жилье
Тел. 8-922-109-48-99

НА ПРОИЗВОДСТВО ПЛАСТИКОВ,
г. Екатеринбург, требуются:
РАБОЧИЕ; ОПЕРАТОР
технологической установки по сортировке и подготовке вторсырья к переработке.
Без в/п, можно без опыта.
Работа вахтовым методом.
З/п от 25000 руб. На время работы предоставляется общежитие.
Тел. +7-922-168-76-96

ТРЕБУЮТСЯ ОХРАННИКИ
График суточный.
Вахта.
Оплата
от 1500 руб./смена.
8-912-271-46-64

ОХРАННИКИ
для сопровождения электропоездов
г. Екатеринбург
ВОЗМОЖНА ВАХТА
Тел. 8-932-61-31-171

ТРЕБУЮТСЯ:
ВОДИТЕЛЬ на трактор на JCB4cx;
ВОДИТЕЛЬ на самосвал.
Работа в г. Березовском Свердловской области, возможно вахтой.
Жилье предоставляется.
Тел. 8-953-04-04-880

ВАХТА ПО РОССИИ!
Требуются:
- упаковщики(цы);
- грузчики;
- операторы на линию.
З/п до 80 тыс.руб./за вахту
Проживание, спецодежда – за счет компании.
Тел. 8-912-759-20-80, 8-800-777-42-85

В г. Алапаевск на производство МК требуются:
- СЛЕСАРЬ
- МЕХАНИК
- ГЛАВНЫЙ СВАРЩИК
- ОПЕРАТОР НА СТАНОК ПЛАЗМЕННОЙ РЕЗКИ (обучение)
- КОНТРОЛЕР ОТК
- ТЕХНОЛОГ

Телефон 8(904)542-29-81

ПОЛЕЗНЫЙ ДОСУГ

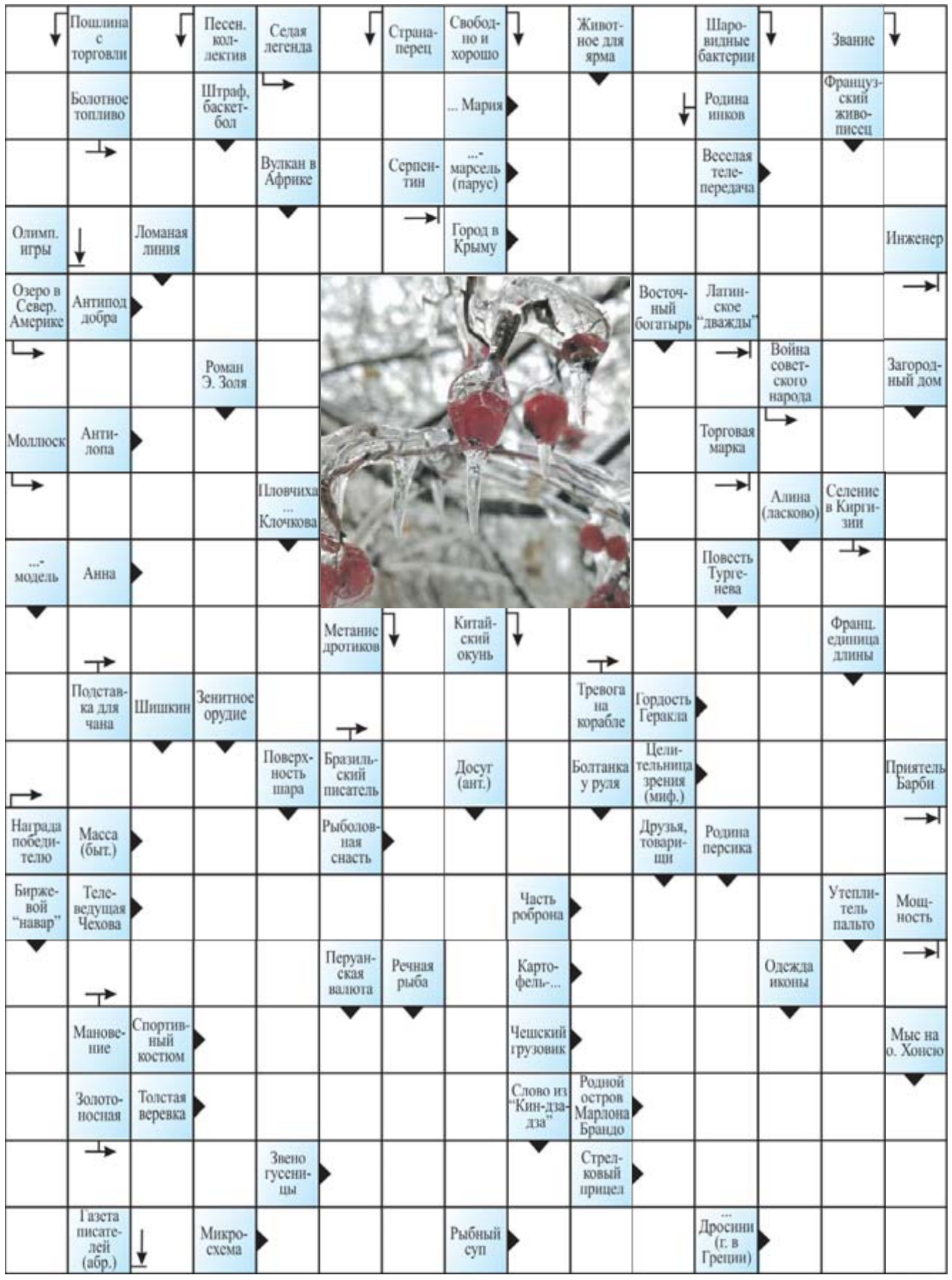

Выставки

Виктор Чехомов:

«Памирцы называют себя потомками Александра Македонского»

В Доме-музее П.И. Чайковского открылась новая персональная выставка городского фотографа-путешественника Виктора Чехомова «Под крышей мира».

На этот раз Виктор Юрьевич представил бывшие советские республики Киргизию и Таджикистан, поездки в которые являются, как выразился автор, его ностальгией по молодости.

В основном, на фотографиях – пейзажи, потому что Виктора Юрьевича, в первую очередь, влекут нетронутые цивилизацией заповедные уголки планеты. И вот перед зрителем предстают Памир и Тянь-Шань, Иссык-Куль и Токтогульское водохранилище. И совсем немного портретов местных жителей, причём, из далёких высокогорных деревушек.

– Конечно, ездишь за впечатлениями... Очень красива Киргизия – необыкновенные по цвету горы, в Таджикистане такого нет... Интересно, что памирцы не называют себя таджиками, а говорят, что являются потомками Александра Македонского. И даже по лицам они другие. Да и живут гораздо скромнее, – поделился наблюдениями автор.

На открытие собрались коллеги Виктора Юрьевича по фотоклубу, друзья, родные. Они задавали автору вопросы о том, что понравилось больше, почему на фотографиях практически нет современных городов и что он думает посетить в дальнейшем. Виктор Юрьевич отвечал, что его не привлекает архитектура, поэтому он не стремится её запечатлеть. А то, что ему понравилось, — снято целыми сериями фотографий, часть из которых представлена на выставке: женщина доит яка, табун лошадей пасётся в горах, красивые птицы с переливающимся опереньем парят в высоте, горная река, вопреки законам физики, идёт в верх по склону и т.д. И в дальнейшем он хотел бы посетить ещё одну бывшую советскую республику — Узбекистан.

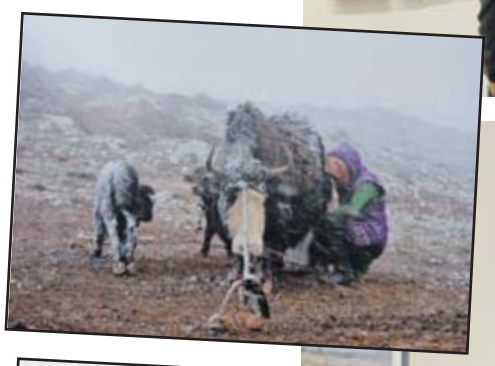

«Эта выставка – моя благодарность юбиляру – фотоклубу «Фотон», где я научился держать фотоаппарат. И это мой скромный вклад в празднование 380-летия родного города – города, где я родился и вырос и куда возвращаюсь снова и снова...» – написал автор в аннотации.

Выставку «Под крышей мира» можно увидеть в Доме-музее П.И. Чайковского до конца ноября.

Виктор Чехомов

Внимание: конкурс

Мышиный переполох

В преддверии новогоднего праздника редакция объявляет традиционный творческий конкурс поделок. На этот раз мы предлагаем вам сделать **ёлочную игрушку**. Она может быть бумажной, вязаной, текстильной, пластилиновой и т.д. Главное - небольшого размера (до 15 см в высоту).

Выбирать победителей будем по трём номинациям: **«Русский сувенир»** (поделки в виде героев русских народных сказок), **«Мышиный дом»** (игрушки, посвящённые Году Мыши), **«Фантазия»**.

Каждую работу необходимо сопроводить заполненным купоном на участие в конкурсе (вырезать из газеты).

Победители получат дипломы и подарки.

Подведение итогов — после новогодних праздников.

Редакция оставляет за собой право учреждения дополнительных конкурсных номинаций.

Свои работы приносите в редакцию по адресу: г. Алапаевск, ул. С. Перовской, 13, 2-й этаж.

Редакция

Купон: Алапаевская ИСКРА

ЗАЯВКА НА УЧАСТИЕ В КОНКУРСЕ
«МЫШИНЫЙ ПЕРЕПОЛОХ»

ФИО _____

Название работы _____

Описание _____

Номинация _____

Возраст_____

Адрес_____

Контактный телефон_____

Родственники фламинго обитают в Алапаевске

И называют этих птиц большая поганка или чомга. И плавают они на Нейвинском пруду. И основная их пища: рыбы, лягушки и водные насекомые.

– А ещё в Алапаевске обитает урагус или длиннохвостый снегирь, что живёт преимущественно на Дальнем Востоке и во время кочёвок перемещается вдоль железных дорог, – рассказывает библиотекарь городской библиотеки-отделения № 12 **Надежда Механошина**. – Мы замечаем только голубей да воробьёв, сорок да синиц... А птиц в городе, на самом деле, очень много.

Этот удивительный птичий мир приоткрывает выставка «Птицы счастья» члена городского объединения фотолюбителей «Фотон» **Натальи Шайбаковой**, размещённая в библиотеке по ул. Кирова, 4.

Наталья Борисовна начала фотографировать птиц относительно недавно. И уже запечатлела 67 видов. Интересно, что все они сняты в пределах города.

– Наталья уже в 15 лет поняла, что для неё фотография – это надолго и всерьёз, – поясняет другой библиотекарь, **Людмила Протопопова**. – В 1970-е годы стала посещать городской клуб «Фотон». В 1976 г. первый раз приняла участие в «фотоновской» выставке. А в 2016 г. состоялась её первая персональная выставка... В объективе фотографа – живая природа во всём её многообразии, но особенно ей удаются птицы. Автор снимает птиц часто, охотно и с любовью. Много о них знает, наблюдает, изучает.

В библиотеке по выставке «Птицы счастья» проводятся экскурсии, во время которых демонстрируется авторское видео Натальи Борисовны, показывающее птиц в живой природе.

Зайдите в библиотеку и полюбуйтесь на этот удивительный пернатый мир.

Материалы подготовила Анна ОЩЕПКОВА. Фото автора

«Знатоки театра»

Викторина завершена, победитель определён

Верхнесинячихинская центральная библиотека совместно с редакцией газеты «Алапаевская искра» подвела итоги викторины «Знатоки театра», которая длилась почти четыре месяца и проходила в три тура. За это время на газетных страницах появилось 30 вопросов о театре.

Кто-то сдался уже после первого задания и только три человека дошли до финишной прямой. Итоги викторины были подведены накануне Всероссийской акции «Ночь искусств – 2019», но, к сожалению, участники не смогли прибыть в Верхнюю Синячиху в назначенное время для торжественного вручения дипломов и приза победителю, поэтому награждения пройдут в редакции газеты «Алапаевская искра».

По результатам всех трёх туров победителем стала **Любовь Григорьевна Аптулаева** из п. Асбестовского. Поздравляем с победой в викторине и благодарим за любознательность и активность!

Кроме диплома победителя Любови Григорьевне вручат приглашение на две персоны в Свердловский академический театр музыкальной комедии на спектакль «Моцарт и Сальери» в одну из ближайших суббот ноября! За главный приз стоило побороться!

Чуть меньше баллов набрали **Светлана Демченко** (г. Алапаевск) и **Александр Буньков** (с. Голубковское). Надеемся, что участники узнали что-то новое из истории театра и его закулисья.

Спасибо за участие!

Награждение пройдет 14 ноября.

Для самопроверки публикуем ответы на вопросы викторины.

Ответы I тура: 1. Ф.Г. Волков. 2. Мельник. Из-за белой маски. 3. Капельдинер. 4. Если дама имела театральную ложу на балконе, то могла надеть шляпку с перьями любой величины. А вот те, кто сидели в партере, ничего подобного позволить себе не могли. 5. «Торжествующая Минерва». 6. Актермим, пантомима. 7. Театр-буфф. 8. Тростевая. 9. Театр Но (Япония). 10. Во времена Пушкина не весь партер театра занимали кресла. Они были только в нескольких первых рядах для особо знатных и состоятельных господ.

Ответы II тура: 1.Мариус Петипа. 2. Встреча В.И. Немировича-Данченко с актером К. С. Алексеевым (ставшим впоследствии знаменитым под псевдонимом Станиславский). 3. Луи Дюпор. 4. Екатерина II. 5. На сторублевой купюре изображен Большой театр. 6. Лежать, стоять на корточках, сидеть, стоять. 7. 1918 г. 8. В полдень и полночь. 9. Сгорели. 10. Одним куриным яйцом.

Ответы III тура: 1. Екатеринбургский государственный академический театр оперы и балета. 2. «Петрушка Великий». 3. Екатеринбургский государственный академический театр оперы и балета. 4.Свердловский государственный академический театр музыкальной комедии. 5. Городские скульптуры «Театрал» и «Театралка». 6. Николай Коляда. 7. «Муниципальный театр балета «Щелкунчик» города Екатеринбурга». 8. Трюм. 9. Ложа бенуара (или бенуар). 10. «Каменный цветок» по сказу П. П. Бажова.

И. ШТОЛЬ,
зав. информационно-библиографическим отделом Верхнесинячихинской центральной библиотеки

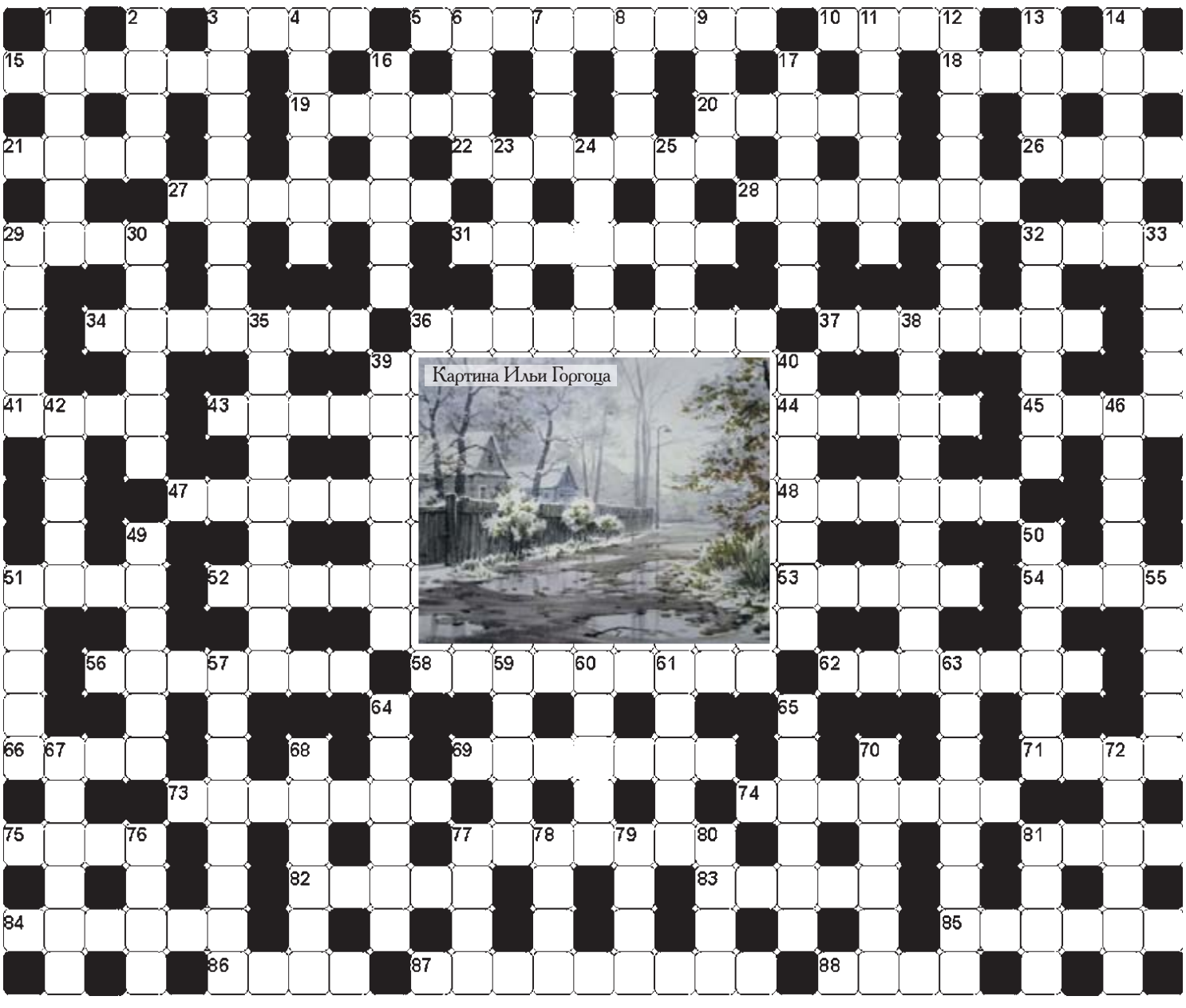

ВОПРОСЫ К КРОССВОРДУ

По горизонтали: 3. Взятка на старорусский манер. 5. Шлаковый кирпич-гигант. 10. Макуха. 15. Гостиничный ключник. 18. Химическое соединение с кислородом. 19. Пропуск в театр. 20. Коренной житель Израиля. 21. Сумма, которая красна платежом. 22. Внезапная потеря сознания. 26. Снабженческий склад. 27. Адам. 28. Знаменитый Пабло, основоположник кубизма. 29. Кнопочный родственник аккордеона. 31. Приманка на зверя. 32. Шапито. 34. Ресторанный привратник. 36. Ретро-диск. 37. Компьютерная «кассета». 41. Процесс купли-продажи. 43. Гараж для самолетов. 44. Бронхиальное удушье. 45. Кровельный картон. 47. Почтовая смола. 48. «Гимнастическая» нить для упаковки. 51. Четырехногая столешница. 52. Работник п.32 по горизонтали. 53. И шпион, и страховщик. 54. «Крупная» варенка. 56. Глухой тетерев. 58. Подданный государства. 62. Бандитский лидер. 66. Склад на корабле. 69. Генерал Топтыгин. 71. Сибирская сосна. 73. Древнерусский военачальник. 74. Запруда поперек реки. 75. Инъекция. 77. Суматошный переполох. 81. Свахин муж. 82. Карточный жулик. 83. И наркота, и религия. 84. Воспитанник Балу и Багиры. 85. Грузинская острая приправа. 86. Праздничная «одежда» для мяса и рыбы. 87. Услуга, любезность. 88. Природный солярий.

По вертикали: 1. Собачья «национальность». 2. Результат. 3. Римский бог торговли. 4. Трофей охотника. 6. Настольно-телевизионная игра. 7. Смазка для торта. 8. Строитель п.74 по горизонтали. 9. Опухоль после удара. 11. Площадь для караоке. 12. Неженатый мужчина. 13. Ореол святого. 14. Горячий источник. 16. Лоск на фотографии. 17. Траектория движения планеты. 23. Борис, с которым вкусно. 24. Решение загадки. 25. Награда за смелость. 29. Танец в пачке. 30. Северная промысловая рыба. 32. Дословная выдержка из текста. 33. Гроздь винограда. 35. Ружье с прицелом по центру мишени. 38. Вечно гонимая жидкость на Руси. 39. Душевное страдание, томление. 40. Уменьшитель ландшафта до размеров до бумажного листа. 42. Бюрократический жанр. 46. Армянский хлеб. 49. Лыжные скачки. 50. Свиное копченое бедро. 51. Фейерверк. 55. Творец, создатель. 57. Мастер-живописец. 59. Цирковой подиум. 60. Толкотня в транспорте. 61. «Закрома» Земли. 63. Торжественное открытие художественной выставки. 64. Семидневка. 65. Столица горячих эстонских парней. 67. Туристическая котомка. 68. Забродившее тесто. 70. Побудительный мотив. 72. Потолочная опалубка под штукатурку. 76. Союз спортивных команд. 77. Работа, дело, занятие. 78. И испанская монета, и футбольный клуб. 79. Электромагнитный переключатель. 80. Святые останки. 81. Пудра трубочиста.

ОТВЕТЫ НА КРОССВОРД ИЗ ПРОШЛОГО НОМЕРА

По горизонтали: 3. Вход. 5. Универсам. 10. Пунш. 15. Пассив. 18. Авария. 19. Взлет. 20. Отара. 21. Пища. 22. Андроид. 26. Спич. 27. Кенгуру. 28. Подкова. 29. Боек. 31. Храбрец. 32. Джаз. 34. Гобелен. 36. Пластилин. 37. Отмычка. 41. Трал. 43. Сглаз. 44. Опера. 45. Ринг. 47. Мишура. 48. Кризис. 51. Мята. 52. Ангел. 53. Штиль. 54. Корм. 56. Педикюр. 58. Синенькие. 62. Красота. 66. Тост. 69. Джемпер. 71. Заря. 73. Сержант. 74. Казарма. 75. Бунт. 77. Банкрот. 81. Пиво. 82. Козел. 83. Архив. 84. Сигара. 85. Обедня. 86. Тире. 87. Стетоскоп. 88. Вакх.

По вертикали: 1. Казино. 2. Оспа. 3. Введение. 4. Отвага. 6. Нота. 7. Вред. 8. Руно. 9. Анод. 11. Указка. 12. Шаровары. 13. Хаос. 14. Синица. 16. Клирос. 17. Пароль. 23. Норка. 24. Робот. 25. Идеал. 29. Буфет. 30. Кровля. 32. Дикарь. 33. Забег. 35. Лягушонок. 38. Морозилка. 39. Израиль. 40. Роскошь. 42. Рохля. 46. Навар. 49. Патент. 50. Экстаз. 51. Мазут. 55. Марля. 57. Интернат. 59. Нужда. 60. Намек. 61. Кредо. 63. Скоморох. 64. Заноза. 65. Краюха. 67. Орудие. 68. Джокер. 70. Заявка. 72. Реванш. 76. Трап. 77. Блат. 78. Наст. 79. Рейс. 80. Таро. 81. Плед.

Газета «Вечерний Алапаевск» выходит один раз в неделю по четвергам. Распространяется вместе с «Алапаевской искрой».
Учредитель и издатель ГАУПСО «Редакция газеты «Алапаевская искра». Газета зарегистрирована в Управлении Федеральной службы по надзору в сфере связи, информационных технологий и массовых коммуникаций по Уральскому федеральному округу.
Св-во ПИ № ТУ66-01317.

ТЕЛЕФОНЫ:
· редактор, приемная, отдел подписки 2-70-86;
· корреспонденты, отдел писем, редактор «Вечернего Алапаевска» 2-70-28;
· бухгалтерия 2-70-50;
· ответственный секретарь 2-72-72;
· рекламно-коммерческий отдел 2-70-49;
E-mail: a-iskra@mail.ru

Главный редактор С.Г. ВОСТРИКОВА
Выпускающий редактор А.В. ОЩЕПКОВА
Тираж 6500

АДРЕС ИЗДАТЕЛЯ И РЕДАКЦИИ: 624600, г.Алапаевск, ул. С. Перовской, 13 (2 этаж)

Подписной индекс 53894. Объем 1 п.л. Компьютерный набор и верстка выполнены в ГАУПСО «Редакция газеты «Алапаевская искра». Отпечатано в типографии ООО «Периодика», 623751 Свердловская обл., г. Реж, ул. О. Кошевого, 16, тел. (8-343) 2906521. Заказ №5103. Цена в розницу свободная.

Редакция не рецензирует рукописи и фотоснимки. Мнение автора публикации может не совпадать с позицией газеты. За содержание рекламы ответственность несет рекламодатель. Рекламируемые в номере товары и услуги подлежат обязательной сертификации. Перепечатка допускается только с согласия редакции. Цены на товары/услуги без указания срока их действия верны в течение 3-х дней после публикации.

ХОРОШО ВЕЧЕРКОМ, УЮТНО УСТРОИВШИСЬ НА ДИВАНЕ ИЛИ В КРЕСЛЕ, ПОЧИТАТЬ ЧТО-ЛИБО ДЛЯ ДУШИ. НЕ ТОРОПЯСЬ, ДАТЬ ОТДЫХ СЕБЕ, РАССЛАБИТЬСЯ И ПОГРУЗИТЬСЯ В ПРИЯТНОЕ ЧТИВО...

Сегодня у ветерана «Алапаевской искры» Галины Крыжик юбилей. Она давно на заслуженном отдыхе. Но, как говорится, бывших журналистов не бывает.

Галина Николаевна умеет видеть в людях и окружающем её мире нечто большее, чем простой обыватель. Она полна энергии, которая помогает ей преодолевать трудности жизни. Своими фантазиями она поделилась в книге «Жизнь полна чудес», которая вышла в свет в 2016 году. Сегодня мы предлагаем читателю рассказ из этой книги. «Думая, что всё это фантазии, не забывай, что нельзя придумать того, чего нет», – пишет автор в обращении к читателю.

Мы поздравляем Галину Николаевну, желаем ей бодрости духа, творческого вдохновения, крепкого здоровья и ждём новых рассказов.

Галина КРЫЖИК

Быль

Старый дом

Старые дома, как и старые люди, имеют свою историю. Пока дом новый, он всякому понятен – строился на виду у всех, и потому каждый мог подойти к строителям и разглядеть, как укладываются брёвна, выяснить, откуда привезён мох, и какой глубины вырыт подвал. Казалось бы, ну что такого интересного можно увидеть при строительстве обычного деревенского дома – дом как дом, всё в нём обустраивается по общеизвестным принципам, но так уж устроен человек, что всё ему интересно. Подойти, поговорить «за жись», попинать лежащие под ногами брёвна, похлопать рукой, как коня по холке, сруб, а потом, сидя с хозяином на чурбачках, раскурить папироску и попенять на правительство, которое обложило мужика налогами, как ветрянка обкладывает тело коростами, – святое дело. Но вот дом укрылся крышей, обзавёлся дверьми и кованым замком – всё, в нём поселилась тайна. Для посетителей открыта прихожая, иногда кухня, всё остальное – для избранных. С годами в доме меняются хозяева, умирают или уезжают в другие места те, кто видел рождение дома, и тайна внутренней его жизни определяется уже как тайна за семью замками. И чем древнее дом, тем больше у него тайн.

Дом, к истории которого мы прикоснёмся, построен был в глухой деревушке из неподсоченной сосны, которую иногда называли красным деревом, ещё в 1860-м году. Со временем сосна, из которой не была выпущена смола, превратилась чуть ли не в камень, и когда нынешний хозяин дома перестраивал его, только искры летели, когда электропила прикасалась к брёвнам. Сложен наш дом «в чашу», как и все деревенские дома того времени, не имеет прямых углов – стены плавно переходят в потолок, а стена в стену. Считалось, что нечистой силе негде задержаться, коли нет в доме углов. Да и воздух лучше циркулирует, когда хозяева топят печь. Можно сказать, что в историю нашего дома записано двойное рождение – собранный однажды где-то в глуши, он переехал в большое село, потому был сначала разобран до брёвнышка, а затем заново сложен. И сегодня он горделиво смотрит всеми своими десятью окнами на реку и лес, заново отстроенный и освобождённый от векового мусора. И всё бы хорошо, если бы не было у дома...

Алексей был местным жителем. Живя с семьёй в большом городе, практически каждую неделю приезжал в село и занимался обустройством дома и огорода. Дом купил для матери, а на перспективу – для себя, когда придёт старость. Жена его Лидия по рождению тоже была сельской жительницей, потому планы мужа полностью разделяла и принимала самое активное участие во всех делах. Надо ли говорить, как рады были родители Алексея, видя сына рядом. Мать его, Параскева, бойкая и неугомонная, пыталась руководить и строительством, и обустройством теплиц, и посадкой плодовых деревьев, но мужчины – Алексей и его отец – делали всё так, как подсказывал их опыт, и тогда, когда считали нужным. Параскева обижалась, уходила, но её терпения хватало ненадолго, и вновь она шумела, хваталась за топор или лопату, пытаясь утвердиться на «руководящем посту».

И всё бы ничего, но стала она замечать, что боится оставаться в новом доме одна. Какой-то неведомый страх наваливался на неё всякий раз, когда в сумерки выходила она на двор или хозяйничала на кухне, пока муж возился где-то во дворе. Поделилась своими наблюдениями с сыном и снохой, но Алексей, как и отец, ничего подобного не ощущал, а вот Лидия выслушала свекровь внимательно, так как нечто подобное ощущала и она. Мало того, их собака, привыкшая жить в городской квартире, однажды так чего-то испугалась в доме, что выпрыгнула в открытое окно. Хорошо, что она умудрилась встать по ту сторону окна на задние лапы, иначе удавилась бы на коротком поводке. Вообще женщины заметили, что все страхи распространяются только на них, женщин, мужчины же чувствовали себя спокойно. А вот то, что в доме нельзя пить водку, заметил и Алексей. В семье принято было после баньки выпить порой рюмочку-другую под хорошую закуску да посидеть, поговорить. Но когда после первой рюмки стало приходить ощущение, что ты выпил минимум бутылку, невольно пришлось задуматься. В доме явно было что-то не так.

В один из дней решили сделать «большой сбор» – Алексей и Лидия пригласили в гости сестру Лидии Галину и дочь её Надежду. Приехала и Ксюха, дочка супругов. Полушутя-полусерьёзно рассказала Лидия сестре их историю и попросила присмотреться к дому в надежде на то, что свежий взгляд поможет как-то разрешить ситуацию, тем более что Галина обладала некими способностями внутреннего видения.

Днём всё было спокойно, тем более что большой компании хватало и на дом, и на двор, остаться в одиночестве было просто невозможно. Вечером родители Алексея ушли в свой старый дом – пока они жили там, в новом остались пять человек и собака. Перед сном пошла Галина на двор да и застыла в немом страхе – что-то словно навалилось на плечи и прошло холодом по позвоночнику. Она попятилась к освещённым окнам и замерла. Страх прошёл, но отходить от света желания не было. И вдруг женщина внутренним зрением увидела того, кто наводил страх. Это был высокий худой старик в холщёвой длинной рубахе и коротких, по современным меркам, холщёвых же штанах. Его желчное лицо выражало недовольство. И Галина поняла, что его взгляды на жизнь в корне отличаются от современных. Он был хозяином, у которого все бабы ходили по струночке, он не терпел в доме собак и выпивки, был скуп и неласков.

Вернувшись в дом, Галина рассказала сестре о том, что увидела, но что делать дальше, никто не знал. Ночь прошла спокойно. Утром Галина проснулась первой. Яркое солнце ослепляло даже сквозь занавески, но все спали, и она решила еще полежать, чтобы никого не тревожить. И вдруг заметила, что ворот её ночной рубашки с внутренней стороны был в крови. Она растерялась, оттянула ворот посильнее и замерла: вся внутренняя сторона рубашки тоже была в крови, словно кто-то ночью снял её, повесил на стену и швырнул в неё банку с кровью. Таков был общий вид. Но сами подтёки были словно нанесены широкой сухой кисточкой – линии были прерывисты и неоднородны по густоте. Ощущение было не из слабых. Галина осмотрела себя – ран на теле не было. Самое интересное, что кровь не просочилась на внешнюю сторону рубахи, не было пятен и на постельных принадлежностях.

Надя, – тихонько позвала она дочь, которая спала на соседней кровати...

Сон у девушки пропал в секунду.

- Мама! Что случилось? Ты поранилась?

- Нет, у меня всё в порядке, кроме вот этого. Надо сестре сказать...

Через минуту весь дом стоял на ушах. Сестра ещё раз осмотрела тело Галины, высказала сотни предположений, но в общем-то никто не мог объяснить произошедшего. Никуда ночью женщина не выходила, спала на спине... До обеда все посвящённые ломали головы, потом решили плюнуть на это дело. Итоги подвёл Алексей:

– Вечно с этой Галиной что-нибудь случается. Судьба такая.

Потихоньку история стала забываться, но интерес к дому у Галины не ослабевал. Иногда она приезжала в село, гостила у сестры (они с мужем купили к тому времени маленький домик и для себя – напротив родительского, чтобы, помогая матери Алексея, сохранять при этом некую независимость) и с интересом «слушала» дом. Он манил и пугал одновременно. Она никогда не спрашивала, как чувствует себя Параскева, особенно после того, как осталась одна. Когда же через несколько лет спросила, оказалось, что та плохо спит по ночам и жалуется на самочувствие. Своими ощущениями поделилась и дочь Надежда, ночевавшая однажды в доме у бабы Паши:

– Мне было очень страшно, мама, я насилу дождалась утра...

И вот однажды Лида приехала к сестре и напрямую попросила ещё раз «посмотреть» дом. Свекрови становилось всё хуже, и они забеспокоились. Что-то надо было делать, но что – никто не знал.

– Ты знаешь, – заявила Галина, – а ведь хозяин не может уйти, так как его что-то держит. Давай поищем это что-то. Рисуй план дома, мысленно рисуй картинку того, что и где в доме стоит, а я пойду рукой по рисунку и попробую уловить некий сигнал или что-то ещё, раз уж именно я пролила в этом доме кровь. Одна из стен дома фонила пронзительным холодом. «Стена смерти», – проскочила в голове мысль. Откуда такая ерунда в голове появилась, Галина не знала, но спросила у сестры, что стоит у этой стены. Оказалось, раньше стояла кровать, но свекровь, повинуясь какому-то внутреннему чутью, перетащила её к противоположной стене. Нашлись в доме такие же «холодные» углы, и в каждом у хозяйки стояли цветы, так как сидеть или лежать там она не могла – очень болела голова. Однако всё это, по мнению Галины, не было причиной, удерживающей хозяина дома.

– Рисуй план подвала, – попросила она сестру.

– Да мы там всё на сто раз изрыли, когда сантехнику устанавливали и отопление проводили. Было бы что-то, нашли бы.

– Рисуй, никогда не знаешь, с какой стороны ветра ждать...

Рука Галины замерла в одной точке.

– Что здесь у вас?

– Ничего, здесь лестница в подвал.

– Вот здесь что-то есть. Копайте.

Через день сестра позвонила и весьма озадаченным голосом сказала:

– Даже и не знаю, как тебе рассказывать.

– Не тяни, говори как есть.

– Я только Алексею сказала про наш с тобой разговор, он сразу взял лопату, и мы пошли в подвал. Только раз и копнули – выпала пачка из-под папирос, очень старая, как говорится, с «ятями» и «ерями». Внутри ничего не было. Мы повертели-повертели её, посмеялись даже – не может такая ерунда кого-то держать, но решили всё же пачку эту просушить и сохранить – старина как-никак. Вчера вечером баньку топили, сегодня тепло в ней ещё держалось, вот и решили положить находку к печке на приступочек. Положили и ушли в огород.

И вдруг я унюхала запах дыма – Лёшка, в бане что-то горит! – Мы помчались к бане. Ярким пламенем горела та самая пачка!

– Она не могла гореть по всем мыслимым и немыслимым законам, ведь в печке не было ни уголька, а пачка была сырая.

Мы даже не знаем, что и думать.

– А что думать? Наблюдайте за матерью.

Где-то через месяц Галина поинтересовалась, как идут дела у Параскевы. Оказалось, что она повеселела, вновь стала активной и сильно деловой, говоря современным языком. Вновь прорезался командирский голос и пропало былое желание переезжать в маленький дом Алексея, что стоял напротив...

Кто помнит

11 ноября исполнилось 3 года, как нет с нами нашего дорогого отца, дедушки
НИКОНОВА Виктора Дмитриевича.
Твой образ не забыть,
Всю боль не выразить словами,
Пусть ангелы хранят тебя на небе.
Спи спокойно, наш родной.
Вечная память, вечный покой.
Твоя семья.

Светлой памяти
нашей любимой мамочки
МИНОГИНОЙ Ираиды Андреевны
6 ноября ушла из жизни наша мама.
Вдохновляла, любила, внимала
И дарила так много тепла,
И по жизни нас провожала,
И по жизни нас берегла.
Понимала, ласкала, прощала,
Озаряла своей теплотой.
Тихо в детстве с любовью читала…
Этот голос… блаженный, святой.
Но теперь пустота средь тумана,
Мысли с болью: любила, была…
Самой лучшей…
Мы молвим: «Мама!..»
Со слезами: «Она умерла…»
Но в душе нашей вечно
Будут двери открыты.
Тихо слёзы утирая,
Вспоминая о тебе, родная.
Проходит время, дни за днями 14 ноября - 9 дней, как нет тебя уж с нами...

Всех, кто знал и помнит её, просим помянуть добрым словом.
Любим, помним и никогда не забудем.
Дочь, сын, внуки.

16 ноября исполнится 1 год со дня смерти
КОПЫРИНА Александра Леонидовича
из п. Махнёво.

Как плачет сердце, боль не передать,
Всю горечь преждевременной утраты.
Как пережить разлуку нам с тобой,
Как обойтись без мужа и без папы.
Так рано твой пришёл последний час,
Но не вернуть тебя и не обнять.
Ты в памяти останешься у нас.
Скорбим мы по тебе
И помнить будем вечно.

Кто знал его, помяните вместе с нами.
Жена, сын, сноха.

18 ноября исполнится полгода, как нет с нами любимого мужа, отца, дедушки
НЕМЫТОВА
Анатолия Евстафьевича.

Просим всех, кто знал его, помяните с нами добрым словом.
Жена, Саша, Олег, Олеся, Ульяна.

11 ноября исполнилось 4 года, как перестало биться сердце нашей замечательной
ТОМИЛОВОЙ
Любови Владимировны
из с. Н. Синячиха.
Вереницей летят года,
Из прошлого
стираются страницы,
Но память
Не забудет никогда
Ушедших в небеса
Родные лица.
Ты приходи, мы будем рады,
Во сне явись, поговорим.
Не забывай о нас, не надо
Мы помним, любим и скорбим.
Родные и близкие.

31 октября внезапно оборвалась жизнь нашего земляка, односельчанина **ЛАПТЕВА Сергея Павловича.**
Жители с. Фоминского выражают соболезнования родным, друзьям и близким.
И всем селом мы говорим,
Что помним, уважаем и скорбим.
Кто пережил утрату, точно знает,
Как боль невыносимо глубока.
Не думать об ушедшем очень трудно,
Ведь он от нас ушёл уж навсегда...

Все, кто знал и помнит его, помяните добрым словом.

Извещение о проведении собрания о согласовании местоположения границы земельного участка и о необходимости согласования проекта межевания земельного участка

Кадастровым инженером Мироновым Сергеем Евгеньевичем, Свердловская область, г. Алапаевск, ул. Ленина, 16, e-mail: ural-mk@yandex.ru, тел. 8-919-389-82-51, является членом Ассоциации СРО «МСКИ», номер в реестре 0339, дата включения в реестр СРО 21.09.2015г. выполняются кадастровые работы в отношении земельного участка с кадастровым номером 66:01:0000000:138 (исходный земельный участок 66:01:0302006:241), расположенного по адресу: Свердловская область, Алапаевский район. Проводятся кадастровые работы в связи с образованием земельного участка путем выдела в счет доли в праве общей долевой собственности на земельный участок из состава земель сельскохозяйственного назначения.

Заказчиком кадастровых работ является Ряпосов Сергей Павлович, почтовый адрес: Свердловская область, Алапаевский район, п. Заря, ул. Садовая, 14.

Собрание по поводу согласования местоположения границы состоится по адресу: Свердловская область, г. Алапаевск, ул. Ленина, 16, 16 декабря 2019 года в 10 часов 00 минут.

С проектом межевания земельного участка можно ознакомиться по адресу: Свердловская область, г. Алапаевск, ул. С. Перовской, 7, каб. 10.

Требования о проведении согласования местоположения границ земельных участков на местности принимаются с 14 ноября 2019г. по 14 декабря 2019г. по адресу: Свердловская область, г. Алапаевск, ул. Ленина, 16, обоснованные возражения, а так же предложения о доработке проекта межевания земельного участка заинтересованными лицами о местоположении границ земельных участков после ознакомления с проектом межевого плана принимаются с 14 ноября 2019г. по 14 декабря 2019г. по адресу: Свердловская область, г. Алапаевск, ул. Ленина, 16.

Смежные земельные участки, с правообладателями которых требуется согласовать местоположение границы: 66:01:0000000:117 (входящие: 66:01:0302006:47) Свердловская область, Алапаевский район.

При проведении согласования местоположения границ при себе необходимо иметь документ, удостоверяющий личность, а также документы о правах на земельный участок (часть 12 статьи 39, часть 2 статьи 40 Федерального закона от 24 июля 2007 г. №221-ФЗ «О кадастровой деятельности»).

Извещение о проведении собрания о согласовании местоположения границы земельного участка

Кадастровым инженером Мироновым Сергеем Евгеньевичем, Свердловская область, г. Алапаевск, ул. Ленина, 16, e-mail: ural-mk@yandex.ru, тел. 8-919-389-82-51, является членом Ассоциации СРО «МСКИ», номер в реестре 0339, дата включения в реестр СРО 21.09.2015 г., выполняются кадастровые работы в отношении земельного участка, расположенного: Свердловская область, Алапаевский район, с. Кировское, ул. Свердлова, 8.

Заказчиком кадастровых работ является Пятыгина Вера Николаевна, почтовый адрес: Свердловская область, Алапаевский район, с. Кировское, ул. Папанинцев, 12.

Собрание заинтересованных лиц по поводу согласования местоположения границы состоится по адресу: Свердловская область, г. Алапаевск, ул. Ленина, 16, 16 декабря 2019 года в 10 часов 00 минут.

С проектом межевого плана земельного участка можно ознакомиться по адресу: Свердловская область, г. Алапаевск, ул. Ленина, 16.

Требования о проведении согласования местоположения границ земельных участков на местности принимаются с 14 ноября 2019 г. по 14 декабря 2019 г. по адресу: Свердловская область, г. Алапаевск, ул. Ленина, 16, обоснованные возражения о местоположении границ земельных участков, после ознакомления с проектом межевого плана, принимаются в течение 30 дней с момента опубликования извещения, с 14 ноября 2019 г. по 14 декабря 2019 г. по адресу: Свердловская область, г. Алапаевск, ул. Ленина, 16.

Смежные земельные участки, с правообладателями которых требуется согласовать местоположение границы: 66:01:2801001:81, Свердловская область, Алапаевский район, с. Кировское, ул. Свердлова, 6.

При проведении согласования местоположения границ при себе необходимо иметь документ, удостоверяющий личность, а также документы о правах на земельный участок (часть 12 статьи 39, часть 2 статьи 40 Федерального закона от 24 июля 2007 г. №221-ФЗ «О кадастровой деятельности»).

Местная власть

В «Муниципальном вестнике» № 50 от 14.11.19 г. МО Алапаевское опубликованы» постановления Администрации муниципального образования Алапаевское: № 653 от 23.08.2019 «О внесении изменений в муниципальную программу «Формирование современной городской среды на территории муниципального образования Алапаевское на 2018 - 2024 годы», утверждённую постановлением Администрации муниципального образования Алапаевское от 01 декабря 2017 года № 875 (с изменениями от 29 марта 2018 года № 217, от 20 июля 2018 года № 560/1, от 08 ноября 2018 года № 859, от 27 февраля 2019 года № 135, от 29 марта 2019 года № 216)»; № 664/1 от 27.08.2019 «О внесении изменений в муниципальную программу «Обеспечение рационального и безопасного природопользования на территории муниципального образования Алапаевское до 2024 года», утверждённую постановлением Администрации муниципального образования Алапаевское от 29 декабря 2018 года № 1099»; № 878 от 31.10.2019 «Об утверждении ежегодного плана проведения плановых проверок юридических лиц и индивидуальных предпринимателей Администрацией муниципального образования Алапаевское на 2020 год»; № 882/1 от 01.11.2019 «О внесении изменений в постановление Администрации муниципального образования Алапаевское от 12 ноября 2018 года № 878 «О Рабочей группе по снижению неформальной занятости, легализации заработной платы, повышению собираемости страховых взносов во внебюджетные фонды в муниципальном образовании Алапаевское»; № 892 от 06.11.2019 «Об утверждении Административного регламента по предоставлению муниципальной услуги «Предоставление информации об объектах недвижимого имущества, находящихся в муниципальной собственности муниципального образования Алапаевское и предназначенного для сдачи в аренду»; № 893 от 06.11.2019 «О внесении изменений в муниципальную программу «Развитие культуры в муниципальном образовании Алапаевское до 2024 года», утвержденную постановлением Администрации муниципального образования Алапаевское от 17 сентября 2014 года № 847 (с изменениями, внесенными постановлениями Администрации муниципального образования Алапаевское от 07 апреля 2015 года № 328, от 30 апреля 2015 года № 434, от 07 июля 2015 года № 645, от 22 сентября 2015 года № 889, от 30 декабря 2015 года № 1262, от 31 декабря 2015 года № 1269/1, от 24 мая 2016 года № 441, от 29 июля 2016 года № 651, от 30 декабря 2016 года № 1106, от 30 декабря 2016 года № 1112/8, от 30 мая 2017 года № 371, от 14 августа 2017 года № 571, от 30 ноября 2017 года № 868, от 29 декабря 2017 года № 998/1, от 30 мая 2018 года № 407, от 17 июля 2018 года № 554, от 02 ноября 2018 года № 851, от 11 января 2019 года № 4, от 30 мая 2019 года № 408, от 22 июля 2019 года № 568)»; № 894 от 06.11.2019 «О внесении изменений в постановление Администрации муниципального образования Алапаевское от 10 декабря 2012 года № 899 «О создании Координационного совета по развитию туризма и сохранению, использованию, популяризации объектов культурного наследия (памятников истории и культуры) на территории муниципального образования Алапаевское» (с изменениями от 03 марта 2015 года № 202, от 11 ноября 2015 года № 1054)»; № 895 от 07.11.2019 «Об утверждении Административного регламента предоставления муниципальной услуги «Включение мест размещения ярмарок на земельных участках, в зданиях, строениях, сооружениях, находящихся в частной собственности, в план организации и проведения ярмарок на территории муниципального образования Алапаевское в очередном календарном году»; № 898 от 07.11.2019 «Об отчете об исполнении бюджета муниципального образования Алапаевское за девять месяцев 2019 года».

В «Муниципальном вестнике» № 51 от 11.11.19 г. опубликованы Решения Думы МО Алапаевское Думы МО Алапаевское от 31 октября 2019 года: № 529 «О внесении изменений в Решение Думы муниципального образования от 21 ноября 2016г. №14 «Об установлении земельного налога на территории муниципального образования Алапаевское»»; №530 «Об установлении и введении на территории муниципального образования Алапаевское налога на имущество физических лиц, исходя из кадастровой стоимости объектов налогообложения»; № 531 «О внесении изменений в Положение о бюджетном процессе в муниципальном образовании Алапаевское и в пункт 1 Решения Думы муниципального образования Алапаевское от 26 октября 2017 г. №232 «О внесении изменений в Положение о бюджетном процессе в муниципальном образовании Алапаевское, утвержденное решением Думы муниципального образования Алапаевское от 26 сентября 2013 года №465»; №532 «О внесении изменений в отдельные муниципальные правовые акты муниципального образования Алапаевское, регламентирующие оплату труда работников муниципальных учреждений муниципального образования Алапаевское»; №533 «О внесении изменений в Решение Думы муниципального образования Алапаевское от 28.12.2011 г. №189 «Об утверждении Положения порядка передачи в безвозмездное пользование муниципального имущества муниципального образования Алапаевское»; №534 «О внесении изменений в Решение Думы муниципального образования Алапаевское от 28.11.2016 г. №24 «Об утверждении перечня муниципального имущества муниципального образования Алапаевское, предназначенного для передачи во владение и (или) в пользование субъектам малого и среднего предпринимательства и перечня муниципального имущества муниципального образования Алапаевское, в отношении которого субъектами малого и среднего предпринимательства может быть реализовано преимущественное право на приобретение»; №535 «О внесении изменений в Прогнозный план приватизации муниципального имущества муниципального образования Алапаевское»; №539 «О присвоении звания «Почетный гражданин муниципального образования Алапаевское» Аусту Павлу Борисовичу»; №540 «О внесении изменений в Положение о Молодежной Думе в муниципальном образовании Алапаевское, утвержденное Решением Думы муниципального образования Алапаевское от 29.09.2011г. №132»; №541 «О внесении изменений в Решение Думы муниципального образования Алапаевское от 03.03.2009 г №161 «Об утверждении положения о присвоении звания Почетный гражданин муниципального образования Алапаевское» (в редакции от 28.10.2011г. №155, от 31.08.2017г. №191); №542 «О внесение изменений в Регламент Думы муниципального образования Алапаевское, утвержденный Решением Думы муниципального образования Алапаевское от 24.09.2016 №2» (с изменениями); проект решения Думы МО Алапаевское «О внесении изменений в Устав муниципального образования Алапаевское».

В «Муниципальном вестнике» № 27 от 14.11.2019 г. Махнёвского МО опубликованы постановления Администрации Махнёвского муниципального образования: № 722 от 01.10.2019 «О внесении изменений в постановление Администрации Махнёвского муниципального образования от 22 ноября 2013 года № 1046 «Об утверждении муниципальной программы Махнёвского муниципального образования «Управление муниципальными финансами Махнёвского муниципального образования до 2021 года» (с изменениями от 24.06.2014 года №531, от 13.02.2015 года №113, от 07.12.2015 года № 976, от 29.01.2016 года № 60, от 26.08.2016 года №671, от 13.03.2017 года № 139, от 24.03.2017 года № 179, от 15 декабря 2017 года №894, от 26.12.2017 года №920, от 26.01.2018 года №59, от 26.02.2018 года №155, от 03.07.2018 года №493, от 14.09.2018 № 722, от 25.03.2019 года №220,от 19.04.2019года №320)»; № 723 от 01.10.2019 «О проведении инвентаризации сведений, документов и материалов, содержащихся в информационной системе обеспечения градостроительной деятельности Махнёвского муниципального образования»; № 724 от 01.10.2019 «О внесении изменений в постановление Администрации Махнёвского муниципального образования от 15 августа 2019 года № 610 «О проведении месячника, посвящённого Дню пенсионера и Дню пожилых людей на территории Махнёвского муниципального образования»; № 725 от 02.10.2019 «О внесении изменений в постановление Администрации Махнёвского муниципального образования от 20 июня 2018 года № 458 «О подготовке проекта планировки и проекта межевания территории малоэтажной застройки жилого района в северной части п.г.т. Махнёво Свердловской области»; № 728 от 04.10.2019 «О внесении изменений в постановление Администрации Махнёвского муниципального образования от 19 сентября 2018 года № 739 «Об утверждении муниципальной программы «Повышение эффективности управления муниципальной собственностью Махнёвского муниципального образования на 2019-2025 годы» (с изменениями от 13.02.2019 №93)»; № 732 от 04.10.2019 «Об утверждении положения о межведомственной комиссии по обследованию автомобильных дорог местного значения на территории Махнёвского муниципального образования»; № 733 от 04.10.2019 «О реализации требований к антитеррористической защищенности объектов (территорий) образовательных организаций, утвержденных Постановлением Правительства Российской Федерации от 02.08.2019 года № 1006, на территории Махнёвского муниципального образования»; № 734 от 04.10.2019 «Об увеличении фонда оплаты труда работников муниципальных учреждений Махнёвского муниципального образования в 2019 году»; № 735 от 07.10.2019 «Об утверждении Административного регламента по предоставлению муниципальной услуги «Выдача уведомления об изменении параметров планируемого строительства или реконструкции объектов индивидуального жилищного строительства или садового дома на территории Махнёвского муниципального образования»; № 736 от 07.10.2019 «Об утверждении Административного регламента по предоставлению муниципальной услуги «Выдача уведомления об окончании строительства или реконструкции объектов индивидуального жилищного строительства или садового дома на территории Махнёвского муниципального образования»; № 739 от 09.10.2019 «Об утверждении Административного регламента по предоставлению муниципальной услуги «Выдача документов (единого жилищного документа, копии финансово-лицевого счета, выписки из домовой книги, карточки учета собственника жилого помещения, справок и иных документов)»; № 741 от 09.10.2019 «О внесении изменений в постановление Администрации Махнёвского муниципального образования от 15 июля 2016 года № 571 «О комиссии по предупреждению и ликвидации чрезвычайных ситуаций и обеспечению пожарной безопасности на территории Махнёвского муниципального образования» (с изм. от 21.09.2016 №773, от 24.11.2016 №953, от 22.08.2017 №568, от 15.12.2017 №895, от 13.05.2019 №372, от 28.08.2019 №641)»; № 743 от 09.10.2019 «Об утверждении муниципальной программы «Обеспечение пожарной безопасности Махнёвского муниципального образования на 2020-2026 годы»; № 745 от 10.10.2019 «Об утверждении муниципальной программы «Обеспечение мероприятий по гражданской обороне и предупреждение, ликвидация чрезвычайных ситуаций на 2020-2026 годы»; № 748 от 11.10.2019 «О внесении изменений в постановление Администрации Махнёвского муниципального образования от 08.02.2011 года № 84 «Об утверждении Перечня муниципального имущества, предназначенного для оказания имущественной поддержки субъектам малого и среднего предпринимательства и организациям, образующим инфраструктуру поддержки субъектов малого и среднего предпринимательства в Махнёвском муниципальном образовании» (с изменениями от 22.09.2015 № 786, от 15.03.2016 № 200, от 24.10.2016 № 872, от 31.01.2017 № 56, от 30.10.2017 № 756, от 05.07.2018 № 505, от 10.01.2019 № 2)»; № 749 от 11.10.2019 «О внесении изменений в постановление Администрации Махнёвского муниципального образования от 01 сентября 2017 года № 601 «Об утверждении муниципальной программы «Внесение в Единый государственный реестр недвижимости сведений о границах населенных пунктов и территориальных зон Махнёвского муниципального образования на 2017-2024 годы» (с изменениями от 31 января 2018 года № 75, от 19 марта 2018 года № 214, от 20 апреля 2018 года № 316, от 05 июля 2018 года № 509, от 07 ноября 2018 года № 907 , от 07 февраля 2019 года №74, 30 июля 2019года №557)»; № 750 от 11.10.2019 «О внесении изменений в постановление Администрации Махнёвского муниципального образования от 20 марта 2018 года № 216 «О создании комиссии по землепользованию и застройке Махнёвского муниципального образования»; № 752 от 11.10.2019 «О внесении изменений в постановление Администрации Махнёвского муниципального образования от 05.07.2018 года №508 «Об утверждении муниципальной программы «Защита прав потребителей в Махнёвском муниципальном образовании на 2018-2024 годы» (с изменениями от 21.03.2019 года №209)»; № 754 от 11.10.2019 «Об утверждении муниципальной программы «Развитие информационного общества на территории Махнёвского муниципального образования на 2020-2025 годы»; № 767 от 14.10.2019 «О внесении изменений в постановление Администрации Махнёвского муниципального образования от 24.01.2019 года №36 «Об утверждении нормативных затрат на оказание муниципальных услуг на 2019 год и плановый период 2020-2021 годов муниципальному бюджетному общеобразовательному учреждению «Махнёвская средняя общеобразовательная школа» (с изм. от 15.04.2019 №284, от 19.06.2019 №479, от 21.08.2019 №628)»; № 770 от 15.10.2019 «Об утверждении муниципальной программы «Развитие добровольчества (волонтёрства) в Махнёвском муниципальном образовании на 2020-2026 годы»; № 771 от 15.10.2019 «О внесении изменений в постановление Администрации Махнёвского муниципального образования от 22 ноября 2013 года № 1039 «Об утверждении муниципальной программы «Комплексные меры профилактики алкоголизма, наркомании и ВИЧ – инфекции на территории Махнёвского муниципального образования на 2014-2022 годы» (с изменениями от 04 июня 2014 года № 490, от 16 марта 2015 года № 251, от 14 июля 2015 года № 587, от 02 ноября 2015 года № 902, от 18.03.2016 года № 212, 21.03.2017 года №158; от 14 февраля 2018 года № 107, от 18.09.2018 года № 731, от 05 марта 2019 года № 170); № 772 от 15.10.2019 «О внесении изменений в постановление Администрации Махнёвского муниципального образования от 21.01.2016 года №28 «Об утверждении муниципальной программы «Профилактика правонарушений на территории Махнёвского муниципального образования на 2016-2022 годы» (с изменениями от 21.03.2017 года № 159, от 10.05.2017года № 332, от 24.11.2017 года № 835, от 14.02.2018 года № 105, от 05.03.2019 года № 167)»; № 773 от 15.10.2019 «О внесении изменений в постановление Администрации Махнёвского муниципального образования от 04 июля 2014 года №543 «Об утверждении муниципальной программы «Социальная поддержка населения Махнёвского муниципального образования на 2014 - 2021 годы» (с изменениями от 13.03.2017 г. № 144, от 26.09.2017 г. № 658, от 21.11.2017 г. № 807, от 15.02.2018 г. № 114, от 09.07.2018 г. № 523, от 27.08.2018 г. № 648, от 05.03.2019 г. № 171, от 26.03.2019 г. № 228, от 22.04.2019 г. № 323, от 15.08.2019 г. № 605)»; № 776 от 15.10.2019 «О внесении изменений в постановление Администрации Махнёвского муниципального образования от 11 августа 2017 года № 560 «Об утверждении муниципальной программы «Переселение граждан из аварийного жилищного фонда и жилых помещений, признанных непригодными для проживания на территории Махнёвского муниципального образования на 2018 -2024 годы» (с изменениями от 20 марта 2018 года №219, от 19 апреля 2018 года №306 , от 19 сентября 2018 года №740)»; № 777 от 15.10.2019 «О внесении изменений в постановление Администрации Махнёвского муниципального образования от 19 сентября 2018 года № 738 «Об утверждении муниципальной программы «Инженерное обустройство земельных участков под жилищное строительство в Махнёвском муниципальном образовании на 2019-2025 годы»; № 778 от 15.10.2019 «Об утверждении муниципальной программы «Комплексное развитие сельских территорий Махнёвского муниципального образования до 2025 года»; № 779 от 15.10.2019 «О внесении изменений в постановление Администрации Махнёвского муниципального образования от 19 сентября 2018 года № 739 «Об утверждении муниципальной программы «Повышение эффективности управления муниципальной собственностью Махнёвского муниципального образования на 2019-2025 годы» (с изменениями от 13.02.2019 №93, от 04.10.2019 № 728)»; № 780 от 15.10.2019 «Об утверждении муниципальной программы «О регулировании градостроительной деятельности на территории Махнёвского муниципального образования на 2020-2025 годы».

Опрос

Рыбалка хуже неволи

Спасатели призывают алапаевцев не попадаться обманчивому льду «на крючок» и не рисковать жизнью ради улова. Ледяная корочка ещё тонкая, а вода – очень холодная. И долго продержаться в ней сможет далеко не каждый. Рыбаки все это знают, но всё равно как заколдованные, ступают на тонкий лёд ради свежего улова. Не думая при этом, что такой ледовый поход может стать для них последним.

Чтобы как можно лучше понять рыбацкую душу, мы опросили несколько рыбаков.

Игорь Черняков, водитель:

– Живу в Махнёво, у нас здесь рыбка клюёт знатная. Сейчас на ротанчиков «охотимся». У них белое, сочное и нежное мясо. Ротан – вкусный в любом виде.

Я всю жизнь рыбачу, знаю когда нужно на лёд выходить. Погода у нас переменчивая: ночной минус сменяется дневным плюсом, поэтому лёд некрепкий и выходить на него небезопасно. Могу посоветовать, чтобы люди не кучковались на льду, а сидели поодаль, не ходили на рыбалку по одному, а с товарищами. И желательно, чтобы рыбаки имели при себе, например, верёвку на случай, если кто-то провалится.

Виктор Михайлов, автомеханик:

– Рыбачу с десяти лет. Многое уже повидал, и меня мало чем можно испугать. Тем более – тонким льдом. Новичкам советую никогда не торопиться и не идти по следам других рыбаков. Где прошёл один, не факт, что пройдёт и второй. Лично я сезон уже открыл.

Анатолий Васильев, пенсионер:

– Рыбалка – это такое удовольствие. Раньше уважал рыбную ловлю, но никогда не торопился открыть зимний сезон. Знаю, чем это может обернуться. Какое может быть бесстрашие, какой может быть адреналин. Мне кажется люди, которым надо срочно бежать на тонкий лёд и ловить рыбу, просто не дружат со здравым смыслом. Если вам наплевать на свою жизнь, если вы не думаете о себе, то пожалейте своих родных и детей.

Подготовила Оксана СКРИПКА

Копилка добрых дел

Защитим детство вместе

7 ноября центр социальной помощи семье и детям «Гименей» посетил исполняющий полномочия председателя Думы МО Алапаевское, руководитель депутатской партийной фракции «Единой России» Валерий Панов. Депутат привез детворе в подарок сладости и самовар.

Валерий Панов привез подарки детворе

Валерия Анатольевича и центр «Гименей» связывает многолетнее сотрудничество. Но в этот день он представлял депутатов МО Алапаевское в рамках Всероссийской акции «Команда защиты детства», озвучил их общие планы по участию депутатов района в жизни этого социального учреждения, поскольку здесь, как и в Мугайском филиале центра, воспитываются ребятишки и из района.

После небольшой экскурсии и ознакомления с текущей работой центра, Валерий Анатольевич встретился с директором **Ольгой Рощектаевой** и коллективом. За круглым столом обсуждались проблемные вопросы центра и возможности их разрешения. В частности, Валерий Анатольевич принял решение, после утверждения бюджета на 2020 год, изыскать возможность для бесплатного посещения бассейна спорткомплекса «Орион» воспитанниками «Гименей». Он также предложил ребятам для творческой самореализации активнее включатся в многочисленные творческие конкурсы, которые проходят на территории МО Алапаевское. А еще Валерий Анатольевич пообещал раз в месяц проводить дни именинников с подарками и именинным тортом.

О. МАХНЁВА
Фото из архива Думы МО Алапаевское

Безопасность

Засветись!

В Алапаевске в центре города на площади Революции, в рамках профилактического мероприятия «Внимание – каникулы!», прошла акция «Засветись!», организованная сотрудниками Алапаевского отделения ГИБДД и Дома детского творчества.

Стартом акции были приветственные слова педагога-организатора ДДТ **Светланы Беловой**. Затем ребята из творческого объединения «Настроение» исполнили танцевальные постановки. Тем самым они призывали участников дорожного движения к уважению на дорогах, соблюдению правил дорожного движения, обязательному использованию пешеходами световозвращающих элементов на одежде в тёмное время суток.

К детям присоединились два волонтёрских отряда и отряды юных инспекторов движения **«Светофорик»** (школа № 1), **«Юные Светофоры»** (школа № 15), **«Перекрёсток»** (школа № 10), **«Светофорик»** (школы № 4), **«Дорожный патруль»** (школа № 5). На одежде каждого участника флешмоба имелись световозвращающие элементы - жилеты, ленты, брелоки, наклейки в виде смайлов. Также ребята нарисовали плакаты с призывами об обязательном соблюдении правил дорожного движения.

После согревающих танцев и постановок, инспектор по пропаганде ОГИБДД **Екатерина Рощектаева** поблагодарила детей за отзывчивость, заинтересованность и творческий подход к проблеме безопасности пешеходов в тёмное время суток. Инспектор вручила коллективам благодарственные письма за участие и сладкие призы.

В заключение мероприятия ребята из детского творческого объединения «Настроение!» призвали пешеходов «Стать заметней на дороге, используя световозвращающие элементы!».

Е. РОЩЕКТАЕВА,
инспектор по пропаганде ОГИБДД г. Алапаевска

Комментарий недели

Овощи потеснились в рационе

Рост средних цен на свежие овощи за последние пять лет в среднем на 22% вынуждает покупателей отказываться от этой продукции, констатирует факт газета «Коммерсантъ». По подсчетам исследовательской компании GfK, в зависимости от вида овощей, продажи за год сократились на 1,4–12,3% в натуральном выражении и до 2,8% – в деньгах. Альтернативой для покупателей стали крупы, реализация которых выросла на 1,3%. Производители пока тенденцию не замечают и продолжают наращивать выпуск овощей, чтобы замещать импорт.

Потребление россиянами свежих овощей и картофеля с июля 2018 по июнь 2019 года снизилось на 4,8%. В частности, томатов - на 3,1%, в деньгах – на 2,7%. Потребление огурцов снизилось на 1,4% в натуральном и выросло на 0,1% в денежном выражении. Продажи картофеля снизились на 5,8%, репчатого лука – на 3,2%, сладкого перца – на 6,9%, капусты – на 12,3% год к году. В денежном выражении потребление картофеля и перца сократилось на 2,8% и 1,6%, продажи лука и капусты выросли на 12,5% и 6,3% соответственно.

Тенденцию к снижению связывают с относительно высокими ценами на свежие овощи. Средняя стоимость томатов достигла 98 руб. за 1 кг, огурцов – 91 руб. за 1 кг. В результате покупатели переключаются на альтернативы, в частности, крупы.

Но, по оценкам Росстата растут цены не только на овощи. В октябре среди продовольственных товаров более всего выросли цены на крупу гречневую – на 7,3%. Подорожание отмечено в 80 субъектах Российской Федерации. При этом в 48 субъектах цены на крупу увеличились ещё больше.

На 0,6-1,1% подорожали говядина, соленая сельдь, мясные консервы для детского питания и рыбные консервы в томатном соусе, жирный творог, творожные сырки, сычужные сыры, национальные сыры и брынза, консервированные натуральные овощи.

Цены на крупы и бобовые, в целом в октябре, по сравнению с предыдущим месяцем, выросли на 1,7%, куриные яйца подорожали на 2,6%, сливочное масло – на 1,1%. При этом мясо и птица подешевели к сентябрю на 0,3%, сахар-песок – на 5,1%, алкогольные напитки – на 0,1%.

По сравнению с октябрем 2018 года цены на крупы и бобовые повысились на 15%. Сливочное масло в октябре подорожало по сравнению с прошлым годом на 10,2%, хлеб и хлебобулочные изделия – на 7,7%, макаронные изделия – на 6,9%, молоко и молочная продукция – на 6,4%, рыба и морепродукты – на 5,2%, плодоовощная продукция – на 3,4%, мясо и птица – на 3%, куриные яйца – на 1,7%, алкоголь – на 1,3%. Подсолнечное масло подешевело на 1,6%, сахар-песок – на 16,4%.

Рост цен никак не повлиял на покупательский спрос, заявили в магазинах сети «Магнит». А магазины «Пятерочка», «Перекресток», «Карусель» заметили даже небольшой рост продаж. Гендиректор «Infoline-Аналитики» Михаил Бурмистров полагает, что крупные сети могли не заметить снижения потребления из-за улучшения предложения за счет наращивания прямого импорта и партнерств с крупными местными производителями, а также благодаря оттоку к ним покупателей из небольших магазинов и рынков.

Руководитель маркетингового отдела АПХ «ЭКО-культура», который производит томаты, огурцы, салат и прочие свежие овощи, Жанна Еронина не исключает, что тенденция к снижению спроса затрагивает производителей недорогих томатов, тогда как основное направление холдинга – коктейльные томаты и томаты черри – растет.

Гендиректор «Технологий роста» Тамара Решетникова утверждает, что спада производства овощей в России не было – есть колебания урожаев в зависимости от климатических условий. По ее словам, в личных хозяйствах продолжается стагнация или сокращение урожаев, хотя этот сегмент оказывает все меньше влияния на рынок в целом. При этом индустриальное производство овощей в России продолжит рост за счет вытеснения доли импорта.

По прогнозам Минсельхоза, урожай овощей в России в 2019 году вырос примерно на 500 тыс. тонн.

Светлана ВОСТРИКОВА, по материалам СМИ

АФИША

Дворец культуры
16 ноября в 15:00. Финал конкурса «Маленькая мисс-2019» (0+).
19 ноября в 19:00. Концертная программа ВИА «Песняры» (0+).

ДК п. Западного
15 ноября в 15:30. Театральный капустник для детей и подростков, посвященный Году театра (6+).

ДК п. Зыряновского
16 ноября в 13:00. Конкурсная программа «Конкурс Робинзонов» (6+).

Музей АМЗ
В течение недели. Экспозиция «Город-завод»

Музей ИЗО
Выставка алапаевских художников (6+).
16 ноября в 12:00. Мастер-класс «Шерстяная акварель» (6+).
Выставка «В чае души не чаем» (6+).

Музей п. Нейво-Шайтанского
16 ноября. Мастер-класс «Сокровища малахитовой шкатулки» (сувениры из поделочного камня); поделки из фетра.

Музей «Напольная школа в городе Алапаевске»
Обзорная и тематические экскурсии: «Сказка о принцессе Элле», «Генерал», «О братьях воинах», «В гости к Данилемастеру», «Тайна замка Раккониджи», «О князьях Константиновичах» (6+).

ДК с. Останино
16 ноября в 19:00. Молодежный вечер (16+).
19 ноября в 19:00. Игровая программа «День рождения Деда Мороза» (6+).
20 ноября 19:00. Спортивная программа «Веселые старты» (6+).

ДК с. Кировского
19 ноября в 17:00. Литературный марафон «Поэты фронтовики» (12+).

СК с. Клевакино
19 ноября в 17:00. Литературная гостиная для старшеклассников «Секреты малахитовой шкатулки» (12+).
21 ноября в 17:00. Игровая программа «Спасение дорожных знаков» (6+).

ДК п. Заря
19 ноября в 13:00. Развлекательно-игровая программа «Посвящение в пешеходы» (6+).
21 ноября в 13:00. Развлекательно-игровая программа «День рождения Деда Мороза» (6+).

СК с. Толмачёво
19 ноября в 18:00. Вечер отдыха с чаепитием «Поговорим о своем» (18+).

ДК с. Невьянского
16 ноября в 14:00. Танцевальная программа для детей «Ты Супер!» (6+).

СК с. Раскатиха
16 ноября в 20:00. Молодёжная дискотека (16+).

КАЛЕНДАРЬ СОБЫТИЙ

14 НОЯБРЯ	▶ Всемирный день борьбы с диабетом ▶ День социолога ▶ Международный день логопеда ▶ Всемирный день качества ▶ Всемирный день юзабилити
15 НОЯБРЯ	▶ День создания подразделений по борьбе с организованной преступностью ▶ Всемирный день вторичной переработки ▶ Всероссийский день призывника ▶ День молочных коктейлей
17 НОЯБРЯ	▶ Международный день студентов ▶ День участковых уполномоченных полиции ▶ Всемирный день памяти жертв ДТП ▶ День черной кошки
18 НОЯБРЯ	▶ День рождения Деда Мороза ▶ День рождения Микки Мауса
19 НОЯБРЯ	▶ День ракетных войск и артиллерии ▶ Международный мужской день ▶ День работника стекольной промышленности
20 НОЯБРЯ	▶ Всемирный день ребенка ▶ Международный день педиатра

Колхоза нет, а память о нём жива!

Коптеловский музей в преддверии Дня работников сельского хозяйства организовал встречу для бывших тружеников колхоза имени Ленина. Для тех, кто много лет проработал на колхозных полях и фермах, а в настоящее время находится на заслуженном отдыхе.

Многие ветераны сельского хозяйства начинали свой трудовой путь с детских лет, находясь в учениках у более опытных колхозников. А колхозный стаж каждого из них насчитывает не один десяток лет.

Историческая справка: «…1930 год. На Коптеловской земле организован колхоз «Победитель». 13 февраля 1951 года состоялось собрание уполномоченных колхозов «Красные орлы», «Победитель», «Искра» и «Большевик», на котором укрупненному колхозу присвоено название «Путь к коммунизму». В колхозе числилось: 25 доярок, 15 скотников-пастухов, 11 телятниц, 15 свинарок, 7 овчарок, 9 птичниц, 18 конюхов и 4 пчеловода. В конце 1959 года к колхозу «Путь к коммунизму» присоединился «колхоз им. Ленина» Ялунинского сельсовета. Образован крупный колхоз, которому присвоено название «Колхоз им. Ленина».

Колхоз, носящий имя великого вождя и учителя Владимира Ильича Ленина, образован был из 12 мелких колхозов, 4 коммун, 5 хуторов и одного выселка.

Колхоз был крупным многоотраслевым, механизированным предприятием, специализирующимся на производстве зерна, мяса, молока и яиц.

За колхозом закреплено 35345 гектаров земельных угодий, в том числе пашни 9078 га, раскинувшиеся по обе стороны реки Реж с севера на юг протяжением около 37 километров, с востока на запад – около 26 километров.

В марте 1973 года крупнейший «Колхоз им. Ленина» разделили на два: первый с центром в с. Коптелово, второй – с. Ялунинское. У первого осталось прежнее название «Колхоз им. Ленина». В составе колхоза остались деревни: Таборы, Исаково, Ермаки, Никоново и Пешково. За колхозом осталось 5644 гектара пашни.

В 2011 году «Колхоз им. Ленина» прекратил свое существование».

…Вечер в зале Коптеловского музея начался с торжественной части. Слова ведущих напомнили присутствующим, какой была трудовая жизнь колхозника. И пусть за долгие годы трудовых будней колхознику часто бывало несладко, они всё-таки жили, трудились, создавали семьи, занимались спортом и участвовали в самодеятельности.

С поздравительной речью к собравшимся обратились – депутат Думы МО Алапаевское **С. Пасаженников**, бывший председатель колхоза **Л. Борисихин** и председатель совета ветеранов **Т. Исакова**. Они выразили огромную благодарность собравшимся за их долгий и достойный уважения труд, а также пожелали крепкого здоровья и благополучия.

Список приглашенных на встречу составил более 90 человек, а не так давно, в 2006 году, список состоял из 256 тружеников сельского хозяйства.

Сценка «Новые русские бабки»

На протяжении всего вечера собравшиеся вспоминали наставников, рассказывали о работе в полях и на фермах: «В жаркие дни уборочной страды на каждом поле гудели трактора и комбайны, в каждом хозяйстве счёт шёл не на дни и недели – на часы. Не менее трудной работа была и на молочно-товарных фермах. Работа на ферме колхоза была организована на основе индивидуальной сдельщины. Здесь не было места никакой уравниловке и обезличке. За каждой дояркой была закреплена определенная группа коров, а за телятницей - группа телят, за которых они несли полную ответственность. Оплата производилась дояркам и пастухам с литра надоенного молока, а телятницам - с килограмма прироста телят. Молоко принималось от доярок тут же при дойке и точно взвешивалось в отдельности от каждой коровы. Телята взвешивались один раз в месяц. На зиму для фермы заготавливалось достаточное количество сена и силоса, а также кормовых корнеплодов и картофеля».

Серьёзные воспоминания ветеранов колхоза разбавлялись развлекательной программой с участием «Новых русских бабок», в роли которых были сотрудники музея **Н. Исакова и А. Основина**. Выступления ансамбля «Гармония» Коптеловского ДК создавали праздничную атмосферу, музыкальные композиции были настолько зажигательными, что многие пускались в пляс. Вместе с залом пели известные русские народные песни. А как не встать в хоровод, когда заливисто заиграла гармонь в руках гармониста-профессионала **Д. Овчинникова!**

Выражаем большую благодарность спонсорам мероприятия: **«Водный цех», ИП Кравченко А.В., «Коптеловская пекарня».**

Уважаемые работники сельского хозяйства, уважаемые ветераны! Поздравляем вас с праздником! Желаем всех благ, здоровья и процветания!

Т. ПАВЛУШКИНА, экскурсовод
Фото предоставлено автором

Продолжая добрые дела

В зале кинодосугового центра «Заря» состоялось первое заседание нового состава городского союза женщин. Председатель союза Эльвира Грачева в своем выступлении напомнила об истории зарождения женского движения в Алапаевске и предоставила слово тем, кто в первые годы текущего столетия продолжил добрые дела женщин.

Вера Валова, возглавлявшая городской союз женщин до 2016 года, рассказала, что за десять лет они старались поддерживать семьи, тесно сотрудничали с областным союзом женщин, устраивали праздники: «Вера, Надежда, Любовь», фестиваль цветов в День города, принимали активное участие в проведении «Царских дней», тесно сотрудничали с Управлением социальной защиты, с центром поддержки семей «Гименей». Именно с этого состава союза женщин началась дружба на благо города Алапаевска с Уральским землячеством в Москве.

Вера Викентьевна поблагодарила продолжателей женского движения за то, что, завершили начатое ими дело - установили мемориальную доску Ивану Даниловичу Самойлову.

Мария Шихова представила презентацию направлений работы женсовета с 2016 года. Это фестиваль уральской кухни «Битва пельменей», конкурс разносолов, реализация проектов «Любимый город», «Дорога добра», «Сделано в России, сделано мамой», проведение лего-фестиваля «Город свой мы строим сами» и т.д.

С июня 2019 года союз женщин обновился и продолжил многие мероприятия, ставшие уже традиционными. Как сообщила Эльвира Грачева, намечено проведение конкурса рисунков к Дню матери, проведение круглого стола с мамами, участие союза женщин в конкурсе «Миссис Евразия».

В этот день ряды городского союза женщин пополнились новыми членами. Присутствующие на собрании заместитель главы по соцвопросам **Надежда Трофимова** и председатель городской Думы **Елена Мут** поприветствовали женщин, пожелав им плодотворной слаженной работы.

Светлана ВОСТРИКОВА

Кинотеатр «Заря»

Расписание с 14 по 20 ноября

22 ноября в 14:00
праздничное мероприятие, посвященное «Дню матери». Кинопоказ «МАМА», 2012 г. Вход свободный

Начало сеанса	Название фильма	Цена дет./вз.
10:50	**Стражи Арктики** (мультфильм, 6+) 2D	150/180
12:30	**Семейка Аддамс** (мультфильм, 12+) 2D	- /150
14:10	**Стражи Арктики** (мультфильм, 6+) 2D	150/180
15:55	**Семейка Аддамс** (мультфильм, 12+) 2D	- /150
17:30	**Стражи Арктики** (мультфильм, 6+) 2D	150/200
19:10	**Девятая** (триллер, приключения 16+) 2D	- /200
21:00	**Доктор сон** (ужасы 18+) 2D	-/200

8(34346)2-60-70
www.zarya-3d.ru
#КДЦЗАРЯ

Дети до 3 лет бесплатно.
В расписании возможны изменения

Реклама

Алапаевский городской союз женщин совместно с Музейным комплексом при поддержке Администрации МО город Алапаевск проводит

КОНКУРС ДЕТСКОГО РИСУНКА «МИЛАЯ МАМА»,
посвященный Дню матери.

Работы принимаются до 22 ноября по адресу: ул. Пушкина, 49, Музей ИЗО.

Подведение итогов 23 ноября.

Награждение победителей 25 ноября (время и место сообщим победителям).

К участию принимаются работы в трех возрастных категориях:
1. 4-6 лет
2. 7-9 лет
3. 10-12 лет.

Рисунок должен быть выполнен на листе формата А3.

Техника исполнения любая.

Обязательно в правом нижнем углу подписать: Ф.И.О., возраст, учебное учреждение, название работы.

Сертификат вам в руки

В рамках национального проекта «Образование» на территории Российской Федерации внедряется система персонифицированного финансирования дополнительного образования. В неё уже включились 43 региона РФ, в том числе Свердловская область.

Для записи детей в секции, кружки, музыкальные и детско-юношеские спортивные школы создан портал дополнительного образования Свердловской области (66.pfdo.ru). Те, кто зарегистрировались на портале и выбрали нужное направление, уже этой осенью смогли оформить сертификат дополнительного образования и подать заявку на обучение.

На территории МО город Алапаевск семь учреждений включены в систему персонифицированного финансирования дополнительного образования: школы №2, 4, 5, 17, 20, ДЮСШ №1 и ДДТ.

Правда ли, что в муниципальные кружки и секции зачисляют только тех, у кого есть сертификат? Для чего он нужен? Сколько на нём денег? Не придётся ли родителям доплачивать за занятия? Как быть тем, кто посещает не один, а два-три кружка?

Чтобы ответить на эти вопросы, мы поговорили со специалистами Дома детского творчества города Алапаевска.

Директор Дома детского творчества Татьяна Колмакова:

Система персонифицированного финансирования дополнительного образования (ПФДО) в нашем муниципалитете введена с этого года.

Сертификат оформляется только один раз, так что лучше его не терять. Его не надо обновлять или заново регистрировать, но при смене персональных данных, территории проживания, достижении ребёнком 14-летнего возраста и получении паспорта необходимо внести изменения в реестре сертификатов. Эти изменения родители могут внести самостоятельно в личном кабинете на портале 66.pfdo.ru или в образовательных организациях, список которых также доступен родителю в личном кабинете. Сертификат представляет собой персональный номер, который вносится в базу и закрепляется за ребёнком до достижения им совершеннолетия.

Получить этот документ имеют право дети от 5 до 18 лет.

В разных территориях номинал сертификата разный! В нашем муниципалитете на одного ребёнка выделяется 6936 рублей с сентября по декабрь 2019 года, с января по май 2020 года будет рассчитана новая сумма для оплаты образовательных услуг. Это те средства, которые зачисляются на сертификат ребёнка при закреплении его в группы обучения по сертифицированным программам. Но сертификат нематериален, родители обналичить его не смогут. При зачислении на значимые или общеразвивающие программы средств на сертификат не поступает. Важно понимать, что для детей и родителей по сути ничего не меняется. Кружки, секции также останутся и будут доступны для детей. Право на бесплатное дополнительное образование никто не отменял.

Сертификат позволяет сочетать разные виды кружков, секций. Перейти из одного кружка в другой или записаться на несколько кружков можно в любой момент – главное, чтобы в кружке были свободные места. При желании обучаться по сертифицированным программам необходимо наличие доступного остатка средств на сертификате ПФДО для оплаты обучения. Средств сертификата достаточно для оплаты обучения по одной сертифицированной программе, вторая - может быть частично оплачена за счёт средств родительской доплаты. По муниципальному Положению о персонифицированном дополнительном образовании детей в МО город Алапаевск, дети могут одновременно осваивать несколько программ дополнительного образования. В личном кабинете родителя всегда отражается возможное количество программ, доступных для обучения ребёнка.

Система дополнительного образования становится более доступной и открытой. Только иначе будет вестись зачисление детей на различные занятия. Раньше просто записался и всё, сейчас нужно на каждого ребёнка получить индивидуальный сертификат. Без него ни на одну программу не зачислят.

Кроме того, родителям стало проще ориентироваться в таком обилии программ. Каждый родитель на сайте 66.pfdo.ru может ознакомиться с содержанием программы, планируемыми результатом обучения и сделать выбор более осознанно.

А муниципалитетам станет понятно, имело ли смысл финансировать те или иные направления дополнительного образования, которые существуют на сегодняшний день. А также, какие программы интересны детям и родителям, а какие нет. Выявить наиболее востребованные, закрыть те, которые не пользуются спросом. В конечном итоге должна сложиться достоверная картина вовлечённости детей в систему дополнительного образования.

Методист, педагог-организатор Елена Жвакина:

– Сейчас большинство востребованных кружков, секций – платные. И для того, чтобы снизить материальную нагрузку на родителей, часть оплаты за образовательные услуги осуществляется за счёт средств сертификата.

Правда, надо сказать, что количество средств на оплату обучения по сертифицированным программам в каждом муниципалитете ограничено, поэтому кто раньше закрепился в группу обучения по сертифицированной программе, тот и будет обучаться за счет средств сертификата. Помимо сертифицированных программ каждое учреждение предоставляет детям возможность обучаться по бюджетным и общеразвивающим программам разной направленности. На портале дополнительного образования представлено 70 дополнительных общеобразовательных программ, реализуемых на территории МО город Алапаевск; из них 10 сертифицированных, 3 общеразвивающих, 47 значимых, 10 предпрофессиональных. Это значит, что только 1/7 часть программ предполагает обучение за счёт средств сертификата.

Основные изменения произошли только для учреждений – их услуги стали доступными, а работа прозрачной. Сейчас педагоги заинтересованы в наполняемости групп. Больше не получится искажать информацию о количестве обучающихся детей. Условные «мёртвые души» пропадут. И порядок будет во всём.

Задача специалистов учреждений культуры, дополнительного образования и спорта – увлечь детей. Педагоги понимают

Выписка из реестра
выданных сертификатов дополнительного образования

ПЕРСОНИФИЦИРОВАННОЕ ДОПОЛНИТЕЛЬНОЕ ОБРАЗОВАНИЕ

Свердловская область
муниципальное образование город Алапаевск

Уникальный номер сертификата дополнительного образования:
10 цифр, начинающиеся с 66

Владелец сертификата дополнительного образования:
Фамилия Имя Отчество

Информация для использования личного кабинета информационной системы персонифицированного финансирования:

Логин
10 цифр

Пароль
символы

Региональный оператор
Свердловская область

https://66.pfdo.ru

– чтобы в группе было достаточное количество детей, их надо найти, заинтересовать и обеспечить качественный результат своей работы. Педагогов это стимулирует к самосовершенствованию.

А родителям хочу посоветовать, чтобы они активнее включались в образовательный процесс, почаще интересовались что их дети изучают по программе дополнительного образования, какого они добились результата.

Взрослые часто запрещают своему ребёнку посещать кружки, секции только из-за того, что по какому-то предмету у него тройка. От того, что он не будет петь, пятёрка по математике не появится. От того, что он не придёт на танцы – химия не исправится. Не лишайте своих детей того, чем они занимаются, в чём они себя хорошо проявляют.

Дополнительное образование для ребёнка – это своего рода психологическая разгрузка. Это возможность сформировать культуру поведения, развить моторику, музыкальный слух, память, навыки самоорганизации, проектной деятельности. А также завести новые знакомства, научиться общаться и договариваться со своими товарищами. Невозможно предугадать, когда и где эти навыки пригодятся ему в жизни.

Оксана СКРИПКА

Спортновости

Пауэрлифтинг

С 7 по10 ноября в Нижнем Тагиле состоялись чемпионат и первенство Свердловской области по пауэрлифтингу (троеборью, классическому троеборью).

Победу праздновал **Сергей Бутаков** (тренер **Ринат Гилязов**).

Бокс

В городе Краснотурьинске с 6 по 9 ноября проходил областной турнир по боксу памяти Владимира Литке.

Наши спортсмены из школы бокса (отделение ДЮСШ № 1) вернулись с наградами.

Первое место занял **Богдан Никонов**, третье – **Карен Минасян**.

Тренер **Никита Степанов**, председатель городской федерации бокса **Андрей Кукарский**.

Волейбол

9 ноября в спортивном комплексе «Зыряновский» состоялась товарищеская встреча по волейболу между командами посёлка Зыряновского и ДЮСШ (Алапаевск), приуроченная к Дню народного единства.

Со счётом 3:1 победила команда Зыряновского, тренер-преподаватель **Резеда Емельченко.**

Анонс

Греко-римская борьба

В физкультурно-спортивном центре «Орион» посёлка Верхняя Синячиха 23 ноября пройдёт открытый областной турнир по греко-римской борьбе среди юношей 2006-2007 г.р. Соревнования посвящены памяти сотрудников ММО МВД России «Алапаевский», погибших при исполнении служебных обязанностей.

Программа турнира

12:00-12:15 – предварительные встречи
12:30 – парад открытия
15:00-16:00 – продолжение соревнований
16:00-17:00 – полуфиналы
17:30-19:00 – финальные встречи

Победители и призёры турнира награждаются дипломами и медалями.

О. АНАТОЛЬЕВА

Соревнуются дошколята

9 ноября в Коптеловской школе прошли первые зональные соревнования «ГТОшка» в рамках Спартакиады дошкольных учреждений Управления образования МО Алапаевское.

Приняли участие четыре команды по восемь детей (мальчики и девочки) из детских садов сёл Арамашево, Костино, Коптелово и Невьянского.

В дисциплине «гибкость» лучшими признаны **Настя Цепова** (Арамашево), **Илья Кузьминых** (Коптелово); второе место заняли **Маша Рыбкина** (Коптелово), **Рома Цечоев** (Арамашево); третьими стали **Ева Кузьминых** и **Миша Прилуцких** (Невьянское).

Дальше всех с места прыгнули **Лиза Галышева** и **Паша Ялунин** (Коптелово); на втором месте **Настя Цепова** и **Серёжа Камалов** (Арамашево); на третьей строчке находятся **Коля Кушников** (Невьянское), **Маша Доронина** и **Рома Цечоев** (Арамашево),

Упражнение «пресс» лучше выполнили **Настя Цепова** и **Паша Ялунин** (Коптелово), **Серёжа Камалов** и **Влад Слаев** (Арамашево); второе место у **Евы Кузьминых** (Невьянское), **Ромы Цечоева** (Арамашево); на третьем месте обосновались Лиза Галышева и **Назар Шараев** (Коптелово).

Воспитанники Коптеловского детского сада

В подтягивании сильнее всех оказались дошколята села Арамашево: первое место заняли **Аня Батуева**, **Серёжа Камалов**; второе – **Маша Баталова, Влад Слаев**; третье – **Маша Доронина, Рома Цечоев.**

В челночном беге самыми быстрыми признаны **Лиза Галышева** (Коптелово), **Влад Слаев** (Арамашево); вторыми стали **Лиля Фоминых** (Костино), **Серёжа Камалов** (Арамашево); на третьем месте **Вика Назарова** (Костино), **Ефим Пырин** (Невьянское).

КОМАНДНЫЙ ЗАЧЁТ

Первенствовал **Арамашевский детский сад**, набрав 1997 очков (инструктор физической культуры **Пётр Доронин**). Команда примет участие в финальных соревнованиях 30 ноября в «Орионе».

Второе место завоевал **Коптеловский детский сад**, в их активе 1813 очков (инструктор физической культуры **Елена Долганова**).

Третье место занял **Невьянский детский сад**, в копилке у команды 1326 очков (инструктор физической культуры **Антон Феликс**).

А. БЕЛЫХ, начальник отдела тестирования ВФСК «ГТО» МО Алапаевское
Фото автора

Старт дан!

9 ноября в универсальном зале физкультурно-спортивного центра «Орион» стартовал пилотный проект спартакиады среди взрослого населения МО Алапаевское.

Первый вид, входящий в спартакиаду, – турнир по волейболу среди смешанных команд: одновременно в составе команды на площадке играли три женщины и трое мужчин. В турнире приняли участие семь команд: НАО «СВЕЗА Верхняя Синячиха», Верхнесинячихинской школы №3, физкультурно-спортивного центра «Орион», Управления физической культуры и спорта, «ДЮСШ», а также две любительские команды – «Адреналин» и «Взлёт».

В ходе пятичасовых баталий места распределились следующим образом:

На третьем месте – сборная команда **НАО «СВЕЗА Верхняя Синячиха»**. На втором месте – команда **Верхнесинячихинской школы № 3.** И первое место – у команды **детской юношеской спортивной школы.**

Победители первого этапа спартакиады

В субботу, 16 ноября, пройдёт второй этап спартакиады. Это будут соревнования по плаванию вольным стилем, заплыв 50 м.

И завершится пробный пилотный проект спартакиады 30 ноября с участием команд в выполнении нормативов Всероссийского физкультурно-спортивного комплекса «ГТО» в виде многоборья.

Приглашаем всех желающих принять участие в соревнованиях, а также, поддержать свои команды!

В. МИНИН, главный судья спартакиады
Фото автора

В числе лучших

Областной турнир по греко-римской борьбе среди юношей 2004-2005 г.р. прошёл 9 ноября в городе Реже. Соревнования были посвящены памяти первого директора Режевской средней школы №2 Юрия Раева.

139 спортсменов из городов Свердловской и Курганской областей приняли участие в турнире.

Наши спортсмены в числе лучших. Золото взял **Владислав Шестаков** (весовая категория до 38 кг). Третьим стал **Александр Шалаев** (вес до 48 кг). Ребята являются воспитанниками ДЮСШ МО Алапаевское, тренеры **Радик Гилязов и Юрий Мокрушин**. Третье место в весовой категории до 35 кг занял **Артём Маргасов**, он занимается в спортивном комплексе «Зыряновский» под руководством **Рината Гилязова.**

Фото из архива с/к «Классик»

Владислав Шестаков

Хороший пас, атака, блок…

Традиционный 23-й турнир по волейболу, посвященный памяти талантливого педагога и тренера Геннадия Доронина, состоялся 4 ноября в универсальном зале физкультурно-спортивного центра «Орион». На открытии соревнований спортсменов приветствовала дочь Геннадия Дмитриевича, Эльвира Доронина, пожелав участникам успехов и победы сильнейшей команде.

На этот раз в турнире приняли участие 11 команд из городов Екатеринбурга, Алапаевска, сёл Костино, Невьянское, Коптелово, Деево, Ялунинское, посёлков Верхняя Синячиха, Курорта-Самоцвет.

По результатам жеребьёвки команды были разделены на две подгруппы. Судили соревнования **Анатолий Кокшаров** и **Юрий Возжаев**.

В первой подгруппе третье место заняла команда села Деево, выиграв у команды «Таборы» из села Коптелово 2:0. Вторыми стали волейболисты села Невьянского, уступив команде «Олимпиец» села Костино 0:2, тем самым «олимпийцы» одержали победу в своей группе.

Во второй подгруппе места распределились следующим образом: третье место команда «Спартак», посёлок Заря. В борьбе за 1-2 место встретились алапаевские команды «ДЮСШ-1» и «Атлант». Игра длилась три партии. В этот день результативнее оказались волейболисты «Атланта» – 2:1. Они и стали победителями в своей подгруппе.

Самый главный трофей турнира - переходящий кубок, вместе с ним диплом и вымпел достался команде «Олимпиец» села Костино. Команды-призёры награждены дипломами и вымпелами. Команды-участницы – памятными вымпелами.

Н. БАЙДОСОВА, инструктор-методист Управления физической культуры и спорта МО Алапаевское

Экстремизму скажем нет

С 26 октября по 4 ноября на территории Свердловской области проводилось оперативно-профилактическое мероприятие «Нет – ненависти и вражде».

Начальник Алапаевского ОВД совместно с представителем общественного совета **Александром Шаниным** посетил Центр медицинского образования, где провели со студентами и воспитанниками военно-патриотического клуба «Стрела» семинар по пропаганде негативного отношения к экстремистской деятельности.

В ходе своего выступления **Александр Болдырев** рассказал студентам о понятии экстремизма, видах его проявления. Подробно остановился на вопросе привлечения к уголовной и административной ответственности за совершение экстремистских и террористических действий. При этом каждому участнику мероприятия были вручены памятки с информацией о том, как избежать попадания под влияние экстремистской пропаганды. Также начальник отдела полиции рассказал о преимуществах службы в органах внутренних дел, порядок поступления в учебные заведения системы МВД России.

Александр Шанин обратил внимание подростков на основные правила безопасности при пользовании социальными сетями и различными сайтами. Ведь в настоящее время интернет играет огромную роль в распространении экстремистской идеологии и вербовки подростков террористическими организациями. Вместе с ребятами выступающие разобрали основные причины совершения экстремистских действий, а также участие в противозаконных организациях. Затем продемонстрировали видеоролик, в котором наглядно показаны последствия участия в экстремистской деятельности.

В завершении мероприятия ребята задали выступающим интересующие их вопросы, на которые получили развернутые ответы. Каждому студенту вручили сертификат участника семинара на тему «Профилактика экстремизма в молодёжной среде».

А. ПАНОВА,
специалист по связям
со СМИ ОВД г. Алапаевска
Фото автора

РоссельхозБанк
Платите меньше по кредитам!
Рефинансируйте действующие кредиты
г. Алапаевск, ул. Красной Армии, 4, телефон: 3-43-10
Звонок по России бесплатный
8 800 100-0-100 | www.rshb.ru
Подробности по телефону, на официальном сайте и в офисах АО «Россельхозбанк». АО «Россельхозбанк». Генеральная лицензия Банка России № 3349 (бессрочная) от 12.08.2015. Реклама

Тепло без огня

В преддверии зимних холодов сотрудники МЧС проводят профилактические рейды, предупреждая алапаевцев о необходимости заранее готовить своё жилище, чтобы пережить суровые уральские морозы не только в тепле, но и в безопасности.

В ходе рейда по частному жилому сектору сотрудники МЧС проводят профилактические осмотры отопительных печей, разъясняют горожанам как привести их в пожаробезопасное состояние.

Огнеборцы напоминают, что запрещается эксплуатировать печи без противопожарных разделок от горючих конструкций, предтопочных листов, изготовленных из негорючего материала размером не менее 0,5х0,7 метра.

Крайне опасно растапливать печь при наличии прогаров и повреждений в разделках. При их обнаружении необходимо незамедлительно их заделать и только потом продолжать её эксплуатацию. Особо опасно оставлять топящиеся печи без присмотра, а также поручать надзор за ними детям.

С приближением холодов сотрудники МЧС усилят разъяснительную работу среди населения, чтобы зима не стала для алапаевцев причиной беды.

С. КРИВЫХ,
76 пожарно-спасательная часть
г. Алапаевска
Фото автора

Куплю рога лося, оленя.
Дорого.
тел. 8-912-286-56-80

Продаю:
- дрова (сухие), доставка а/м ГАЗ-53;
- горбыль пиленый (сухой);
- любой пиломатериал 3, 4, 6 м;
- брус, доска заборная;
- столбики, прожильник.
Куплю распоряжение на лес.
Тел. 8-919-393-26-27 Реклама

ПРОДАЮ
ДРОВА
КОЛОТЫЕ
И ЧУРКАМИ,
ГОРБЫЛЬ
СУХОЙ ПИЛЕНЫЙ,
а/м Фишка и ЗИЛ-130.
Требуются рабочие в лес.
Тел. 8-904-982-38-58,
8-912-624-73-66

КУПИМ ВАШ АВТОМОБИЛЬ ДОРОГО!!!
• исправный
• аварийный
• кредитный
8-922-12-86-919
8(343) 383-51-16
Реклама

Требуются:
• автослесарь
• рамщики
• пом. рамщика
• тракторист
• водитель на лесовоз.
Тел. 8-919-393-26-27

Требуется
работник
по уходу за лошадьми
на постоянной основе,
з/п 15 т.р.
Тел. 8-912-275-35-21

В г. Алапаевск на производство МК требуются:
■ МЕХАНИК
■ ГЛАВНЫЙ СВАРЩИК
■ ОПЕРАТОР НА СТАНОК ПЛАЗМЕННОЙ РЕЗКИ (обучение)
■ СЛЕСАРЬ
■ КОНТРОЛЕР ОТК
■ ТЕХНОЛОГ
■ СПЕЦИАЛИСТ ПО ОХРАНЕ ТРУДА
Тел. 8(904)542-29-81

В АВТОСЕРВИС требуются
МЕХАНИКИ
тел. 8-912-619-68-19.
В МАГАЗИН требуются:
ПРОДАВЦЫ,
МЕНЕДЖЕРЫ,
ВОДИТЕЛЬ
тел. 8-912-285-63-59.
Официальное трудоустройство.
Достойная зарплата.

В МОУ ВССОШ № 2
п. В. Синячиха
СРОЧНО
ТРЕБУЮТСЯ
УЧИТЕЛЯ:
- иностранного языка;
- начальных классов;
- математики.
Тел. 8-922-02-00-922

ПРЕДПРИЯТИЮ ТРЕБУЮТСЯ:
- ЭЛЕКТРО-ГАЗОСВАРЩИКИ;
- СЛЕСАРИ;
- МЕХАНИК;
- РАЗНОРАБОЧИЕ.
Трудоустройство согласно ТКРФ.
Предоставляем общежитие.
Место работы город Реж.
Справки по тел. 8-952-135-35-32

р.п. Верхняя Синячиха
МЕГАТЭКС
требуются:
МЕХАНИКИ
по выпуску автомобилей на линию;
ВОДИТЕЛИ кат. С, Е;
ВОДИТЕЛИ
вилочных погрузчиков
(г. Тюмень и п. В.Синячиха);
УБОРЩИКИ(ЦЫ) п/п.
Телефон
8-958-883-55-00,
8-950-635-52-20

Требуется
монтажник ОПС
на неполный рабочий день,
п. Верхняя Синячиха.
Официальное трудоустройство,
з/п от 20000 руб.
Тел. 8-904-986-21-85

ООО «ФОРЭС»
расширяет производство!
Требуются:
• слесари-ремонтники,
• сварщики,
• электромонтеры,
• шихтовщики.
Трудоустройство по ТК РФ.
Зарплата до 45 тыс. руб. и выше, своевременно.
Предоставляется общежитие.
Тел. (34365) 6-18-14,
8 (34373) 4-02-09, 8(34373)4-10-12

Санаторию «САМОЦВЕТ» требуются:
- САНИТАРКА ГРЯЗЕЛЕЧЕБНИЦЫ, график 5/2, с 8 до 16 ч.;
- ГОРНИЧНЫЕ, график 2/2.
Зарплата при собеседовании.
Проживание в санатории предоставляется.
Тел. 8(34346)71-5-48, 71-5-10

В СВЯЗИ С РАСШИРЕНИЕМ ПРОИЗВОДСТВА И УВЕЛИЧЕНИЕМ ШТАТА
в АО «Режевской хлебокомбинат» требуются:
КОНТРОЛЕР КАЧЕСТВА (гр. работы 2/2) – от 23000 рублей.
УЧЕНИК ДРОЖЖЕВОДА (гр. работы 2/2) – от 25000 рублей.
СБОРЩИКИ готовой продукции (гр. работы 2/2) – от 25000 до 38000 рублей.
КЛАДОВЩИК готовой продукции (гр. работы 2/2) – от 18000 до 25000 рублей.
ЭЛЕКТРИК (гр. работы 2/2) – от 25000 рублей.
НАЛАДЧИК упаковочных машин (гр. работы 2/2) – от 25000 рублей.
СОТРУДНИКИ В ПРОИЗВОДСТВЕННЫЙ ЦЕХ (гр. работы разный) – от 20000 до 35000 рублей.
РАССМОТРИМ РАБОТНИКОВ ДЛЯ РАБОТЫ ВАХТОВЫМ МЕТОДОМ
Условия: оформление по ТК РФ, соц. пакет, ПОЛНАЯ ОПЛАТА ПРОЕЗДА. ПРЕДОСТАВЛЯЕМ ЖИЛЬЕ, дополнительная медицинская страховка.
Адрес: Свердловская область, г. Реж, ул. Щербакова, 17.
тел. 8 (34364)3-15-60, 8-922-035-69-70

РЕМОНТ НА ДОМУ С ГАРАНТИЕЙ
ХОЛОДИЛЬНИКОВ
РЕМОНТ СТИРАЛЬНЫХ, ПОСУДОМОЕЧНЫХ, ШВЕЙНЫХ МАШИН, КОМПЬЮТЕРОВ
ЗАПРАВКА АВТОКОНДИЦИОНЕРОВ
8-953-387-10-19 / 8-909-003-13-95 / 3-00-60
ул. Орджоникидзе, 3а
Реклама

Продаю срубы
бань, домов.
Тел. 8-919-38-48-303
Реклама

ЦИФРОВЫЕ ПРИСТАВКИ
20 КАНАЛОВ
СПУТНИКОВЫЕ КОМПЛЕКТЫ
ОТ ОФИЦИАЛЬНОГО ДИЛЕРА
Обмен старого оборудования
Доставка. Установка. Телекарта – 3500 р., Триколор-Сибирь и Триколор-Центр.
Ремонт и обслуживание по городу и району.
Тел. 8-950-54-854-78,
8-953-049-92-69, 8-902-441-91-24
Реклама

РЕМОНТ автоматических СТИРАЛЬНЫХ МАШИН
Гарантия 12 мес.
Тел. 8-912-608-80-77,
8-953-606-47-37
Реклама.

РЕМОНТ
бензо-инструмента и автомоек.
Телефон
8-982-704-88-29
Реклама

"ХОЛОДСЕРВИС"
ремонт холодильников на дому
Гарантия.
Тел. 8-904-388-34-07,
2-73-71
Реклама

СКОРАЯ ПОМОЩЬ В РЕМОНТЕ!
КРОВЛЯ.
Навесы. Заборы. Ворота.
САНТЕХНИЧЕСКИЕ РАБОТЫ.
БЫСТРО, НАДЁЖНО!
Пенсионерам – скидка!
ТЕЛ. 8-922-025-70-20
Реклама

ДРОВА (сухие, сырые)
ГОРБЫЛЬ
(3 м, пиленый, сырой, сухой)
ОПИЛ
Доставка
а/м ГАЗ-53 и Газель.
Тел. 8-912-631-02-21
Реклама

УСЛУГИ МАНИПУЛЯТОРА
Грузоподъемность – 8,5 тонн, длина – 7,5 м
КМУ – 7 тонн, 23 м.
Монтажная корзина
ЭВАКУАТОР 24 ЧАСА
Тел. 8-900-206-11-90
Реклама

ГРУЗОПЕРЕВОЗКИ
ПОЛНЫЕ ПЕРЕЕЗДЫ
Город. Район. Грузчики.
ВЫВОЗ МУСОРА.
Продаю
ГОРБЫЛЬ
сухой пиленый.
Доставка а/м «Газель».
Тел. 8-982-651-54-94
Реклама

ГРУЗОПЕРЕВОЗКИ
Г. АЛАПАЕВСК
Газель-термобудка, 3 м
Грузчики.
Недорого.
Воскресенье – выходной.
Тел. 8-912-240-62-19,
Николай
Реклама

ОТДЕЛОЧНЫЕ РАБОТЫ И РЕМОНТ квартир и домов любой сложности.
Услуги **сантехника, электрика.**
Выезд на замеры бесплатно.
Тел. 8-912-270-54-63
Реклама

ОТДЕЛОЧНЫЕ И РЕМОНТНЫЕ работы.
Частичный ремонт и ремонт «под ключ».
Услуги электрика, сантехника.
Недорого.
Выезд на замеры бесплатно.
Тел. 8-982-701-18-42
Реклама

Вывоз ЖБО
НЕДОРОГО от 1 до 10 м³
Заключаем договоры с юр. и физическими лицами.
Предоставляем документы для возмещения льгот.
Наличный и безнал. расчёт.
Город и район Оперативно 95-1-99
Реклама

ИП Запольских С.А.
Вывоз ЖБО Город. Район.
НЕДОРОГО!
Работаем с юридическими и физическими лицами.
Наличный и безналичный расчет.
РАБОТАЕМ БЕЗ ВЫХОДНЫХ
Тел. 8-909-011-14-75,
8-953-051-57-29
Реклама

ВЫВОЗ ЖБО МАЗ 10 т
8-912-231-94-96
8-952-731-39-56

ИП Бачинина
Вывоз ЖБО
КамАЗом от 1 до 10 куб.м
Заключение договоров.
Наличный и безналичный расчет.
Предоставляем документы для возмещения льгот.
8-982-621-1747 (МТС)
8(34346)3-35-58
Реклама

ГРУЗОПЕРЕВОЗКИ
Газель-тент.
ГОРБЫЛЬ
сухой пиленый
Тел. 8-908-907-63-94
Реклама

ГРУЗОПЕРЕВОЗКИ
ГОРБЫЛЬ сухой.
МОХ болотный.
СТРОИТЕЛЬНЫЕ работы
СЛОЖУ БАНЮ
Внутренняя отделка.
Тел. 8-950-656-85-94
Реклама

ПРОДАЮ
- **ГОРБЫЛЬ** 6 куб. м – дровяной – 3000 руб.
- **ДОСКУ**, 2,10; 2,50 – 5500 руб./1 куб.м
- **ДРОВА** чурками, сухие (КамАЗ), 10 куб.м - 6500 руб.
- **БРУС, БРУСОК,**
- **ДОСКУ ОБРЕЗНУЮ** 3-6 м,
- **ДРОВА** 6 м (смесь – осина, береза), 14 куб.м – 12000 руб.;
- **ДРОВА** 6 м (береза) 14 куб. м – 13000 руб.

Тел. 8-952-134-25-44, 8-912-616-83-43, 8-909-700-68-75
Реклама

ГРУЗОПЕРЕВОЗКИ
«Газель» -тент.
Тел. 8-912-240-98-44
Реклама.

ГРУЗОПЕРЕВОЗКИ
термобудка "Hyundai", 3 т, 18 м³
Тел. 8-982-66-800-41
Реклама

комбикорм – 13 руб./кг
пшеница – 12 руб./кг
ячмень – 11 руб./кг
овёс – 10 руб./кг
Алапаевский район, с. Н. Синячиха, ул. Немытовская, 2
Часы работы: пн-вс – с 9:00 до 18:00
Тел. 8-953-384-65-11
реклама

ОРГАНИЗАЦИЯ РЕАЛИЗУЕТ:
ДРОВА колотые (а/м КамАЗ)
ОБРЕЗЬ шпальную (а/м КамАЗ)
ДОСКУ 3, 4, 6 м;
БРУС любой длины, до 6 м;
ЧЕРНОЗЁМ – 4000 руб. (а/м КамАЗ).
Бесплатная доставка. Тел. 8-952-728-72-01
Индивидуальный подход к каждому клиенту.
Реклама

ТОЛЬКО КАЧЕСТВЕННЫЙ БЕТОН
Быстрая доставка, длинный жёлоб
Подготовка подъездов к объекту бетонирования (отсыпка, грейдирование, закатывание).
Наличный и безналичный расчёт.
Оптовикам скидки!
Гарантия качества выполняемых работ!
Тел. 8-950-64-59-588
Скидки предоставляет ИП Фомин К.Г. Реклама Подробности по тел.

САМОВЫВОЗ
от пригоршни до вагона!
– **ПЕСОК, ЩЕБЕНЬ, ОТСЕВ, СКАЛЬНИК, ШЛАК** доменный, **ГЛИНА, ПГС, ГРУНТ** для водяного замка, **ЧЕРНОЗЁМ** отличный, **ПЕРЕГНОЙ** на выбор, **ОРГАНИЧЕСКАЯ СМЕСЬ, НАВОЗ** домашний, **ШЛАК** котельный, **ПОЧВОГРУНТ** отечественный, **ОПИЛ** сухой, **ТОРФ** природный.
ПОЧТИ ДАРОМ
Возможна доставка БЫСТРО. КАЧЕСТВЕННО. НАДЕЖНО.
Н. Синячиха, ул. Немытовская, 2
пн-сб. – с 8:00 до 19:00
вс – по звонку
Тел. 8-900-20-71-007
Время расчета и загрузки 5 мин
Реклама

КамАЗ-самосвал

щебень, отсев, песок, скальник, речник, глина, бут, ПГС, клинец,	ПЩС, шлак (доменный, котельный) навоз, перегной, чернозем, опил,	смесь для огорода, дрова колотые и чурками, откомлевка.

НИЗКИЕ ЦЕНЫ! Найдете дешевле – снизим цену!
Газель-самосвал
Тел. 8-908-633-19-88
Реклама

УСЛУГИ ЭКСКАВАТОРА-ПОГРУЗЧИКА
Канализация «под ключ». Другие виды работ.
Тел.8-952-734-21-05
Реклама

ПРОДАЮ
сено в рулонах, 500 кг,
картофель
свежий крупный,
зерно, дробленку.
Трактор Т-70.
Тел. 8-953-007-47-79
Реклама

Отдел рекламы:
2-70-49, 2-70-88
airekotdel@gmail.com

ПРОДАЮ **КАМЕННЫЙ УГОЛЬ**
ДПК, «ОРЕХ» в Алапаевске.
ДРОВА колотые сухие (осина, сосна)
Тел. 8-912-66-04-358, 8-912-29-09-760
Реклама

ЩЕБЕНЬ,
отсев, песок,
бутовый камень.
ДРОВА
берёзовые колотые, чурками (откомлёвка).
Заключаем договоры С КОТЕЛЬНЫМИ НА ПОСТАВКУ ДРОВ
Ж/Б кольца.
Принимаем заявки на строительство выгребных ям
Тел. 8-912-65-43-267
Реклама

МОНТАЖ и РЕМОНТ КРОВЛИ, ФАСАДА
Скидка до 30%
ИЗГОТОВЛЕНИЕ ЗАБОРОВ и ВОРОТ
ИЗ ПРОФЛИСТА
ЭЛЕКТРОМОНТАЖНЫЕ РАБОТЫ
+7 (912) 636 68 46
+7 (912) 636 68 40
ООО «МОНТАЖСТРОЙ»
БЕТОННЫЕ ПОЛЫ ТОППИНГ, ПОЛИМЕР
ПОЛИРОВКА, ШЛИФОВКА, ОБЕСПЫЛИВАНИЕ
Реклама

СРУБЫ БАНЬ
ДОСКА ОБРЕЗНАЯ
30, 40 мм – 6 м – 6500 р./м³
- **ДВЕРИ, ОКНА**
- **ВАГОНКА**
- **ДРОВА СУХИЕ**

ПРОДАЮ или МЕНЯЮ
НОВЫЙ ДОМ
в п. В.Синячиха
(баня, газ, 10 сот.)
Тел. 8-965-510-61-21
Реклама

Вывоз мусора, мебели.
Спил деревьев, снос аварийных домов и домов после пожара.
Город и район
УГОЛЬ, песок, щебень, дрова колотые, горбыль
УСЛУГИ автовышки, ломовоза, ЗИЛ, КамАЗ, а/ф «Валдай».
Продаю **ГАЗБОЙЛЕР** для выгребной ямы, 5 куб. м – **45 т.р.**
Тел. 8-982-622-16-31, 3-22-74
Реклама

ПРОДАЮ ДРОВА
- карандаш (берёза), 2,6 м, ∅ 75 мм;
- карандаш (берёза), пиленый, 0,5 м, ∅ 75 мм;
- откомлёвка (берёза);
- провёртыш (берёза), 2,6 м, ∅ 100-300 мм;
- дрова непиленые, сухие (берёза, микс), от 3 до 6 м;
- дрова колотые, сухие (берёза, микс);
- срезка пиленая и непиленая.

ДОСТАВКА по району и области.
САМОВЫВОЗ (ОЧЕНЬ БЫСТРАЯ загрузка).
Наличный и безналичный расчет.
8-953-38-20-809
Алапаевский р-н, с. Н. Синячиха, ул. Немытовская, 2
Реклама

ДРОВА СУХИЕ, СРУБЫ БАНЬ, сено, перегной, навоз, речник, зерно, комбикорм.
Тел. 8-953-382-58-45, Андрей
Реклама

ПРОДАЮ:
ДРОВА берёзовые (откомлевка).
Тел. 8-982-714-37-82,
8-902-445-17-36
Реклама

ПРОДАЮ: пиленый **ГОРБЫЛЬ // ЧУРКИ // КОЛОТЫЕ ДРОВА** из лиственных пород **// ПИЛОМАТЕРИАЛ** обрезной и необрезной, любой геометрии.
ТРЕБУЮТСЯ: рамщики, подрамщики, бригада в лес со своей техникой
Тел. 8-912-248-93-91,
8-919-382-64-92
Реклама

ПРЕДПРИЯТИЕ РЕАЛИЗУЕТ:
– горбыль пилёный сухой.
Доставка а/м ГАЗ.
ТРЕБУЮТСЯ рабочие.
Тел. 8-912-033-46-11,
8-953-039-75-57
Реклама

ГОРБЫЛЬ
сухой пиленый,
ДРОВА колотые.
ПЕСОК, ЩЕБЕНЬ,
Тел. 8-953-004-15-00
Реклама

ДРОВА КОЛОТЫЕ.
Смесь берёза, сосна, осина, чурками (откомлёвка).
Доставка по району.
Тел. 8-908-902-63-99
Доставка в день заказа
Реклама

Дрова берёзовые
чурками – от 5000 руб.,
колотые – от 5300 руб.
Заключаем договоры
с котельными на поставку дров.
Доставка по району
Тел. 8-922-221-72-67
Реклама

ГОРБЫЛЬ
пилёный, готовый в печь.
ОПИЛ
ДОСКА
обрезная, 3 м.
Доставка а/м КамАЗ.
Тел. 8-912-223-15-18
Реклама

Продаю:
ГОРБЫЛЬ
пилёный, сухой,
Тел. 8-919-368-10-54,
8-912-677-57-51
Реклама

ЗАЙМЫ без залогов ХОРОШИМ ЛЮДЯМ
от 27 до 90 лет
ГРУППА КОМПАНИЙ СОДЕЙСТВИЕ
ДОХОДНЫЕ СБЕРЕЖЕНИЯ
прямой контроль Центробанка
МАТЕРИНСКИЙ КАПИТАЛ
• деньги в день сделки
• всё понятно и законно
• 100% оплата из Пенсионного фонда
ЗАЙМЫ Пенсионерам
от 1 мес до 1 года
скидки постоянным клиентам
ул.Братьев Смольниковых, дом 36
тел: 8(34346) 4-90-30
Реклама
Программы по сбережениям и займам под материнский капитал реализуются Кредитным потребительским кооперативом «Содействие» только для пайщиков. Займы пенсионерам и иные потребительские займы предоставляются ООО Микрокредитной компанией «Содействие XXI», номер в реестре МФО 651403465006121

Поклеим обои, покрасим, побелим.
Низкие цены
Тел. 8-912-264-70-05, Татьяна
Реклама

КОСМЕТИЧЕСКИЙ РЕМОНТ
НАКЛЕЙКА ОБОЕВ от 100 р./кв.м,
ШПАКЛЕВАНИЕ 90 руб.
и другие виды работ.
БЫСТРО, КАЧЕСТВЕННО.
Район. Город. Тел. 8-904-542-36-80
Реклама

Торговый дом СЕНАТ
ПРЕДОСТАВЛЯЕМ УСЛУГУ
автокран «TADANO», 30 т
8-932-120-20-50,
8-909-700-39-01
Реклама

БАНК ГОРЯЩИХ ТУРОВ
Гарантия лучшей цены: найдёте дешевле – вернем 150% разницы!
ПН-ПТ 10-18
СБ 10-17
ВС 10-16
Федеральная сеть туристических агентств
Туры по РОССИИ И ЗАРУБЕЖЬЮ
КРЕДИТ РАССРОЧКА
Раннее бронирование туров
Подарочные сертификаты
bankturov.ru
ул. Ленина, 21 (2 этаж)
ТЦ «Первый»
8-908-908-9992
Кредит и рассрочку предоставляют банки: АО «Тинькофф Банк», ООО «Хоум Кредит Энд Финанс Банк», ООО «Русфинанс Банк», ПАО КБ «Восточный», АО «Кредит Европа Банк (Россия)». Реклама

→ → → КНИГОЛЮБ-ТУР ← ← ←
ПРИГЛАШАЕТ В ПОЕЗДКУ ВЫХОДНОГО ДНЯ
23 ноября Туринские источники – 1000 руб.
24 ноября Верхотурье – 1700 руб.
Тел. 8-912-22-76-615
реклама

Официальный сервисный центр «ФОРЭСТ СЕРВИС»
БЕНЗО- и ЭЛЕКТРОАГРЕГАТЫ, АВТОМОЙКИ,
а также различный
РЕМОНТ И ОБСЛУЖИВАНИЕ.
г. Алапаевск, ул. Н. Островского, 23,
т. 8-919-393-00-40
Реклама

ГРУЗОПЕРЕВОЗКИ
ИЖ 2717 (каблук), до 500 кг.
Попутные грузы из Екатеринбурга.
Наличный и безналичный расчёт.
Тел. 8-982-625-91-67, Юрий
Реклама

Отдел рекламы:
2-70-49, 2-70-88,
airekotdel@gmail.com

студия натяжных потолков Мат&Глянец
Быстро, качественно
Недорого, безопасно
e-mail: p-natyazhnoy@mail.ru Низкие Цены!!!
Выезд на замеры БЕСПЛАТНО!
г.Алапаевск,ул. Береговая,11
тел. 8-963-045-14-09
Наши работы можно посмотреть
Реклама

ОТДЕЛ РЕАЛЬНЫХ ЦЕН
«Абсолют»
ул. Бр. Серебряковых, 11
тел. 2-49-40
ОБНОВЛЕННЫЕ ОТДЕЛЫ
РАСШИРЕННЫЙ АССОРТИМЕНТ!
• ПРЯЖА
• РАЗВИВАЮЩИЕ ИГРЫ И ЗАДАНИЯ ДЛЯ ДЕТЕЙ.
• ЦИФРОВОЕ ТВ – В КАЖДЫЙ ДОМ.
скидки до 20% на цифровые приставки
Доставка. Настройка.
• ДЕКОРАТИВНАЯ КОСМЕТИКА
СКИДКИ СКИДКИ
ПОДАРОЧНЫЕ СЕРТИФИКАТЫ
МАГАЗИН РЕАЛЬНЫХ ЦЕН
«Салют»
ул. Пушкина, 84
тел. 2-46-06
• НОВОГОДНИЕ ТОВАРЫ с символикой года
• БОЛЬШОЙ АССОРТИМЕНТ КАСТРЮЛЬ пр-ва г. В.Салда
• Огромный выбор ПОДАРКОВ на любой вкус и кошелек
• ЭЛИТНАЯ ТУАЛЕТНАЯ ВОДА
Скидки предоставляет ИП Жукова Л.В. Подробности у продавцов. Реклама

ЗАЙМЫ БЕЗ СТРАХОВОК И КОЛЛЕКТОРОВ!
8-912-675-06-47
г. Алапаевск, ул. Пушкина, д. 36
Заём на условиях «Новый заёмщик» предоставляется гражданам РФ в возрасте от 18 лет при первом обращении в организацию. Заём предоставляется наличными денежными средствами на срок 32 дня, размер займа составляет от 1 тыс. руб. до 10 тыс. руб. Процентная ставка с 1 по 10 день пользования займом составляет 0,4% в день (146% годовых), с 11 дня пользования займом процентная ставка составляет 1% в день (365% годовых); для пенсионеров по старости и выслуге лет 0,7% в день (255,5% годовых). Досрочный возврат займа осуществляется в соответствии со ст. 809 ГК РФ. Займы предоставляются ООО МКК «КВ Деньги Людям» ОГРН 1142907000037 (зарегистрировано в реестре МФО 651403111005137 от 20.05.2014 г.). Сайт www.creditcassa-march.ru. Реклама
КАССА взаимопомощи
НОВИЧКАМ ВЕЗЁТ!
0,4%

САЛОН МЕБЕЛИ МебеЛюкс
ул. III Интернационала, 2а. 8-902-585-97-62
Огромное поступление кухонных стеклянных столов с фотопечатью
Картины и фоторамки по низким ценам
Шкаф «Белла» 3-дверный ~~9600~~ 7000 ₽
Гостиная «Марта 11» ~~16000~~ 10400 ₽
Кухонный гарнитур «Амели» 2 м (с мойкой и посудосушителем) 11850 ₽
Кровать «Габриэлла» с подъемным механизмом ~~16900~~ 11750 ₽ (без матраса)
Прихожая «Карина» ~~8900~~ 6850 ₽
В продаже имеются подарочные сертификаты
Скидки предоставляет ИП Сокольская С.В. Подробности у продавцов. Реклама

Газета «Алапаевская искра» выходит один раз в неделю – по четвергам.
Учредители – администрация МО город Алапаевск, администрация МО Алапаевское, администрация Махнёвского МО и ГАУП СО «Редакция газеты «Алапаевская искра».
Издатель – ГАУП СО «Редакция газеты «Алапаевская искра».
Газета зарегистрирована в Управлении Федеральной службы по надзору в сфере связи, информационных технологий и массовых коммуникаций по Уральскому федеральному округу. Св-во ПИ № ТУ 66-01316

Главный редактор
С.Г. ВОСТРИКОВА
ТЕЛЕФОНЫ: редактор, приёмная 2-70-86; отдел подписки и реализации 2-72-60; корреспонденты, редактор «Вечернего Алапаевска» 2-70-28; отдел дизайна 2-72-72; отдел заказов 2-72-17; бухгалтерия 2-70-50; рекламно-коммерческий отдел 2-70-49 (airekotdel@gmail.com).
www.a-iskra.ru
e-mail: a-iskra@mail.ru
WhatsApp: 8-962-386-87-79.

Тираж 6500

АДРЕС ИЗДАТЕЛЯ И РЕДАКЦИИ: 624600, г.Алапаевск, ул.С.Перовской, 13 (2 этаж)
Подписной индекс 53894. Объем 4 п.л. Компьютерный набор и верстка выполнены в редакции газеты «Алапаевская искра». Отпечатано в типографии ООО «Периодика», Свердловская обл., г.Реж, ул. О. Кошевого, 16, тел. 8 (343) 290-65-21. Заказ № 5103.
Заказчик: ГАУП СО «Редакция газеты «Алапаевская искра». Цена в розницу свободная.

Редакция не рецензирует рукописи и фотоснимки. Мнение автора публикации может не совпадать с позицией газеты. За содержание рекламы ответственность несет рекламодатель. Рекламируемые в номере товары и услуги подлежат обязательной сертификации.
Перепечатка допускается только с согласия редакции. Цены на товары/услуги без указания срока их действия верны в течение 3-х дней после публикации. Цены указаны в рублях. (ПР) – материал публикуется на правах рекламы.
16+

Отдел рекламы:
2-70-49, 2-70-88
airekotdel@gmail.com