9 772077 801002

Реклама 16+


# ГОРОДСКИЕ ВЕСТИ 16+

ЕЖЕНЕДЕЛЬНИК ПЕРВОУРАЛЬСКА | №44 (552) | 7 НОЯБРЯ 2019 г. | РАСПРОСТРАНЯЕТСЯ БЕСПЛАТНО | ЕСТЬ ИНТЕРЕСНАЯ НОВОСТЬ? СООБЩАЙ: 64-74-94, (982) 717-57-43, (982) 717-59-04

ВСЕ НОВОСТИ НА САЙТЕ GORODSKIEVESTI.RU



Трубников, 18 66-25-25 66-44-44

НАТЯЖНЫЕ ПОТОЛКИ

МЕЖКОМНАТНЫЕ ДВЕРИ

Стальмастер

Сертифицированный по 1 классу устойчивости к взлому ГОСТ 51224-98 WWW.stalmaster.ru

Сейф-Двери

ПРОФЕССИОНАЛЬНЫЙ СЕРВИСНЫЙ ЦЕНТР

РЕМОНТ

• ХОЛОДИЛЬНИКОВ
• СТИРАЛЬНЫХ МАШИН
• НОУТБУКОВ

Качество
• Гарантия • Выезд

8 (953) 384-00-00

ЛАБИРИНТ центр уюта

ОСЕНЬ - ВРЕМЯ МЯГКИХ ДИВАНОВ!

НАШИ ХИТЫ ДЛЯ ВАС ПО ЛИСТОПАДНЫМ ЦЕНАМ

В РАССРОЧКУ НА 10 МЕС. БЕЗ ПЕРВОГО ВЗНОСА И ПЕРЕПЛАТ

Диван ГАРВАРД ~~39999~~ 29999*₽ 3000 ₽/мес.

Диван ВЕСТА 2 ~~22999~~ 17799*₽ 1780 ₽/мес.

КАЖДОМУ ПОКУПАТЕЛЮ ДИВАНА – СКИДКА 30% НА СПАЛЬНЫЕ ПРИНАДЛЕЖНОСТИ

*Подробности уточняйте у консультантов

и ещё более 100 000 выгодных предложений на сайтах:
labirint96.ru и лабиринт96.рф

г. Первоуральск, ул. Папанинцев, 6. Тел. (343) 363-01-20

* Цены указаны на диваны из складской программы. При заказе дивана цена может быть как меньше, так и больше.

УСТАНОВКА • ОБСЛУЖИВАНИЕ • ЗАПЧАСТИ

АГЕНТСТВО РЕМОНТА ТЕХНИКИ

Тел. 8-908-632-71-75

Бесплатный выезд КРУГЛОСУТОЧНО

Чтобы **сообщить новость**, звоните 8 (982) 717-57-43

Чтобы **подать рекламу**, звоните 8 (982) 717-59-04

АллатРа

Книга, изменяющая мир

Скачать бесплатно можно тут: allatra.tv

СКИДКИ ДО 30%

ИНДУСТРИЯ ОКОН И ДВЕРЕЙ

ОКНА ◆ РОЛЬСТАВНИ
ДВЕРИ ◆ РУЛОННЫЕ
БАЛКОНЫ ◆ ШТОРЫ
РУЛОННЫЕ ◆ ВОРОТА
ГАЗОНЫ ◆ ЖАЛЮЗИ

27·13·14

РАССРОЧКА БЕЗНАЛ. РАСЧЕТ

(3439) 27-1314, 27-13-41
8 (902) 260-47-43

г. Первоуральск, ул. Ватутина 32
маг. Оргтехника 2й этаж

pervouralskokna.ru


## Вашему малышу в ноябре исполняется 1 год?

Фотосессия как всегда бесплатная!

**Ноябрьских именинников, которым исполнится 1 год, приглашаем в фотостудию Love**
**(3 км Московского шоссе, офисное здание на территории АТП №8, 3 эт.).**

**8 ноября с 10 до 11 часов**

Все фотографии ребят можно будет скачать на портале Городскиевести.ру и найти в газете «Городские вести». Обязательно на отдельном листе бумаги разборчиво напишите имя и фамилию ребенка, дату рождения, контактный телефон родителей, расскажите о первых достижениях и увлечениях малыша. Рифмовать строчки не нужно!

С ПЕРВЫМ ДНЕМ РОЖДЕНИЯ


ГОРОДСКИЕ ВЕСТИ

Наш адрес:
ул. Ватутина, 62а
Телефон: 64-74-94

ПЕЧАТЬ

| | |
|---|---|
| ВИЗИТКИ | 1000 шт. — 1000 ₽ |
| ЛИСТОВКИ | 1000 шт. — 3300 ₽ |
| ФЛАЕРЫ | 1000 шт. — 2900 ₽ |

Фото предоставлено пресс-службой администрации Первоуральска

## Реконструкцию набережной пруда закончат к 15 ноября

Представители администрации Первоуральска объяснили, почему затянулось благоустройство набережной Нижне-Шайтанского пруда. Сроки сорваны из-за внезапных работ по оборудованию системы водоотведения для многоквартирного дома ЖК «Оптимист». Сейчас предоставлен окончательный график выполнения работ — подрядчик должен закончить благоустройство к 15 ноября.

— Выполнены работы, которые нужно делать в теплое время года, — это асфальтирование велосипедных дорожек, обустройство газонов, — говорит временно исполняющий обязанности начальника УЖКХ Первоуральска Сергей Гайдуков. — Сейчас остались работы, которые можно сделать и в такую погоду. Это наружное освещение, укладка тротуарной плитки, установка скамеек и урн. Нужно констатировать, что реконструкция идет с отставанием. В рамках муниципального контракта к подрядчику будут применены штрафные санкции.

Напомним, подрядчик ООО «Реалдорстрой» должен был завершить третий этап реконструкции набережной Нижне-Шайтанского пруда к 1 октября, но не сделал этого. Сергей Гайдуков отметил, что на будущий год останется только озеленение берега.

**! По факту срыва сроков реконструкции набережной городского пруда прокуратурой Первоуральска была проведена проверка. На имя главы городского округа Первоуральск подготовлено с требованием устранить нарушения и привлечь виновных должностных лиц к ответственности.**

# Какими будут ледовые городки в Первоуральске и Екатеринбурге

**Эскиз для ледового городка в Первоуральске, который традиционно возведут в Парке новой культуры, уже готов. В этом году главная тема городка — космос. «Центральную площадку в Парке новой культуры украсит елка с иллюминацией, а также фигуры Деда Мороза и Снегурочки и символ года — Белая металлическая крыса. Здесь же установят ледяные скульптуры в космической тематике — “Полет” и “На старт!”», — передает пресс-служба мэрии.**

**АЛЛА КАРПОВИЧ**,
karpovich@gorodskievesti.ru

Фото из интернет-газеты Shaytanka.ru

***— Тема посыла в будущее обыгрывается в космических образах. Ракета — это символ движения вперед к новым высотам. Лабиринт вселенной — загадки, которые предстоит разгадать. Еще двойное солнце планеты 2020. 2020 — это новое измерение, — говорит директор Парка новой культуры Александр Гильденмайстер.***

— Мы обыграли тему 2020 — это посыл в будущее. В новое десятилетие. Есть изюминки. Горка с 80-метровым скатом будет расположена на втором кольце с выездом на площадку «Патриот». На ней уже нет военной техники, и в этот раз там мы разместим ледовый каток, прокат коньков и теплушку. Мы постараемся увести гостей в глубину парка, чтобы не было большой кучности около елки. Этого требуют правила безопасности. Ну и чтобы жители увидели другие красивые места. На Герцена установим горку и снежные скульптуры для самых маленьких горожан, — рассказывает директор Парка новой культуры Александр Гильденмайстер. — Две средние и одна большая горки. Для самых маленьких еще две горки, чаша и лабиринт — это все игровые элементы. К этому добавлены восемь ледяных фигур. Продумана новая организация освещения. Свое наружное освещение мы подстраиваем под новогоднюю тему. Плюсом подрядчик подсветкой должен объединить все площадки, где люди соберутся в праздничные дни. Кроме того, все фигуры тоже запланированы с подсветкой. Доминировать будут синий, красный и белый цвета.

В Парке новой культуры будут работать торговые точки, где первоуральцы смогут купить выпечку и сладости, угоститься горячим чаем и кофе.

Какую сумму потратят на установку ледового городка — пока неизвестно. Идет проверка документации, затем состоится конкурс, к концу ноября уже определится подрядчик. В начале декабря, после подписания договора, он приступит к работе.

Тема ледового городка на площади 1905 года в Екатеринбурге — покорение Антарктиды. 16 ноября будет закрыта парковка на Площади 1905 года и начнется строительство.

«Ледовый городок будет наполнен узнаваемыми элементами. В центре площади на двухметровом подиуме расположится ледяной корабль-парусник, напоминающий о первопроходцах русской антарктической экспедиции», — пишет портал Е1.

В городке будет: огромная искусственная ель с подсветкой из 5400 ламп минимум 18 цветов, сцена и горки в виде айсбергов, детский ледяной лабиринт, ледяные лавочки. Самую большую горку построят в виде волны, поднимающей на гребне огромного светящегося кита.

Цена вопроса — 24,5 млн рублей. Городок планируют открыть 27 декабря, закроют до 27 января. Параллельно будет работать новогодняя ярмарка.

**! Главный ледовый городок Екатеринбурга перенесут с Площади 1905 года. То есть 2019 год станет последним, когда на Площади 1905 года будет возведен новогодний ледовый городок. Как передает корреспондент Накануне.RU, в 2020-м его собираются перенести в Исторический сквер.**

Реклама 16+

**Речные круизы-2020 из Перми**
**теплоходы «Козьма Минин» и «Н.В.Гоголь»**
АКЦИЯ РАННЕГО БРОНИРОВАНИЯ
- Сезонная скидка
- Дети до 12 лет — бесплатно!
- Большой выбор кают и направлений

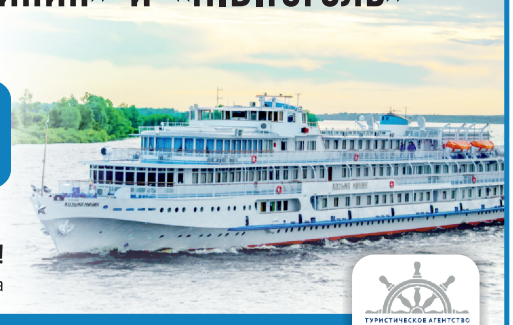

22-24 ноября ЧЕРНАЯ ПЯТНИЦА
Распродажа всех круизов. Покупайте выгодно!
*Акция действует в «Кама-Трэвел» и агентствах вашего города
т. 8 (342) 233-00-98 | www.kamatravel.ru
Туристическое агентство КАМА трэвел

## Прогноз погоды на неделю
**8-14 ноября**

Магнитных бурь не ожидается

| | | |
|---|---|---|
| **8 ноября** Пятница | –3° | –8° |
| **9 ноября** Суббота | –5° | –10° |
| **10 ноября** Воскресенье | –1° | –8° |
| **11 ноября** Понедельник | +1° | –2° |
| **12 ноября** Вторник | +2° | –2° |
| **13 ноября** Среда | –3° | –7° |
| **14 ноября** Четверг | –11° | –18° |

## ПН
**11 ноября 2019 г.**

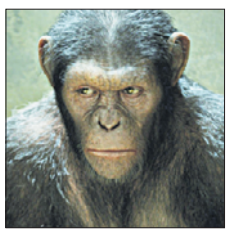

СТС • 19.50
Х/ф «Планета обезьян» (12+)

### ПЕРВЫЙ
**05.00** Доброе утро
**09.00** Новости
**09.15** Доброе утро
**09.50** Модный приговор (6+)
**10.50** Жить здорово! (16+)
**12.00** Новости
**12.10** Время покажет (16+)
**15.00** Новости
**15.15** Давай поженимся! (16+)
**16.00** «Мужское/Женское» (16+)
**17.00** Время покажет (16+)
**18.00** Вечерние Новости
**18.30** На самом деле (16+)
**19.40** Пусть говорят (16+)
**21.00** «Время»
**21.30** Т/с «Отчим» (16+)
**23.30** Вечерний Ургант (16+)
**00.00** Познер (16+)
**01.00** Время покажет (16+)
**03.00** Новости
**03.05** Время покажет (16+)

### РОССИЯ-1
**05.00** «Утро России»
**09.00** Вести
**09.25** «Утро России»
**09.55** «О самом главном» (12+)
**11.00** Вести
**11.25** Вести. Местное время
**11.45** «Судьба человека с Борисом Корчевниковым» (12+)
**12.50** «60 Минут» (12+)
**14.00** Вести
**14.25** Вести. Местное время
**14.45** «Кто против?» (12+)
**17.00** Вести. Местное время
**17.25** «Андрей Малахов. Прямой эфир» (16+)
**18.50** «60 Минут» (12+)
**20.00** Вести
**20.45** Вести. Местное время
**21.00** Т/с «Доктор Рихтер» (16+)
**23.15** «Вечер с Владимиром Соловьёвым» (12+)
**02.00** Т/с «Личное дело» (16+)

### МАТЧ-ТВ
**09.00, 10.55, 13.00, 16.35, 20.00, 23.55** Новости
**09.05, 13.05, 16.40, 20.05, 01.20** Все на Матч!
**11.00** Футбол. Чемп-т Испании. «Бетис» - «Севилья» (0+)
**13.35** Футбол. Чемп-т Италии. «Парма» - «Рома» (0+)
**15.35** «Инсайдеры» (12+)
**16.05** Спец. репортаж (12+)
**17.40** Смеш. единоборства. Bellator. Д. Солтер против К. ван Стениса. М. Лаваль против Э. Капеля (16+)
**19.40** Спец. репортаж (12+)
**21.05** Спец. репортаж (12+)
**21.25** Мини-футбол. Париматч - ЧР. КПРФ (Москва) - «Динамо-Самара» (0+)
**23.25** «На гол старше» (12+)
**00.00** «Тотальный футбол» (12+)
**01.00** Специальный репортаж (12+)

### КУЛЬТУРА
**06.30, 07.00, 07.30, 10.00, 15.00, 19.30, 23.40** Новости культуры
**06.35** «Пешком...» Ростов Великий
**07.05** «Передвижники. Илларион Прянишников»
**07.35** «Легенды мирового кино»
**08.10** «Франция. Историческая крепость Каркассонн»
**08.25, 22.20** Т/с «Место встречи изменить нельзя»
**09.30** Д/с «Другие Романовы. Легко ли быть великим князем?»
**10.15** «Наблюдатель»
**11.10** ХХ век. «От и до»
**12.25** Власть факта. «Большой скачок»
**13.05** Д/ф «Энциклопедия загадок»
**13.30** Д/ф «Маркус Вольф. Разведка в лицах»
**15.10** «Агора» Ток-шоу
**16.10 Х/ф «Морской волк» (16+)**
**17.45** Исторические концерты. Скрипка. Давид Ойстрах
**18.45** Власть факта. «Большой скачок»
**19.45** «Главная роль»
**20.05** «Правила жизни»
**20.30** «Спокойной ночи, малыши!»
**20.45** Д/с «Мечты о будущем»
**21.40** «Сати. Нескучная классика...»
**00.00** Открытая книга. Андрей Аствацатуров «Не кормите и не трогайте пеликанов»
**00.30** Власть факта. «Большой скачок»
**01.10** ХХ век. «От и до»
**02.20** «Атланты. В поисках истины»
**02.45** Цвет времени. Альбрехт Дюрер «Меланхолия»

### ТНТ
**07.00** «ТНТ. Gold» (16+)
**09.00** «Дом-2. Lite» (16+)
**10.15** «Дом-2. Остров любви» (16+)
**11.30** «Бородина против Бузовой» (16+)
**12.30** «Дом-2. Спаси свою любовь» (16+)
**13.30** «Танцы» (16+)
**15.35** Т/с «Универ» (16+)
**16.00** Т/с «Универ» (16+)
**16.30** Т/с «Универ» (16+)
**17.00** Т/с «Интерны» (16+)
**17.30** Т/с «Интерны» (16+)
**19.00** Т/с «Жуки» (16+)
**19.30** Т/с «Жуки» (16+)
**20.00** Т/с «Полярный» (16+)
**20.30** Т/с «Полярный» (16+)
**21.00** «Где логика?» (16+)
**22.00** «Однажды в России» (16+)
**23.00** Дом-2. Город любви (16+)
**00.05** Дом-2. После заката (16+)
**01.05 Х/ф Девять месяцев (12+)**

### СТС
**06.00** «Ералаш»
**06.15** М/с «Том и Джерри» (0+)
**06.40** М/с «Драконы. Гонки по краю» (6+)
**07.30** «Уральские пельмени. СмехBook» (16+)
**08.25** «Русские не смеются» (16+)
**09.30** М/ф «Ранго» (0+)
**11.40** М/ф «Моана» (6+)
**13.50** Т/с «Дылды» (16+)
**19.00** Т/с «Ивановы-Ивановы» (16+)
**19.50 Х/ф «Планета обезьян» (12+)**
**22.05** «Национальная безопасность» (12+)
**23.55** «Кино в деталях с Фёдором Бондарчуком» (18+)
**00.55 Х/ф «Проигранное место» (16+)**
**02.40** «Супермамочка» (16+)
**03.30** Т/с «Молодёжка» (16+)

## «Русский хром 1915» оштрафовали на 200 тысяч рублей

Свердловский областной суд оштрафовал АО «Русский хром 1915» на 200 тысяч рублей. Как сообщает пресс-служба облсуда, во время проведения плановой проверки было установлено, что предприятие размещает отходы на эксплуатируемых площадках. При этом лицензия на этот вид деятельности у компании закончилась еще 1 января 2019 года.

— На основании проверки должностным лицом Росприроднадзора был составлен протокол об административном правонарушении. АО «Русский хром 1915» привлечено к административной ответственности за размещение отходов III-IV класса опасности в отсутствие действующей лицензии на данный вид деятельности. Ему назначено наказание в виде штрафа в размере 200 тысяч рублей, — передает пресс-служба Свердловского областного суда.

Защитник юрлица попытался обжаловать данное решение, но областной суд оставил его без изменений.

Сейчас АО «Русский хром 1915» занимается переоформлением лицензии на размещение отходов III-IV класса опасности.

## В Екатеринбурге озеленят крыши

В столице Среднего Урала планируют в два раза увеличить количество зеленых зон со статусом «Особо охраняемая природная территория местного значения». С 2004-го по 2019 год этот статус получили 18 объектов, а до 2030 года число увеличится до сорока. Все это — часть проекта «Зеленый город», который предусматривает также массовое озеленение крыш городских зданий. Авторы проекта считают, что так они смогут решить проблему подземных паркингов, которые занимают большую часть дворовых территорий в новостройках.

## Уральские школы и детсады закрываются из-за пневмонии

В Свердловской области в начале недели на карантин по пневмонии закрыли 15 групп в 12 детских садах и пять школ. «Заболеваемость пневмонией отслеживается в еженедельном режиме. За 42-ю неделю было зарегистрировано 1166 случаев пневмонии. Заболеваемость выше средних многолетних уровней на 20%. Если оценивать заболеваемость в перерасчете на 100 тысяч населения, то, конечно, показатели более высокие в группе детей раннего возраста», — цитирует ТАСС заместителя начальника отдела эпидемиологического надзора управления Роспотребнадора по Свердловской области Анжелику Пономареву.

# Фотофакт

Фото Натальи Матвеевой

**В ПЕРВОУРАЛЬСКЕ КРЕСТНЫМ ХОДОМ ПРОНЕСЛИ МОЩИ СИМЕОНА ВЕРХОТУРСКОГО.** 4 ноября в Первоуральске в День Казанской иконы Божией Матери и в День народного единства состоялся праздничный крестный ход. По маршруту крестного хода пронесли мощи святого Симеона Верхотурского. Верующие прошли от храма Петра и Павла до храма святой Екатерины. В шествии участвовали более 500 человек — и взрослые, и дети.

День народного единства был учрежден в память об исторических событиях 1612 года, связанных с народным ополчением под предводительством Минина и Пожарского, что в последствии освободило Москву от польских интервентов. Этот праздник связан с окончанием Смутного времени в России в XVII веке. Казанская икона Божией Матери считается покровительницей народного ополчения, поэтому эти два праздника в сознании православных неразрывно связаны друг с другом. После революции отмечали лишь один из них — связанный с подвигом ополченцев, сегодня же старую традицию пытаются возродить.

— Мы каждый год участвуем в крестном ходе всей семьей. Я ходила много крестных ходов, поэтому не устаю, — говорит одна из участниц хода, ученица школы №32 Светлана Файзрахманова.

Реклама 16+

КРЕДИТНЫЙ ПОТРЕБИТЕЛЬСКИЙ КООПЕРАТИВ
Народный Капитал
МЫ ДОВЕРЯЕМ – НАМ ДОВЕРЯЮТ!
принимаем 11,7%
СБЕРЕЖЕНИЯ
выдаем ЗАЙМЫ
• наличные до зарплаты
• под залог недвижимости
• под залог автомобиля
г.Первоуральск
ул. Ватутина, д. 44
тел.: 8 (3439) 62-66-26
8 (909) 009-26-63
www.narodkapital.ru
Программами могут воспользоваться пайщики кооператива. Пайщиками могут стать лица в возрасте от 16 лет. Для физ. лиц вступительный взнос 25 руб. и паевой взнос 25 руб. Пайщиками кооператива могут стать пайщики ПК «Народный капитал». Для физ. лиц вступительный взнос 25 руб. и паевой взнос 25 руб.
Компенсация 11,70% годовых начисляется по программе «Народный капитал плюс». Минимальная сумма внесения 1000 руб., максимальная – не ограничена. Пополнение без ограничения по сумме, не позднее 2-х месяцев до окончания срока договора. Срок действия договора 6 мес., 9 мес., 12 мес. Выплата процентов, капитализация, в соответствии с условиями выбранной программы. Досрочное расторжение договора производится в соответствии с условием о досрочном расторжении. В соответствии с Налоговым кодексом РФ из суммы компенсации удерживается НДФЛ. Займы выдают в возрасте от 21 до 75 лет, процентная ставка, сумма, сроки в соответствии с выбранной программой. Пайщик уплачивает членский взнос в соответствии с положением о членстве. Кооператив состоит в СРО «Содействие», запись № 529 от 27.05.2019. Осуществление деятельности на основании Федерального закона №190-ФЗ «О кредитной кооперации» от 18.07.2009. ИНН 6686106432, ОГРН 1186658038478. Межрегиональное потребительское общество взаимного страхования, номер договора страхования №ГО КПК_00392 от «21» июня 2019г. Свидетельство действительно дл «23»декабря 2019г. РН КПК №0235

«ВТОРЧЕРМЕТ»
ПРИНИМАЕМ ЛОМ ЧЕРНЫХ МЕТАЛЛОВ
ПО ВЫСОКИМ ЦЕНАМ
Лиц. № Г626628 от 6.10.01
ОКАЗЫВАЕМ УСЛУГИ ПО ДЕМОНТАЖУ ОБОРУДОВАНИЯ, РЕЗКЕ И ВЫВОЗУ МЕТАЛЛОЛОМА
ПРОДАЕМ ДЕЛОВОЙ МЕТАЛЛОПРОКАТ Б/У
ТЕЛ. 63-39-09, 63-38-52, 63-38-55

ТВОЁ ОКНО
ул.Трубников, 52
тел.: (3439) 29-10-85
моб.: 8-902-509-10-85
ул. 50 лет СССР 19а (магазин Зодчий)
тел.: (3439) 27-11-03
ОСТЕКЛЕНИЕ БАЛКОНОВ, ЛОДЖИЙ
БАЛКОНЫ НА ПЕРВОМ ЭТАЖЕ

Ваш ребенок вырос из вещей?
Продайте их!
Сайт бесплатных объявлений catalog96.ru

СТОМАТОЛОГИЧЕСКАЯ КЛИНИКА BRAVO!
www.stomatbravo.ru
КОМПЬЮТЕРНАЯ ТОМОГРАФИЯ
высочайшего качества
на Ленина, 6
для детей и взрослых
NEW!
Преимущества немецкого аппарата фирмы Sirona:
1) невысокая доза облучения
2) более качественные изображения
3) более точный диагноз
ул. Ленина, 6 · тел. 66-44-03
ИМЕЮТСЯ ПРОТИВОПОКАЗАНИЯ НЕОБХОДИМА КОНСУЛЬТАЦИЯ

# ВТ

**12 ноября 2019 г.**

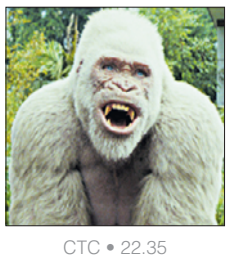

СТС • 22.35
Х/ф «Рэмпейдж» (16+)

### ПЕРВЫЙ

**05.00** Доброе утро
**09.00** Новости
**09.15** Доброе утро
**09.50** Модный приговор (6+)
**10.50** Жить здорово! (16+)
**12.00** Новости
**12.10** Время покажет (16+)
**15.00** Новости
**15.15** Давай поженимся! (16+)
**16.00** «Мужское/Женское» (16+)
**17.00** Время покажет (16+)
**18.00** Вечерние Новости
**18.30** На самом деле (16+)
**19.40** Пусть говорят (16+)
**21.00** «Время»
**21.30** Т/с «Отчим» (16+)
**23.30** Вечерний Ургант (16+)
**23.55** Право на справедливость (16+)
**01.00** Время покажет (16+)
**03.00** Новости
**03.05** Время покажет (16+)

### РОССИЯ-1

**05.00** «Утро России»
**09.00** Вести
**09.25** «Утро России»
**09.55** «О самом главном» (12+)
**11.00** Вести
**11.25** Вести. Местное время
**11.45** «Судьба человека с Борисом Корчевниковым» (12+)
**12.50** «60 Минут» (12+)
**14.00** Вести
**14.25** Вести. Местное время
**14.45** «Кто против?» (12+)
**17.00** Вести. Местное время
**17.25** «Андрей Малахов. Прямой эфир» (16+)
**18.50** «60 Минут» (12+)
**20.00** Вести
**20.45** Вести. Местное время
**21.00** Т/с «Доктор Рихтер» (16+)
**23.15** «Вечер с Владимиром Соловьёвым» (12+)
**02.00** Т/с «Личное дело» (16+)

### МАТЧ-ТВ

**09.00, 10.55, 13.50, 16.30, 19.45, 00.15** Новости
**09.05, 13.55, 16.35, 19.50, 00.20** Все на Матч!
**11.00** Футбол. РПЛ (0+)
**12.50** «Тотальный футбол» (12+)
**14.30** Смеш. единоборства. One FC. Д. Пасио против Р. Каталана. С. Фэйртекс против Б. Нгуен (16+)
**17.35** Смеш. единоборства. Bellator. Джеймс Галлахер против Романа Салазара (16+)
**19.25** Восемь лучших. Специальный обзор (12+)
**20.20** «КХЛ. Наставники» (12+)
**20.50** Хоккей. КХЛ. ЦСКА - «Спартак» (Москва) (0+)
**01.00 Х/ф «Гладиатор» (18+)**
**02.50** Гандбол. Чемпионат России. Женщины. ЦСКА - «Ростов-Дон» (0+)

### КУЛЬТУРА

**06.30, 07.00, 07.30, 10.00, 15.00, 19.30, 23.40** Новости культуры
**06.35** «Пешком...» Горки Ленинские
**07.05, 20.05** «Правила жизни»
**07.35, 14.05, 20.45** Д/с «Мечты о будущем»
**08.30** Д/ф «Мексика. Исторический центр Морелии»
**08.45** Т/с «Место встречи изменить нельзя»
**10.15** «Наблюдатель»
**11.10** XX век. «Девять новелл о счастье»
**12.10** Д/с «Первые в мире. Автосани Кегресса»
**12.25** «Тем временем. Смыслы»
**13.10** Д/ф «Мир Александры Пахмутовой»
**13.55** Цвет времени. Леонардо да Винчи «Джоконда»
**15.10** «Эрмитаж»
**15.40** «Белая студия»
**16.25 Х/ф «Морской волк» (16+)**
**17.30** Д/ф «Бельгия. Гранд-палас в Брюсселе»
**17.45** Исторические концерты. Скрипка. Артюр Грюмьо
**18.40** «Тем временем. Смыслы»
**19.45** «Главная роль»
**20.30** «Спокойной ночи, малыши!»
**21.40** «Искусственный отбор»
**22.20** Т/с «Место встречи изменить нельзя»
**23.30** Цвет времени. Карандаш
**00.00** Д/ф «Дотянуться до небес»
**00.40** «Тем временем. Смыслы»
**01.25** XX век. «Девять новелл о счастье»
**02.20** «Атланты. В поисках истины»
**02.45** Цвет времени. Леонардо да Винчи «Джоконда»

### ТНТ

**07.00** «ТНТ. Gold» (16+)
**09.00** «Дом-2. Lite» (16+)
**10.15** Дом-2. Остров любви (16+)
**11.30** «Бородина против Бузовой» (16+)
**12.30** «Дом-2. Спаси свою любовь» (16+)
**13.30** «Танцы» (16+)
**15.35** Т/с «Универ» (16+)
**16.00** Т/с «Универ» (16+)
**16.30** Т/с «Универ» (16+)
**17.00** Т/с «Интерны» (16+)
**17.30** Т/с «Интерны» (16+)
**18.00** Т/с «Интерны» (16+)
**18.30** Т/с «Интерны» (16+)
**19.00** Т/с «Жуки» (16+)
**19.30** Т/с «Жуки» (16+)
**20.00** Т/с «Полярный» (16+)
**20.30** Т/с «Полярный» (16+)
**21.00** «Импровизация» (16+)
**22.00** Шоу «Студия «Союз» (16+)
**23.00** Дом-2. Город любви (16+)
**00.05** Дом-2. После заката (16+)

### СТС

**06.00** «Ералаш»
**06.15** М/с «Том и Джерри» (0+)
**06.45** М/с «Драконы. Гонки по краю» (6+)
**07.05** «Сеня-Федя» (16+)
**08.00** Т/с «Ивановы-Ивановы» (16+)
**09.05** «Уральские пельмени. СмехBook» (16+)
**09.45 Х/ф «Охотники за привидениями» (0+)**
**11.55 Х/ф «Планета обезьян» (12+)**
**14.20** Т/с «Воронины» (16+)
**17.25** Т/с «Дылды» (16+)
**18.30** Т/с «Ивановы-Ивановы» (16+)
**20.00 Х/ф «Планета обезьян. Революция» (16+)**
**22.35 Х/ф «Рэмпейдж» (16+)**
**00.45 Х/ф «Охотники за привидениями» (0+)**
**02.35** «Супермамочка» (16+)

# Расписание не соблюдается, автобусы маленькие, транспорта мало

## Городских пассажироперевозчиков проверят прокуратура, ГИБДД и независимые эксперты

**Жители Первоуральска продолжают жаловаться на работу общественного транспорта. По словам горожан, автобусы приходится ждать слишком долго. Люди мерзнут на остановках и нередко опаздывают на работу. Представитель пассажироперевозчика Александр Бронников объясняет: в ситуации виноваты его конкуренты, которые незаконно курсируют на маршрутах.**

**АЛЛА КАРПОВИЧ**,
karpovich@gorodskievesti.ru

Фото предоставлено ГИБДД Первоуральска

***Тему общественного транспорта подняли на очередном заседании городской думы. Депутаты уверены, что ИП Бронников А.С. не справляется со своими обязанностями и нарушает условия муниципальных контрактов. Александр Бронников, в свою очередь, объясняет: в его парке 115 автобусов (а в качестве резерва используются «Газели»), и все они проходят осмотр в ГИБДД. Бронников подчеркивает, что с начала года у него было более 90 разных проверок — нарушений не выявлено.***

— Если бы не было незаконных пассажироперевозчиков, а это «Фаэтон авто», который не имеет права обслуживать автобусные маршруты города Первоуральска, но продолжает это делать с августа 2018 года, [не было бы сбоев], — сообщил индивидуальный предприниматель Александр Бронников на заседании городской думы. — «Фаэтон авто» мешает соблюдению расписания движения, так как, прежде всего, у нас, как у перевозчика, и у вас, как у депутатов, приоритет жизни и здоровья пассажиров на первом месте. У нас есть условия контракта. Администрация (заказчик) мне должна предоставить такие условия, чтобы я мог его выполнять.

По условиям контракта ИП Бронников обслуживает городские маршруты. На пригородных работает ООО «Фаэтон». Однако, по словам Бронникова, автобусы «Фаэтон авто» курсируют и на городских маршрутах.

Напомним, Александр Бронников в августе прошлого года стал главным пассажироперевозчиком в Первоуральске (один тендер Бронников выиграл, а второй получил «в нагрузку»). Фирмы, не сумевшие стать первоуральскими пассажироперевозчиками, пожаловались в Федеральную антимонопольную службу (ФАС).

— Во-первых, перевозчик ИП Бронников А.С. не справляется со своими обязанностями и нарушает условия муниципальных контрактов: нужного количества транспорта нет, транспорт малой пассажировместимости. Кроме того, не соблюдается автобусное расписание, — сообщает пресс-служба городской думы. — Нареканий к подрядчику много, поэтому администрация обращалась с жалобой в УФАС, в арбитражный суд и в Уральское межрегиональное управление государственного автодорожного надзора. Тем не менее, суды пассажироперевозчик выиграл и теперь продолжает работу, хотя нареканий меньше не стало.

Первоуральцы жалуются на некачественную организацию работы городского транспорта не только депутатам, но и в прокуратуру.

— Мы организовали свою проверку с привлечением сотрудников ГИБДД и специалистов Межмуниципального автодорожного надзора. Депутатам, считаю, надо обратиться с требованием проверки именно туда — чтобы эта организация предприняла меры, чтобы прекратить нелегальные перевозки на территории Первоуральска. А мы со своей стороны проверим — насколько это мероприятие должным образом было исполнено, — отмечает прокурор Первоуральска Владимир Курочкин и подчеркивает, что специалисты надзорного ведомства также проверяют сообщения относительно пассажироперевозчиков, которые работают незаконно.

— Действия администрации по расторжению контракта с пассажироперевозчиком судом были признаны незаконными, контракт исполнялся. При этом администрация допустила к организации перевозок нелегалов. Мы сейчас наводим порядок, устраняем нелегалов, пытаемся наладить работу органов местного самоуправления — чтобы в контракте на оказание перевозок были прописаны и четкие требования к транспорту подрядчика, — поясняет старший помощник прокурора Андрей Елисеев.

Заместитель председателя Первоуральской городской думы Эдуард Вольхин предложил депутатам «самим проехать на автобусах и посмотреть их состояние». А также рекомендовать администрации установить контроль за состоянием автотранспорта и за расписанием с участием ГИБДД и независимых экспертов. Это Научно-исследовательский центр автотранспортных предпринимателей Свердловской области или специализированная кафедра ВУЗа.

Результаты проверки нужно представить в 1 квартале 2020 года. Информацию заслушают на заседании думы в феврале. Кроме того, администрация Первоуральска взяла на себя обязательства к январю сделать таблички с новым расписанием движения общественного транспорта — те, что висят на остановках сейчас, не обновлялись с 2013 года.

**КТО ЗА КАКОЙ МАРШРУТ ОТВЕЧАЕТ**

ООО «Фаэтон-Авто» (контракт до 30 сентября 2020 года) перевозит пассажиров на пригородных маршрутах в границах округа на маршрутах №№101, 101/1, 101/2, 103, 107, 108, 108/1 и 110. Это 38 тысяч 756 рейсов в год.

ИП «Бронников» перевозит пассажиров в границах округа по маршрутам №№1, 2, 3, 5, 5с, 6, 6к, 7, 8, 8у, 9, 9у, 10, 11, 13, 15, 16, 18 и 23 с августа 2019 года. Срок муниципального контракта у перевозчика истекает 31 декабря 2020 года. В год совершается 751 тысяч 719 рейсов.

# СР

**13 ноября 2019 г.**

СТС • 20.00
Х/ф «Морской бой» (12+)

### ПЕРВЫЙ

**05.00** Доброе утро
**09.00** Новости
**09.15** Доброе утро
**09.50** Модный приговор (6+)
**10.50** Жить здорово! (16+)
**12.00** Новости
**12.10** Время покажет (16+)
**15.00** Новости
**15.15** Давай поженимся! (16+)
**16.00** «Мужское/Женское» (16+)
**17.00** Время покажет (16+)
**18.00** Вечерние Новости
**18.30** На самом деле (16+)
**19.40** Пусть говорят (16+)
**21.00** «Время»
**21.30** Т/с «Отчим» (16+)
**23.30** Вечерний Ургант (16+)
**00.00** Время покажет (16+)
**01.00** На самом деле (16+)
**02.10** Время покажет (16+)
**03.00** Новости
**03.05** Время покажет (16+)

### РОССИЯ-1

**05.00** «Утро России»
**09.00** Вести
**09.25** «Утро России»
**09.55** «О самом главном» (12+)
**11.00** Вести
**11.25** Вести. Местное время
**11.45** «Судьба человека с Борисом Корчевниковым» (12+)
**12.50** «**60** Минут» (12+)
**14.00** Вести
**14.25** Вести. Местное время
**14.45** «Кто против?» (12+)
**17.00** Вести. Местное время
**17.25** «Андрей Малахов. Прямой эфир» (16+)
**18.50** «**60** Минут» (12+)
**20.00** Вести
**20.45** Вести. Местное время
**21.00** Т/с «Доктор Рихтер» (16+)
**23.15** «Вечер с Владимиром Соловьёвым» (12+)
**02.00** Т/с «Личное дело» (16+)

### МАТЧ-ТВ

**09.00, 10.55, 13.55, 16.25, 19.10, 22.20** Новости
**09.05, 14.00, 16.30, 19.15, 01.40** Все на Матч!
**11.00** Спец. репортаж (12+)
**14.45** «На гол старше» (12+)
**15.15** Смеш. единоборства. Д. Смоляков против Х. Юсефи. М. Буторин против М. Исаева. Н. Балтабаев против Е. Игнатьева (16+)
**17.10** Проф. бокс. Финал. Н. Донэйр против Н. Иноуэ (16+)
**20.10** Спец. репортаж «На пути к Евро 2020» (12+)
**20.40** С мячом в Британию (12+)
**22.25** Баскетбол. КЕ. «Цедевита-Олимпия» (Словения) - УНИКС (РФ) (0+)
**00.25** Баскетбол. КЕ. «Умана Рейер» (Италия) - «Локомотив-Кубань» (Россия) (0+)

### КУЛЬТУРА

**06.30, 07.00, 07.30, 10.00, 15.00, 19.30, 23.40** Новости культуры
**06.35** «Пешком...» Москва киношная
**07.05** «Правила жизни»
**07.35** Д/с «Мечты о будущем»
**08.35** Д/ф «Бельгия. Гранд-палас в Брюсселе»
**08.50** Т/с «Место встречи изменить нельзя»
**10.15** «Наблюдатель»
**11.10** ХХ век. «Одна осень из жизни Евгения Светланова»
**12.25** «Что делать?»
**13.10** «Искусственный отбор»
**13.50** Д/с «Первые в мире. Луноход Бабакина»
**14.05** Д/с «Мечты о будущем»
**15.10** «Библейский сюжет»
**15.40** «Сати. Нескучная классика...»
**16.25 Художественный фильм «Морской волк» (16+)**
**17.30** Цвет времени. Микеланджело Буонарроти «Страшный суд»
**17.40** Исторические концерты. Скрипка. Генрик Шеринг
**18.40** «Что делать?»
**19.45** «Главная роль»
**20.05** «Правила жизни»
**20.30** «Спокойной ночи, малыши!»
**20.45** Д/с «Мечты о будущем»
**21.40** «Абсолютный слух»
**22.20** Т/с «Место встречи изменить нельзя»
**00.00** Д/ф «Технологии счастья»
**00.40** «Что делать?»
**01.25** ХХ век. «Одна осень из жизни Евгения Светланова»
**02.35** Д/ф «Мексика. Исторический центр Морелии»

### ТНТ

**07.00** «ТНТ. Gold» (16+)
**09.00** «Дом-2. Lite» (16+)
**10.15** Дом-2. Остров любви (16+)
**11.30** «Бородина против Бузовой» (16+)
**12.30** «Дом-2. Спаси свою любовь» (16+)
**13.30** «План Б» (16+)
**15.05** Т/с «Универ» (16+)
**15.30** Т/с «Универ» (16+)
**16.00** Т/с «Универ» (16+)
**17.00** Т/с «Интерны» (16+)
**17.30** Т/с «Интерны» (16+)
**19.00** Т/с «Жуки» (16+)
**19.30** Т/с «Жуки» (16+)
**20.00** Т/с «Полярный» (16+)
**20.30** Т/с «Полярный» (16+)
**21.00** «Однажды в России» (16+)
**22.00** «Где логика?» (16+)
**23.00** Дом-2. Город любви (16+)
**00.05** Дом-2. После заката (16+)
**01.05 Х/ф Мужской стриптиз (16+)**

### СТС

**06.00** «Ералаш»
**06.15** М/с «Том и Джерри» (0+)
**06.45** М/с «Драконы. Гонки по краю» (6+)
**07.05** «Сеня-Федя» (16+)
**08.00** Т/с «Ивановы-Ивановы» (16+)
**09.05** «Уральские пельмени. СмехBook» (16+)
**09.40 Х/ф «Охотники за привидениями 2» (0+)**
**11.45 Х/ф «Планета обезьян. Революция» (16+)**
**14.25** Т/с «Воронины» (16+)
**17.55** Т/с «Дылды» (16+)
**19.00** Т/с «Ивановы-Ивановы» (16+)
**20.00 Х/ф «Морской бой» (12+)**
**22.35 Х/ф «Пятый элемент» (16+)**
**01.05 Х/ф «Охотники за привидениями 2» (0+)**
**02.55** Т/с «Молодёжка» (16+)
**04.30** Т/с «Большая игра» (16+)

# ЧТ

**14 ноября 2019 г.**

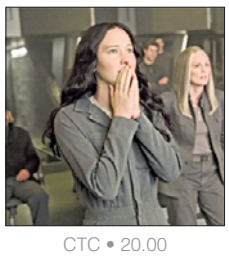

СТС • 20.00
Х/ф «Голодные игры. Сойка-пересмешница. Часть 1» (16+)

### ПЕРВЫЙ

**05.00** Доброе утро
**09.00** Новости
**09.15** Доброе утро
**09.50** Модный приговор (6+)
**10.50** Жить здорово! (16+)
**12.00** Новости
**12.10** Время покажет (16+)
**15.00** Новости
**15.15** Давай поженимся! (16+)
**16.00** «Мужское/Женское» (16+)
**17.00** Время покажет (16+)
**18.00** Вечерние Новости
**18.30** На самом деле (16+)
**19.40** Пусть говорят (16+)
**21.00** «Время»
**21.30** Т/с «Отчим» (16+)
**23.30** Вечерний Ургант (16+)
**00.00** Время покажет (16+)
**01.00** На самом деле (16+)
**02.10** Время покажет (16+)
**03.00** Новости
**03.05** Время покажет (16+)

### РОССИЯ-1

**05.00** «Утро России»
**09.00** Вести
**09.25** «Утро России»
**09.55** «О самом главном» (12+)
**11.00** Вести
**11.25** Вести. Местное время
**11.45** «Судьба человека с Борисом Корчевниковым» (12+)
**12.50** «**60** Минут» (12+)
**14.00** Вести
**14.25** Вести. Местное время
**14.45** «Кто против?» (12+)
**17.00** Вести. Местное время
**17.25** «Андрей Малахов. Прямой эфир» (16+)
**18.50** «**60** Минут» (12+)
**20.00** Вести
**20.45** Вести. Местное время
**21.00** Т/с «Доктор Рихтер» (16+)
**23.15** «Вечер с Владимиром Соловьёвым» (12+)
**02.00** Т/с «Личное дело» (16+)

### МАТЧ-ТВ

**09.00, 10.55, 13.00, 16.10, 19.20, 23.55** Новости
**09.05, 13.05, 16.15, 19.25, 00.00** Все на Матч!
**11.00** Баскетбол. Кубок Европы. «Умана Рейер» (Италия) - «Локомотив-Кубань» (РФ) (0+)
**13.50** Проф. бокс. З. Абдуллаев против Д. Хейни. С. Кузьмин против М. Хантера (16+)
**15.20** Восемь лучших. Специальный обзор (12+)
**15.40** Спец. репортаж (12+)
**17.15** Профессиональный бокс. Эдуард Трояновский (16+)
**19.55** Баскетбол. ЧЕ- 2021 г. Жен. Отбор. турнир. РФ - Босния и Герцеговина (0+)
**21.55** Футбол. Чемпионат Европы- 2020 г. Отборочный турнир. Турция - Исландия (0+)

### КУЛЬТУРА

**06.30, 07.00, 07.30, 10.00, 15.00, 19.30, 23.40** Новости культуры
**06.35** «Пешком...» Москва монастырская
**07.05, 20.05** «Правила жизни»
**07.35, 14.10, 20.45** Д/с «Мечты о будущем»
**08.25** Д/ф «Италия. Портовенере, Чинкве-Терре и острова Пальмария, Тино и Тинетто»
**08.40, 22.10** Т/с «Место встречи изменить нельзя»
**10.15** «Наблюдатель»
**11.10, 01.20** ХХ век.»Мастера экрана. Ростислав Пляттъ»
**12.05, 02.40** Д/ф «Гавайи. Родина богини огня Пеле»
**12.25** Игра в бисер. Поэзия Евгения Боратынского
**13.10** «Абсолютный слух»
**13.55** Д/с «Первые в мире. Арифмометр Однера»
**15.10** Моя любовь - Россия! «Валенки, валенкИ...»
**15.35** «**2** Верник 2»
**16.25 Х/ф «Морской волк» (16+)**
**17.35** Цвет времени. Альбрехт Дюрер «Меланхолия»
**17.45** Исторические концерты. Скрипка. Леонид Коган
**18.45** Игра в бисер. Поэзия Евгения Боратынског
**19.45** «Главная роль»
**20.30** «Спокойной ночи, малыши!»
**21.30** «Энигма. Эрих Зингер. История Люцернского фестиваля»
**00.00** «Черные дыры. Белые пятна»
**00.40** Игра в бисер. Поэзия Евгения Боратынского
**02.15** «Атланты. В поисках истины»

### ТНТ

**07.00** «ТНТ. Gold» (16+)
**09.00** «Дом-2. Lite» (16+)
**10.15** Дом-2. Остров любви (16+)
**11.30** «Бородина против Бузовой» (16+)
**12.30** «Дом-2. Спаси свою любовь» (16+)
**13.25** «Большой завтрак» (16+)
**14.00** Т/с «СашаТаня» (16+)
**14.30** Т/с «СашаТаня» (16+)
**15.00** Т/с «Универ» (16+)
**15.30** Т/с «Универ» (16+)
**16.00** Т/с «Универ» (16+)
**16.30** Т/с «Универ» (16+)
**17.00** Т/с «Интерны» (16+)
**17.30** Т/с «Интерны» (16+)
**19.00** Т/с «Жуки» (16+)
**19.30** Т/с «Жуки» (16+)
**20.00** Т/с «Полярный» (16+)
**20.30** Т/с «Полярный» (16+)
**21.00** Шоу «Студия «Союз» (16+)
**22.00** «Импровизация» (16+)
**23.00** Дом-2. Город любви (16+)

### СТС

**06.00** «Ералаш»
**06.15** М/с «Том и Джерри» (0+)
**06.45** М/с «Драконы. Гонки по краю» (6+)
**07.05** «Сеня-Федя» (16+)
**08.00** Т/с «Ивановы-Ивановы» (16+)
**09.05** «Уральские пельмени. СмехBook» (16+)
**09.45 Х/ф «Области тьмы» (16+)**
**11.45 Х/ф «Пятый элемент» (16+)**
**14.25** Т/с «Воронины» (16+)
**17.55** Т/с «Дылды» (16+)
**19.00** Т/с «Ивановы-Ивановы» (16+)
**20.00 Х/ф «Голодные игры. Сойка-пересмешница. Часть 1» (16+)**
**22.20 Х/ф «Голодные игры. Сойка-пересмешница. Часть 2» (16+)**
**01.00 Х/ф «Области тьмы» (16+)**
**02.45** Т/с «Молодёжка» (16+)

# Марк Урванов сможет бороться за титул чемпиона мира

## Первоуральский боксер одержал 17-ю победу в карьере

**Боксер из Первоуральска Марк Урванов одержал 17-ю победу в своей профессиональной карьере. Марк вышел на ринг против известного уральского боксера Евгения Чупракова. Последний в этом году международный турнир RCC Boxing Promotions прошел в Екатеринбурге в субботу, 2 ноября.**

**АЛЛА КАРПОВИЧ**,
karpovich@gorodskievesti.ru

Фото предоставлено RCC Boxing Promotions

— Подготовка к бою, психологический настрой на бой были труднее, чем сам бой. Такое бывает, — рассказал журналистам «Городских вестей» Марк Урванов. — В победе ни капли не сомневался. Я вообще считаю, что боец не должен сомневаться в своей победе. Нельзя выходить на ринг с мыслями о поражении. О дальнейших планах расскажу позже. Пока собираюсь отдохнуть — и морально, и физически.

Марк долго тренировался с Евгением Чупраковым в одном зале. Спортсмены неоднократно выступали на одних и тех же турнирах, но друг против друга вышли впервые. Бой Урванова и Чупракова закончился уже в третьем раунде: первоуральский боксер прижал экс-претендента на чемпионский пояс WBO во втором полулегком весе Евгения Чупракова у канатов и стал разбивать его защиту. Закончился бой техническим нокаутом.

— Честно, я думал, что бой затянется, но в мыслях у меня всегда было то, что я могу попасть сильно, — вспоминает спортсмен. — Задача была не заряжаться, но после второго раунда тренер сказал, что я чересчур пассивный. И я начал немного работать, попал по корпусу. Я видел, что Жене тяжело, и понимал, что в голову бить бесполезно, нужно добивать в корпус. Правильно, что рефери остановил бой, потому что здоровье прежде всего. Но спорт есть спорт, я буду боксировать с любым, кто встанет на моем пути, это моя работа, мой хлеб. Мы с Женей очень хорошо общаемся, и я его бесспорно уважаю, но это спорт. Очень неприятно боксировать с одноклубником, проще побить какого-нибудь иностранца и забыть про это. Есть на душе неприятные ощущения, но что поделаешь, если мы в одном весе? Теперь я попал в десятку лучших боксеров, и все у меня только впереди.

Сейчас Марк Урванов получил первый в своей карьере серьезный титул — WBC International (до 59 килограммов). Победа в поединке с Евгением Чупраковым позволит Марку Урванову войти в первую десятку рейтинга Всемирной боксерской организации и вступить в гонку за титул чемпиона мира.

**ПРИМЕТЫ ОТЦА:** на вид 35 лет, рост 186 см, худощавого телосложения, глаза серые. Был одет в черную куртку, синие джинсы, серые ботинки.

**ПРИМЕТЫ СТАРШЕГО МАЛЬЧИКА:** рост 138 см, худощавый, волосы светло-русые, глаза карие, родинка над губой. Одет в голубую шапку, зеленую куртку, серые джинсы, темно-синие кроссовки.

**ПРИМЕТЫ МЛАДШЕГО МАЛЬЧИКА:** рост 116 см, плотного телосложения, волосы светлые, глаза карие. Был одет в голубую шапку, темно-синюю куртку, черные джинсы, серые ботинки.

## На Урале ищут жителя Уфы, который исчез с двумя маленькими детьми

Ориентировку на жителя Уфы Артема Мазова и двух его несовершеннолетних детей опубликовал поисковый отряд «Лиза Алерт». Уфимец вместе с двумя сыновьями — пятилетним Вячеславом и восьмилетним Ильей — ушел из дома 26 октября и пропал. Супруга Артема Мазова Эльмира написала заявление в полицию. Женщина просит всех неравнодушных помочь ей найти детей и мужа. По факту их исчезновения следователи возбудили уголовное дело. Волонтеры ищут пропавших и в Башкирии, и в регионах.

— Мы не исключаем, что Мазовы могут находиться и в Свердловской области, а также в других смежных с ней областях. Прошло достаточно времени с момента пропажи, чтобы добраться до других регионов, — сообщил региональный представитель отряда «Лиза Алерт» в Башкирии журналистам портала Е1.

Эксперты предполагают, что Артем Мазов решил отомстить своей супруге, которая собиралась с ним разводиться.

— После ухода из дома и перед своим исчезновением Артем Мазов разговаривал с женой Эльмирой по мобильнику. Он спросил жену, не передумала ли она разводиться. А когда услышал отрицательный ответ, бросил трубку и отключил телефон, — сообщают журналисты портала Ufa1.ru.

К настоящему времени удалось найти только автомобиль Артема. От Артема Мазова и двух его сыновей, пяти и восьми лет, нет известий уже двенадцать дней. Следователи не исключают, что пропавшие могут быть мертвы.

Реклама 16+

# Новый препарат от боли в суставах в аптеках Первоуральска

## Тизоль® уменьшает боль и скованность в суставах в 2 раза. Секрет его эффективности — проникновение глубоко в сустав.

Даже лучшие мази и кремы могут быть недостаточно эффективны из-за того, что они плохо проникают в кожу. Наша кожа — мощный барьер, который задерживает 99% всех веществ, которые на нее попадают. Поэтому лекарства не могут сработать по максимуму. Кожа их просто не пропускает внутрь.

Над этой проблемой врачи бьются веками и до сих пор иногда вместо мазей назначают уколы.

### Проникает в сустав на глубину 6 сантиметров

30 лет назад в СССР был открыт препарат Тизоль®, который проникает в кожу на глубину 6 см. Через 30 минут после нанесения содержание Тизоль® в жидкости внутри суставов увеличивается в 10 раз.*

Тизоль® оказывает 6 лечебных эффектов: уменьшает боль и воспаление в суставах, снимает отеки и покраснения, борется с инфекцией и заживляет раны на коже.*

### 8 полезных эффектов от регулярного применения Тизоль®

У пациентов, получавших Тизоль® вместе с обычным лечением, получены следующие результаты:

1. Уменьшение боли в спине и суставах в 2 раза;
2. Уменьшение времени утренней скованности с 2,5 часов до 1 часа;
3. Уменьшение силы утренней скованности на 30%;

ВРАЧИ ПОЛОЖИТЕЛЬНО ОЦЕНИВАЮТ ЛЕЧЕНИЕ С ТИЗОЛЬ В 75,9% СЛУЧАЕВ**

4. Уменьшение болезненности суставов при массаже на 37%;
5. Увеличение силы хвата в 1,5 раза;
6. Уменьшение боли в ответ на плохую погоду у 90% пациентов;
7. Уменьшилась неуверенность при спуске/выходе из общественного транспорта у 56% пациентов;
8. Исчезли затруднения при подъеме по ступенькам у 66% пациентов.**

### Безопасен для желудка при длительном лечении

Тизоль® разрешен к применению в любом возрасте, даже у детей. Препарат не токсичен. Безопасен для желудка и не вызывает кровотечений, даже при долгом лечении.***

### Проверен в научных центрах России

Тизоль® был испытан в 3-х крупных центрах по борьбе с болезнями суставов: Волгоградский научно-исследовательский центр ревматологии, Уральская государственная медицинская академия и Федеральный научно-исследовательский институт ревматологии в Москве.

В 2018 ГОДУ ТИЗОЛЬ ПОЛУЧИЛ ПРИЗНАНИЕ НА ВСЕМИРНОЙ ВЫСТАВКЕ CPHI В ИСПАНИИ

Всего по препарату Тизоль® проведено 64 исследования в Москве, Екатеринбурге, Ярославле, Воронеже, Волгограде и других городах.

### Маленькой упаковки 10 граммов хватит на месяц

**Тизоль® выпускается в виде чистого лекарства.** В нем нет примесей, кремовой основы, вазелина и вообще каких-либо вспомогательных веществ. Поэтому тюбик 10 граммов может содержать больше лекарства, чем мази в упаковках 50 и 100 г.

**Для одного применения достаточно капли размером со спичечную головку.** Тизоль® не нужно наносить обильно. На область поясницы или колена достаточно нанести одну каплю Тизоль®.

**Выгодная цена месяца лечения.** В аптеках Тизоль® продается по цене *500-550 рублей.* Эта цена сопоставима с обычными кремами и мазями.

### Применяйте Тизоль® вместе с вашим кремом

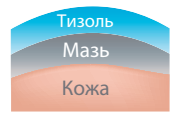


Максимальный эффект дают комбинации Тизоль® с другими мазями и кремами для суставов — диклофенак, ибупрофен, кетопрофен. Нанесите на больной сустав ваш крем, а потом сверху Тизоль®. Такой способ принесет долгожданное облегчение и вернет комфорт вашим суставам. Будьте здоровы.

- 28 наград на выставках в России.
- 22 патента на лечение.
- 14 диссертаций, 4 докторские.
- Звание «Заслуженный изобретатель России» за открытие Тизоль®.

### Тизоль® в аптеках Первоуральска:

**ул. Ватутина, 39, тел. 8 (3439) 27-10-08**
**ул. Ленина, 17, тел. 8 (3439) 24-17-25**
**ул. Ильича, 27, тел. 8 (3439) 63-50-65**
**пр. Ильича, 12, тел. 8 (3439) 62-63-46**
**пр. Ильича, 29а, тел. 8 (3439) 66-66-25**
**ул. Космонавтов, 22, тел. 8 (3439) 62-64-62**
**ул. Вайнера, 7, тел. 8 (3439) 24-19-40**
**ул. Ватутина, 23, тел. 8(3439) 64-82-48**
**ул. Трубников, 29, тел. 8 (3439) 66-60-98**

**Закажите Тизоль® с доставкой в удобную аптеку на сайте apteka.ru**

*А.С. Емельянов и соавторы. О возможностях лекарственного препарата Тизоль® для использования в различных областях медицины и фармации // «Новые технологии в медицине и фармации. Тизоль®». – Екатеринбург, 2010. – с. 7-19. ** Л.А. Соколова. Тизоль и его применение в локальной терапии ревматоидного артрита. // Научная ревматология. №3. 2002 год. – с. 38-42. Р.М. Балабанова. Опыт применения Тизоль для локальной терапии ревматоидного артрита. // Научно-практическая ревматология №3. 2004 год. С. 37-41. Т.Б. Меньшикова. Углекислосероводородные ванны и местная фармакотерапия гелем Тизоль в лечении гонартроза. // Актуальные проблемы современной ревматологии. Сборник научных работ. Волгоград. 2012. С. 70-73. *** Официальная инструкция по применению лекарственного препарата Тизоль. Перед использованием необходимо ознакомиться с инструкцией по применению препарата Тизоль®. TIZ/RU/032019/03. Рег. уд: Р N001667/01. ООО «Олимп». ОГРН 1026605252850. 620075 Екатеринбург, ул. Бажова, 79, офис. 315. +7 (343) 350-00-87

ИМЕЮТСЯ ПРОТИВОПОКАЗАНИЯ. ПЕРЕД ПРИМЕНЕНИЕМ ПРОКОНСУЛЬТИРУЙТЕСЬ СО СПЕЦИАЛИСТОМ.

## К адвокату экс-начальника полиции Первоуральска пришли с обыском

В Екатеринбурге прошел обыск у адвоката Елены Гончаровой. Она представляет интересы бывшего начальника ОМВД России по Первоуральску полковника Олега Грехова, которого обвиняют в продаже материалов прослушивания телефонных разговоров Евгения Ройзмана. Об этом сообщает информационное агентство Ura.ru.

— В отношении Гончаровой возбуждено уголовное дело по части 3 статьи 159 «мошенничество». Обыск проводили сотрудники второго отдела по расследованию особо важных дел СКР по Свердловской области, — пишут журналисты Ura.ru. По их словам, эти сведения им сообщил источник в правоохранительных органах.

Представителям информационного агентства не удалось связаться лично с Еленой Гончаровой. А вот Ольга Кезик, второй адвокат Олега Грехова, уверена — это дискредитация.

— По моему мнению, это связано с делом Грехова, которое вышло на финишную прямую. Доказательства его вины так и не были найдены, дело конструируют, факты трактуются вольно и далеки от истины. Все это делается для дискредитации честного имени человека, — рассуждает Ольга Кезик.

Впрочем, неизвестный источник, близкий к следствию, сообщил Ura.ru, что это самостоятельное дело, не связанное с Греховым.

Напомним, полковника Грехова задержали 7 ноября прошлого года. Ему было предъявлено обвинение в получении взятки в особо крупном размере. Якобы Грехов, будучи начальником отдела бюро специальных технических мероприятий, продал материалы прослушки экс-мэра Ройзмана. Полковника отправили в СИЗО, позже изменили меру пресечения на домашний арест, а потом выпустили, но запретили общаться с фигурантами по его уголовному делу. Олег Грехов свою вину не признал и, по его словам, «активно сотрудничал со следствием».

**!** **В Следственном комитете России по Свердловской области информацию об обыске на этапе следствия пока не комментируют.**

# Жители Билимбая требуют остановить строительство вышки МТС

### Люди боятся попасть в зону электромагнитного излучения

Фото с портала «Правда УрФО»

***Жители поселка говорят, что ничего не знали о том, что здесь планируют построить вышку сотовой связи. Не в курсе был даже глава поселка. В целом билимбаевцы не против строительства — но не рядом с жилыми домами.***

**Перенести строительство вышки сотовой связи МТС подальше от жилых домов требуют жители поселка Билимбай. Стройка, по их словам, началось 16 октября. Вышку возводят поблизости от четырех многоэтажек и школы. Расстояние до ближайшего дома — 40 метров. После жалоб жителей поселка на место приезжали представители администрации Первоуральска и МТС.**

**АЛЛА КАРПОВИЧ**,
karpovich@gorodskievesti.ru

— Были юристы МТС. Мы просили компанию отложить строительство до разрешения вопроса. Дело в том, что мнение жителей домов не спрашивали, а они попадут в зону электромагнитного излучения вышки. Глава поселка оказался даже не в курсе ситуации. В плане развития Билимбая этого объекта не было. Выделение земли под объект согласовано администрацией Первоуральска. Мы не против самой вышки, но ее можно передвинуть. Места для этого есть, — рассказал житель одного из домов в поселке журналистам портала «Правда УрФО».

Жители поселка направили в адрес главы Первоуральска Игоря Кабца письмо с просьбой перенести место строительства вышки. Прошение подписал 51 человек.

Как выяснилось, место для вышки сотовой связи выбрали областные чиновники. В пресс-службе администрации Первоуральска поясняют: место для установки объекта выбирает специальная программа, которая анализирует жалобы граждан на ухудшение связи. Работу программы контролируют сотрудники Департамента информатизации и связи Свердловской области.

— Что касается безопасности, в отделе надзора по радиационной гигиене Роспотребнадзора пояснили, что передающие устройства, которые размещаются на башне или вышке, имеют очень маленькую мощность. 4G — сейчас часто используемый стандарт. Наибольшая мощность передатчика, который устанавливается, — 40 ватт. Вред здоровью такая мощность не несет, — поясняют в пресс-службе мэрии.

В ближайшее время представители администрации обещали провести в поселке Билимбай встречу с жителями и ответить на все вопросы, касающиеся строительства.

Отметим, что операторов сотовой связи освободят от получения разрешений на строительство вышек в Свердловской области — депутаты Законодательного собрания одобрили проект документа, который избавит компании от согласований. Нововведения решили применить после того, как участились конфликты между связистами и жителями домов, рядом с которыми ставят вышки сотовой связи. Действие нового закона распространится на вышки связи высотой до 50 метров. Но для установки по-прежнему будет необходимо разрешение Роскомнадзора.

Реклама 16+

Фото из паблика «Инцидент | Первоуральск» во «ВКонтакте»

# «Ходил по подъезду, проверял, заперты ли двери»

## Задержали рецидивиста, который воровал вещи из квартир в присутствии хозяев

Подозреваемого в серии квартирных краж задержали в Первоуральске. По версии следствия, он выносил вещи, несмотря на присутствие хозяев. Информация о квартирных кражах появилась в паблике «Инцидент | Первоуральск» во «ВКонтакте» 30 октября. Анонимный автор рассказал о том, что забыл запереть дверь квартиры — вор зашел ночью и вынес из коридора стоявшую там сумку.

В комментариях к записи несколько первоуральцев вспомнили, что кто-то дергал ручки дверей их квартир, как будто проверял, закрыты ли они.

«У нас на Космонавтов тоже кто-то ручку дергал, причем днем. В дверь не стучали, просто проверили, заперта или нет, и ушли. Когда сын подошел посмотреть в глазок, то уже никого не было», — рассказывает Юлия Мальцева.

«Я тоже слышала, в 4-5 утра тихонечко хотели открыть дверь, — пишет Екатерина Газнобиева. — Я еще подумала, что показалось. Выглянула, кто выйдет. Вышел мужчина, уверенным шагом пошел в другой подъезд (через три подъезда от моего) и открыл домофонную дверь своим ключом. Думаю, это был домушник!

Через некоторое время подписчики паблика выложили видео, на котором мужчина в перчатках ходил по подъезду и проверял, заперты ли квартиры. На видеозаписи было видно лицо мужчины.

Последняя кража произошла ранним утром 2 ноября на улице Емлина. Пострадавшие сразу сообщили о пропаже вещей в полицию. Подозреваемого задержали по горячим следам. Им оказался 41-летний житель Первоуральска Евгений Кириллов, ранее судимый за аналогичные преступления (из колонии мужчина освободился год назад, за восемь квартирных краж он отбывал наказание сроком в три года).

Суд постановил заключить подозреваемого под стражу на два месяца. За это время следствие соберет доказательства его вины.

— Сыщики уголовного розыска в отношении задержанного проводят проверочные мероприятия. Имеется информация о причастности задержанного к подобным преступлениям, совершенным на территории Первоуральска, — пояснили в ОМВД России по Первоуральску.

**О кражах сотрудники полиции просят сообщать в дежурную часть по телефону: 8 (3439) 64-82-21.**

# Превысила пределы самообороны

## Пенсионерку приговорили к году ограничения свободы за убийство мужа

63-летнюю жительницу Шалинского района отправили под суд за убийство мужа. Ее признали виновной в превышении самообороны. Пенсионерка ударила супруга ножом — от полученных ран он скончался. Женщину приговорили к одному году ограничения свободы.

По данным пресс-службы СУ СК РФ по Свердловской области, в марте 2019 года подсудимая вместе с мужем распивала спиртные напитки. Во время застолья между ними разгорелся конфликт, из-за которого мужчина ударил женщину сначала кулаком, а потом металлической шваброй. После этого пенсионерка взяла нож и нанесла мужу несколько ударов, хотя понимала, что ее жизни ничего не угрожало. Через несколько минут пострадавший умер на месте.

— В ходе допросов в рамках уголовного дела женщина дала показания о том, что муж систематически избивал ее на протяжении нескольких лет, однако по этому поводу в правоохранительные органы она не обращалась. Также она пояснила, что конфликты между ними начались после того, как оба их сына трагически погибли, с этого момента муж начал злоупотреблять спиртными напитками, стал раздражительным, агрессивным, — сообщает пресс-служба следственного комитета.

Фото предоставлено пресс-службой СУ СК РФ по Свердловской области

Во время расследования были тщательно изучены обстоятельства преступления. Разобраться в ситуации помогли допросы свидетелей и экспертизы. После того, как дело было направлено в суд, женщину признали виновной в совершении преступления, предусмотренного статьей 108 УК РФ (убийство, совершенное при превышении пределов необходимой обороны).

Фото портала «Вечерние ведомости»

*Контрафактный алкоголь изымают, а потом утилизируют.*

# Рядом с детским садом торговали водкой

Крепким алкоголем незаконно торговали в центре Первоуральска. Как сообщил координатор партпроекта «Народный контроль» «Единой России» по Свердловской области Дмитрий Чукреев журналистам портала «Вечерние ведомости», из торговой точки, расположенной на Ленина, 9а, недалеко от детского сада, изъяли два ящика контрафактной продукции. Общественники обнаружили нелегальный алкоголь в ходе очередного рейда.

— На место были вызваны сотрудники полиции, — рассказывает Дмитрий Чукреев. — Они изъяли из незаконного оборота ящик водки, ящик фунфыриков с этиловым спиртом и игровой терминал.

По словам Дмитрия Чукреева, он составил обращение в прокуратуру, в котором указал, что спиртным торговали недалеко от дошкольного учреждения. Расстояние до ближайшего детского сада не больше 35 метров, тогда как, согласно действующему законодательству, должно быть не меньше 200 метров.

Прокурор Первоуральска Владимир Курочкин подчеркивает, что продажа и употребление нелегального алкоголя, суррогатной водки и спирта в Первоуральске становится причиной повышения уровня преступности.

# Убила мужа за то, что он не дарил ей подарков

Преступление было совершено в июне 2019 года. 58-летняя женщина ранила ножом своего супруга, после чего тот скончался.

— Следствием и судом установлено, что в ночь на 9 июня 2019 года подсудимая, находясь в состоянии алкогольного опьянения, вступила в конфликт со своим 59-летним мужем, — сообщает пресс-служба СУ СК России по Свердловской области. — Как поясняла подсудимая в ходе следствия, ссора произошла на почве того, что ее супруг в тот злополучный день потратил деньги на выпивку, пригласив в гости малознакомых людей. Женщину оскорбило то, что он тратит деньги на посторонних, а ей «за десять лет ничего не купил». В ходе ссоры женщина вооружилась кухонным ножом и причинила им мужу ранение в область груди. От полученной травмы мужчина через несколько часов скончался на месте происшествия.

Первоуралочку признали виновной в совершении преступления, предусмотренного ч.4 ст.111 УК РФ (умышленное причинение тяжкого вреда здоровью, повлекшее по неосторожности смерть потерпевшего) и отправили в колонию общего режима на шесть лет. Приговор уже вступил в законную силу.

## ПТ

**15 ноября 2019 г.**

СТС • 21.00
Х/ф «Предложение» (16+)

### ПЕРВЫЙ

**05.00** Доброе утро
**09.00** Новости
**09.15** Доброе утро
**09.50** Модный приговор (6+)
**10.50** Жить здорово! (16+)
**12.00** Новости
**12.10** Время покажет (16+)
**15.00** Новости
**15.15** Давай поженимся! (16+)
**16.00** «Мужское/Женское» (16+)
**17.45** Время покажет (16+)
**18.00** Вечерние Новости
**18.30** Время покажет (16+)
**19.10** На самом деле (16+)
**20.00** Поле чудес (16+)
**21.00** «Время»
**21.30** Голос (12+)
**23.30** Вечерний Ургант (16+)
**00.25** Москва. Фигурное катание. Гран-при 2019 г. Женщины. (12+)
**02.00 Х/ф «Нет такого бизнеса, как шоу-бизнес» (12+)**

### РОССИЯ-1

**05.00** «Утро России»
**09.00** Вести
**09.25** «Утро России»
**09.55** «О самом главном» (12+)
**11.00** Вести
**11.25** Вести. Местное время
**11.45** «Судьба человека с Борисом Корчевниковым» (12+)
**12.50** «**60** Минут» (12+)
**14.00** Вести
**14.25** Вести. Местное время
**14.45** «Кто против?» (12+)
**17.00** Вести. Местное время
**17.25** «Андрей Малахов. Прямой эфир» (16+)
**18.50** «**60** Минут» (12+)
**20.00** Вести
**20.45** Вести. Местное время
**21.00** «Юморина» (16+)
**23.45** «Сто причин для смеха». Семён Альтов
**00.15 Х/ф «Незабудки» (16+)**

### МАТЧ-ТВ

**09.00, 10.55, 13.00, 15.10, 17.15, 19.45, 23.55** Новости
**09.05, 17.20, 00.00** Все на Матч!
**11.00** Баскетбол. Евролига. Муж. «Анадолу Эфес» (Турция) - «Зенит» (Россия) (0+)
**13.10** Футбол. ЧЕ- 2020 г. Отбор. турнир. Франция - Молдавия (0+)
**15.15** Футбол. ЧЕ- 2020 г. Отбор. турнир. Англия - Черногория (0+)
**17.55** «Тает лёд» (12+)
**18.15** Все на футбол! Афиша (12+)
**19.15** Гран-при с А. Поповым (12+)
**19.55** Футбол. ЧЕ- 2021 г. Молодёж. сборные. Отбор. турнир. РФ - Латвия (0+)
**21.55** Баскетбол. Евролига. Муж. ЦСКА (Россия) - «Фенербахче» (Турция) (0+)
**00.40** Футбол. ЧЕ- 2020 г. Отбор. турнир. Румын. - Швец. (0+)

### КУЛЬТУРА

**06.30, 07.00, 07.30, 10.00, 15.00, 19.30, 23.15** Новости культуры
**06.35** «Пешком...» Москва скульптурная
**07.05** «Правила жизни»
**07.35, 14.10** Д/с «Мечты о будущем»
**08.20** Цвет времени. Микеланджело Буонарроти «Страшный суд»
**08.30** Т/с «Место встречи изменить нельзя»
**10.20 Х/ф «Сельская учительница» (0+)**
**12.00** Острова. Вера Марецкая
**12.55** Открытая книга. Андрей Аствацатуров «Не кормите и не трогайте пеликанов»
**13.25** «Черные дыры. Белые пятна»
**15.10** Письма из провинции. Камчатский полуостров
**15.40** «Энигма. Эрих Зингер. История Люцернского фестиваля»
**16.25 Х/ф «Дом на дюнах»**
**17.30** Д/ф «Италия. Портовенере, Чинкве-Терре и острова Пальмария, Тино и Тинетто»
**17.45** Исторические концерты. Скрипка. Исаак Стерн
**18.45** «Царская ложа»
**19.45** «Смехоностальгия»
**20.15, 02.00** Искатели. «Бомбардировщик для Кутузова»
**21.00** Генрих Боровик. Линия жизни
**22.00** Гала-открытие VIII Санкт-Петербургского международного культурного форума
**23.35** «**2** Верник 2»
**00.25 Х/ф «39 ступеней» (12+)**
**02.45** М/ф «Кот и Ко»

### ТНТ

**07.00** «ТНТ. Gold» (16+)
**09.00** «Дом-2. Lite» (16+)
**10.15** Дом-2. Остров любви (16+)
**11.30** «Бородина против Бузовой» (16+)
**12.30** «Дом-2. Спаси свою любовь» (16+)
**13.25** «Большой завтрак» (16+)
**14.00** Т/с «СашаТаня» (16+)
**14.30** Т/с «СашаТаня» (16+)
**15.00** Т/с «Универ» (16+)
**15.30** Т/с «Универ» (16+)
**16.00** Т/с «Универ» (16+)
**17.00** Т/с «Интерны» (16+)
**17.30** Т/с «Интерны» (16+)
**18.00** Т/с «Интерны» (16+)
**18.30** Т/с «Интерны» (16+)
**20.00** «Comedy Woman» (16+)
**21.00** «Комеди Клаб» (16+)
**22.00** Открытый микрофон (16+)
**23.05** Дом-2. Город любви (16+)
**00.05** Дом-2. После заката (16+)
**01.10** «Такое кино!» (16+)

### СТС

**06.00** «Ералаш»
**06.15** М/с «Том и Джерри» (0+)
**06.45** М/с «Драконы. Гонки по краю» (6+)
**07.05** «Сеня-Федя» (16+)
**08.00** Т/с Ивановы-Ивановы (16+)
**09.05** «Уральские пельмени. СмехBook» (16+)
**09.35 Х/ф «Сонная лощина» (12+)**
**11.45 Х/ф «Голодные игры. Сойка-пересмешница. Часть 1» (16+)**
**14.05 Х/ф «Голодные игры. Сойка-пересмешница. Часть 2» (16+)**
**16.55** Шоу «Уральских пельменей» (16+)
**20.00** Русские не смеются (16+)
**21.00 Х/ф «Предложение» (16+)**
**23.05 Х/ф Чумовая пятница (12+)**
**01.00 Х/ф «Необычайные приключения Адель» (12+)**
**02.50** Т/с «Молодёжка» (16+)

# «Фактов расизма не наблюдалось»

## Руководство школы №2 опровергает информацию об избиении ребенка. Просто «дети баловались»

**Информацию о том, что в школе №2 группа подростков избила чернокожего ученика пятого класса, сообщил 29 октября подписчик паблика «Инцидент | Первоуральск» во «ВКонтакте». Пост набрал 400 комментариев: многие пользователи советовали родителям не замалчивать инцидент, а жаловаться в полицию.**

**АЛЛА КАРПОВИЧ**,
karpovich@gorodskievesti.ru

Фото Лилии Шариповой

***— По словам осведомленного источника, это был конфликт между двумя учениками, а не массовая драка, ребенок «существенных травм не получил», — утверждают журналисты интернет-газеты Znak.com.***

Как сообщают журналисты интернет-газеты Shaytanka.ru, родители Кевина (так зовут мальчика) пытаются решить все на уровне школы. Но ситуация вышла за пределы учебного заведения: Управление образования со своей стороны выясняет подробности происшествия, прокуратура проводит собственную проверку и в ОМВД России по Первоуральску зарегистрировано сообщение.

Между тем руководство школы информацию об избиении пятиклассника не подтверждает. Директор Елена Исупова говорит, что месяц назад между детьми действительно был конфликт, но они давно помирились.

— Никаких фактов проявления расизма не наблюдалось. Это была небольшая конфликтная ситуация, которая произошла месяц назад во время игры. Дети баловались, не было ни одного обвинения на расовой почве, не было драки, не было и избиений. Сейчас они дружат и общаются. У маленьких детей нет предрассудков, обращать внимание на это их заставляют взрослые. Тем не менее, в ситуации разбирается полиция, дети и родители были приглашены на беседу, — рассказала Елена Исупова радиостанции «Говорит Москва».

Также Исупова сообщила, что мама мальчика намерена подать в суд на журналистов, исказивших информацию.

— У мамы Кевина нет никаких претензий к родителям мальчиков, к школе. У нее претензии только к журналистам, на которых она, скорее всего, подаст заявление в суд. Мама Кевина заплакана и расстроена, семья в состоянии стресса из-за людей, придавших этой истории гипертрофированный вид, — утверждает директор школы. — В семье два ребенка — это нормальные, хорошие дети, которые вписались в коллектив. Один ребенок учится во втором классе, другой — в пятом.

По данным радиостанции «Говорит Москва» директор школы Елена Исупова выразила надежду, что журналисты закроют эту историю «в корректном виде». Педагог говорит, что в школе «были созданы все необходимые организационные условия, а люди вторгаются в грязных сапогах — это очень некрасиво».

# «ЭнергосбыТ Плюс» не намерен делать перерасчет за отопление

Предприятие отказывается делать перерасчет платы за отопление в сентябре для домов Первоуральска, где нет приборов учета. Об этом руководитель первоуральского офиса «ЭнергосбыТ Плюс» Сария Антропова сообщила на заседании городской думы 31 октября. Антропова предложила депутатам направить запрос или обращение в головной офис компании.

— Напишите официальный запрос или обращение, чтобы компания дала официальный ответ. Я хочу сказать, что перерасчетов никаких не будет, — есть постановление главы Первоуральска о продолжительности отопительного периода. И в муниципальном образовании ГО Первоуральск длина отопительного периода — 8 месяцев. С 1 января 2020 года вступает в силу новое постановление, согласно которому продолжительность отопительного сезона — 9 месяцев, — передают журналисты интернет-газеты Shaytanka.ru слова Сарии Антроповой.

Депутаты против таких начислений.

— На комитете по градообразующей политике были жаркие споры по этому поводу. И УК «Дом Плюс», и УК «Даниловское», представители которых присутствовали там, дали информацию, что у нас 300 домов без общедомовых приборов учета. И брать за отопление с 15 сентября — когда подключали объекты соцкультбыта, но не жилые дома, это неправильно. Я изучил вопрос. И мое мнение — счета выставлены незаконно, — говорит депутат Эдуард Вольхин. — По нормативу счета можно выставлять с 2020 года — и только тогда эта история должна начинаться. Я намерен дальше изучать вопрос, и с определенными мерами депутатского реагирования выйти на комитет и на заседание думы.

Напомним, в сентябре свердловский филиал «ЭнергосбыТ Плюс» уведомил первоуральцев о том, что жильцы многоэтажек, в которых нет счетчиков, будут платить за отопление по нормативам. Тогда компании «Даниловское» и «Дом Плюс» решили выставлять счета за отопление жильцам своих домов не за полный сентябрь, а с даты фактического подключения. Даже несмотря на то, что могут сами понести убытки. Управляющие компании поддержали администрация и прокуратура Первоуральска.

— Мы считаем, что внесение платы за полный месяц неправомерно и противоречит Гражданскому кодексу. Пока обращения не поступали, проверки не проводились. Если будут такие обращения — будут проводиться проверки, и по итогам при наличии оснований будут применяться меры прокурорского реагирования, — отмечает старший помощник прокурора Эльвира Евсеева.

**Администрация Первоуральска уже направила претензии в Региональную энергетическую комиссию и в Госжилнадзор.**

Реклама 16+

ООО «АГРОКАПИТАЛ» требуются
**ВОДИТЕЛИ кат. Е**
на новые МАЗы и МАNы, офиц. трудоустройство, зарплата 7 руб./км + суточные
Обращайтесь по телефону: 8 (922) 035-73-83

ЗАВОД ЭКСТРУЗИОННЫХ МАТЕРИАЛОВ ЭКСТРОЛ
ООО «Завод экструзионных материалов "ЭКСТРОЛ"» требуется
**Водитель кат. С, Е**
Требования: наличие водит. удостоверения кат. С,Е, водит. стаж без аварий не менее 5 лет, опыт работы на межгороде
Обращаться по тел.: 8 (922) 165-55-57, 8 (34397) 3-93-85
Адрес: г. Ревда, ул. Нахимова, 1 (с 9.00 до 16.00)

ООО ТК «Вектор плюс» требуются
**КЛАДОВЩИК-ПРИЕМОСДАТЧИК, ГРУЗЧИК-ПРИЕМОСДАТЧИК**
Работа в Екатеринбурге. Жилье предоставляется. Бесплатное питание. З/п высокая.
Тел.: 8 (900) 211-35-04, 8 (343) 213-21-15

**ТРЕБУЕТСЯ МЕНЕДЖЕР ПО ПРОДАЖЕ РЕКЛАМЫ**
**График работы:** ПН-ПТ с 10.00 до 18.00, СБ-ВС — выходной
**Требования:** грамотность, коммуникабельность, желание работать.
**От нас:** стабильная заработная плата, соцпакет, оф. трудоустройство, обучение.
ГОРОДСКИЕ ВЕСТИ
Телефон: 8 (982) 717-60-45
Резюме отправляйте на эл. почту: svalova@revda-info.ru

Для работы в Первоуральске требуются:
- МАСТЕР СМР
- МАШИНИСТ ЭКСКАВАТОРА (JCB, ХИТАЧИ)
- СВАРЩИК ПЭ
- МОНТАЖНИК ТРУБОПРОВОДОВ
- БЕТОНЩИК
- ВОДИТЕЛЬ ВС

Телефон: 8 (963) 061-55-33
ОГРН 1027200861930

**ВАКАНСИИ И РЕЗЮМЕ**
Легкий способ найти работника или работу
96 catalog96.ru

**ООО «Уралгофротара» требуются**
- **НАЧАЛЬНИК СКЛАДА**
  Начальник склада готовой продукции, в обязанности входит, руководство работой склада по приему, хранению и отпуску готовой продукции, по ее размещению с учетом наиболее рационального использования складских площадей. Знание 1С, опыт работы обязателен.
  **График работы пятидневка, з/п по результатам собеседования.**
- **УЧЕТЧИК СЫРЬЯ — КЛАДОВЩИК**
  **График работы 2/2, оклад от 20000 руб.**
- **РЕЗЧИК картона на перерабатывающие станки**
  **График работы посменный. З/п от 22000 руб.**
- **ГРУЗЧИКИ, РАЗНОРАБОЧИЕ** без вредных привычек
  **График работы посменный. З/п от 22000 руб.**

**Обращаться: ул. Сантехизделий, 1** на завод СТИ (Динас) с 09.00 до 16.00
**Тел.: (922) 20-888-45, (3439) 22-71-23**

# СБ

**16 ноября 2019 г.**

Первый • 14.10
М/ф «Дайте жалобную книгу» (0+)

### ПЕРВЫЙ

**06.00** Доброе утро. Суббота (12+)
**09.00** Умницы и умники (12+)
**09.45** Слово пастыря (0+)
**10.00, 12.00** Новости
**10.05** Открытие Китая (12+)
**11.15** Теория заговора (16+)
**12.15** Идеальный ремонт (6+)
**13.15** «Весь юмор я потратил на кино» (12+)
**14.10 Х/ф «Дайте жалобную книгу» (0+)**
**15.55** Д. Дибров. Мужчина в полном расцвете сил (12+)
**17.00** Кто хочет стать миллионером? (12+)
**18.00** Москва. Фигур. катание (12+)
**19.05** День рождения КВН (16+)
**21.25** «Время»
**21.45** Футбол. Отбор. матч ЧЕ-2020 г.
**23.55** Фигурное катание. Гран-при 2019 г. Жен. (12+)
**01.45 Х/ф «Бывшие» (16+)**

### РОССИЯ-1

**05.00** Программа «Утро России. Суббота»
**08.15** Программа «По секрету всему свету»
**08.40** Местное время. Суббота (12+)
**09.20** Программа «Пятеро на одного»
**10.10** «Сто к одному»
**11.00** Вести
**11.20** Вести. Местное время
**11.40** «Юмор! Юмор! Юмор!!!» (16+)
**13.50 Художественный фильм «Тёща-командир» (12+)**
**18.00** «Привет, Андрей!». Вечернее шоу Андрея Малахова (12+)
**20.00** Вести В СУББОТУ
**21.00 Художественный фильм «Волшебное слово» (12+)**
**01.00 Художественный фильм «Шанс» (16+)**

### МАТЧ-ТВ

**09.00** «Реальный спорт. Единоборства» (16+)
**09.45** Спец. репортаж (12+)
**10.15** Все на футбол! Афиша (12+)
**11.15, 13.25, 15.30, 19.05, 21.00, 00.00** Новости
**11.25** Футбол. ЧЕ- 2020 г. Отборочный турнир. Швейцария - Грузия (0+)
**13.30** Футбол. ЧЕ- 2020 г. Отборочный турнир. Босния и Герцеговина - Италия (0+)
**15.35** «Тает лёд» (12+)
**15.55, 19.10, 22.15** Все на Матч!
**16.55** Гандбол. ЛЧ. Женщины. «Ростов-Дон» (Россия) - «Бухарест» (Румыния) (0+)
**19.55** Формула-1. Гран-при Бразилии. Своб. практика (0+)
**21.05, 00.05** Все на футбол!
**21.55** Спец. репортаж (12+)
**22.55** Формула-1. Гран-при Бразилии. Квалиф. (0+)

### КУЛЬТУРА

**06.30** Программа «Библейский сюжет»
**07.05** Мультфильмы «Золотая антилопа», «Тараканище»
**07.55 Художественный фильм «Дом на дюнах»**
**09.00** Программа «Телескоп»
**09.25** Программа «Передвижники. Константин Савицкий»
**09.55 Художественный фильм «Дети Дон Кихота»**
**11.10** «Эрмитаж»
**11.40** Программа «Шапсуги. Магия жизни»
**12.10** Документальный сериал «Голубая планета»
**13.05** Документальный сериал «Эффект бабочки»
**13.35 Художественный фильм «39 ступеней» (12+)**
**15.00** Документальный фильм «Дотянуться до небес»
**15.40** Программа «Телескоп»
**16.10** Документальный сериал «Энциклопедия загадок»
**16.40** Юрий Поляков. Линия жизни
**17.30 Художественный фильм «Парижская любовь Кости Гуманкова» (12+)**
**19.05** Программа «Большая опера - 2019»
**21.00** «Агора» Ток-шоу
**22.00** «Клуб 37»
**23.00** Спектакль «Враг народа»
**00.40** Документальный сериал «Голубая планета»
**01.35** Программа «Искатели «Бегство бриллиантщика Позье»
**02.20** Мультфильм «Перевал»

### ТНТ

**07.00** «ТНТ. Gold» (16+)
**07.30** «ТНТ. Gold» (16+)
**08.00** «ТНТ MUSIC» (16+)
**08.30** «ТНТ. Gold» (16+)
**09.00** «Дом-2. Lite» (16+)
**10.00** Дом-2. Остров любви (16+)
**11.00** «Где логика?» (16+)
**12.00** «Где логика?» (16+)
**13.00** «Где логика?» (16+)
**14.00** «Комеди Клаб. Дайджест» (16+)
**17.25** Т/с «Полярный» (16+)
**17.55** Т/с «Полярный» (16+)
**18.30** Т/с «Полярный» (16+)
**19.00** Т/с «Полярный» (16+)
**19.30** Битва экстрасенсов (16+)
**21.00** «Танцы» (16+)
**23.05** Дом-2. Город любви (16+)
**00.05** Дом-2. После заката (16+)
**01.10** «ТНТ MUSIC» (16+)
**01.40 Х/ф «Омен» (18+)**
**03.35 Х/ф «Короли улиц 2» (18+)**
**05.00** Открытый микрофон (16+)

### СТС

**06.00** «Ералаш»
**06.50** М/с «Приключения кота в сапогах» (6+)
**07.15** М/с «Спирит. Дух свободы» (6+)
**07.40** М/с «Три кота» (0+)
**08.05** М/с «Том и Джерри» (0+)
**08.30** «Уральские пельмени. СмехBook» (16+)
**09.25** «ПроСТО кухня» (12+)
**10.30** Шоу «Уральских пельменей» (16+)
**12.05** «Русские не смеются» (16+)
**13.05 Х/ф «Дюплекс» (12+)**
**14.55 Х/ф «Предложение» (16+)**
**17.00** «Форт Боярд. Возвращение» (16+)
**18.55 Х/ф «Маска» (16+)**
**20.55 Х/ф 8 подруг Оушена (16+)**
**23.05 Х/ф «Морской бой» (12+)**
**01.35 Х/ф «Сонная лощина» (12+)**
**03.20** Т/с «Молодёжка» (16+)

# Гаражи на Прокатчиков снова топит

## Люди жалуются, что в ямах гибнет весь выращенный этим летом урожай

**Гаражи на улице Прокатчиков топит водой, которая течет под землей и просачивается сквозь стены погреба. Из-за влаги плесневеет весь собранный урожай, ржавеют банки с заготовками. В редакцию «Городских вестей» обратился пенсионер Рудольф Михайлов. Мужчина рассказал, что в яме его гаража постоянно прибывает вода. Проблему не могут решить уже три года.**

**НАТАЛЬЯ МАТВЕЕВА, АЛЛА КАРПОВИЧ**

— У меня сгорел насос, которым выкачивал воду. Это уже 2900 рублей да плюс электроэнергия, — сокрушается пенсионер. — Приезжала девушка из санэпидемстанции и говорит, мол, так вы откачивайте воду. Вот ничего себе! Я ее откачаю, а она через десять минут снова на том же уровне. Урожай хранить негде, постоянная сырость в яме. Мне ни много ни мало уже семьдесят девятый год идет, силы уже не те.

Рудольф Михайлов считает, что причина, по которой топит его гараж, — лужа возле больничного комплекса, находящегося неподалеку. Вода стекает в низину. Гаражи, расположенные выше, от излишней влажности не пострадали, а вот в гаражах по соседству такая же картина: в погребах стоит вода.

Рудольф Михайлов дважды обращался в администрацию Первоуральска. В прошлом году, говорит, приезжали сотрудники «Водоканала». Проблему вроде решили, но весной вода в яме появилась снова. Санэпиднадзор взял пробы и заключил, что воды грунтовые, однако владелец гаража с этим не согласен:

— Во-первых, грунтовые воды чистые, через них видно дно, а в моей яме вода мутная. Во-вторых, каждую осень и даже зимой прибывает вода. Начиная где-то с мая, когда таяние снега и бегут ручьи, яма наполняется водой. И только когда начинается июнь, в теплую погоду, вода моментально уходит.

За разъяснениями мы обратились к сотрудникам «Водоканала».

— «Водоканал» сделал обследование и взял анализы, которые указывают на то, что это больше похоже на грунтовые воды. Мы проверяем близлежащие сети — там есть и наши, и городской больницы. Каких-то видимых утечек пока не обнаружили, — прокомментировал ситуацию главный инженер ППМУП «Водоканал» Андрей Балабанов.

Гаражи на улице Прокатчиков уже топило, зимой 2014 года — тогда у владельцев построек погиб весь урожай, который они хранили в ямах. Картошка, морковь и свекла попросту замерзли в ледяной воде. На тот момент в «Водоканале» пояснили: виноваты не грунтовые воды, а ветхие трубы, проходящие под зданием станции скорой помощи, расположенном поблизости. Трубу, которую прорвало, отремонтировали.

Сейчас все иначе. И проблему владельцы гаражей должны решить своими силами.

Фото Натальи Матвеевой

*Рудольф Михайлов владеет гаражом на Прокатчиков уже пятьдесят лет.*

Фото Натальи Матвеевой

***Воды в яме — по колено, обычными резиновыми сапогами уже не обойтись. Скоро морозы, а хранить запасы на зиму владельцам гаражей негде.***

— Согласно статье 304 Гражданского кодекса РФ, собственник несет бремя содержания принадлежащего ему имущества, в том числе все расходы на его содержание, — пояснил журналистам «Городских вестей» юрист Алексей Чижов. — Гараж — объект права собственности. Поэтому его защиту от грунтовых вод должен осуществлять сам собственник. Если речь идет о ливневых или талых водах, тогда еще можно попробовать предъявить требования к администрации. А за грунтовые воды муниципалитет ответственности не несет.

### В Качканаре пьяным за рулем задержали начальника полиции

Обстоятельства выясняет полиция, пишет e1.ru со ссылкой на главу пресс-службы областного главка Валерия Горелых. По его словам, на время проведения проверки начальника территориального УВД Качканара Дениса Сизова, пойманного пьяным за рулем, отстранили от исполнения служебных обязанностей. «Если информация найдет свое подтверждение, последует его увольнение из системы МВД по отрицательным мотивам», — сообщил Валерий Горелых.

### Для свердловских почтальонов закупят отпугиватели собак

Почтальонов области обеспечат ультразвуковыми устройствами для отпугивания собак. Планируется закупить тысячу таких приборов, дальность их действия — до десяти метров. «В области работает более 2500 почтальонов. Средняя протяженность маршрута по доставке корреспонденции — около семи километров», — сообщает пресс-служба регионального управления ФПС.

Обычно собаки к почтальонам равнодушны. Но бывает, что животные сбиваются в стаи и становятся опасны.

«Основная причина нападения домашних животных, — говорят в ФПС, — это отсутствие почтовых ящиков и звонков на воротах, из-за чего доставщику приходится заходить во двор».

Реклама 16+

НАМ ТРЕБУЕТСЯ МАРКЕТОЛОГ-КОПИРАЙТЕР!

**У нас есть:** теплый офис, чай и печеньки, возможность учиться в России и за рубежом, зарплата от 20к, интересные проекты и задачи каждую неделю.

**У нас нет:** мерзкого начальства, турникетов и пропускной системы, токсичных коллег и задач, которые вы не в состоянии выполнить.

**У вас есть:** креатив, интеллект, желание развиваться и пробовать новое, возможность работать сразу на два города (Ревду и Первоуральск), чувство юмора.

**У вас нет:** безответственности, лени (безграничной, по чуть-чуть она у всех есть), неграмотного русского языка.

ГОРОДСКИЕ ВЕСТИ

**Куда-чего писать и скидывать:** резюме и ссылку на свою страницу в соцсетях (одну любую) на почту permyakova@revda-info.ru. Подходящим кандидатам даем тестовые задания.

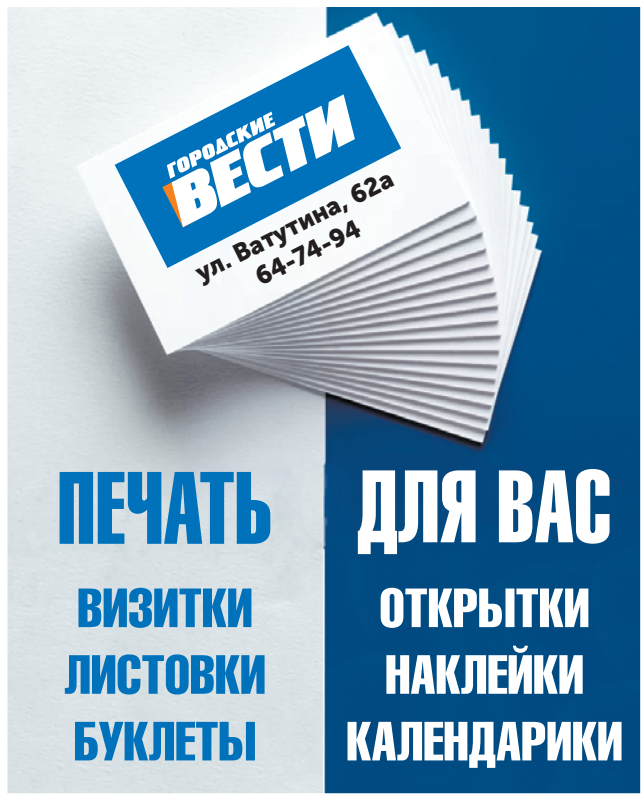


**СМЕШНОЕ**

■ — Все, я ухожу от тебя!
— Нееет! Дорогая! Постой! Прошу, дай мне шнапс!
— Может, шанс?
— Шнапс.

■ С нестабильными людьми легко общаться, можно просто каждые пять минут спрашивать: «Как ты?»

■ Психотерапевт:
— Опишите свою проблему.
Пациент:
— Я очень боюсь сов.
Психотерапевт:
— Угу.

■ Повезло тем, кому сейчас за сорок. Они наделали в молодости много глупостей, но тогда не было интернета и теперь нет доказательств!

■ Метеорология — наука точная. Бубен надо держать в левой руке.

# ВС

**17 ноября 2019 г.**

СТС • 10.40
Х/ф «Чумовая пятница» (12+)

**ПЕРВЫЙ**

**05.10 Х/ф Сумка инкассатора (0+)**
**06.00, 10.00, 12.00** Новости
**06.10 Х/ф Сумка инкассатора (0+)**
**06.55** Играй, гармонь любим.! (12+)
**07.40** Часовой (12+)
**08.10** Здоровье (16+)
**09.20** Непутевые заметки (12+)
**10.10** Жизнь других (12+)
**11.15** Видели видео? (6+)
**12.15** Видели видео? (6+)
**13.55** Концерт
**15.25 Х/ф Сумка инкассатора (0+)**
**16.45** Москва. Фигурное катание. Гран-при 2019 г. (12+)
**17.30** Рюриковичи (16+)
**19.25** Лучше всех! (0+)
**21.00** «Время»
**22.00** Большая игра (16+)
**23.45** К 100-летию А. Добрынина. «Самый главный посол» (12+)
**00.50** Фигурное катание. Гран-при 2019 г. (12+)

**РОССИЯ-1**

**04.40** «Сам себе режиссёр»
**05.20 Х/ф Поздняя любовь (12+)**
**07.20** «Семейные каникулы»
**07.30** «Смехопанорама»
**08.00** «Утренняя почта»
**08.40** Местное время. Воскресенье
**09.20** «Когда все дома с Тимуром Кизяковым»
**10.10** «Сто к одному»
**11.00** Вести
**11.20 Х/ф «Лидия» (12+)**
**13.40 Х/ф На качелях судьбы (12+)**
**18.20** «Всероссийский открытый телевиз. конкурс юных талантов «Синяя Птица»
**20.00** Вести недели
**22.00** Москва. Кремль. Путин
**22.40** «Воскресный вечер с В. Соловьёвым» (12+)
**01.00** «Новый элемент русской таблицы» (12+)
**02.10 Х/ф Поздняя любовь (12+)**

**МАТЧ-ТВ**

**09.00** Бокс. Bare Knuckle FC. А. Лобов против Д. Найта. Реванш (16+)
**10.00** «Тает лёд» (12+)
**10.20** Футбол. ЧЕ- 2020 г. Отбор. турнир. Хорватия - Словакия (0+)
**12.20, 14.30, 17.55, 20.55, 00.15** Новости
**12.30** Футбол. ЧЕ- 2020 г. Отборочный турнир. Азербайджан - Уэльс (0+)
**14.35** «На гол старше» (12+)
**15.05** Гран-при с А. Поповым (12+)
**15.35** Футбол. ЧЕ- 2020 г. Отбор. турнир. РФ - Бельгия (0+)
**17.35** Спец. репортаж (12+)
**18.00, 21.00, 00.20** Все на Матч!
**18.55** Футбол. ЧЕ- 2020 г. Отбор. турнир. Сербия - Украина (0+)
**21.50** Формула-1. Гран-при Бразилии (0+)

**КУЛЬТУРА**

**06.30** Документальный сериал «Эффект бабочки»
**07.05** Мультфильм «Дюймовочка»
**07.35 Художественный фильм «Парижская любовь Кости Гуманкова» (12+)**
**09.10** «Обыкновенный концерт»
**09.35** Программа «Мы - грамотеи!»
**10.15 Художественный фильм «Ждите писем»**
**11.50** Программа «Письма из провинции. Камчатский полуостров»
**12.15** «Диалоги о животных. Лоро Парк. Тенерифе»
**13.00** Документальный сериал «Другие Романовы. Августейшая нищая»
**13.30** «Нестоличные театры. Урал Опера Балет»
**14.10 Художественный фильм «Веселая жизнь» (0+)**
**15.50** Больше, чем любовь. Николай и Елена Рерих
**16.30** Программа «Картина мира»
**17.10** «Пешком...» Москва - шоссе Энтузиастов
**17.35** Документальный фильм «Алибек. Династия Кантемировых»
**18.30** «Романтика романса»
**19.30** Новости культуры
**20.10 Художественный фильм «Дети Дон Кихота»**
**21.25** Программа «Белая студия»
**22.10** Опера «Отелло»
**00.50 Художественный фильм «Веселая жизнь» (0+)**
**02.25** М/ф «Контакт», «Заяц, который любил давать советы», «Дарю тебе звезду»

**ТНТ**

**07.00** «ТНТ. Gold» (16+)
**09.00** «Дом-2. Lite» (16+)
**10.00** Дом-2. Остров любви (16+)
**11.00** «Перезагрузка» (16+)
**12.00** Битва экстрасенсов (16+)
**13.35 Х/ф «Доспехи Бога» (12+)**
**15.35 Х/ф «1+1» (16+)**
**18.00** «Комеди Клаб. Дайджест» (16+)
**19.00** «Комеди Клаб. Дайджест» (16+)
**19.30** «Комеди Клаб» (16+)
**20.30** «План Б» (16+)
**22.05** «STAND UP» (16+)
**23.05** «Дом-2. Город любви» (16+)
**00.05** «Дом-2. После заката» (16+)
**01.10** «Такое кино!» (16+)
**01.40** «ТНТ MUSIC» (16+)
**02.10 Х/ф «Омен 4» (18+)**
**03.50 Х/ф «Белые люди не умеют прыгать» (16+)**

**СТС**

**06.00** «Ералаш»
**06.50** М/с «Приключения кота в сапогах» (6+)
**07.15** М/с «Спирит. Дух свободы» (6+)
**07.40** М/с «Три кота» (0+)
**08.05** М/с «Царевны» (0+)
**08.30** Шоу Урал. пельменей (16+)
**09.30** «Рогов в городе» (16+)
**10.35** «Уральские пельмени. СмехBook» (16+)
**10.40 Х/ф Чумовая пятница (12+)**
**12.40 Х/ф «Маска» (16+)**
**14.45 Х/ф 8 подруг Оушена (16+)**
**17.00** «Форт Боярд. Возвращение» (16+)
**18.35** М/ф Angry Birds в кино (6+)
**20.30 Х/ф «Фантастическая четвёрка. Вторжение серебряного сёрфера» (12+)**
**22.25 Х/ф «Фантастическая четвёрка» (12+)**
**00.25** Дело было вечером (16+)

# Поздравьте маму

## со страниц «Городских вестей»!

А вы уже придумали особенное поздравление в честь Дня матери для своей любимой мамочки? Мы решили, что это нужно сделать непременно красиво и так, чтобы узнал весь город. Хотите поздравить маму? Сделать ей сюрприз? Выразить ей свою любовь? Приходите в редакцию газеты «Городские вести» на Ватутина, 62а до 19 ноября включительно, приносите фото мамочки и добрые слова для нее. Красочно оформленные страницы ваших поздравлений выйдут в номере за 21 ноября (четверг). Стоимость и условия узнавайте по телефону 64-74-94.

**ОТВЕТЫ НА СКАНВОРД В ПРЕДЫДУЩЕМ НОМЕРЕ. ПО ГОРИЗОНТАЛИ:** Теолог. Типи. Затрата. Брест. Гидрант. Враг. Юмор. Парус. Барометр. Росс. Опушка. Опала. Эстет. Омск. Килим. Оспа. Аминь. Удача. Киоск. Ивар. Траст. Шов. Лапта. Скунс. Кот. Гарбо. Хлев. Арбат. Подол. Иго. Хутор. Крен. Диета. Зуек. Хрюша. Анкер. Имя. Думпкар. Иглу. Исход. Пакт. Лото. Буква. Таиров. Затор. Опер. Рурк. Тува. Тесто. Усач. Аконит. Изыск. Ален. Диез. Кока. **ПО ВЕРТИКАЛИ:** Пряжка. Лог. Абхаз. Дрязги. Терка. Рондо. Шпур. Битье. Мост. Отступ. Скот. Благо. Кап. Отс. Сурок. Вано. Тори. Дрек. Храп. Грим. Коп. Работа. Обама. Купол. Тигра. Шнитке. Рока. Врун. Подкоп. Маки. Саул. Рад. Вазелин. Онучи. Таль. Шкот. Автор. Отказ. Эму. Дари. Реверс. Дирак. Очки. Слиток. Оттава. Уклад. Рерих. Руно. Туапсе. Частное. Обет. Моховик. Стюарт. Ствол. Наряд. Вата.

Реклама 16+

# Объявления | Первоуральск

## НЕДВИЖИМОСТЬ

■ выгодно продам недвижимость, находящуюся в другом регионе Свердловской, Челябинской обл., Пермском крае. Тел. 8 (922) 118-14-28

■ квартира бизнес-класса в центре города, свободной уникальной планировки. Тел. 8 (922) 224-00-35

■ квартиры в новом доме, ул. Интернационалистов, 36, в г. Ревде. Дом сдан. Действуют спеццены. Реализуем вторичное жилье. Тел. 8 (922) 118-14-40

■ новостройки по ул. Сакко и Ванцетти, 10, по ценам застройщика. 1-2-3-комн. кв-ры, удобная планировка. Реализуем ваше вторичное жилье. Одобрение ипотеки прямо у нас в офисе на Ватутина, 62а. Тел. 8 (922) 224-00-35

■ новостройки. Подбор и продажа в любом городе по цене застройщика. Бесплатная консультация и презентация в офисах г. Первоуральска, ул. Ватутина, 62а, и Ревды, ул. П.Зыкина 32, оф.103. Тел. 8 (922) 224-00-35

■ объекты под маткапитал в Ревде и Первоуральске. Большой выбор. Тел. 8 (922) 118-14-40

■ помогу продать или выкуплю сад, земельный участок, дом. Тел. 8 (922) 614-00-84

■ срочный выкуп вашей недвижимости, можно с долгом, за наличные. Тел. 8 (922) 224-00-35

## ПРОДАЮ КОМНАТЫ

■ комната 17 кв.м, в 2-комн. кв-ре на Динасе. Можно за маткапитал. Тел. 8 (922) 224-00-35

## ПРОДАЮ 2-КОМН.

■ 2-комн. кв-ра новой планировки, ул. Бульвар Юности. Тел. 8 (922) 224-00-35

■ 2-комн. кв-ра, в центре города, ул. Ленина, 19б. Рассмотрю варианты обмена на 1-комн. кв-ру. Тел. 8 (922) 224-00-35

## ПРОДАЮ 3-КОМН.

■ срочно! 3-комн. кв-ра, 77 кв.м, 3 этаж, в отличном состоянии в центре города. Торг. Тел. 8 (922) 224-00-35

## ПРОДАЮ 4-КОМН.

■ 4-комн. кв-ра, 75,5 кв.м, 5/9, ул. Вайнера. Комнаты раздельные, пластиковые стеклопакеты, лоджия. Рассмотрю вариант обмена на 2-комн. кв-ру, 2-3 этаж, с доплатой. Тел. 8 (922) 298-06-92

■ 4-комн. кв-ра в п. Битимка. Возможен обмен. Тел. 8 (950) 650-06-53

## ПРОДАЮ ДОМА

■ жилой дом с баней в коллективном саду, в черте города. Прописка, электричество, центр. водопровод. Дорогу чистят. Тел. 8 (919) 375-09-37

■ новый жилой 2-этажный дом из блоков, с баней. 2 этаж подготовлен под чистовую отделку. Есть разводка электросети, скважина. Вода заведена в дом. Можно использовать маткапитал и ипотеку. Находится в коллективном саду №55, в черте города. Тел. 8 (922) 614-00-84

## ПРОДАЮ УЧАСТКИ

■ дачный участок с летним домом в СНТ «Первомайка», 6 соток, с личным выходом в лес, где расположена беседка. Тел. 8 (922) 224-00-35

■ дачный участок с летним уютным домиком, в коллективном саду № 54/1. Участок 7 соток, ровный, ухоженный, 2 теплицы, парник. Своя скважина, электричество. Тел. 8 (922) 614-00-84

■ два действующих фермерских поля по 150 Га каждое, Ревдинский р-н. Тел. 8 (922) 118-14-28

■ живописный з/участок, ИЖС, 12 соток, в п. Кузино, рядом лес и речка. Электричество. Удобный подъезд к участку. Тел. 8 (982) 622-09-06

■ з/участок в коллективном саду №76, р-н Птичника. Есть деревья и кустарники. Недалеко от города, в окружении леса. Недорого. Тел. 8 (922) 224-00-35

■ садовый участок с домиком, в коллективном саду №36, на реке Чусовой, в черте города. Участок расположен вдоль берега, с личным выходом на реку и с постройкой, которую можно использовать как баню или рыбацкий домик. Тел. 8 (919) 375-09-37

■ отличный з/участок, ИЖС, рядом с прудом, п. Новоуткинск, 10 соток. Дом для временного использования. Электричество, центр. водопровод, газ рядом. Тел. 8 (922) 224-00-35

■ срочно! Дача в коллективном саду «Талица», участок крайний, с выходом в сосновый лес, центр. водопровод, электричество. Рассмотрим обмен на комнату. Тел. 8 (919) 375-09-37

■ уникальный земельный участок 13 соток на берегу р. Чусовой, в п. Билимбай. ИЖС. Живописная поляна-берег Чусовой, на которую попадаешь прямо с участка. Хороший подъезд, электричество, недалеко газ. До Екатеринбурга 56 км. Тел. 8 (922) 298-06-92

■ уютная дача с новым бревенчатым домом, в коллективном саду, недалеко от города. Тел. 8 (922) 224-00-35

■ шикарная дача с домом и баней в коллективном саду №42, «Дружба». Своя скважина, электричество, вода заведена в дом и баню. В доме установлен водонагреватель, кирпичная печь-камин. Овощная яма. Участок разработан, с насаждениями, теплицами. Тел. 8 (922) 224-00-35

■ эксклюзивные земельные участки, ИЖС, на берегу пруда, в окружении леса, в Ревдинском районе, с лесом и природным ландшафтом. Идеально для дачи и дома своей мечты. Коммуникации. Разумные цены. Большой выбор. Тел. 8 (922) 118-14-28

■ с/участок 7,5 сотки в к/с №11. Тел. 8 (950) 199-04-75

## ПРОДАЮ ГАРАЖИ

■ гаражный бокс 20 кв.м, на Первомайке, эл-во, печь, две сухие ямы. 80 т.р. Торг. Тел. 8 (953) 387-99-78, 8 (953) 380-23-76

■ телевизор Funai, Япония, д. 37 см, в хорошем состоянии. Цена 500 р. Тел. 8 (912) 626-99-27

## СДАЮ ЖИЛЬЕ

■ сдам в аренду вашу жилую, коммерческую недвижимость. Тел. 8 (922) 118-14-40

## КУПЛЮ НЕДВИЖИМОСТЬ

■ 1-2-комн. кв-ра. Рассмотрим варианты. Ипотека одобрена. Тел. 8 (912) 629-32-33

## ПРОДАЮ ПРОЧЕЕ

■ производственная база с АБК, в Талице, площадь 4372 кв.м. Коммуникации, огорожена. Тел. 8 (922) 224-00-35

## АВТО

■ автоприцеп, большой, высокий, тент. Тел. 8 (922) 178-10-98

■ колеса шипованные (зима), Р-М 18-16х6,5, 5 дыр., в отличном состоянии. Тел. 8 (912) 647-09-99

## БЫТОВАЯ ТЕХНИКА

■ 4-конфорочная газовая плита, черная, в рабочем состоянии. Тел. 63-74-90, до 10.00, кроме четверга

■ новая электрическая пароварка. Цена 1500 р. Тел. 8 (908) 633-96-90

■ новый ингалятор «Камертон». Цена 3000 р. Тел. 8 (908) 633-96-90

■ телевизор LG, 54 см, плоский экран, в отличном состоянии. Цена 2500 р. Тел. 8 (992) 002-96-75

■ телевизоры Panasonic, Samsung, д. 45. Тел. 8 (912) 647-09-99

## ГАРДЕРОБ

■ новые мутоновые шубы, коричневая и черная. Цена 3000 р. Тел. 8 (912) 647-09-99

■ шуба мутоновая, размер 48-50, в отличном состоянии. Тел:. 8 (922) 024-44-17

## ПРОДАЮ ПРОЧЕЕ

■ два ацетиленовых баллона. Цена 2000 р. за штуку. Тел. 8 (908) 633-96-90

■ детское кресло-няня для девочки (качели-качалка-стол для кормления), в хорошем состоянии. Цена 1000 р., в подарок коляска (осень) и детские принадлежности. Тел. 8 (908) 913-51-67

■ подгузники Tena, р-р L (на объем до 150 см). Цена 300 р. за 10 шт. Возможна доставка по городу. Тел. 8 (904) 546-22-13

■ сварочный аппарат, пр-во Германии. Тел. 64-80-56, 8 (909) 006-40-97

■ согревающая жилетка «Нуга Бест», работает от сети. Цена договорная. Тел. 8 (900) 205-71-42

## ВАКАНСИИ

■ ООО «Стальтехносервис» в цех изготовления м/к требуются слесарь, токарь, сварщик, маляр. Гибкий график, обучение. Тел. 8 (922) 121-47-34

## ОТДАМ / ПОДАРЮ

■ алоэ. Тел. 66-16-37

## СООБЩЕНИЯ

■ 8 ноября 2019 г. в 18.00 в отеле Victor состоится творческая встреча с историком, социологом Борисом Кагарлицким. Вход свободный. Тел. 8 (922) 203-80-20

## Подписывайтесь на электронную рассылку свежих номеров «Городских вестей»!

Друзья! Мы рады сообщить вам о том, что «Вести» теперь можно получить и в электронном виде. Бесплатно! В каждом номере — новости, сканворд и свежая телепрограмма. Мы знаем, как важно не пропустить самое интересное, что происходит в родном городе. Но не все успевают взять свежий номер «Городских вестей» в точках распространения (газеты со стоек разлетаются как горячие пирожки). Мы готовы вам помочь! Поэтому открыли подписку на e-mail-рассылку свежих номеров. Письма будут приходить к вам по четвергам.

**Как стать подписчиком? Напишите нашему начальнику отдела распространения Наталье Кропотовой kropotova@revda-info.ru или позвоните 8 (992) 023-28-08**

Багира РЕГИОНАЛЬНОЕ АГЕНТСТВО НЕДВИЖИМОСТИ
АКЦИЯ! ИПОТЕКА!
помощь в получении*
БЕСПЛАТНО весь ноябрь
8 (922) 224-00-35
*ВТБ, Сбербанк и др.

Частный дом по уходу за пожилыми людьми «СЛОБОДА»
• Уход • Проживание • Питание
Цена по договоренности
Информация для справок:
8-903-08-05-952
г. Первоуральск, д. Слобода, ул. Красная, 1д

ЧАСТНЫЙ ДОМ ПРЕСТАРЕЛЫХ
в парке г. Первоуральска
ПРОЖИВАНИЕ, ПИТАНИЕ, УХОД
от 600 руб./сут.
Тел. 8 (965) 512-51-08,
8-950-651-95-03, (3439)645-633

Кошка Пелагея ищет свою семью. Пелагее около 4 лет, но она не по возрасту серьезная и по-восточному мудрая. Уступчивая по характеру, быстро схватывает, что делать можно, а чего нельзя. Очень аккуратная, чистоплотная, дружелюбная и спокойная кошечка. Кошка стерилизована, к лотку приучена, в еде неприхотлива.
Тел. 8 (904) 980-00-69, Жанна, 8 (922) 113-88-93, Эля

УСТАНОВКА ЗАМКОВ
На металлические и сейф-двери, гаражи (есть замки в наличии)
Сварка генератор
8-922-601-09-30

РЕМОНТ ХОЛОДИЛЬНИКОВ
посудомоечных и стиральных машин
8 (900) 211-18-69
вызов бесплатно

ДРОВА | есть сухие
от 3 куб. м, срезка 3 м.
Горбыль пиленый 0,5 м.
Щебень, бут, отсев, шлак.
Навоз, торф, опил.
Возможно в мешках
Тел. 8-900-199-02-14,
8-904-98-035-98
www.drova-66.ru

САЛОН-МАГАЗИН РИТУАЛЬНЫХ УСЛУГ
НОКТЮРН
при заказе памятника
РИСУНОК В ПОДАРОК
ул. Ленина, 31 (здание «Дом Мод»), тел. 63-91-51
ул. 50 лет СССР, тел. 63-53-75
ул. Орджоникидзе, 102, тел. 63-91-91
Подробности у продавцов.

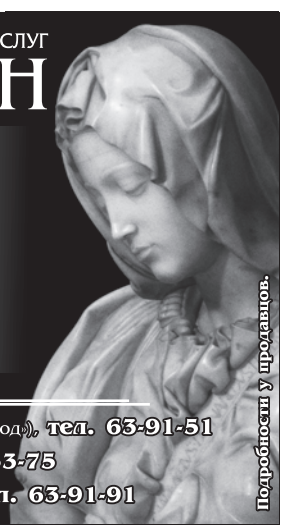

### Как подать объявление в «Вести»

Простой способ продать товар или рассказать о своих услугах. Мы принимаем объявления по телефону 64-74-94. Еще вы можете заполнить купон, который мы публикуем в каждом номере: купон приносите в редакцию (Ватутина, 62а, 1 этаж). Принятые объявления выходят в порядке очереди. Мы оставляем за собой право редакторской обработки бесплатных объявлений.

## КУПОН ДЛЯ ПОДАЧИ БЕСПЛАТНОГО ЧАСТНОГО ОБЪЯВЛЕНИЯ В ГАЗЕТУ «ГОРОДСКИЕ ВЕСТИ»

РУБРИКА

Срок подачи объявлений в ближайший номер: до 16.00 12 ноября

ТЕЛЕФОН

☐ Опубликовать это объявление два раза

- Купон должен быть передан в редакцию газеты «Городские вести» не позднее указанной на нем даты.
- Купон бесплатного объявления должен быть использован только для одного объявления и только в одну рубрику.
- Объявление должно быть четким и коротким, с соблюдением строк. Почерк должен быть разборчивым.
- На купонах принимаются только частные некоммерческие объявления.
- Объявления, связанные с предпринимательской деятельностью и в рубрику «сдаю» не могут быть опубликованы с помощью этого купона.
- В рубрику «Недвижимость» можно подавать не более одного объявления на одно контактное лицо или номер телефона.

**Также частное объявление вы можете подать по телефону 64-74-94, ежедневно с 10 до 19 ч., кроме выходных, по email: om@gorodskievesti.ru, sms-сообщением на номер 8 (982) 717-59-04**

ГВП

ТИРАЖ НОМЕРА 20000

Газета зарегистрирована в Управлении Федеральной службы по надзору в сфере связи, информационных технологий и массовых коммуникаций по Уральскому федеральному округу. Свидетельство ПИ №ТУ 66-01531 от 15.12.15.
Учредитель и издатель ООО «Городские вести».
Редакция ООО «Городские вести». Индекс Д5001.
Адрес издателя: 623281, г. Ревда, ул. П.Зыкина, 32.
Адрес редакции: 623100, г. Первоуральск, ул. Ватутина, 62а.
Главный редактор В.А.Безпятых, info@gorodskievesti.ru
Рекламная служба: reklama@gorodskievesti.ru
Отдел доставки: dostavka@gorodskievesti.ru

Телефоны: 64-74-94, (982) 717-57-43, (982) 717-59-04.

Мнение авторов статей может не совпадать с мнением редакции. Перепечатка и иное использование материалов из «Городских вестей» только по согласованию с редакцией. За содержание и достоверность рекламной информации отвечает рекламодатель. Рекламируемые товары подлежат сертификации, услуги — лицензированию.

Газета отпечатана в типографии ЗАО «Прайм Принт Екатеринбург», г. Екатеринбург, пр. Космонавтов, 18н. Номер подписан в печать по графику 6 ноября 2019 г. в 18.00, фактически — в 18.00. Заказ №4030.

Все заимствованные иллюстрации получены на основании лицензии компании Depositphotos
depositphotos

Информация в газете предназначена читателям старше 16 лет.

Для подготовки информации использованы: РИА «Новости», lenta.ru, rbc.ru, bbc.com, ura.news, meduza.io, «Газета.Ru», ТАСС

# Афиша | Первоуральск

**СПЕКТАКЛИ, КОНЦЕРТЫ**

**ДК «Огнеупорщик»** (Ильича, 15а. Тел.: 27-80-42, 27-84-38)

**«ПОЮЩИЙ КРАЙ — 2019»** 6+
10 ноября. Начало: 15.00
XI открытый городской фестиваль хоров и ансамблей.

**ШОУ-ПРОЕКТ «ЭТО ЖИЗНЬ!»** 12+
15 ноября
Начало: 18.30
В программе образцовая студия «Фиеста» и звездные солисты города.

**АКЦИИ**

**Отель VICTOR Первоуральск** (Ватутина, 42а, конференц-зал. Тел.: 8 (922) 129-87-31)

**МАСТЕР-КЛАСС ПО ПОШИВУ ЛИСИЧЕК**
10 ноября
Начало: 12.00. Вход: 200 рублей.
Лисичка уже надела зимнюю шубку, распушилась и показала себя во всей красе! Давайте и мы сошьем эту хитрую лесную красавицу. Лисичка может быть брелочком, магнитиком или брошкой. Выбирайте! Все вырученные средства пойдут в помощь животным, которые находятся на попечении Первоуральского общества защиты животных.

**ИКЦ** (ул. Ленина, 18б. Тел.: 8 (950) 202-36-05)
Благотворительный концерт в поддержку Даниила Мостицкого
13 ноября
Начало: 19.00

**КИНО**

**ИКЦ** (ул. Ленина, 18б. Тел.: 288-76-54, доб. 3)

7, 9, 11, 13 ноября
**«ЩЕНЯЧИЙ ПАТРУЛЬ: МЕГАЩЕНКИ И НЕЛЛА, ОТВАЖНАЯ ПРИНЦЕССА»** 0+
Начало: 9.55.
Цена билета: 100 рублей.
**«СЕМЕЙКА АДДАМС»** 12+
Начало: 10.45, 17.05.
Цена билета: 100-200 рублей.
**«ДЕВЯТАЯ»** 16+
Начало: 12.20, 20.50.
Цена билета: 100-200 рублей.
**«УРФИН ДЖЮС ВОЗВРАЩАЕТСЯ»** 6+
Начало: 14.10.
Цена билета: 160 рублей.
**«КЛАРА И ВОЛШЕБНЫЙ ДРАКОН»** 6+
Начало: 15.30.
Цена билета: 160 рублей.
**«МАЛЕФИСЕНТА: ВЛАДЫЧИЦА ТЬМЫ»** 0+
Начало: 18.40.
Цена билета: 200 рублей.

8, 10, 12 ноября
**«ЩЕНЯЧИЙ ПАТРУЛЬ: МЕГАЩЕНКИ И НЕЛЛА, ОТВАЖНАЯ ПРИНЦЕССА»** 0+
Начало: 9.05.
Цена билета: 100 рублей.
**«ДЕВЯТАЯ»** 16+
Начало: 09.55, 15.25, 20.55.
Цена билета: 100-200 рублей.
**«СЕМЕЙКА АДДАМС»** 12+
Начало: 13.50, 17.55.
Цена билета: 160-200 рублей.
**«МАЛЕФИСЕНТА: ВЛАДЫЧИЦА ТЬМЫ»** 0+
Начало: 18.50.
Цена билета: 200 рублей.

# На фильмы для взрослых будут пускать по паспорту

**Кассиры в кинотеатрах получили право спрашивать у посетителей паспорт, если сомневаются в том, что возраст зрителя соответствует заявленной категории фильма «18+». С 29 октября в России вступили в силу поправки в закон «О защите детей от информации, причиняющей вред их здоровью и развитию».**

Уже в середине октября в некоторых кинотеатрах области зрителей просили показывать паспорта.

— Девчонок на кассе в кинотеатре спрашиваю: а если бы я пришел в кино с 16-летней дочерью? — рассказывал нам Антон, друг редакции. — Отвечают, что в сентябре пропустили бы, в октябре — уже нет. Мол, штраф за то, что возраст зрителя не соответствует категории фильма, — около пары миллионов и лишение лицензии.

Миллионных штрафов, конечно, не предвидится. Как пояснил нам медиаюрист Михаил Хохолков, тех, кто пропустит несовершеннолетних на фильм категории «18+», привлекут к административной ответственности по ст. 6.17 КоАП РФ. Санкция данной статьи предусматривает штраф от 5 до 10 тысяч рублей для должностного лица и штраф до 50 тысяч рублей для юридического лица с приостановлением деятельности на срок до 90 суток.

Журналисты «Городских вестей» выяснили, что о нововведениях думают работники кинотеатров Первоуральска.

— Наши юристы отслеживают обновление законодательной базы, — говорит заведующий кинотеатром «Восход» Лев Овсянников. — Раньше мы не имели права требовать паспорта, хотя, конечно, всегда следили за тем, чтобы возраст зрителя соответствовал заявленной категории фильма. Появилось еще одно изменение: на фильм из категории «18+» детей нельзя пускать даже с родителями. Это, на мой взгляд, лишнее. Но закон есть закон.

В пресс-службе ИКЦ, где также есть кинотеатр, нам лаконично пояснили, что Центр «работает строго по законодательству РФ».

Удостоверение личности придется предъявить, если у сотрудника кинотеатра возникнут сомнения в возрасте зрителя. Поправки в законе распространяются на зрелищные мероприятия с возрастной маркировкой. Также нельзя распространять запрещенную для несовершеннолетних информацию на расстоянии менее чем 100 метров от детских садов, школ т.п.

Кроме того, поправки в закон расширяют перечень запрещенной для распространения среди детей информации, включая изображение или описание сексуального насилия. Перед сеансами фильмов категории ниже «18+» не допускается показывать трейлеры с «запрещенным» видеорядом.

Новые правила отныне действуют не только в кинотеатрах, но и в библиотеках и книжных магазинах.

**!** **С 29 октября на фильм из категории «18+» детей младше этого возраста не пустят даже с родителями.**

# Детский сканворд

Дорогие ребята! Предлагаем вам новый сканворд. Разгадывайте, заполняйте купон, вырезайте и приносите в редакцию «Городских вестей» (улица Ватутина, 62а). Мы разыграем приятный приз среди тех, кто даст правильные ответы!
Принести вырезанный сканворд с заполненным купоном можно до 12.00 12 ноября.

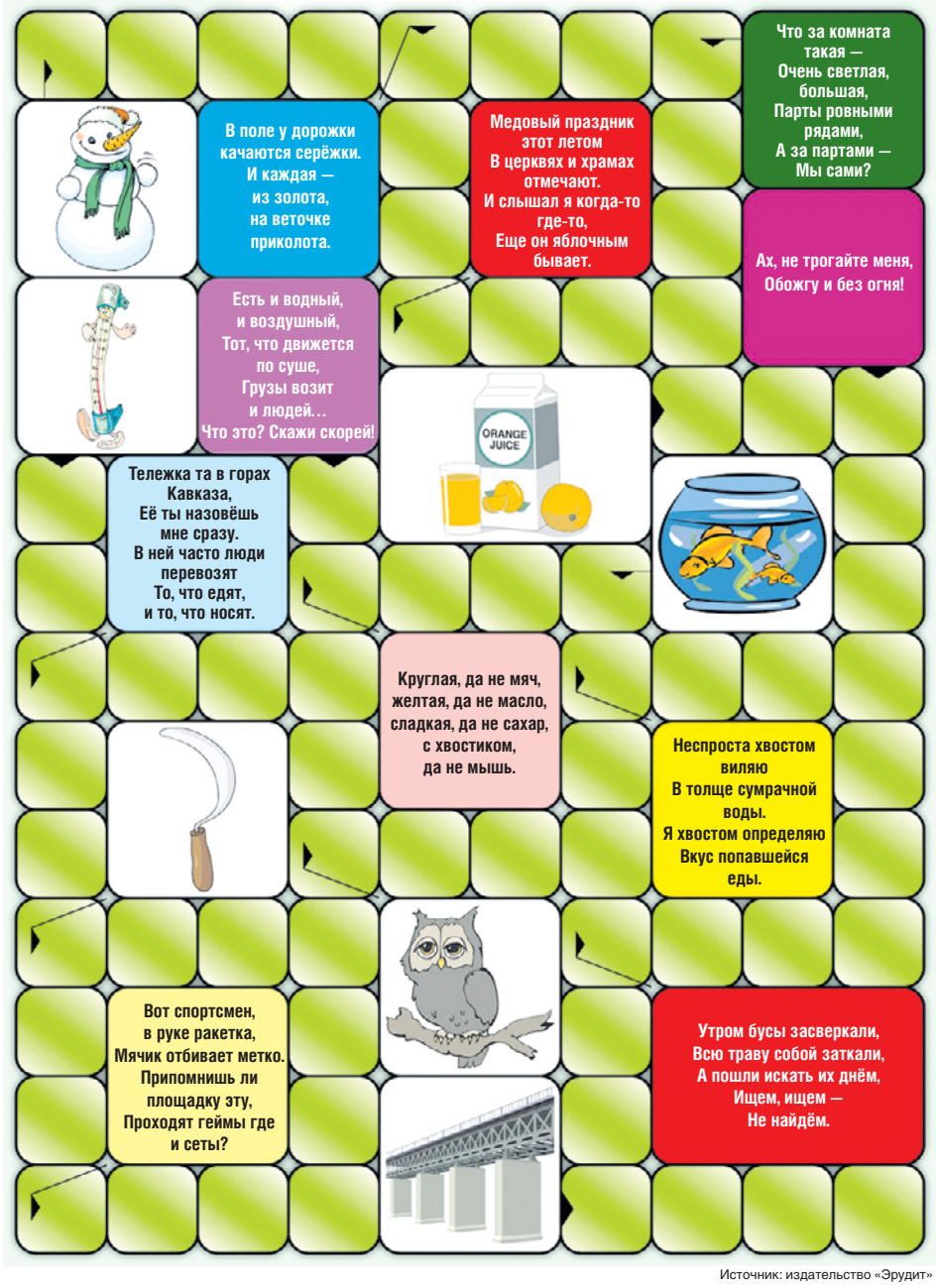


Источник: издательство «Эрудит»

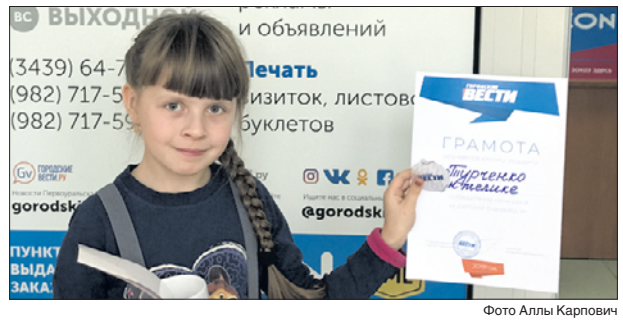


Фото Аллы Карпович

**ПОБЕДИТЕЛЬНИЦА ПРОШЛОЙ НЕДЕЛИ — АНЖЕЛИКА ТУРЧЕНКО**

Семилетняя Анжелика постоянно разгадывает детские сканворды в газете «Городские вести».

— Хочется, чтобы в сканвордах было больше картинок, а задания были посложнее, — улыбается наша победительница. — Сканворды мне помогает разгадывать мама — но редко. А Гуглом мы не пользуемся!

Мы с радостью вручили Анжелике грамоту победителя, фирменную кружку и полезный световозвращающий брелок от «Городских вестей», а также пригласительные в кинотеатр от спонсора рубрики «Детский сканворд» — ИКЦ. В кино наша победительница собралась идти с мамой.

Фамилия _____

Имя _____

Возраст (до 14 лет) _____

Телефон родителей для связи _____

Реклама 16+