9 772077 801002

Реклама 16+

ГОРОДСКИЕ ВЕСТИ 16+

ЕЖЕНЕДЕЛЬНИК ПЕРВОУРАЛЬСКА | №34 (542) | 29 АВГУСТА 2019 г. | РАСПРОСТРАНЯЕТСЯ БЕСПЛАТНО | ЕСТЬ ИНТЕРЕСНАЯ НОВОСТЬ? СООБЩАЙ: 64-74-94, (982) 717-57-43, (982) 717-59-04

ВСЕ НОВОСТИ НА САЙТЕ GORODSKIEVESTI.RU

НАДЕЖНЫЕ СБЕРЕЖЕНИЯ

ГОРОДСКОЙ ФИНАНСОВЫЙ ЦЕНТР

до 13,05% годовых*

gorodfinance.ru
8 800 555 49 48
(звонок бесплатный)

*Максимально допустимая ставка Банком России

г. Первоуральск, ул. Трубников, 33/20

СТАВКА ПО ПРОГРАММЕ «УНИВЕРСАЛЬНАЯ» ПРИ РАЗМЕЩЕНИИ СРЕДСТВ НА СРОК 540 ДНЕЙ. МИНИМАЛЬНАЯ СУММА 20000 РУБЛЕЙ С ВОЗМОЖНОСТЬЮ ПОПОЛНЕНИЯ. ПРЕДУСМОТРЕНО ЕЖЕМЕСЯЧНОЕ СНЯТИЕ ПРОЦЕНТОВ. ДОСРОЧНОЕ РАСТОРЖЕНИЕ ДОГОВОРА ПРОИЗВОДИТСЯ В СООТВЕТСТВИИ С УСЛОВИЯМИ ВЫБРАННОЙ ПРОГРАММЫ. НАЛОГООБЛОЖЕНИЕ В СООТВЕТСТВИИ С ДЕЙСТВУЮЩИМ ЗАКОНОДАТЕЛЬСТВОМ. ВСЕ УСЛУГИ ДЛЯ ЧЛЕНОВ КООПЕРАТИВА. ПОДРОБНО ОБ УСЛОВИЯХ ДАННОЙ ПРОГРАММЫ И ВСТУПЛЕНИИ В КООПЕРАТИВ МОЖНО УЗНАТЬ В ОФИСЕ ИЛИ ПО ТЕЛЕФОНУ 88005554948 (ЗВОНОК БЕСПЛАТНЫЙ). КПК «ГОРОДСКОЙ»: КПП 662501001 | ОГРН 1106625001680 *www.cbr.ru

Эстетическая реставрация и доступная имплантация — это реально с «ТАРИ»!

Заботимся о главном! ТАРИ СЕМЕЙНАЯ СТОМАТОЛОГИЯ

Ул. Чкалова, 44.
Телефоны: 8 (3439) 627-027,
8 (932) 126-15-15
CC-Tari@yandex.ru · www.cc-tari.ru

ИМЕЮТСЯ ПРОТИВОПОКАЗАНИЯ. НЕОБХОДИМА КОНСУЛЬТАЦИЯ СПЕЦИАЛИСТА

ARGUS АРСЕНАЛ·А® treal

МОРОЗОСТОЙКИЕ СЕЙФ-ДВЕРИ

ул. Трубников, 18
66-44-44, 66-25-25

ПЕЧАТЬ
ВИЗИТОК
ЛИСТОВОК
БУКЛЕТОВ

ГОРОДСКИЕ ВЕСТИ
ул. Ватутина, 62а
64-74-94

ДЛЯ ВАС
ОТКРЫТКИ
НАКЛЕЙКИ
КАЛЕНДАРИКИ

Разместить объявление бесплатно!
catalog96.ru

ЛАБИРИНТ ЦЕНТР УЮТА
Вся мебель здесь. Найди свою.
г. Первоуральск, ул. Папанинцев, 6. Тел. (343) 363-01-20

УМНЫЕ ПОКУПКИ ДЛЯ ОТЛИЧНОЙ УЧЁБЫ!

10186 ₽ в наличии — Уголок школьника ОМЕГА 4
3582 ₽ в наличии — Стол компьютерный КВАРТЕТ 6
1299 ₽ в наличии — Стол письменный НИКА
2841 ₽ мес. привезём за 7 дней — Набор мебели для детской ПАЛЕРМО

*Подробности уточняйте у консультантов

ВСЯ МЕБЕЛЬ - В РАССРОЧКУ НА 10 МЕСЯЦЕВ БЕЗ ВЗНОСА И ПЕРЕПЛАТ
И ЕЩЁ БОЛЕЕ 100 000 ПРЕДМЕТОВ ДЛЯ ИНТЕРЬЕРА
НА САЙТАХ: LABIRINT96.RU И ЛАБИРИНТ96.РФ

ТУРАГЕНТСТВО СЕМЬ МОРЕЙ

Путешествие начинается здесь!

643-009
8-922-297-31-96
ДРЦ «КОСМОС» 1 ЭТАЖ

СТОЛОВАЯ УРАЛ с 1992 года

Приглашаем жителей города!

Вкусные обеды
Банкеты — от 700 руб.
Поминальные обеды — от 215 руб.

В РАБОЧИЕ ДНИ ОРГАНИЗУЕМ ДОСТАВКУ:
· обедов, пирогов
· банкетных блюд
· в офис и домой

пр. Ильича, 35, 2 этаж
тел. 8 (3439) 271-399, 271-389
e-mail: stol.ural-zakaz@mail.ru

ООО «Столовая Урал» ОГРН 1036601472665

АллатРа
Книга, изменяющая мир
Скачать бесплатно можно тут: allatra.tv

ПРОФЕССИОНАЛЬНЫЙ СЕРВИСНЫЙ ЦЕНТР
РЕМОНТ
• ХОЛОДИЛЬНИКОВ
• СТИРАЛЬНЫХ МАШИН
• НОУТБУКОВ
Качество
• Гарантия • Выезд
8 (953) 384-00-00

стоматологический салон ЕВРО-ДЕНТ
Приходите к нам за улыбкой!
www.evrodent-stom.ru
64-94-99

ТЕРАПИЯ
• лечение и реставрация зубов
• запечатывание фиссур
• удаление зубного камня
• отбеливание

ОРТОПЕД. УСЛУГИ
• протезирование съемное
• протезирование несъемное
• бюгельное протезирование
• виниры

КЕРАМИЧЕСКИЕ ВИНИРЫ 7000 ₽
ОТБЕЛИВАНИЕ ВСЕХ ЗУБОВ 5000 ₽
ПРОФ. ЧИСТКА ВСЕХ ЗУБОВ 2500 ₽
ИМПЛАНТЫ ДОСТУПНЫ ДЛЯ ВСЕХ
1 ИМПЛАНТ 13000 ₽

ул. Физкультурников, 5 (вход со стороны стадиона)
тел. 8 (908) 912-63-64

ЕСТЬ ПРОТИВОПОКАЗАНИЯ. НЕОБХОДИМА КОНСУЛЬТАЦИЯ СПЕЦИАЛИСТА

Пайщики ЖК «Оптимист» получили ключи от новых квартир

Их вручил новоселам губернатор Свердловской области

Ключи от своих долгожданных квартир 26 августа получили пайщики жилого комплекса «Оптимист». Их вручил новоселам глава региона. Евгений Куйвашев в ходе рабочего визита в Первоуральский городской округ принял участие в торжественной церемонии сдачи дома.

Фото Ярославы Модиной

Строительство жилого комплекса на улице Береговой велось под личным контролем губернатора Свердловской области, поскольку объект числился в списке «проблемных».

Фото Ярославы Модиной

На торжественной церемонии губернатор Евгений Куйвашев и глава Первоуральска Игорь Кабец благодарили пайщиков за понимание и терпение.

— Этот комплекс начали строить в 2015 году. В 2016 году строительство остановилось. И вот три года спустя, мы, как и обещали, вводим этот долгожданный дом. Я хочу всех поздравить с этим событием. Ведь квартира — это всегда перспектива, тем более комплекс так оптимистично называется. Желаю, чтобы все в этом комплексе было уютно и жизнерадостно, — поздравил новоселов губернатор.

Пайщиков ЖК «Оптимист» также поздравил глава Первоуральска Игорь Кабец. Он поблагодарил губернатора за помощь в достройке дома.

— Сегодня, без преувеличения, особый день для нашего города. Этот жилой комплекс был одним из самых сложных объектов долевого строительства. Но, благодаря помощи губернатора Свердловской области Евгения Куйвашева, который взял под личный контроль строительство комплекса, удалось в сжатые сроки закончить все работы. Хочу сказать большое спасибо людям, которые собрали всю волю в кулак и дождались обещанных квартир. «Оптимист» — это наша большая совместная победа. Я также хочу отметить, что в этом году это не последний праздник новоселов. До конца года планируем завершить строительство пятиэтажного многоквартирного дома на улице Народной стройки, где более 80 квартир будут переданы детям-сиротам. Ежегодно мы будем наращивать темпы жилищного строительства, и сегодняшнее мероприятие — значимый шаг в этом направлении, — отметил глава Первоуральска на торжественной церемонии.

! В июне президент РФ Владимир Путин отметил, что проблему с обманутыми дольщиками нужно решить в ближайшие пару лет. «Нам нужно сделать все, что от нас зависит, для того, чтобы в ближайшее время, в ближайшие несколько лет, мы избавились от такого позорного словосочетания и явления как “обманутый дольщик”», — сказал глава государства на совещании с членами правительства.

Продажи квартир в первоуральском жилом комплексе были отрыты в 2015 году. Планировалось, что это будет доступное жилье для бюджетников, пенсионеров, многодетных семей. Но строительство остановилось в 2016 году — директор компании-застройщика «БЗСКСтройИнвест» выводил деньги со счетов фирмы на счета компаний, которые не связаны со строительством ЖК. В результате от действий недобросовестного застройщика пострадали более 100 семей.

— Мы получили свои квартиры еще 21 августа, — улыбается первоуралочка Алена Семикина. — Конечно, через многое пришлось пройти. Это было очень долго, очень сложно. Мы дважды летали в Москву, обращались к помощникам президента. На самом деле, они молодцы, они нас слушали. Мы привозили им огромные кипы договоров, говорили, что у нас здесь есть люди-льготники: молодые и многодетные семьи, госслужащие, инвалиды. Мы пришли сюда по программе. Конечно, они не знали, что у нас такая проблема с домом. Но нам помогли, и мы очень счастливы. Мы благодарны и губернатору, и правительству Свердловской области, и всем, кто оказал нам помощь.

Чтобы решить сложившуюся ситуацию с недостроем, межведомственная координационная комиссия по защите прав дольщиков, созданная по поручению главы региона, поручила строительство дома Свердловскому агентству ипотечного жилищного кредитования. Средства были направлены из бюджета Свердловской области. Всего на строительство объекта ушло более 800 миллионов рублей.

— Спасибо губернатору, правительству области и САИЖК за то, что не бросили нас и построили нам такое чудо. Дом построен в соответствии со всеми современными требованиями, с использованием энергосберегающих технологий. Это современный дом с собственной детской площадкой и парковкой, — сказал на торжественной церемонии владелец одной из квартир в ЖК «Оптимист» Евгений Крылов.

! Сейчас в Свердловской области строят более 400 домов, которые должны сдать до 2024 год. Губернатор Евгений Куйвашев велел контролировать строительство домов, которые возводят на деньги дольщиков. Пока работает комиссия по защите прав дольщиков, достроены 16 домов и восстановлены имущественные права 3330 свердловчан. До конца этого года обещают поддержать 705 граждан на восьми долгостроях.

После торжественной церемонии будущих жителей ЖК «Оптимист» и почетных гостей праздника пригласили оценить новое жилье. Евгений Куйвашев вручил одной из семей символичный подарок — чайный сервиз.

Материалы предоставлены информагентством «Все новости»

Реклама 16+

Прогноз погоды на неделю

30 августа — 5 сентября

Магнитные бури ожидаются 1 сентября

30 августа Пятница	+10°	+6°
31 августа Суббота	+8°	+6°
1 сентября Воскресенье	+9°	+6°
2 сентября Понедельник	+11°	+5°
3 сентября Вторник	+13°	+7°
4 сентября Среда	+15°	+7°
5 сентября Четверг	+14°	+7°

ПН

2 сентября 2019 г.

СТС • 21.00
Х/ф «Трансформеры» (12+)

ПЕРВЫЙ

05.00 Доброе утро
09.00 Новости
09.15 Доброе утро
09.50 Модный приговор (6+)
10.50 Жить здорово! (16+)
12.00 Новости
12.10 Время покажет (16+)
15.00 Новости
15.15 Давай поженимся! (16+)
16.00 «Мужское/Женское» (16+)
17.00 Время покажет (16+)
18.00 Вечерние Новости
18.20 Время покажет (16+)
18.50 На самом деле (16+)
19.50 Пусть говорят (16+)
21.00 «Время»
21.30 Т/с «Дипломат» (16+)
23.30 Эксклюзив (16+)
01.10 Время покажет (16+)
03.00 Новости
03.05 Время покажет (16+)

РОССИЯ-1

09.25 «Утро России»
10.00 «О самом главном». Ток-шоу. (12+)
11.00 Вести
11.25 Вести. Местное время
11.45 «Судьба человека с Борисом Корчевниковым» (12+)
12.50 «**60** Минут» (12+)
14.00 Вести
14.25 Вести. Местное время
14.45 «Кто против?». Ток-шоу. (12+)
17.00 Вести. Местное время
17.25 «Андрей Малахов. Прямой эфир» (16+)
18.50 «**60** Минут» (12+)
20.00 Вести
20.45 Вести. Местное время
21.00 Т/с «Капитанша. Продолжение» (12+)
23.15 «Вечер с Владимиром Соловьёвым» (12+)

МАТЧ-ТВ

08.30 «Самые сильные» (12+)
11.00 Формула-1. Гран-при Бельгии (0+)
14.05 Футбол. Чемпионат Италии. «Лацио» - «Рома» (0+)
17.00 Баскетбол. Чемпионат мира. Мужчины. Россия - Корея (0+)
19.25 Хоккей. КХЛ. «Металлург» (Магнитогорск) - СКА (Санкт-Петербург) (0+)
22.00 Профессиональный бокс. Василий Ломаченко против Люка Кэмпбелла. Бой за титулы чемпиона мира по версиям WBA, WBO и WBC в лёгком весе. Александр Поветкин против Хьюи Фьюри (16+)
00.00 «Тотальный футбол» (12+)
01.00 Специальный репортаж «Спартак» - «Зенит». Live» (12+)

КУЛЬТУРА

06.30, 07.00, 07.30, 10.00, 15.00, 19.30, 23.40 Новости культуры
06.35 «Пешком...». Особняки Кекушева
07.05, 20.05 «Правила жизни»
07.40 Д/ф «Сладкая жизнь»
08.25, 16.50 Х/ф «Первоклассница» (0+)
09.30 «Другие Романовы». «Мой милый друг Сандро»
10.15 «Наблюдатель»
11.10, 01.15 Муз/ф «Билет в детство»
11.55 Д/ф «Австрия. Зальцбург. Дворец Альтенау»
12.20, 18.00, 00.30 Власть факта. «Дипломатия накануне Второй мировой войны»
13.05 75 ЛЕТ АЛЕКСАНДРУ ФИЛИППЕНКО. Линия жизни
14.00 Д/ф «Дорога на «Маяк». Плутоний для русской бомбы»
15.10 Д/ф «Ален Делон. Портрет незнакомца»
16.10, 02.00 Д/ф «Интернет полковника Китова»
18.45 Д/с «Путеводитель по оркестру Юрия Башмета»
19.45 Главная роль
20.30 «Спокойной ночи, малыши!»
20.45 Д/с «Восемь дней, которые создали Рим»
21.30 «Сати. Нескучная классика...» с Максимом Венгеровым
22.10 Т/с «Конец парада» (16+)
23.10 «Монолог в 4-х частях. Нина Усатова». 1 ч.
00.00 «Магистр игры». Авторская программа Владимира Микушевича. «Закат Европы»

ТНТ

07.00 «ТНТ. Gold» (16+)
09.00 «Дом-2. Lite» (16+)
10.15 «Дом-2. Остров любви» (16+)
11.30 «Бородина против Бузовой» (16+)
12.30 «Дом-2. Спаси свою любовь» (16+)
13.30 «Танцы» (16+)
15.30 Т/с «Универ» (16+)
16.00 Т/с «Универ» (16+)
17.00 Т/с «Интерны» (16+)
20.00 Т/с «Жуки» (16+)
21.30 «Где логика?» (16+)
22.00 «Однажды в России» (16+)
23.00 «Дом-2. Город любви» (16+)
00.05 «Дом-2. После заката» Спецвключение (16+)
01.05 «STAND UP». 7 с. (16+)
02.05 «STAND UP». 8 с. (16+)
03.00 «Открытый микрофон» (16+)

СТС

06.00 «Ералаш»
06.25 М/с «Да здравствует король Джулиан!» (6+)
07.10 М/с «Приключения Вуди и его друзей» (0+)
07.30 Х/ф «Стюарт Литтл» (0+)
09.10 Х/ф «Стюарт Литтл 2» (0+)
10.45 М/ф «Дом-монстр» (12+)
12.35 Х/ф «Индиана Джонс и Храм судьбы» (0+)
14.55 Х/ф «Стражи галактики» (16+)
17.20 Т/с «Психологини» (16+)
20.00 Т/с «Психологини» (16+)
21.00 Х/ф «Трансформеры» (12+)
23.55 «Кино в деталях с Фёдором Бондарчуком» (18+)
00.55 Х/ф «Обитель зла 3» (16+)
02.30 М/ф «Норм и несокрушимые» (6+)
03.55 «Супермамочка» (16+)
04.45 Т/с «Молодёжка» (16+)
05.30 «Ералаш»

Первоуральский активист обеспокоен состоянием городского парка

Алексей Кудрин уверен, что пытаясь его облагородить, администрация парка делает только хуже

«Вертолетная площадка» вместо ягодной поляны, обрезанные кустики вместо пышных крон — эколог Алексей Кудрин призывает горожан и власти обратить внимание на содержание парка. Он считает, что в парковой зоне недостаточно зеленых насаждений, а имеющиеся — содержатся неправильно. Однако у активиста в этом вопросе есть оппоненты.

ЮЛИЯ СТАХОВА

Фото Юлии Стаховой

По словам активиста, скашивание травы наносит вред окружающей среде.

По мнению Алексея Кудрина, в Парке Новой Культуры неправильно проводят озеленение: кронируют деревья и скашивают траву. Это вызывает у активиста возмущение.

— В парке взрослым комфортно и детям хорошо играется только тогда, когда они здесь ощущают себя как в большом прекрасном саду, а в нашем парке есть только несколько видов кустов: сирень и яблоня, да их вдобавок коротко подстригают, — сокрушается Алексей Кудрин. — Пусть сирень растет! Пышными кронами пусть цветет. Ведь чем больше зелени, кустов и деревьев, тем чище воздух в городе, тем приятней дышать.

Кронирование в парке Алексей считает неприемлемым. По его мнению, даже на лавочках у памятника «Единство фронта и тыла» не отдохнешь — из-за недостаточно пышных крон там нет тени и в солнечную погоду жарко. Активист предлагает высадить возле скамеек молодые деревья.

— Ну хорошо… скронировали эти деревья. Но и сухие тополя тогда надо было убрать и заменить их новыми. Посадить свежие, молоденькие деревья, — предлагает Алексей. — Равнодушие — главная беда нашего города. А ведь парк — это легкие Первоуральска.

По словам активиста, новых деревьев в парке не высаживают уже много лет, а молодые саженцы, вырастающие сами, уничтожают. Алексей говорит, что с южной стороны зоопарка вырублено несколько молодых сосенок — из земли торчат сухие колышки, вокруг валяются ветки с хвоей.

Активист обращает внимание горожан на то, что помимо вырубки деревьев, еще и скашивают траву несколько раз за одно лето. Он считает, что это не только губительно для насаждений, но и вредит людям. А если бы в парке не косили траву, там могли бы расти грибы и лесные ягоды, которые собирали бы горожане.

— Зачем устраивать здесь такие поляны? — возмущается Алексей Кудрин. — Раньше около «Улей-парка» было много лесных ягод: костяника, земляника, черника, но после того как подравняли травяной покров под газон, эти кустики высохли. Ну и зачем нам такая вертолетная площадка?

Однако далеко не все горожане согласны с Алексеем. Мы поспрашивали людей и узнали, что они не против кронирования деревьев, а по поводу скошенной травы говорят, что «короткий» газон придает парку ухоженный вид.

— Я нормально отношусь к кронированию деревьев парка: тополиного пуха будет меньше, — говорит посетитель парка Андрей Садыков. — Приводят в божеский вид парк, скашивая траву. Все правильно, по крайней мере, я так считаю. Вырубки деревьев у нас в парке не замечал.

— Деревья надо кронировать! — согласна с ним Светлана Иванова. — Тополя, например, могут обломиться, когда вырастут большими. А потом от них пух летит.

Директор парка Александр Гильденмайстер подтверждает: да, кронирование деревьев — это необходимая мера.

— Здесь большая ветровая нагрузка, а тополь — дерево хрупкое, со слабой корневой системой, — объясняет Александр Гильденмайстер. — Поэтому переросшие деревья в целях безопасности мы кронируем, чтобы большие ветки не торчали.

Высохшие деревья, на которые обращал внимание Алексей Кудрин, администрация парка не имеет право удалять без разрешения городского лесничества. По словам директора парка, сначала специалисты должны сделать обследование дерева и пометить его как больное. Только после этого работники получат право на удаление — сруб или выкорчевывание.

— Каждое дерево состоит на учете, поэтому не может быть умышленного сруба молодых сосен, — говорит Александр Гильденмайстер. — Вырубка пары сосенок случилась, потому что в процессе косьбы травы могли их не заметить. А по требованию безопасности, косить траву нужно везде, чтобы кровососущие насекомые не жили в этой траве. В районе зоопарка и тротуаров траву косят как раз для того, чтобы была именно парковая, а не лесная зона.

Также в администрации парка корреспонденту «Городских вестей» сообщили, что этой осенью здесь планируют высаживать молодые деревья и привлекать к этому первоуральцев.

— На осень мы уже хотим засаживать территории именно нашим лесом: сосной, елью и так далее, — именно там, где погибли деревья, где оголенные участки, — сказал Александр Гильденмайстер. — У меня вот какая мысль: соберем наших посетителей, посадочный материал нам дают, и мы под контролем лесничества посадим, чтобы все ровненько было и красиво!

Фото Юлии Стаховой

Алексей Кудрин боится, что кронированные деревья погибнут.

Реклама 16+

ООО «Соколиный камень»
(Аквапарк)

ГИДРОАЭРОБИКА
для женщин всех возрастов
Расписание занятий с 2 сентября
Понедельник
Среда
Пятница
Суббота
19.00
Воскресенье: 9.00 и 10.00

ДЕТСКИЕ ГРУППЫ
обучение плаванию
Возраст детей 7-14 лет
(с 1 по 8 класс)
Организационное собрание
РОДИТЕЛЕЙ:
1 сентября в 14.00
в помещении бассейна

Справки по тел.: 64-98-71, 8-922-217-83-79,
инструктор Станислав Краевский

ВТ

3 сентября 2019 г.

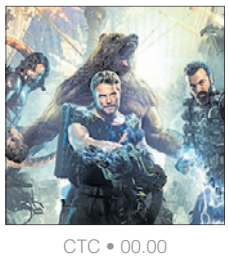

СТС • 00.00
Х/ф «Защитники» (12+)

ПЕРВЫЙ

05.00 Доброе утро
09.00 Новости
09.15 Доброе утро
09.50 Модный приговор (6+)
10.50 Жить здорово! (16+)
12.00 Новости
12.10 Время покажет (16+)
15.00 Новости
15.15 Давай поженимся! (16+)
16.00 «Мужское/Женское» (16+)
17.00 Время покажет (16+)
18.00 Вечерние Новости
18.20 Время покажет (16+)
18.50 На самом деле (16+)
19.50 Пусть говорят (16+)
21.00 «Время»
21.30 Т/с «Дипломат» (16+)
23.30 Семейные тайны (16+)
01.05 Время покажет (16+)
03.00 Новости
03.05 Время покажет (16+)

РОССИЯ-1

09.25 «Утро России»
10.00 «О самом главном». Ток-шоу. (12+)
11.00 Вести
11.25 Вести. Местное время
11.45 «Судьба человека с Борисом Корчевниковым» (12+)
12.50 «**60** Минут» (12+)
14.00 Вести
14.25 Вести. Местное время
14.45 «Кто против?». Ток-шоу. (12+)
17.00 Вести. Местное время
17.25 «Андрей Малахов. Прямой эфир» (16+)
18.50 «**60** Минут» (12+)
20.00 Вести
20.45 Вести. Местное время
21.00 Т/с «Капитанша. Продолжение» (12+)
23.15 «Вечер с Владимиром Соловьёвым» (12+)

МАТЧ-ТВ

08.00 Д/ц «Вся правда про...» (12+)
08.30 «Самые сильные» (12+)
11.00 Футбол. Российская Премьер-лига (0+)
12.50 «Тотальный футбол» (12+)
13.50 Специальный репортаж «Спартак» - «Зенит». Live» (12+)
15.00 Профессиональный бокс. Эрисланди Лара против Рамона Альвареса. Бой за титул чемпиона мира по версии WBA в первом среднем весе (16+)
17.00 «Бокс 2019. Обратный отсчёт» (12+)
18.15 «Тает лёд» (12+)
18.35 Смешанные единоборства. Наши в Bellator (16+)
21.00 Хоккей. КХЛ. ЦСКА - «Ак Барс» (Казань) (0+)
00.20 «Инсайдеры» (12+)

КУЛЬТУРА

06.30, 07.00, 10.00, 15.00, 19.30, 23.40 Новости культуры
06.35 «Пешком...». Москва библиотечная
07.00 Новости культуры
07.05, 20.05 «Правила жизни»
07.35, 13.45, 20.45 Д/с «Восемь дней, которые создали Рим»
08.20 Легенды мирового кино. Иван Переверзев
08.45, 16.45 Х/ф **«Наше призвание»**
10.00, 15.00, 19.30, 23.40 Новости культуры
10.15 «Наблюдатель»
11.10, 01.30 Д/ф «Юрий Никулин. Цирк для моих внуков»
12.20, 18.00, 00.45 «Тем временем. Смыслы»
13.05 Д/ф «Он был самодостаточен... Павел Массальский»
14.30 «Монолог в 4-х частях. Нина Усатова». 1 ч.
15.00, 19.30, 23.40 Новости культуры
15.10 «Эрмитаж». Авторская программа Михаила Пиотровского
15.40 Д/ф «Ушел, чтобы остаться. Сергей Довлатов»
16.20 Д/с «Завтра не умрет никогда»
18.45 Д/с «Путеводитель по оркестру Юрия Башмета»
19.30, 23.40 Новости культуры
19.45 Главная роль
20.30 «Спокойной ночи, малыши!»
21.30 Искусственный отбор
22.10 Т/с «Конец парада» (16+)
23.10 «Монолог в 4-х частях. Нина Усатова». 2 ч.
23.40 Новости культуры
00.00 Д/ф «Потолок пола» (16+)
02.45 Цвет времени. Тициан

ТНТ

07.00 «ТНТ. Gold» (16+)
09.00 «Дом-2. Lite» (16+)
10.15 «Дом-2. Остров любви» (16+)
11.30 «Бородина против Бузовой» (16+)
12.30 «Дом-2. Спаси свою любовь» (16+)
13.30 «Танцы» - «Дети» (16+)
15.30 Т/с «Универ» (16+)
17.00 Т/с «Интерны» (16+)
20.00 Т/с «Жуки» (16+)
20.30 Т/с «Жуки» (16+)
21.00 «Импровизация» (16+)
22.00 «Шоу «Студия Союз» (16+)
23.00 «Дом-2. Город любви» (16+)
00.05 «Дом-2. После заката» Спецвключение (16+)
01.05 «STAND UP». 9 с. (16+)
02.05 «STAND UP». 10 с. (16+)
03.00 «Открытый микрофон» - «Дайджест» (16+)

СТС

06.00 «Ералаш»
06.25 М/с «Да здравствует король Джулиан!» (6+)
07.10 М/с «Приключения Вуди и его друзей» (0+)
07.55 «Уральские пельмени. СмехBook» (16+)
08.30 Художественный фильм «Трансформеры» (12+)
11.25 Т/с «Воронины» (16+)
14.35 Т/с «Отель «Элеон» (16+)
20.00 Т/с «Психологини» (16+)
21.00 Художественный фильм «Трансформеры. Месть падших» (16+)
00.00 Художественный фильм «Защитники» (12+)
01.45 Художественный фильм «Отчаянный» (0+)
03.25 «Супермамочка» (16+)
04.10 Т/с «Молодёжка» (16+)
05.00 Т/с «Новый человек» (16+)
05.30 «Ералаш»

Прокуратура начала проверки газового

Что рассказали начальник новоуткинского СТУ и председатель кооператива

Прокуратура Первоуральска вызвала председателя кооператива в Новоуткинске Елену Иванову, начальника СТУ Александра Санникова, жителей поселка и корреспондента «Городских вестей» для дачи показаний по проблемам, связанным с газификацией поселка и сбором средств с жителей. Люди задавали все те же вопросы: на какие цели собираются деньги, почему кооператив ссылается на постановления и законы, которые не имеют к вопросу отношения, и, конечно, — куда направляют собранные средства?

ЯРОСЛАВА МОДИНА

Фото Ярославы Модиной

Деньги на составление проектно-сметной документации начали собирать еще в 2012 году.

На каком основании был создан кооператив?

Начальник СТУ Александр Санников показал документ, на основании которого в поселке решено создать потребительский кооператив и начать сбор средств на создание проекта. Оказалось, что это — вырезка из газеты «Вечерний Первоуральск» 2006 года. В ней опубликовано Постановление от 30 ноября 2006 года №280 «Об утверждении среднесрочной концепции развития территорий городского округа Первоуральск на 2006-2010 годы». И оно действительно регламентировало создание потребительских обществ, которые должны были оплачивать проектно-сметную документацию. Однако это постановление утратило силу еще в 2010 году. Напомним, кооператив был создан год спустя — в 2011-м.

Газификация в поселке сегодня проходит по программе «Устойчивое развитие сельских территорий и газификация городского округа Первоуральск на 2014 — 2022 годы». В документе сказано, что проектно-изыскательные работы, как и строительство газовых сетей, будут оплачены из бюджетных средств.

Там же можно ознакомиться с источниками и количеством финансирования, которое выделяется каждый год для реализации программы — это областной и муниципальный бюджеты. Внебюджетные средства не привлекаются совсем. А вот деньги, собранные ПК «УспехГазСтрой», — это как раз средства населения, то есть именно внебюджетные средства.

За что платили люди?

С 2011 года, по словам Елены Ивановой, члены кооператива вносили по пять тысяч рублей. Потом, повторно, — еще по две тысячи. И уже в третий раз, — еще по три тысячи. С 2013 года сумма членского взноса возросла до десяти тысяч.

— В 2013 году, когда нужно было сдать проект на госэкспертизу, не хватало 400 тысяч рублей, чтобы выкупить этот проект у проектной организации, — объясняет Александр Санников. — Члены кооператива сдавали по пять тысяч. Потом по две собирали на то, чтобы выкупить этот проект. Порядка ста человек сдали эти две тысячи, не хватало еще 137 тысяч рублей. Эти деньги кооперативу заняли в организации, которая на тот момент прокладывала газопровод в поселке Прогресс. И сейчас у кооператива есть определенные обязательства — эти деньги нужно вернуть, как и тем людям, которые по две тысячи собрали.

Исходя из этого, у кооператива было два решения: собирать по десять тысяч с вновь вступивших в кооператив, а с льготников — по пять тысяч рублей.

Жители поселка признались: о том, что им собираются вернуть сумму повторных сборов, они слышат впервые. К тому же, некоторые члены кооператива даже не получили квитанцию за повторные взносы.

— Мы сдавали деньги дважды: в первый раз — пять тысяч, во второй раз — еще две тысячи. И во второй раз нам даже квитанцию не дали, — рассказала член кооператива Татьяна Клепалова. — Обосновали это тем, что в наличии не было квитанций. Деньги у нас принял Юрий Санников — отец начальника СТУ Александра Санникова. Он — член правления кооператива. Потом деньги стали собирать уже в третий раз. Пришла бумага, где просили сдать еще по три тысячи на внутридомовое проектирование. Эти деньги мы не вносили.

Женщину уверили — информация о ее взносе сохранилась в документации кооператива. Однако Татьяна сомневается в этом. Ведь Елена Иванова неоднократно публиковала на своей личной странице в соцсети «Одноклассники» посты, где писала, что идет сверка адресов-подключений. По мнению жителей, присутствовавших на встрече в прокуратуре, если бы Елена хранила всю информацию о взносах, в сверке не было бы необходимости.

Так кто сдает деньги — новые члены кооператива или старые?

Елена Иванова утверждает, что на сегодняшний день кооператив прекратил сбор средств, — в него вступили 467 человек, и каждый из них получил газ. Однако в других своих показаниях женщина неоднократно противоречила самой себе. Например, сначала она утверждала, что деньги собирали с новых членов кооператива. Потом — что все, кто внес членские взносы, написали заявление о вступлении в кооператив много лет назад.

Когда речь зашла о средствах, собираемых кооперативом, Елена уверенно сказала, что стоимость проекта — фиксированная

Реклама 16+

СЕМЕЙНЫЙ ФОНД
ЗАЙМЫ · ИПОТЕКА · СБЕРЕЖЕНИЯ
ВКЛАДЫвай
под 13% годовых
Только для членов кооператива
Срок размещения от 90 дней
Минимальная сумма от 10000 р.
Ежемесячная выплата процентов
Защищено ФЗ «О кредитной кооперации» от 18.07.2009 №190-ФЗ
8-982-640-15-44
г. Первоуральск, ул. Ватутина, 34
КПК «Содействие Урал»
ИНН 6680007548 ОГРН 1176658085196

ВАКАНСИИ
ПЕРВОУРАЛЬСКИЙ НОВОТРУБНЫЙ ЗАВОД
ПНТЗ
• СОСТАВИТЕЛЬ ПОЕЗДОВ
• СТРОПАЛЬЩИК
• РЕЗЧИК ТРУБ И ЗАГОТОВОК
• СЛЕСАРЬ-РЕМОНТНИК
• МОНТЕР ПУТИ
• МАШИНИСТ КРАНА
• ЭЛЕКТРОМОНТЕР
• СТАНОЧНИК ШИРОКОГО ПРОФИЛЯ
И ДРУГИЕ ПРОФЕССИИ С ОБУЧЕНИЕМ
Мы гарантируем:
• стабильную заработную плату и карьерный рост
• корпоративные цены на питание
• санаторно-курортное лечение, медицинское обслуживание по ОМС и ДМС, а также скидки на посещение корпоративного фитнес-центра
• профессиональное развитие и обучение за счет предприятия на базовой кафедре УрФУ им. Б.Н. Ельцина
• доставку бесплатным корпоративным транспортом
ПО ВОПРОСАМ ТРУДОУСТРОЙСТВА ОБРАЩАТЬСЯ В ОТДЕЛ ПОДБОРА ПЕРСОНАЛА:
г. Первоуральск, ул. Торговая, 1, заводоуправление, к.2, каб. 100
тел. 27-21-29, 27-60-76, 27-62-38 · vk.com/career.pntz

ИНН 6670446850
Строительной компании требуются
КАМЕНЩИКИ
(кладка блока)
1500 руб./куб.м
ОТДЕЛОЧНИКИ
з/п сдельно
8 (922) 104-17-57,
8 (343) 302-20-14,
8 (904) 546-38-39
работа в г. Екатеринбурге

ООО «Уралгофротара»
требуются
■ ЭЛЕКТРОМОНТЕР по ремонту и обслуживанию электрооборудования от 5 разряда. График работы посменный. З/п 30000 руб.
■ ИНЖЕНЕР-ЭЛЕКТРОНЩИК, знание КИП, диагностика и ремонт пром. оборуд. Настройка частотных преобразователей. Знание программируемых контроллеров. Образование среднее, высшее. График работы сменный по 12 ч. З/п 40000 руб.
■ РЕЗЧИК картона на перерабатывающие станки График работы посменный. З/п от 22000 руб.
■ ГРУЗЧИКИ, РАЗНОРАБОЧИЕ без вредных привычек График работы посменный. З/п от 22000 руб.
■ КОНТРОЛЕР ОТК З/п от 20000 руб.
■ КЛАДОВЩИК с опытом работы от 3-х лет, уверенный пользователь 1С. В обязанности входит учет прихода и размещение готовой продукции, отгрузка и оформление док-тов. График посменный, оклад от 25000 р.
Обращаться: ул. Сантехизделий, 1 на завод СТИ (Динас) с 09.00 до 16.00
Тел.: (922) 20-888-45, (3439) 22-71-23

СЕЛЬСКОХОЗЯЙСТВЕННЫЙ БИТИМСКИЙ ПРОИЗВОДСТВЕННЫЙ КООПЕРАТИВ
ТРЕБУЮТСЯ:
• БУХГАЛТЕР
• ВОДИТЕЛЬ КАТ. С
Официальное трудоустройство, социальный пакет, своевременная зарплата
8 (3439) 296-571
8 (3439) 279-430

ООО «АГРОКАПИТАЛ» требуются
ВОДИТЕЛИ кат. Е
на новые МАЗы и МАНы, офиц. трудоустройство, зарплата 7 руб./км + суточные
Обращайтесь по телефону: 8 (922) 035-73-83

ТРЕБУЕТСЯ МЕНЕДЖЕР ПО ПРОДАЖЕ РЕКЛАМЫ
График работы: ПН-ПТ с 10.00 до 18.00, СБ-ВС — выходной
Требования: грамотность, коммуникабельность, желание работать.
От нас: стабильная заработная плата, соцпакет, оф. трудоустройство, обучение.
ГОРОДСКИЕ ВЕСТИ
Телефон: 8 (982) 717-60-45
Резюме отправляйте на эл. почту: svalova@revda-info.ru

кооператива в Новоуткинске

Фото Ярославы Модиной

Александра Юрьевича в прокуратуру никто не приглашал, он приехал по личному желанию.

и отдать ее необходимо независимо от того, сколько членов кооператива вступили и какие взносы внесли. Но всего через несколько минут она же возразила: «Пять тысяч рублей тогда и десять тысяч сейчас — это разные деньги!».

— Сейчас в кооперативе 467 членов, по количеству подводок к каждому дому. Все, кто интересовался, уже пришли и вступили, — утверждает Елена Иванова. — В первый раз по пять тысяч внесли почти все члены кооператива. Потом кооператив собирал еще по две тысячи, но не все смогли сдать. В третий раз собирали деньги по три тысячи, но там сдали очень немногие — до пятидесяти человек. Понимаете, проект стоил определенную сумму. Нам надо было все равно эту сумму оплатить. Сейчас, за счет тех, кто вступает в кооператив, мы возвращаем заемные деньги — 137 тысяч, возвращаем деньги людям, которые сдали больше остальных. В проекте есть только определенное количество подводок. Мы делали проект на тех жителей, которые еще в 2011 году вступили в кооператив. И есть парочка заявлений, которые люди написали, но согласились внести деньги, только когда в поселке будут прокладывать газовую трубу.

Однако многие жители поселка возразили: они не писали заявлений заранее, а вступили в кооператив в течение последних двух месяцев.

— Я вступила в кооператив буквально две недели назад, вступила в тот момент, когда с меня просили деньги, — утверждает жительница поселка Галина Мошкина.

На что собирают средства?

Мы услышали уже три варианта, на что собираются средства: деньги собираются с тех, кто написал заявление на вступление в кооператив много лет назад; деньги берут с новых членов кооператива на погашение займа; деньги направляются на внесение изменений в проект — это утверждала Тамара Щербакова. Однако Постановление Правительства РФ от 05.03.2007 N 145 (ред. от 22.10.2018) «О порядке организации и проведения государственной экспертизы проектной документации и результатов инженерных изысканий» запрещает внесение изменений в документацию, которая прошла госэкспертизу. Если в документацию вносятся изменения, она обязана пройти экспертизу повторно.

Сколько, все-таки, собрали?

Из-за противоречивых показаний люди признаются, что не слишком верят председателю кооператива и начальнику СТУ Александру Санникову. Они попросили показать квитанцию об оплате проекта, чтобы удостовериться в том, что проектно-сметная документация стоила действительно 1 млн 860 тысяч рублей. Но подтверждений предоставлено не было. Елена Иванова сказала, что не взяла квитанцию с собой в прокуратуру.

— Мне интересно, был ли оплачен проект кооперативом, — объясняет жительница поселка Наталья Огнева. — Кто сказал, что проект оплатил кооператив? Быть может, администрация вернула кооперативу эти деньги? Или вообще оплатила все в счет выделенных бюджетных средств?

Мы заинтересовались, о каких собранных суммах идет речь. Если проект действительно стоил 1,8 млн рублей, а для его выкупа не хватало 400 тысяч, вероятно жители собрали 1,4 млн рублей до 2013 года. Это 280 домовладений, которые внесли в кооператив членские взносы в размере пяти тысяч рублей. Всего, по словам Елены Ивановой, в кооператив вступили 467 домов. С 2013 года сумма взноса возросла уже до десяти тысяч рублей. Значит, 187 человек собрали еще 1,8 млн рублей? И это не считая повторных сборов: по две и три тысячи рублей.

Если кооператив действительно собирается вернуть людям и заемщику 400 тысяч рублей, то на что будут направлены оставшиеся 1,4 миллиона — вопрос открытый.

Не платил — а газ получил

Некоторые посельчане, не вступившие в кооператив и не вносившие членский взнос, газовые отводки к своим домам все же получили. Отметим, что это обычные люди, которые не относятся к категории льготников или заслуженных жителей поселка.

— В поселке есть пожилые люди, малоимущие семьи, и кооператив вынес решение — подключать их на благотворительной основе, — говорит Елена Иванова. — Мы собрались, подумали и вынесли решение.

Но у жителей на этот счет несколько иная информация: во-первых, даже те, кто вступил в кооператив с момента его основания, были приглашены и присутствовали только на одном общем собрании. (Они не участвовали в этом обсуждении и не принимали каких-либо решений, касающихся собранных средств.) Во-вторых, часть жителей, которым положены льготы, оплачивали полную стоимость членского взноса.

Например, с матери Галины Мошкиной, участника войны и труженика тыла, взяли десять тысяч. Лишь после возмущения Галины, ей вернули половину взноса. А с соседки, инвалида, денег за отводку не взяли совсем.

— Потому что ваша мама могла не попасть в количество отводок, учтенных в проекте, — ответила Елена Владимировна, ранее она утверждала, что изменения в проект не вносились, и если дом был не учтен, внести его туда было бы невозможно. Снова противоречие.

Кто принимал решения?

Александр Санников утверждал, что все решения выносили члены правления кооператива: Елена Иванова, Любовь Мальцева и Юрий Санников. Они являются членами правления кооператива с самого момента его основания.

Между тем, в России действует Закон РФ от 19.06.1992 N 3085-1 (ред. от 02.07.2013) «О потребительской кооперации в Российской Федерации». Согласно этому документу, не могут быть переданы на решение правления потребительского общества, в частности, следующие вопросы: принятие устава, внесение в него изменений и дополнений; определение размеров вступительного и паевого взносов. Но они решались членами правления без участия других членов кооператива.

! **Выслушав стороны, сотрудники прокуратуры продолжили проверку по заявлению жителей поселка и членов кооператива. Мы следим за развитием событий.**

Реклама 16+

ВИЗИТКИ
1000 шт. — 1000 ₽
ЛИСТОВКИ
1000 шт. — 3300 ₽
БУКЛЕТЫ
1000 шт. — 6000 ₽

ОТКРЫТКИ
1000 шт. — 3000 ₽
НАКЛЕЙКИ
1000 шт. — 7000 ₽
КАЛЕНДАРИКИ
1000 шт. — 2500 ₽

СР

4 сентября 2019 г.

СТС • 00.05
Х/ф «Большой куш» (16+)

ПЕРВЫЙ

05.00 Доброе утро
09.00 Новости
09.15 Доброе утро
09.50 Модный приговор (6+)
10.50 Жить здорово! (16+)
12.00 Новости
12.10 Время покажет (16+)
15.00 Новости
15.15 Давай поженимся! (16+)
16.00 «Мужское/Женское» (16+)
17.00 Время покажет (16+)
18.00 Вечерние Новости
18.20 Время покажет (16+)
18.50 На самом деле (16+)
19.50 Пусть говорят (16+)
21.00 «Время»
21.30 Т/с «Дипломат» (16+)
23.30 Про любовь (16+)
00.25 Время покажет (16+)
03.00 Новости
03.05 Время покажет (16+)
03.55 Наедине со всеми (16+)

РОССИЯ-1

09.25 «Утро России»
10.00 «О самом главном». Ток-шоу. (12+)
11.00 Вести
11.25 Вести. Местное время
11.45 «Судьба человека с Борисом Корчевниковым» (12+)
12.50 «**60** Минут» (12+)
14.00 Вести
14.25 Вести. Местное время
14.45 «Кто против?». Ток-шоу. (12+)
17.00 Вести. Местное время
17.25 «Андрей Малахов. Прямой эфир» (16+)
18.50 «**60** Минут» (12+)
20.00 Вести
20.45 Вести. Местное время
21.00 Т/с «Капитанша. Продолжение» (12+)
23.15 «Вечер с Владимиром Соловьёвым» (12+)

МАТЧ-ТВ

11.00 Василий Ломаченко против Люка Кэмпбелла. Бой за титулы чемпиона мира по версиям WBA, WBO и WBC в лёгком весе. Александр Поветкин против Хьюи Фьюри (16+)
14.30 Специальный репортаж «Спортивные итоги августа» (12+)
17.00 Баскетбол. Чемпионат мира. Мужчины. Россия - Аргентина (0+)
19.45 Специальный репортаж «На пути к Евро 2020» (12+)
20.50 Хоккей. КХЛ. «Локомотив» (Ярославль) - «Спартак» (Москва) (0+)
23.25 Волейбол. Чемпионат Европы. Женщины. 1/4 финала (0+)
02.00 **Х/ф «Самоволка» (16+)**

КУЛЬТУРА

06.30, 07.00, 07.30, 10.00, 15.00, 19.30, 23.40 Новости культуры
06.35 «Пешком...». Москва Ильфа и Петрова
07.05, 20.05 «Правила жизни»
07.30 Новости культуры
07.35, 13.45, 20.45 Д/с «Восемь дней, которые создали Рим»
08.20 Легенды мирового кино. Тамара Семина
08.45, 16.45 **Х/ф «Наше призвание»**
10.00, 15.00, 19.30, 23.40 Новости культуры
10.15 «Наблюдатель»
11.10, 01.30 Муз/ф «Эдуард Хиль. С любовью вместе»
12.00 Д/с «Первые в мире»
12.20, 18.00, 00.40 «Что делать?»
13.05 Искусственный отбор
14.30 «Монолог в 4-х частях. Нина Усатова». 2 ч.
15.00, 19.30, 23.40 Новости культуры
15.10 Библейский сюжет
15.40 «**2** ВЕРНИК 2»
16.25 КРАСИВАЯ ПЛАНЕТА. «Бельгия. Фламандский бегинаж»
18.45 Д/с «Путеводитель по оркестру Юрия Башмета»
19.30, 23.40 Новости культуры
19.45 Главная роль
20.30 «Спокойной ночи, малыши!»
21.30 Д/ф «Быть достоверной»
22.10 Т/с «Конец парада» (16+)
23.10 «Монолог в 4-х частях. Нина Усатова». 3 ч.
23.40 Новости культуры
00.00 Д/ф «Стрит-арт. Философия прямого действия»
02.15 Д/ф «Снежный человек профессора Поршнева»

ТНТ

07.00 «ТНТ. Gold» (16+)
09.00 «Дом-2. Lite» (16+)
10.15 «Дом-2. Остров любви» (16+)
11.30 «Бородина против Бузовой» (16+)
12.30 «Дом-2. Спаси свою любовь» (16+)
13.30 **Х/ф «СашаТаня» (16+)**
15.00 Т/с «Универ» (16+)
17.00 Т/с «Интерны» (16+)
20.00 Т/с «Жуки» (16+)
20.30 Т/с «Жуки» (16+)
21.00 «Однажды в России» (16+)
22.00 «Где логика?» (16+)
23.00 «Дом-2. Город любви» (16+)
00.05 «Дом-2. После заката» Спецвключение (16+)
01.05 «STAND UP». 11 с. (16+)
02.05 «STAND UP». 12 с. (16+)
03.00 «Открытый микрофон» (16+)

СТС

06.00 «Ералаш»
06.25 М/с «Да здравствует король Джулиан!» (6+)
07.10 М/с «Приключения Вуди и его друзей» (0+)
07.55 «Уральские пельмени. СмехBook» (16+)
08.25 **Художественный фильм «Трансформеры. Месть падших» (16+)**
11.25 Т/с «Воронины» (16+)
14.35 Т/с «Отель «Элеон» (16+)
20.00 Т/с «Психологини» (16+)
21.00 **Художественный фильм «Трансформеры 3. Тёмная сторона Луны» (16+)**
00.05 **Художественный фильм «Большой куш» (16+)**
02.05 **Х/ф «Однажды в Мексике. Отчаянный 2» (16+)**
03.40 «Супермамочка» (16+)
04.25 Т/с «Молодёжка» (16+)
05.15 «Ералаш»

Жители многоэтажки по Ильича, 3/2 страдают из-за затопленного подвала

Управляющей компании в многоэтажке нет

Затопленные подвалы, разбитые окна и разрушенная крыша — в аварийном доме на проспекте Ильича, 3/2 до сих пор нет управляющей компании, ремонт никто не делает. Люди опасаются, что с наступлением холодов снова начнутся проблемы с отоплением: трубы в доме и подвалах по-прежнему текут. Хотя еще в конце мая комиссия из Жилнадзора выявила многочисленные нарушения правил и норм технической эксплуатации жилищного фонда и направила в адрес администрации города акт и заключение для принятия мер.

ЯРОСЛАВА МОДИНА

Фото Ярославы Модиной

Окна в подъездах дома разбиты. А кое-где нет стекол.

Фото Ярославы Модиной

Электрокабель в подвале лежит в воде.

Фото Ярославы Модиной

Вход в подвал в одном из подъездов. Мусор лежит здесь месяцами.

Фото Ярославы Модиной

Вход на крышу открыт. Часто на чердаке ночуют бомжи.

Сейчас этот дом временно обслуживает муниципальная управляющая компания «ЕРЦ». Однако жильцы дома говорят, что ее сотрудники ничего не делают.

— Если люди жалуются на затопленные подвалы, работники приезжают и просто перекрывают трубы, — рассказывает жительница проблемного дома Ольга Шангина. — Ни ремонтом, ничем они не занимаются здесь. Подвалы как были затоплены, так и сейчас там вода стоит. В подъезде повыбивали окна, крыша до сих пор в дырах. Управляющей компании у нас так и нет. Нам говорят в ЕРЦ: «Берите дом на самоуправление!». Хотя мы не можем взять его на самоуправление, у нас здесь больше ста квартир, — по Жилищному кодексу нельзя. Потом нам дали заявления на то, чтобы ЕРЦ нас взяла. Мы по дому ходили, по квартирам, люди эти заявления заполнили. В первый раз они не приняли эти заявления, во второй раз не приняли. Мол, менее пятидесяти процентов собственников написали. Видимо, так и будем к ним с этими заявлениями ходить.

Действительно, статья 161 Жилищного кодекса РФ запрещает брать на самоуправление дома, в которых более 30 квартир. Но, по словам людей, сотрудники «ЕРЦ» брать дом на обслуживание категорически отказываются. Несмотря на то, что жители собрали с собственников квартир заявления на содержание дома этой управляющей компанией, людям уже дважды приходили отказы.

В ответном письме от 13 августа, подписанном директором «ЕРЦ» Вячеславом Решетниковым, сказано, что в соответствии с п.4 ч.2 ст.44 и ч.3 ст.161 ЖК РФ решение о выборе и изменении способа управления многоквартирным домом принимается более чем 50% голосов собственников помещений. Но, по словам людей, найти собственников очень сложно — они сдают квартиры жильцам, либо найти их вообще нет никакой возможности. В конце письма Вячеслав Решетников вновь предлагает людям взять дом на самоуправление и проводить ремонтные работы самостоятельно, «по договору ремонтно-эксплуатационных работ с управляющей компанией или иной организацией».

— Я ходила, все эти заявления собирала, — рассказывает жительница дома Гульшат Хрипкова. — У меня уже огромная пачка этих заявлений. Сначала нам сказали, что надо не менее тридцати процентов всех собственников, теперь — пятидесяти процентов. Мы уже звонили в Государственную жилищную инспекцию, просили помощи. По телефону нас юрист проконсультировал, он говорит, что мы должны сами заключать договоры с собственниками. Я думала, что сначала мы должны эти заявления собрать, а потом уже, если достаточно голосов, сотрудник какой-нибудь из «ЕРЦ» придет и будет договоры заключать. Официальное лицо! То есть не я. А юрист помялся и говорит: «ну да, надо договоры». А я не понимаю: как я могу их заключать? Я же не имею на это права, я такой же житель, как и они. Кто мне их подпишет?

Из-за того, что дом находится в таком состоянии и требует больших вложений, управляющие компании брать его на управление не хотят. К тому же, многие из жильцов не оплачивают счета за коммунальные услуги.

— Вот сколько раз мы ходили в ЖКХ, в управляющие компании, к каким-то официальным лицам, нам всегда один ответ: «У вас много неплательщиков!», — говорит Ольга Шангина. — Но ведь мы все квитанции оплачиваем! Я не понимаю: неужели мы сами должны работать с должниками? Я думала, что в этом заинтересованы те, кому не платят.

Впервые мы писали о проблемах дома на Ильича, 3/2 еще в апреле. С тех пор здесь ничего не изменилось: на крышу и в подвалы открыт доступ, в воде лежит электрокабель, повсюду мусор, разбиты окна. Из-за постоянной влажности, которая идет из подвала, гниет пол, а неприятный запах поднимается практически до четвертого этажа.

— Вот уже три дня, как у нас опять нет горячей воды, — говорит Ольга Шангина. — Нас отовсюду пинают. В «ЕРЦ» бросают трубку, даже заявку не берут. Единая аварийная служба отправила в МЧС звонить. По поводу прорывов труб в подвале, я ходила в «ЕРЦ» лично. Делать отказываются, посему как бесполезно — там не трубы уже, а труха. А менять — мы не у них на управлении, денег нет. Из раза в раз одно и то же.

Напомним, жильцы дома на проспекте Ильича, 3/2 остались без управляющей компании полтора года назад — УК «Губерния» обанкротилась. В администрации Первоуральска проблему пытаются решить.

— Открытые конкурсы по отбору управляющей организации объявлялись начиная с сентября 2018 года, — говорят специалисты жилнадзора. — Последний открытый конкурс, который был запланирован на 15 апреля 2019 года не состоялся, так как не было претендентов. В настоящее время со стороны администрации городского округа Первоуральск ведется работа по определению уполномоченного органа для принятия решения об определении управляющей организации.

В пресс-службе мэрии сообщили: сейчас проходит конкурс, для проблемного дома все еще ищут управляющую компанию.

ЧТ

5 сентября 2019 г.

СТС • 02.35
Х/ф «Шестое чувство» (16+)

ПЕРВЫЙ

05.00 Доброе утро
09.00 Новости
09.15 Доброе утро
09.50 Модный приговор (6+)
10.50 Жить здорово! (16+)
12.00 Новости
12.10 Время покажет (16+)
15.00 Новости
15.15 Давай поженимся! (16+)
16.00 «Мужское/Женское» (16+)
17.00 Время покажет (16+)
18.00 Вечерние Новости
18.20 Время покажет (16+)
18.50 На самом деле (16+)
19.50 Пусть говорят (16+)
21.00 «Время»
21.30 Т/с «Дипломат» (16+)
23.30 Про любовь (16+)
00.25 На ночь глядя (16+)
01.20 Время покажет (16+)
03.00 Новости
03.05 Время покажет (16+)

РОССИЯ-1

09.25 «Утро России»
10.00 «О самом главном». Ток-шоу. (12+)
11.00 Вести
11.25 Вести. Местное время
11.45 «Судьба человека с Борисом Корчевниковым» (12+)
12.50 «**60** Минут» (12+)
14.00 Вести
14.25 Вести. Местное время
14.45 «Кто против?». Ток-шоу. (12+)
17.00 Вести. Местное время
17.25 «Андрей Малахов. Прямой эфир» (16+)
18.50 «**60** Минут» (12+)
20.00 Вести
20.45 Вести. Местное время
21.00 Т/с «Капитанша. Продолжение» (12+)
23.15 «Вечер с Владимиром Соловьёвым» (12+)

МАТЧ-ТВ

10.50 Футбол. Чемпионат Европы- 2020 г. Отборочный турнир. Казахстан - Россия (0+)
13.15 Футбол. Чемпионат Европы- 2020 г. Отборочный турнир. Россия - Сан-Марино (0+)
15.40 Футбол. Чемпионат Европы- 2020 г. Отборочный турнир. Россия - Кипр (0+)
18.10 Пляжный футбол. Евролига. Суперфинал. Белоруссия - Россия (0+)
20.55 Футбол. Чемпионат Европы- 2020 г. Отборочный турнир. Армения - Италия (0+)
23.40 Футбол. Чемпионат Европы- 2020 г. Отборочный турнир. Румыния - Испания (0+)

КУЛЬТУРА

07.05, 20.05 «Правила жизни»
07.35, 13.45, 20.45 Д/с «Восемь дней, которые создали Рим»
08.20 Легенды мирового кино. Сергей Гурзо
08.50, 16.55 Х/ф «Наше призвание»
10.15 «Наблюдатель»
11.10, 01.20 XX ВЕК. «Мастера искусств. Олег Табаков». 1976 г.
12.10, 02.20 Цвет времени. Василий Поленов. «Московский дворик»
12.20, 18.00, 00.40 «Игра в бисер» с Игорем Волгиным. «Николай Гоголь. «Записки сумасшедшего»
13.05 Абсолютный слух. Альманах по истории музыкальной культуры
14.30 «Монолог в 4-х частях. Нина Усатова». 3 ч.
15.10 Моя любовь - Россия! Ведущий Пьер-Кристиан Броше. «Предания села Уленкуль»
15.40 «Сати. Нескучная классика...» с Максимом Венгеровым
16.20 Д/с «Завтра не умрет никогда»
18.45 Д/с «Путеводитель по оркестру Юрия Башмета»
19.45 Главная роль
20.30 «Спокойной ночи, малыши!»
21.30 Д/ф «Кавказская пленница». Это же вам не лезгинка, а твист!»
22.10 Т/с «Конец парада» (16+)
23.10 «Монолог в 4-х частях. Нина Усатова». 4 ч.
00.00 Чёрные дыры. Белые пятна

ТНТ

07.00 «ТНТ. Gold» (16+)
09.00 «Дом-2. Lite» (16+)
10.15 «Дом-2. Остров любви» (16+)
11.30 «Бородина против Бузовой» (16+)
12.30 «Дом-2. Спаси свою любовь» (16+)
13.30 Х/ф «СашаТаня» (16+)
15.00 Т/с «Универ» (16+)
17.00 Т/с «Интерны» (16+)
20.00 Т/с «Жуки» (16+)
20.30 Т/с «Жуки» (16+)
21.00 «Шоу «Студия «Союз» (16+)
22.00 «Импровизация» (16+)
23.00 «Дом-2. Город любви» (16+)
00.05 «Дом-2. После заката» Спецвключение (16+)
01.05 «STAND UP». 13 с. (16+)
02.05 «STAND UP». 14 с. (16+)
03.00 «THT-Club» (16+)

СТС

06.00 «Ералаш»
06.25 М/с «Да здравствует король Джулиан!» (6+)
07.10 М/с «Приключения Вуди и его друзей» (0+)
07.55 «Уральские пельмени. СмехBook» (16+)
08.20 Художественный фильм «Трансформеры 3. Тёмная сторона Луны» (16+)
11.25 Т/с «Воронины» (16+)
14.35 Т/с «Отель «Элеон» (16+)
20.00 Т/с «Психологини» (16+)
21.00 Художественный фильм «Трансформеры. Эпоха истребления» (12+)
00.20 Художественный фильм «Король Артур» (12+)
02.35 Х/ф «Шестое чувство» (16+)
04.15 Т/с «Молодёжка» (16+)
05.00 Т/с «Новый человек» (16+)
05.30 «Ералаш»

Пенсионерка опасается, что в ее квартире обвалится потолок

Ей обещали помочь в администрации Первоуральска

Жительница дома №22 по улице Чкалова Татьяна Никифорова говорит, что боится обрушения потолка в собственной квартире. По мнению женщины, причиной проблемы стал капитальный ремонт дома, в ходе которого могло быть повреждено перекрытие на чердаке. Как сообщила телекомпания Интерра-ТВ, с этой проблемой женщина обращалась в различные инстанции — от местных до региональных. Заместитель главы города по ЖКХ Артур Гузаиров лично осмотрел квартиру Татьяны. И вынес вердикт: ситуация не критична, и устранять провисание собственник должен своими силами.

ЮЛИЯ СТАХОВА

Фото Шайтанка.ру

Трещину на потолке Татьяна Никифорова заметила еще два года назад. С тех пор она постоянно растет.

— Вот прогиб, он идет надо мной, — показывает Татьяна. — Я захожу и смотрю: упало или не упало. У нас стены постепенно оседали за последние два года... Да какое два года! В семнадцатом я уже начала трезвонить, что у меня эта балка стала выходить. В общем-то, боюсь, мало ли, на голову упадет или еще что-то будет. Ну и все трещит-трещит. А почему трещит — я ведь не знаю.

Татьяна Никифорова не единственная, в чьей квартире начались проблемы после капитального ремонта. Сосед пенсионерки Юрий Райт говорит, что на стенах его квартиры еще три года назад появились трещины.

— Был заменен шифер на крыше. И когда опускали поддон на чердак, он сорвался и упал, — рассказывает Юрий. — В это время пошли вот такие трещины по квартире. Затряслось. Дом-то старый.

С того момента, как женщина заметила трещину на своем потолке, Татьяна Никифорова пыталась добиться ремонта деформированной балки. Она обращалась к главному специалисту западного отдела регионального Фонда содействия капитальному ремонту Эдуарду Прошурину, в прокуратуру Первоуральска и в администрацию города. После многочисленных проверок пенсионерке сообщили, что для принятия решения необходимо провести дополнительное обследование перекрытия до конца июня текущего года. Но, по словам Татьяны, о результатах ей никто не сообщил. Тогда женщина лично обратилась к заместителю главы администрации по ЖКХ Артуру Гузаирову. Он, вместе с представителями управляющей компании, обслуживающей дом, и подрядчиком, выполнявшим капремонт здания, осмотрел квартиру пенсионерки 15 августа. Комиссия вынесла решение: провисание потолка Татьяне Никифоровой придется устранять за свой счет, так как ситуация некритическая.

— Балка, которая находится над квартирой заявительницы, была вскрыта привлеченной управляющей компанией. Мы приподняли весь утеплитель и провели обследование: балка в исправном техническом состоянии, не несет угрозы обвалом либо разрушением в квартире заявителя, — рассказал о результатах осмотра Артур Гузаиров. — Внутри мы тоже обследовали квартиру. Действительно, есть провисание внутреннего штукатурного слоя в коридоре, который должен исправляться силами собственника. Также обнаружены протечки с кровли, не связанные с текущим заявлением. Но вместе с управляющей компанией мы решили помочь жительнице в приобретении обоев и, таким образом, помочь восстановить квартиру.

Детские сады и школы города оборудуют домофонами и видеонаблюдением

После проверки межведомственной комиссией детских садов и школ им были присвоены первая и вторая категория опасности. Теперь там установят видеодомофоны и видеонаблюдение. Как сообщает пресс-служба администрации Первоуральска, в образовательных учреждениях этой категории опасности необходимо организовать работу системы видеонаблюдения, контроля и управления доступом, а также охранной сигнализации. К тому же, детские сады и школы должны будут проходить регулярные проверки, учебную эвакуацию и инструктаж.

В Управлении образования уверяют, что нововведения не повлекут неудобств для учеников и их родителей.

— Препятствия для прохода на территорию образовательных организаций не будет. С 07.30 до 09.00, а также с 12.00 до 14.00 ежедневно с понедельника по субботу система будет отключаться — для свободного входа-выхода учеников и родителей, — рассказывает начальник Управления образования Первоуральска Ирина Гильманова. — В остальное время система будет открываться по видеозвонку на пост охраны для входа детей и родителей, либо это будет происходить по согласованию с классными руководителями.

Реклама 16+

СТОМАТОЛОГИЧЕСКАЯ КЛИНИКА BRAVO!
www.stomatbravo.ru
КОМПЬЮТЕРНАЯ ТОМОГРАФИЯ высочайшего качества на Ленина, 6 для детей и взрослых
NEW!
Преимущества немецкого аппарата фирмы Sirona:
1) невысокая доза облучения
2) более качественные изображения
3) более точный диагноз
ИМЕЮТСЯ ПРОТИВОПОКАЗАНИЯ НЕОБХОДИМА КОНСУЛЬТАЦИЯ
ул. Вайнера, 27А тел. 66-45-45
ул. Ленина, 6 тел. 66-44-03

«ВТОРЧЕРМЕТ»
ПРИНИМАЕМ ЛОМ ЧЕРНЫХ МЕТАЛЛОВ ПО ВЫСОКИМ ЦЕНАМ
Лиц. № Г626628 от 6.10.01
ОКАЗЫВАЕМ УСЛУГИ ПО ДЕМОНТАЖУ ОБОРУДОВАНИЯ, РЕЗКЕ И ВЫВОЗУ МЕТАЛЛОЛОМА
ПРОДАЕМ ДЕЛОВОЙ МЕТАЛЛОПРОКАТ Б/У
ТЕЛ. 63-39-09, 63-38-52, 63-38-55

ЭКОПлит
Плитка из резиновой крошки от производителя в наличии и под заказ
Адрес: г. Ревда ул. Нахимова, д. 1
Тел.: 8 (343) 3833611
8 (922) 1070939

ТЕПЛИЦЫ усиленные
ПОД ПОЛИКАРБОНАТ от производителя любая ширина, длина
АКЦИЯ до 31.08.2019 г.
3х4 — 4500 руб.
3х6 — 5100 руб.
3х8 — 6600 руб.
Стальные каркасы из профтрубы
20х20; 40х20; 30х20
www.ekb-teplica.ru
8 (912) 683-66-34
ИП Камынина Т.В. ОГРН 304667412800032

Региональный оптово-розничный склад реализует КОМБИКОРМА
г. Первоуральск, Московское шоссе, 3 км, стр.1 (перед АЗС «Башнефть»)
Время работы с 9.00 до 18.00. Без перерывов и выходных
Тел. 8 (922) 160-32-66, 8 (912) 629-30-43 · www.комбикорм66.рф

ТВОЁ ОКНО
ул.Трубников, 52 тел.: (3439) 29-10-85 моб.: 8-902-509-10-85
ул. 50 лет СССР 19а (магазин Зодчий) тел.: (3439) 27-11-03
ОСТЕКЛЕНИЕ БАЛКОНОВ, ЛОДЖИЙ
БАЛКОНЫ НА ПЕРВОМ ЭТАЖЕ

ПТ

6 сентября 2019 г.

ТНТ • 01.40
Х/ф «300 спартанцев» (16+)

ПЕРВЫЙ

05.00 Доброе утро
09.00 Новости
09.15 Доброе утро
09.50 Модный приговор (6+)
10.50 Жить здорово! (16+)
12.00 Новости
12.10 Время покажет (16+)
15.00 Новости
15.15 Давай поженимся! (16+)
16.00 «Мужское/Женское» (16+)
17.00 Время покажет (16+)
18.00 Вечерние Новости
18.20 Время покажет (16+)
18.50 Человек и закон (16+)
19.50 Поле чудес (16+)
21.00 «Время»
21.30 Международный музыкальный фестиваль «Жара» (12+)
23.35 Футбол. Отборочный матч Чемпионата Европы- 2020 г. Сборная России - сборная Шотландии.

РОССИЯ-1

09.25 «Утро России»
10.00 «О самом главном». Ток-шоу. (12+)
11.45 «Судьба человека с Борисом Корчевниковым» (12+)
12.50 «60 Минут» (12+)
14.00 Вести
14.25 Вести. Местное время
14.45 «Кто против?». Ток-шоу. (12+)
17.00 Вести. Местное время
17.25 «Андрей Малахов. Прямой эфир» (16+)
18.50 «60 Минут» (12+)
20.00 Вести
20.45 Вести. Местное время
21.00 ПРЕМЬЕРА. «Аншлаг и Компания» (16+)
00.20 Х/ф «Муж на час» (12+)
04.00 «Судьба человека с Борисом Корчевниковым» (12+)

МАТЧ-ТВ

10.35 Футбол. Чемпионат Европы- 2020 г. Отборочный турнир (0+)
12.55 Баскетбол. Чемпионат мира. Мужчины (0+)
15.15 Футбол. Чемпионат Европы- 2020 г. Отборочный турнир (0+)
17.55 Формула-1. Гран-при Италии. Свободная практика (0+)
20.35 Специальный репортаж «Сборная России. Версия 2021» (12+)
20.55 Футбол. Чемпионат Европы- 2021 г. Молодёжные сборные. Отборочный турнир. Россия - Сербия (0+)
23.40 Футбол. Чемпионат Европы- 2020 г. Отборочный турнир. Германия - Нидерланды (0+)

КУЛЬТУРА

06.30, 07.00, 07.30, 10.00, 15.00, 19.30, 23.10 Новости культуры
06.35 «Пешком...». Москва восточная
07.05 «Правила жизни»
07.30, 10.00, 15.00, 19.30, 23.10 Новости культуры
07.35, 13.45 Д/с «Восемь дней, которые создали Рим»
08.25, 16.25 Х/ф «Я - вожатый форпоста»
10.15 Х/ф «Аршин мал алан»
10.00, 15.00, 19.30, 23.10 Новости культуры
11.55 Д/ф «Знамя и оркестр, вперед!...»
12.25 Чёрные дыры. Белые пятна
13.05 Д/ф «Путь к скульптуре»
14.30 «Монолог в 4-х частях. Нина Усатова». 4 ч.
15.00, 19.30, 23.10 Новости культуры
15.10 Письма из провинции. Камчатка
15.40 Д/ф «Снежный человек профессора Поршнева»
18.00 КРАСИВАЯ ПЛАНЕТА. «Австрия. Дворец и парковый ансамбль Шёнбрунн»
18.20 «Царская ложа»
19.00 «Смехоностальгия»
19.30, 23.10 Новости культуры
19.45 Х/ф «Портрет жены художника»
21.15 Линия жизни. Родион Нахапетов
22.10 Т/с «Конец парада» (16+)
23.10 Новости культуры
23.30 «2 ВЕРНИК 2»
00.20 Х/ф «Короткие волны» (16+)
01.50 Искатели. «Кто ты, Иван Болотников?»
02.35 М/ф «История одного преступления»

ТНТ

07.00 «ТНТ. Gold» (16+)
09.00 «Дом-2. Lite» (16+)
10.15 «Дом-2. Остров любви» (16+)
11.30 «Бородина против Бузовой» (16+)
12.30 «Дом-2. Спаси свою любовь» (16+)
13.30 «Большой завтрак» (16+)
14.00 Х/ф «СашаТаня» (16+)
15.00 Т/с «Универ» (16+)
17.00 Т/с «Интерны» (16+)
20.00 «Comedy Woman» (16+)
21.00 «Комеди Клаб» (16+)
22.00 «Открытый микрофон» (16+)
23.00 «Дом-2. Город любви» (16+)
00.05 «Дом-2. После заката» Спецвключение (16+)
01.05 «Такое кино!» (16+)
01.40 Х/ф «300 спартанцев» (16+)

СТС

06.00 «Ералаш»
06.25 М/с «Да здравствует король Джулиан!» (6+)
07.10 М/с «Приключения Вуди и его друзей» (0+)
07.55 «Уральские пельмени. СмехBook» (16+)
09.05 Х/ф «Медальон» (16+)
10.50 Х/ф «Такси» (18+)
12.35 Х/ф «Такси 2» (12+)
14.20 Х/ф «Такси 3» (16+)
16.05 Х/ф «Трансформеры. Эпоха истребления» (12+)
19.25 Шоу «Уральских пельменей» (16+)
21.00 Х/ф «Трансформеры. Последний рыцарь» (12+)
00.00 «Шоу выходного дня» (16+)
01.00 Х/ф «Шестое чувство» (16+)
02.55 «Слава Богу, ты пришёл!» (18+)

Фото группы «Инцидент | Первоуральск» во «ВКонтакте»

Из-за столкновения участок дороги на время оказался перекрыт для остальных участников дорожного движения.

Рейсовый автобус столкнулся с бетоновозом под Первоуральском

Рейсовый автобус №507, в котором находились более 40 человек, столкнулся с бетоновозом на участке трассы недалеко от горы Теплой. Пострадавших нет. Кто виноват в ДТП — выясняет Госавтоинспекция. По версии водителя бетоновоза, аварию спровоцировал пассажирский транспорт. У второго участника происшествия противоположная версия: грузовик начал разворачиваться на трассе, не убедившись в безопасности маневра. Как сообщает портал Первомедиа.ру, автобус и бензовоз незначительно пострадали — у машин помят кузов и разбиты фары.

Фото ДТП появилось в группе «Инцидент | Первоуральск» во «ВКонтакте». Люди предполагают, что виновны оба участника дорожного движения.

— Знаки ведь стоят о проводимых работах и ограничение по скорости, автобус-то летел, получается, несмотря на ограничения? — пишет первоуралец Сергей Сизов. — Понятно, что бетоновоз виноват, но и автобусника надо на скорость проверить, тахограф-то имеется в автобусе? Может, переработка и задремал? Или с превышением двигался?

— Я ехал за этим автобусом — он грузовик хотел объехать, а тот резко вперед поехал, — утверждает Андрей Рыбачук.

«Начальник сказал, что меня не знает»

Первоуралец получил производственную травму, но не может добиться компенсации и оплаты больничного

ЧП случилось во время работы бура — он зацепился, начал падать и зацепил мужчину. В результате Фидарису Фаттахову раздробило челюсть.

ЮЛИЯ СТАХОВА

Фото с сайта «Первомедиа.ру»

Фидарис Фаттахов и его адвокат уверены: они смогут отстоять свои интересы.

Сразу после несчастного случая мужчину увезли в больницу и провели операцию на челюсти. Он говорит, что оправился от полученных травм только через месяц — пришлось заново учиться говорить и жевать пищу.

Строительная компания, где работал первоуралец, оплатить больничный и компенсировать производственную травму отказалась. Работать в семье могла только супруга пострадавшего Людмила — ей пришлось в одиночку обеспечивать мужа, троих маленьких детей, а также оплачивать все расходы на лечение и реабилитацию Фидариса. Несмотря на декретный отпуск, она устроилась работать уборщицей в несколько мест.

— Каждый месяц ипотека десять тысяч, потом квартплата — сейчас отопления нет, получается три тысячи шестьсот, — говорит жена пострадавшего Людмила Харитонова. — Потом на питание, молочку я покупаю каждый раз, ежедневно — три литра молока.

По словам Фидариса, в строительной компании ему пообещали решить вопрос с компенсацией за производственную травму после того, как мужчина закроет больничный лист.

— [Начальник] говорит, когда будет больничный полностью на руках, тогда решим, — рассказывает Фидарис Фаттахов. — Но у меня в то время еще на руках не было документов, больничного не было. Я пробыл на больничном семь месяцев. Полностью документы принес, показал, а он сказал — это не ко мне, я тебя не знаю вообще.

Чтобы добиться компенсации за травму, Фидарис уже дважды обращался в суд. Но иски отклоняли: у мужчины не оказалось документов, которые подтверждали бы, что он в этой компании действительно работал. Остался только пропуск на строительный объект и отчет о денежных переводах с карты прораба. В компании не отрицают — такой сотрудник был. Но, говорят, это не значит, что за травму они обязаны нести ответственность.

— Он получил травму в выходной день, где-то халтуря, не на моем объекте, я даже представления не имею, где он находится, — комментирует ситуацию директор строительной компании Александр Гальцов.

По словам юристов, случаи с производственными травмами одни из самых сложных в судебной практике. Но адвокат Сергей Исаев считает, что помочь Фидарису возможно. И решил представлять его интересы в суде.

— Судебным органам придется все доказывать, и потерпевший будет доказывать — что он работал у этого предпринимателя, нужны свидетели и так далее, — говорит Сергей Исаев. — Есть перспективы доказывания. Они все на поверхности.

Строительная компания собирается подать в отношении Фидариса встречный иск — о возмещении судебных издержек.

В Первоуральске в пожаре погибла женщина

ЯРОСЛАВА МОДИНА

Надворные постройки загорелись на улице Щербакова в поселке Самстрой вечером 27 августа. Пожарные полностью ликвидировали огонь через 16 минут после сообщения о возгорании. При разборе завалов, которые остались после пожара, спасатели обнаружили тело погибшей женщины. Сейчас полицейские и следователи устанавливают обстоятельства произошедшей трагедии.

Только за один день, 27 августа, первоуральские спасатели ликвидировали три возгорания — один пожар садового домика на площади 60 квадратных метров, возгорание хозяйственных построек в селе Слобода и пожар на улице Щербакова.

Главное управление МЧС России по Свердловской области напоминает о необходимости соблюдения правил пожарной безопасности в быту. В случае пожара или другой чрезвычайной ситуации необходимо незамедлительно сообщить о случившемся в пожарно-спасательную службу МЧС России по телефону «101» или на единый телефон вызова экстренных служб «112». При возгорании необходимо как можно скорее покинуть опасную зону.

Это не первая гибель в пожаре в этом году. Так, 10 января на улице Кирова сгорел частный жилой дом. После тушения огня и разбора завалов пожарные обнаружили труп мужчины. А в феврале огонь вспыхнул в многоэтажке на улице Емлина, 6, погиб мужчина.

Десять лет за жестокое избиение пенсионера и поджог квартиры

Первоуральский городской суд вынес приговор мужчине, который избил 71-летнего Геннадия Туманова и поджег его квартиру за отказ дать в долг 100 рублей. Пенсионер скончался в больнице от полученных травм. Как сообщает телекомпания «Первомедиа.ру», ранее 36-летний Николай был неоднократно судим за кражи и побои. А одно из заседаний суда проходило прямо во время следствия — Ананина осудили за хранение наркотиков.

Николай и Геннадий были знакомы несколько месяцев, когда Ананин попросил у приятеля в долг 100 рублей. Пенсионер в просьбе отказал. Это и стало причиной драки.

— Ананин нанес несколько ударов тупым твердым предметом, а именно — кулаком в область лица, — пояснил помощник прокурора города Первоуральска Антон Клементьев. — После чего потерпевший упал. Ананин закурил сигарету, не докурил, выбросив в районе стула, после чего произошел пожар.

На запах гари прибежали соседи. Когда пожар потушили, Геннадий Туманов был еще жив.

— Пожарные тушили огонь, а с Геннадием плохо стало. Они его вынесли, положили на лестнице, потом приехала скорая и увезла его, — рассказывает Светлана Хлопотова.

Геннадий Туманов скончался в больнице. По заключению экспертов, причиной смерти стали многочисленные побои и удушье. В содеянном Ананин признался не сразу. Как выяснили следователи, сначала мужчина просил знакомого за деньги взять вину на себя. Но потом сам пришел в полицию.

— Конечно, признаю свою вину, — прокомментировал приговор Николай Ананин. — В том, что зашел я, что тронул вообще человека, находясь не у себя дома. Полностью раскаиваюсь. Не хотел, чтобы таким закончилось. А уж тем более еще и пожаром.

Явку с повинной и алкогольное опьянение в момент совершения преступления учел суд. Однако эта — уже четвертая судимость Ананина. Первоуральский городской суд признал мужчину виновным в совершении преступления, предусмотренного п.4 статьи 111 УК РФ «Умышленное причинение тяжкого вреда здоровью». Его приговорили к лишению свободы сроком на восемь лет. В совокупности с другими приговорами, Ананин проведет в колонии десять лет.

СБ

7 сентября 2019 г.

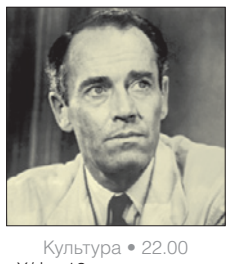

Культура • 22.00
Х/ф «12 разгневанных мужчин» (16+)

ПЕРВЫЙ

06.10 Наедине со всеми (16+)
06.55 «Красная королева» (16+)
09.00 Играй, гармонь любимая! (12+)
09.45 Слово пастыря (0+)
10.00 Новости
10.10 Эдуард Хиль. «Через годы, через расстояния...» (12+)
11.05 Честное слово (12+)
11.50 Новости
12.00 Несколько смешных парней (16+)
14.00 День города
15.15 Несколько смешных парней (16+)
18.00 Кто хочет стать миллионером? (16+)
19.30 Сегодня вечером (16+)
21.00 «Время»
21.20 Сегодня вечером (16+)
22.35 Эдуард Хиль. «Через годы, через расстояния...» (12+)
23.20 Наш Хабиб. Портрет (12+)

РОССИЯ-1

05.00 Программа «Утро России. Суббота»
08.15 Программа «По секрету всему свету»
08.40 Местное время. СУББОТА. (12+)
09.20 Программа «Пятеро на одного»
10.10 «Сто к одному»
11.00 Вести
11.20 Вести. Местное время
11.40 ПРЕМЬЕРА. «Петросян-шоу» (16+)
13.50 Художественный фильм «Мирт обыкновенный» (12+)
18.00 «Привет, Андрей!» (12+)
20.00 Вести в субботу
21.00 Художественный фильм «Этим летом и навсегда» (12+)
01.00 Художественный фильм «Исцеление» (0+)

МАТЧ-ТВ

08.30 Футбол. Чемпионат Европы- 2020 г. Отборочный турнир. Словения - Польша (0+)
10.30 Футбол. Чемпионат Европы- 2020 г. Отборочный турнир. Словакия - Хорватия (0+)
12.40 Футбол. Чемпионат Европы- 2020 г. Отборочный турнир. Шотландия - Россия (0+)
16.40 Российская серия кольцевых гонок. «Сочи Автодром». Туринг (0+)
17.55 Формула-1. Гран-при Италии. Квалификация (0+)
19.35 Специальный репортаж «Спортивные итоги августа» (12+)
20.55 Футбол. Чемпионат Европы- 2020 г. Англия - Болгария (0+)

КУЛЬТУРА

06.30 Библейский сюжет
07.05 Мультфильм «Приключения волшебного глобуса, или Проделки ведьмы»
08.15 Художественный фильм «Приехали на конкурс повара...»
09.25 Д/с «Маленькие секреты великих картин»
09.55 Больше, чем любовь. Людмила Целиковская
10.35 Художественный фильм «Сердца четырех» (0+)
12.05 «Эрмитаж». Авторская программа Михаила Пиотровского
12.35 Д/ф «Живая природа островов Юго-Восточной Азии»
13.30 Д/ф «Таланты для страны»
14.15 Художественный фильм «Жили-были старик со старухой» (12+)
16.35 Д/с «Предки наших предков»
17.15 Д/ф «Кавказская пленница». Это же вам не лезгинка, а твист!»
17.55 ПРЕМЬЕРА. КВАРТЕТ 4Х4
19.50 Д/ф «Сокровенный человек. Андрей Платонов»
21.00 «Агора». Ток-шоу с Михаилом Швыдким
22.00 Художественный фильм «12 разгневанных мужчин» (16+)
23.40 КЛУБ 37
00.50 Д/ф «Живая природа островов Юго-Восточной Азии»
01.40 Искатели. «Секретная миссия архитектора Щусева»
02.30 М/ф «Что там, под маской?». «Великолепный Гоша»

ТНТ

07.00 «ТНТ. Gold» (16+)
08.00 «ТНТ MUSIC» (16+)
08.30 «ТНТ. Gold» (16+)
09.00 «Дом-2. Lite» (16+)
10.00 «Дом-2. Остров любви» (16+)
11.00 «Экстрасенсы. Битва сильнейших» (16+)
12.30 «Где логика?». 64 с. (16+)
15.40 «Комеди Клаб» (16+)
16.50 «Комеди Клаб» (16+)
17.50 Х/ф «Женщины против мужчин» (16+)
19.30 «Экстрасенсы. Битва сильнейших» (16+)
21.00 «Танцы» (16+)
23.00 «Дом-2. Город любви» (16+)
00.05 «Дом-2. После заката» Спецвключение (16+)
01.05 «ТНТ MUSIC» (16+)
01.40 Х/ф «Секс по дружбе» (16+)

СТС

06.00 «Ералаш»
06.50 М/с «Приключения кота в сапогах» (6+)
07.15 М/с «Спирит. Дух свободы» (6+)
07.40 М/с «Три кота» (0+)
08.05 М/с «Том и Джерри» (0+)
08.30 «Уральские пельмени. СмехBook» (16+)
09.30 «ПроСТО кухня» (12+)
10.30 «Рогов в городе» (16+)
11.30 Х/ф «Майор Пейн» (0+)
13.35 Х/ф «Такси» (18+)
15.25 Х/ф «Такси 2» (12+)
17.05 Х/ф «Такси 3» (16+)
18.55 М/ф «Зверополис» (6+)
21.00 Х/ф «Великая стена» (12+)
23.00 Х/ф «Медальон» (16+)
00.45 Х/ф «Майор Пейн» (0+)
02.30 Х/ф «Невезучие» (12+)
03.50 «Супермамочка» (16+)
04.35 Т/с «Молодёжка» (16+)
05.30 «Ералаш»

Фото предоставлено общественной организацией «Город первых»

Активисты «Города первых» обещают, что обязательно будут проводить «Дармарки» в будущем

Фото предоставлено общественной организацией «Город первых»

Артисты цирковой студии «Улыбка» зазывали горожан на акцию.

Первоуральцы подарили старым вещам вторую жизнь

В ДК ПНТЗ устроили городскую «Дармарку»

Одеждой, детскими игрушками, книгами, бижутерией, предметами интерьера и даже комнатными растениями обменялись первоуральцы на акции «Вторая жизнь вещей», которая прошла 24 августа в ДК ПНТЗ. Каждый человек мог оставить любую вещь, которую принес с собой, и забрать с собой то, что ему понравилось. А те вещи, которые остались после мероприятия, активисты собираются передать в благотворительные фонды «Семья» и «Доброе дело», чтобы помочь нуждающимся.

ЮЛИЯ СТАХОВА

Организаторы акции — активисты движения «Город Первых». Они говорят, что в России похожие мероприятия уже проводились, но в крупных городах. В Первоуральске «Дармарка» прошла впервые, и, по словам организаторов, удалась. Многие люди избавились от ненужных вещей, которыми уже не пользовались, другие — уходили домой с большими пакетами.

— Конечно, мы отслеживаем, чтобы люди именно меняли вещи, а не просто забирали. Мы же видим, контролируем, что люди приносят, выбирают что-то, — говорит активистка движения «Город Первых» Вера Иванищева. — Если что-то понравится, то бесплатно забирают, не понравится — оставляют на вешалках. Нам нужны чистые хорошие вещи, которые могут еще людям послужить, желательно, без пятен, естественно. Потому что люди будут еще носить эти вещи.

Люди говорят, что акция «Дармарка» была для них полезной. Многие из гостей приносили сразу несколько пакетов вещей, которыми больше не пользуются: например, одежду, детскую обувь и игрушки. Выбрасывать хорошие предметы людям жалко, а таким образом они могут дать им новую жизнь.

— Я все отдала: в основном детскую одежду, ботинки зимние. А брать здесь, лично мне, нечего! — говорит первоуралочка Алла Кормильцева. — Но, несмотря на это, для меня эта акция была полезной: мы хоть немножко разгрузились. Да и почаще бы проходили такие акции: может быть, еще чего-нибудь насобирали бы.

— Мы принесли четыре пакета детских мягких игрушек, — говорит Оксана Фомина. — Это очень хорошая акция! Я узнала о ней в интернете. И она у нас в городе в первый раз. Почаще были бы такие мероприятия. Мы забираем с собой то, что может нам пригодиться, что понравилось.

По словам организаторов, детскую, мужскую и женскую одежду, которая останется после «Дармарки», активисты рассортируют и передадут в фонды «Доброе дело» и «Семья». Волонтеры говорят, что бездумно выкидывать вещи не стоит — даже если они потеряли качество и износились, их можно пустить на материал для создания новой одежды. Например, из шерстяных вещей активисты планировали связать новые, чтобы передать их нуждающимся.

— Спасибо всем, кто нас поддержал! Спасибо участникам цирковой студии «Улыбка», которые на ходулях зазывали горожан на нашу акцию. Спасибо Первоуральскому новотрубному заводу и отдельно ДК ПНТЗ за помощь в организации! Отдельная благодарность тем добровольцам, которые присоединились к нам впервые, — говорят активисты «Города первых». — Мы сделали одно очень доброе дело! И впереди нас ждет еще больше свершений!

Фото предоставлено общественной организацией «Город первых»

Фото предоставлено общественной организацией «Город первых»

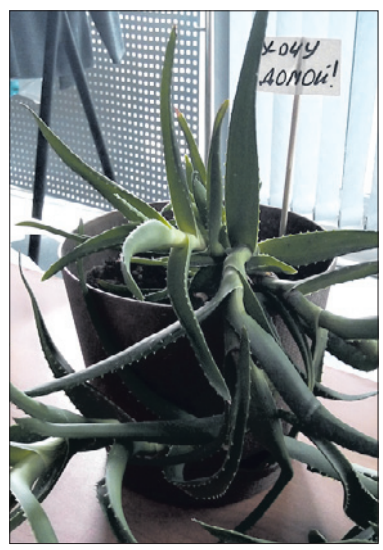

Фото предоставлено общественной организацией «Город первых»

Ждали новых хозяев не только вещи, но и комнатные растения.

ВС

8 сентября 2019 г.

СТС • 21.00
Х/ф «Джуманджи. Зов джунглей» (16+)

ПЕРВЫЙ

05.35 «Красная королева» (16+)
06.00 Новости
06.10 Т/с «Красная королева» (16+)
07.45 Часовой (12+)
08.15 Здоровье (16+)
09.20 Непутевые заметки (12+)
10.00 Новости
10.10 Жизнь других (12+)
11.15 Видели видео? (6+)
12.00 Новости
12.20 Видели видео? (6+)
14.00 Х/ф «Укротительница тигров» (0+)
16.00 Страна советов. Забытые вожди (16+)
18.00 Точь-в-точь (16+)
21.00 «Время»
22.00 Большая игра (16+)
23.45 КВН (16+)
01.20 Х/ф «Мы не женаты» (12+)
02.55 Про любовь (16+)
03.40 Наедине со всеми (16+)

РОССИЯ-1

05.20 Х/ф «Золотые небеса» (16+)
07.20 «Семейные каникулы»
07.30 «Смехопанорама»
08.00 «Утренняя почта»
08.40 Местное время. Воскресенье
09.20 «Когда все дома»
10.10 «Сто к одному»
11.00 Вести
11.20 ПРЕМЬЕРА. «Смеяться разрешается»
13.50 Х/ф «Прекрасные создания» (12+)
18.00 ПРЕМЬЕРА. «Удивительные люди-4» (12+)
20.00 Вести недели
22.00 Москва. Кремль. Путин
22.40 «Воскресный вечер с Владимиром Соловьёвым» (12+)
01.00 Х/ф «Последний эшелон на Восток» (12+)

МАТЧ-ТВ

10.50 Футбол. Чемпионат Европы- 2020 г. Отборочный турнир. Франция - Албания (0+)
14.15 Смешанные единоборства. Fight Nights & King of Warriors Championship. Владимир Минеев против Милоша Костича. Дмитрий Минаков против Мойса Римбона (16+)
16.40 Российская серия кольцевых гонок. «Сочи Автодром». Туринг (0+)
17.50 Формула-1. Гран-при Италии (0+)
20.55 Футбол. Чемпионат Европы- 2020 г. Грузия - Дания (0+)
23.40 Футбол. Чемпионат Европы- 2020 г. Отборочный турнир. Финляндия - Италия (0+)

КУЛЬТУРА

06.30 М/ф «Страшная история». «Рикки Тикки Тави». «Пес в сапогах». «Чудесный колокольчик»
07.45 Художественный фильм «Жили-были старик со старухой» (12+)
10.00 «Обыкновенный концерт с Эдуардом Эфировым»
10.25 Художественный фильм «12 разгневанных мужчин» (16+)
12.00 Письма из провинции. Камчатка
12.30, 01.05 Диалоги о животных. Лоро Парк. Тенерифе
13.15 ПРЕМЬЕРА. «Другие Романовы». «Последний крестоносец Российской империи»
13.45 Концерт
14.35 Художественный фильм «Зеленый огонек» (6+)
15.50 Больше, чем любовь. Евгений и Нина Светлановы
16.30 «Картина мира с Михаилом Ковальчуком»
17.10 «Пешком...». Москва - Ленинградское шоссе
17.40 «Ближний круг братьев Запашных»
18.35 «Романтика романса». Эдуарду Хилю посвящается...
19.30 Новости культуры
20.10 Х/ф «Сердца четырех» (0+)
21.45 Гала-концерт звезд мировой оперы в театре «Ла Скала»
23.55 Х/ф «Приехали на конкурс повара...»
01.45 Искатели. «Покаяние» атамана Анненкова»
02.30 М/ф «Шпионские страсти». «Великолепный Гоша»

ТНТ

07.00 «ТНТ. Gold» (16+)
09.00 «Дом-2. Lite» (16+)
10.00 «Дом-2. Остров любви» (16+)
11.00 «Перезагрузка» (16+)
12.00 «Большой завтрак» (16+)
12.30 Х/ф «Женщины против мужчин» (16+)
14.10 «Однажды в России» (16+)
15.10 «Однажды в России» (16+)
17.10 «Комеди Клаб» (16+)
22.00 «STAND UP» (16+)
23.00 «Дом-2. Город любви» (16+)
00.05 «Дом-2. После заката» Спецвключение (16+)
01.05 «Такое кино!» (16+)
01.35 «ТНТ MUSIC» (16+)
02.05 М/ф «Попугай Club» (12+)
03.40 «Открытый микрофон» (16+)
04.30 «Открытый микрофон» (16+)

СТС

06.00 «Ералаш»
06.50 М/с «Приключения кота в сапогах» (6+)
07.15 М/с «Спирит. Дух свободы» (6+)
07.40 М/с «Три кота» (0+)
08.05 М/с «Царевны» (0+)
08.30 Шоу «Уральских пельменей» (16+)
09.25 Х/ф «Пэн. Путешествие в Нетландию» (6+)
11.40 М/ф «Зверополис» (6+)
13.50 Х/ф «Трансформеры. Последний рыцарь» (12+)
16.55 Х/ф «Великая стена» (12+)
18.55 М/ф «Зверопой» (6+)
21.00 Х/ф «Джуманджи. Зов джунглей» (16+)
23.25 Х/ф «Индиана Джонс и последний крестовый поход» (0+)
01.50 Х/ф «Невезучие» (12+)
03.15 Х/ф «Кудряшка Сью» (0+)

ОТВЕТЫ НА СКАНВОРД В ПРЕДЫДУЩЕМ НОМЕРЕ. ПО ГОРИЗОНТАЛИ: Крупица. Абрикосов. Разин. Горячка. Орех. Немота. Саид. Индолог. Попса. Уступ. Олива. Атлас. Войско. Уткин. Вор. Один. Анчар. Истра. Таймс. Иван. Агава. Арк. Котел. Анод. Ала. Сампо. Облик. Вятка. Говор. Иол. Нокиа. Оксид. Опор. Ушиб. Шпага. Асана. Вития. Сдоба. Меха. Рамка. Фланг. Олово. Миокард. Патрик. Ротару. Гете. Рапа. Обиход. Михаил. Крикет. Далила. Тьма. Тара. **ПО ВЕРТИКАЛИ:** Советник. Вантуз. Фавор. Тиара. Атом. Тикси. Саммит. Индус. Маре. Покои. Будни. Рене. Скос. Клио. Алан. Огород. Метод. Кода. Перо. Плакат. Типун. Рами. Цыган. Гамадрил. Дока. Уха. Бриолин. Вход. Линч. Фиал. Гит. Бычков. Отель. Гавр. Киев. Ишак. Опека. Пари. Оборот. Сигма. Откос. Артрит. Плотва. Налив. Спазм. Рака. Одесса. Равиоли. Орион. Клипер. Астана. Дакар. Драга. Ката.

Афиша | Первоуральск

КИНО

ИКЦ (ул. Ленина, 18б
Тел.: 288-76-54, доб. 3)
31 августа – 1 сентября
«ШЕНЯЧИЙ ПАТРУЛЬ: СУПЕРПАТРУЛЬ-2» 0+
Начало: 9.30, 16.30
Цена билета: 100-160 рублей
«ЭБИГЕЙЛ» 6+
Начало: 10.25, 18.55
Цена билета: 100-200 рублей
«КОРОЛЕВСКИЕ КАНИКУЛЫ» 6+
Начало: 12.25
Цена билета: 150 рублей
«МУЛЬТ В КИНО. ВЫПУСК №101: ХРОНИКИ ЧУДЕС» 0+
Начало: 14.00
Цена билета: 160 рублей
«UGLYDOLLS. КУКЛЫ С ХАРАКТЕРОМ» 6+
Начало: 14.55
Цена билета: 160 рублей
«ANGRY BIRDS 2 В КИНО» 6+
Начало: 17.20
Цена билета: 220 рублей.
«В КАПИТАНСКОМ ПОРТУ» 16+
Начало: 20.55
Цена билета: 200 рублей

2-3 сентября
«ШЕНЯЧИЙ ПАТРУЛЬ: СУПЕРПАТРУЛЬ-2» 0+
Начало: 10.00, 15.25
Цена билета: 100-160 рублей
«ЭБИГЕЙЛ» 6+
Начало: 10.55, 18.55
Цена билета: 100-200 рублей

«МУЛЬТ В КИНО. ВЫПУСК №101: ХРОНИКИ ЧУДЕС» 0+
Начало: 12.55, 16.25
Цена билета: 100-160 рублей
«UGLYDOLLS. КУКЛЫ С ХАРАКТЕРОМ» 6+
Начало: 13.50
Цена билета: 160 рублей
«ANGRY BIRDS 2 В КИНО» 6+
Начало: 17.20
Цена билета: 220 рублей
«В КАПИТАНСКОМ ПОРТУ» 16+
Начало: 20.55
Цена билета: 200 рублей

ВЫСТАВКИ

ИКЦ (ул. Ленина, 18б
Тел.: 288-76-54, доб.121)
«ХУДОЖЕСТВЕННЫЙ МЕТАЛЛ» 0+
До 17 ноября. Цена билета: 50 рублей
Художественное литье из чугуна, меди и ее сплавов, алюминия, уральская художественная ковка и гравировка по меди и латуни, нижнетагильская художественная лаковая роспись по металлу и лысьвенская художественная эмальерная роспись, златоустовская гравюра по металлу — все это можно увидеть на выставке.
Экспонаты предоставлены Свердловским областным краеведческим музеем имени О.Е.Клера.

СПОРТ

Ледовый дворец спорта
(пр. Ильича, 2б. Тел.: 22-13-94)
ОТКРЫТЫЙ УРОК ФИГУРНОГО КАТАНИЯ 4+
Начало: 17.00
Урок пройдет при участии тренеров:
• Сергея Рылова — мастера спорта международного класса.
• Марины Махневой — кандидата в мастера спорта.
• Анны Сухановой — мастера спорта.
• Людмилы Свирепа — судьи всероссийской категории по фигурному катанию.

Кроссовая трасса «Гора Пильная»
КУБОК РОССИИ ПО АВТОКРОССУ. ФИНАЛ 0+
Вход свободный
7 сентября:
• 13.00 — свободные и хронометрируемые тренировки;
• 14.30 — квалификационные заезды 1 и 2 серии.
8 сентября:
• 12.00 — торжественное открытие соревнования, парад участников;
• 12.40 — финальные заезды.

ПРАЗДНИКИ, АКЦИИ

ИКЦ (ул. Ленина, 18б
Тел.: 288-76-54, доб. 121)
«#ЛИТМОСТ. ЭКСМО ОБЪЕДИНЯЕТ» 12+
3 сентября. Начало: 16.00
Онлайн-встреча с писателем, ведущим программы «Умники и Умницы» Юрием Вяземским, на которой он представит свою новую книгу «Бесов нос: волки Одина».

ТЕАТРАЛЬНО-МУЗЫКАЛЬНОЕ ШОУ «ПО ЖЕЛТОЙ КИРПИЧНОЙ ДОРОГЕ»
4 сентября
Начало: 13.00
Цена билета: 100 рублей
Приходите на благотворительное театрально-музыкальное шоу «По желтой кирпичной дороге» театральной студии «Три апельсина» под руководством Екатерины Ряписовой.
На вырученные деньги для школьников из малообеспеченных и малоимущих семей купят канцтовары к 1 сентября.

Реклама 16+

Багира РЕГИОНАЛЬНОЕ АГЕНТСТВО НЕДВИЖИМОСТИ
НОВОСТРОЙКИ* В ЛЮБОМ ГОРОДЕ
ПОДБОР БЕСПЛАТНО В ОФИСЕ
*по цене застройщика
8 (922) 224-00-35 · ул. Ватутина, 62а

ЧАСТНЫЙ ДОМ ПРЕСТАРЕЛЫХ
в парке г. Первоуральска
ПРОЖИВАНИЕ, ПИТАНИЕ, УХОД
от 600 руб./сут.
Тел. 8 (965) 512-51-08,
8-950-651-95-03, (3439)645-633

Частный дом по уходу за пожилыми людьми
«СЛОБОДА»
• Уход • Проживание • Питание
Цена по договоренности
Информация для справок:
8-903-08-05-952
г. Первоуральск, д. Слобода, ул. Красная, 1д

УСТАНОВКА ЗАМКОВ
На металлические и сейф-двери, гаражи (есть замки в наличии)
Сварка генератор
8-922-601-09-30

ДРОВА | есть сухие
от 3 куб. м, срезка 3 м.
Горбыль пиленый 0,5 м.
Щебень, бут, отсев, шлак.
Навоз, торф, опил.
Возможно в мешках
Тел. 8-900-199-02-14,
8-909-012-08-80
www.drova-66.ru

САНТЕХРАБОТЫ
монтаж • регистрация счетчиков воды, труб водопровода, канализации
ЭЛЕКТРОМОНТАЖНЫЕ РАБОТЫ
монтаж двухтарифных электросчетчиков электропроводки
РЕМОНТ КВАРТИР
все виды внутренних отделочных работ
27-12-17, 8 (902) 188-12-88, 8 (908) 912-02-67
рассрочка платежа

САЛОН-МАГАЗИН РИТУАЛЬНЫХ УСЛУГ
НОКТЮРН
АКЦИЯ! до 31 августа
МРАМОР
ЧЕРНЫЙ ГРАНИТ
27700
14400
ул. Ленина, 31 (здание «Дом Мод»), тел. 63-91-51
ул. 50 лет СССР, тел. 63-53-75
ул. Орджоникидзе,102, тел. 63-91-91
Подробности у продавцов

РЕМОНТ ХОЛОДИЛЬНИКОВ
посудомоечных и стиральных машин
8 (900) 211-18-69
вызов бесплатно

БУРОВАЯ КОМПАНИЯ ОАЗИС
ИП Гейгер
www.oazis-a.ru
Бурение скважин на воду
Видеодиагностика скважин
Ремонт и обустройство скважин
Инженерно-геологические изыскания
Гарантия • Документы
(3439) 29-10-69, 8-9-2222-89-102

Объявления | Первоуральск

НЕДВИЖИМОСТЬ

■ 1-2-3-комн. кв-ры в новом доме по ул. Сакко и Ванцетти, 10, по ценам застройщика. Реализуем ваше вторичное жилье. Одобрение ипотеки в офисе по ул. Ватутина, 62а. Тел. 8 (922) 224-00-35

■ 1-2-3-комн. кв-ры по ул. Интернационалистов, 36 в г. Ревде. Дом сдан. Действуют спеццены. Ставим на бронь, реализуем вторичное жилье. Тел. 8 (922) 118-14-40

■ большой выбор объектов в Ревде и Первоуральске за маткапитал. Тел. 8 (922) 118-14-40

■ выгодно продам недвижимость, находящуюся в других регионах Свердловской, Челябинской обл., Пермском крае. Тел. 8 (922) 118-14-28

■ квартиры бизнес-класса в центре города, со свободной уникальной планировкой. Тел. 8 (922) 224-00-35

■ подбор и продажа новостроек в любом городе по цене застройщика. Бесплатная консультация и презентация в офисах г. Первоуральска по ул. Ватутина, 62а и г. Ревды по ул. П.Зыкина, 32, оф. 103. Тел. 8 (922) 224-00-35

■ помогу продать или выкуплю сад, земельный участок, дом. Тел. 8 (922) 614-00-84

■ срочный выкуп вашей недвижимости, можно с долгом, за наличные. Тел. 8 (922) 224-00-35

МЕНЯЮ ГАРАЖ

■ гаражный бокс №42 по ул. Данилова, 4, на гаражный бокс по ул. Бульвар Юности, 2. Тел. 8 (922) 780-23-11, 8 (922) 780-22-88

ПРОДАЮ КОМНАТЫ

■ комната 17 кв.м в 2-комн. кв-ре на Динасе. Можно за маткапитал. Тел. 8 (922) 224-00-35

ПРОДАЮ 1-КОМН.

■ 1-комн. кв-ра, ГТ, после ремонта, отдельный санузел, пластик. окно. Тел. 8 (922) 224-00-35

ПРОДАЮ 2-КОМН.

■ 2-комн. кв-ра в центре города, ул. Ленина, 19б. Рассмотрю варианты обмена на 1-комн. кв-ру. Тел. 8 (922) 224-00-35

■ 2-комн. кв-ра, НП, ул. Бульвар Юности. Тел. 8 (922) 224-00-35

■ 2-комн. кв-ра, 1 этаж, высокие окна, п. Динас. Документы в порядке. Тел. 8 (950) 649-38-92

ПРОДАЮ 3-КОМН.

■ срочно! 3-комн. кв-ра, 77 кв.м, 3 этаж, в отличном состоянии, в центре города. Торг. Тел. 8 (922) 224-00-35

ПРОДАЮ ДОМА

■ 2-этажный жилой дом с баней, в коллективном саду, недалеко от города. Возможен вариант с маткапиталом или ипотекой. Тел. 8 (919) 375-09-37

■ новый жилой 2-этажный дом из блоков, с баней. 2 этаж подготовлен под чистовую отделку, 1 этаж черновая отделка. Есть разводка электросети, скважина. Вода заведена в дом. Можно использовать маткапитал и ипотеку. Находится в саду в черте города. Тел. 8 (922) 614-00-84

ПРОДАЮ УЧАСТКИ

■ дачный участок 5 соток, в коллективном саду №76, р-н Птичника. Много деревьев и кустарников. Близко от города, в окружении леса. Недорого. Тел. 8 (922) 224-00-35

■ дачный участок с домом в СНТ «Первомайка», 6 соток, с личным выходом в лес, где расположена беседка. Тел. 8 (922) 224-00-35

■ дачный участок с летним уютным домиком, в коллективном саду «Вершина 54/1». Участок 7 соток, ровный, ухоженный, две теплицы, парник. Своя скважина, электричество. Тел. 8 (922) 614-00-84

■ два действующих фермерских поля по 150 Га каждое, Ревдинский р-н. Тел. 8 (922) 118-14-28

■ отличный з/участок в п. Новоуткинске, 10 соток, ИЖС, дом для временного использования. Рядом с прудом. Электричество, центральный водопровод, газ рядом. Тел. 8 (922) 224-00-35

■ с/участок 5 соток в коллективном саду №1, в районе автодрома. Тел. 8 (922) 224-00-35

■ с/участок в черте города, с летним домиком, есть стоянка для авто. Тел. 8 (919) 375-09-37

■ с/участок с домиком, в коллективном саду №36, на реке Чусовой, в черте города. Расположен вдоль берега, с личным выходом на реку и с постройкой, которую можно использовать как баню или рыбацкий домик. Тел. 8 (919) 375-09-37

■ срочно! Дача при въезде с трассы Екатеринбург-Первоуральск, участок крайний, с выходом в сосновый лес, центральный водопровод, электричество. Рассмотрим обмен на комнату. Тел. 8 (919) 375-09-37

■ уютная дача с новым бревенчатым домом, в коллективном саду недалеко от города. Тел. 8 (922) 224-00-35

■ эксклюзивные земельные участки на берегу пруда, в лесу, в Ревдинском районе. ИЖС. Экологически райские места. Идеально для дачи и дома своей мечты. Коммуникации. С лесом и природным ландшафтом. Разумные цены. Большой выбор. Тел. 8 (922) 118-14-28

■ приватизированный участок, сад №61, участок №31. Две стоянки под автомобиль, участок 4,5 сотки, 2-этажный дом, внутри печь, застекленный балкон, 2 капитальных теплицы на фундаменте. Зона отдыха, баня в рабочем состоянии, отремонтирована. Все насаждения: клубника, малина, яблони. Цена договорная, после осмотра. Тел. 8 (922) 611-81-83

ПРОДАЮ ГАРАЖИ

■ гараж. Талица. Тел. 8 (922) 611-81-83

КУПЛЮ НЕДВИЖИМОСТЬ

■ 1-2-комн. кв-ра. Рассмотрим варианты. Ипотека одобрена. Тел. 8 (912) 629-32-33

СДАЮ НЕДВИЖИМОСТЬ

■ 1-комн. кв-ра без мебели, центр. Тел. 8 (953) 044-70-17

ПРОДАМ

■ чернозем, торф, перегной. Тел. 8 (992) 014-05-14

■ инверторный аппарат, пр-во Германии. Тел. 64-80-56, 8 (909) 006-40-97

■ комнатная инвалидная коляска в хорошем состоянии. Цена 2000 р. Тел. 8 (950) 641-30-94

■ новое пуховое одеяло, 210х155. Цена 2800 р. Тел. 8 (908) 925-97-03

■ новый ковер, 1,5х2,5 м, 70% шерсти, основной цвет темно-зеленый. Цена 3000 р. Тел. 8 (908) 925-97-03

ЖИВОТНЫЕ

отдам в добрые руки щенка, 4 месяца, помесь сторожевой и охотничьей породы, красивого окраса с крапом. Тел. 8 (950) 649-44-62, 8 (922) 607-04-39

ВАКАНСИИ

■ прогрессивно растущей компании «Квадратные метры» требуются специалисты по продаже недвижимости и их ученики. З/п от 50 т.р. до 150 т.р. Обучение бесплатное. Тел. 8 (953) 603-42-25

■ приглашаем в отличную команду специалиста по недвижимости на эксклюзивных условиях в АН «Багира». Тел. 8 (922) 224-00-35

КУПОН ДЛЯ ПОДАЧИ БЕСПЛАТНОГО ЧАСТНОГО ОБЪЯВЛЕНИЯ В ГАЗЕТУ «ГОРОДСКИЕ ВЕСТИ»

РУБРИКА

Срок подачи объявлений в ближайший номер: до 16.00 3 сентября

ТЕЛЕФОН

☐ Опубликовать это объявление два раза

- Купон должен быть передан в редакцию газеты «Городские вести» не позднее указанной на нем даты.
- Купон бесплатного объявления должен быть использован только для одного объявления и только в одну рубрику.
- Объявление должно быть четким и коротким, с соблюдением строк. Почерк должен быть разборчивым.
- На купонах принимаются только частные некоммерческие объявления.
- Объявления, связанные с предпринимательской деятельностью и в рубрику «сдаю» не могут быть опубликованы с помощью этого купона.
- В рубрику «Недвижимость» можно подавать не более одного объявления на одно контактное лицо или номер телефона.

Также частное объявление вы можете подать по телефону 64-74-94, ежедневно с 10 до 19 ч., кроме выходных, по email: om@gorodskievesti.ru, sms-сообщением на номер 8 (982) 717-59-04

ГВП

ТИРАЖ НОМЕРА 20000

Газета зарегистрирована в Управлении Федеральной службы по надзору в сфере связи, информационных технологий и массовых коммуникаций по Уральскому федеральному округу. Свидетельство ПИ №ТУ 66-01531 от 15.12.15.
Учредитель и издатель ООО «Городские вести».
Редакция ООО «Городские вести». Индекс Д5001.
Адрес издателя: 623281, г. Ревда, ул. П.Зыкина, 32.
Адрес редакции: 623100, г. Первоуральск, ул. Ватутина, 62а.
Главный редактор В.А.Безпятых, info@gorodskievesti.ru
Рекламная служба: reklama@gorodskievesti.ru
Отдел доставки: dostavka@gorodskievesti.ru

Телефоны: 64-74-94, (982) 717-57-43, (982) 717-59-04.

Мнение авторов статей может не совпадать с мнением редакции. Перепечатка и иное использование материалов из «Городских вестей» только по согласованию с редакцией. За содержание и достоверность рекламной информации отвечает рекламодатель. Рекламируемые товары подлежат сертификации, услуги — лицензированию.

Газета отпечатана в типографии ЗАО «Прайм Принт Екатеринбург», г. Екатеринбург, пр. Космонавтов, 18н. Номер подписан в печать по графику 28 августа 2019 г. в 18.00, фактически — в 18.00. Заказ №2700.

Все заимствованные иллюстрации получены на основании лицензии компании Depositphotos
depositphotos

Информация в газете предназначена читателям старше 16 лет.

Для подготовки информации использованы: РИА «Новости», lenta.ru, rbc.ru, bbc.com, ura.news, meduza.io, «Газета.Ru», ТАСС

Детский сканворд

Дорогие ребята! Предлагаем вам новый сканворд. Разгадывайте, заполняйте купончик, вырезайте и присылайте или приносите в редакцию газеты «Городские вести» (ул. Ватутина, 62а). Мы разыграем приятный приз среди тех, кто дал правильные ответы!

Принести вырезанный сканворд с заполненным купончиком надо до 3 сентября.

Источник сканворда: scanword.net

Фамилия _____

Имя _____

Возраст (до 14 лет) _____

Телефон родителей для связи _____

ПОБЕДИТЕЛЬНИЦА ПРОШЛОЙ НЕДЕЛИ — АНАСТАСИЯ ЛУТКОВА

Одиннадцатилетняя Настя — человек активный. Девочка регулярно принимает участие в различных конкурсах — танцевальных, интеллектуальных. Про сканворд в нашей газете Настя сказала, что разгадывать его было не трудно, но и не совсем легко: пару раз все же пришлось обратиться за помощью к маме.

— Хочется, чтобы в следующем сканворде было побольше трудных заданий — тогда будет интереснее его разгадывать, — высказала свои пожелания наша победительница.

Мы с удовольствием вручили юному эрудиту заслуженные призы — грамоту, полезный брелок и фирменную кружку «Городских вестей».

Юная лыжница из Первоуральска получит премию губернатора

За достижения в спортивной, творческой, интеллектуальной и социально значимой деятельности 50 лучших школьников Свердловской области получат премии губернатора. Среди них — наша лыжница Наталья Крамаренко. Девушка занимается в секции «Старт». Как сообщает пресс-служба администрации города, Наталью считают одной из самых перспективных спортсменок региона.

По словам тренера лыжницы Николая Тарбеева, он не был удивлен известием о вручении его подопечной премии губернатора. Наталья Крамаренко демонстрирует блестящие результаты уже три года, но до сих пор не могла претендовать на премию из-за юного возраста — только в этом году спортсменке исполнилось 14 лет.

— Традиционная церемония награждения состоится в начале сентября. Премия предполагает вознаграждение в размере 30 тысяч рублей, — сообщает пресс-служба администрации города. — Наталья уже знает, как распорядится деньгами. Лыжница хочет купить специальные спортивные часы с пульсометром, чтобы тренировки были еще эффективнее.

Премия губернатора Свердловской области лучшим учащимся была учреждена в 1997 году. За 22 года ее лауреатами стали более 900 школьников региона.

Фото предоставлено пресс-службой администрации города

В этом году Наталья Крамаренко выполнила норматив кандидата в мастера спорта.

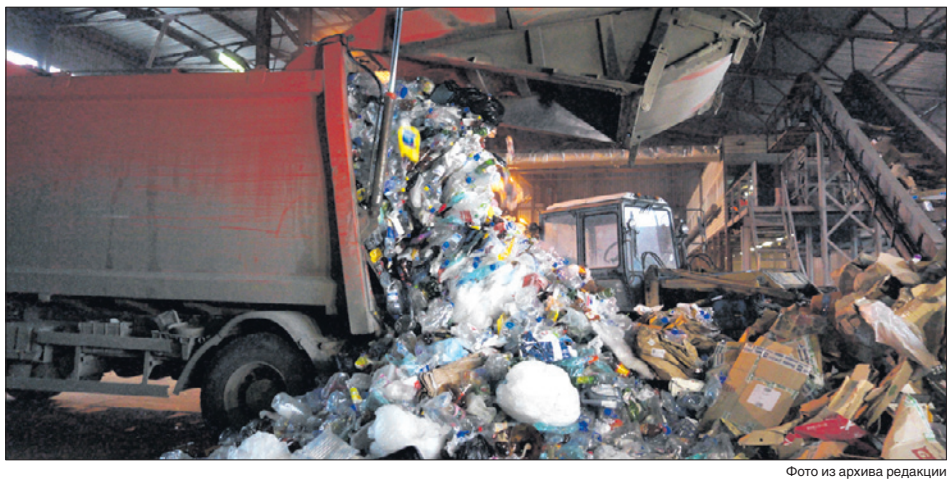

Фото из архива редакции

Заводы будут построены в Первоуральске, Красноуфимске, Нижнем Тагиле, Краснотурьинске и Алапаевске.

В Первоуральске хотят построить мусоросортировочный завод

В рамках национального проекта «Экология» в Первоуральске и еще в четырех городах региона планируется построить мусоросортировочные заводы. Об этом 21 августа заявил министр энергетики и ЖКХ Свердловской области Николай Смирнов во время пресс-конференции «О строительстве мусоросортировочных комплексов в Свердловской области». Как сообщает ИА «Повестка дня», будущие комплексы находятся на стадии проектирования.

Ключевой темой встречи с министром стало строительство полигонов, станций перезагрузки и мусоросортировочных комплексов. Помимо заводов, за следующие пяти лет будут построены мусоросортировочные станции, куда станут доставлять ТКО из небольших населенных пунктов. На станциях отходы планируют частично сортировать, а затем — отправлять на завод.

Также Николай Смирнов отметил, что в регионе построят полигоны «нового качества», где применят метод глубокой сортировки, который позволит обрабатывать 60%-80% отходов. Оставшиеся 40%-20% отходов будут высушивать, прессовать в блоки, оборачивать специальной пленкой и закапывать в землю на полигонах.

— Полигоны, которые сейчас есть в России, — это свалки. Отходы там лежат в открытом доступе. Мы планируем строить мусорные полигоны нового качества: отходы будут высушиваться, брикетироваться, упаковываться пленкой и засыпаться землей. Ни птиц, ни грызунов, — пояснил Николай Смирнов.

Пока земельный участок под полигон не подобран, решение по проекту будет принято в течение двух месяцев.

Отметим, что в рамках нацпроекта до 2024 года в России должны быть ликвидированы все несанкционированные свалки, а также — уменьшен объем выбросов загрязняющих веществ в воздух на 20% и повышено качество питьевой воды.

Реклама 16+

ФАБРИЧНЫЙ РЕМОНТ ОБУВИ
сделаем из вашей старой обуви — новую!
всего за 2 недели
Кировская обувная фабрика предлагает услуги по ремонту и реставрации обуви (кроме летней)
Фабрика производит ремонт любой обуви, в любом состоянии, до полного ее восстановления и обновления:
- Замена подошвы с перетяжкой, включая весь внутренний ремонт: смена изношенного меха, подносков, запятников, стелек.
- Полная замена всей нижней части сапог: союзника, задника.
- Только натуральные материалы: кожа, замша, лак.
- Изменение фасона, формы носков, высоты и толщины подошвы, каблука.
- Подгонка по полноте и размеру ноги (+/- 3 размера)

Большой выбор подошв — не скользят, не ломаются!
ПОДАРИ ОБУВИ НОВУЮ ЖИЗНЬ
До После До После
Гарантия на ремонт — 1 год! Фабричное качество!
8(922) 900-95-25
Мы реставрируем и придаем заводской вид любой обуви — это в 2-3 раза дешевле, чем стоят новые сапоги!
Работаем 2 раза в месяц (по четвергам) через неделю!
ул. Ватутина, 45а, ДК ПНТЗ, с 09.00 до 18.00
5 сентября

Новый пункт выдачи
OZON
ул. Ватутина, 62а
редакция газеты «Городские вести»
ПН-ПТ — с 10 до 19 ч., СБ — с 10 до 16 ч., ВС — выходной

КАДАСТР96
ГЕОДЕЗИЧЕСКИЕ КАДАСТРОВЫЕ РАБОТЫ
Виды работ:
- Регистрация домов (садовых)
- Регистрация гаражей
- Межевание земельного участка
- Схемы участков
- Топосъемка, исполнительная съемка
- Вынос границ в натуру

8 (922) 188-76-96, 8 (922) 102-30-70
г. Первоуральск, ул. Вайнера, 476,
г. Екатеринбург, ул. Посадская, д.21, оф. 413
kadastr96@bk.ru

БЕСПЛАТНОЕ ЦИФРОВОЕ ТЕЛЕВИДЕНИЕ DVB T2
ЦИФРОВАЯ ПРИСТАВКА + АНТЕННА + ДОСТАВКА + УСТАНОВКА
Комплект под ключ от 1950 руб.
«ОБЛАЧНОЕ» ВИДЕОНАБЛЮДЕНИЕ
ИНТЕРНЕТ В ПОСЕЛКАХ
www.zvezda96.ru
цены действит. на момент публикации
м-н «Энергия», ул. Вайнера, 15
8 (922) 22-152-71