Четверг, 1 августа 2019 года
№86 (24838)

ТАГИЛЬСКИЙ РАБОЧИЙ

ТР

Газета основана в мае 1906 года

www.tagilka.ru

Рейд «ТР»

/ 4 стр.

Конкурс «Моя зеленая аптека»

/ 15 стр.

День города-2019

3 стр.

ФОТО НИКОЛАЯ АНТОНОВА.

Новая площадка – это счастье!

Допобразование: еще раз о сертификате

/ 7 стр.

Кто самый рыжий?

/ 3 стр.

4 августа – День железнодорожника

Уважаемые железнодорожники и ветераны отрасли!

Поздравляю вас с профессиональным праздником!

Для нашей огромной страны железная дорога имеет поистине стратегическое значение. Железнодорожный комплекс играет ключевую роль в укреплении отечественной экономики, промышленного и оборонного потенциала государства, в обеспечении взаимосвязей между регионами и городами.

Нижний Тагил занимает особое место в истории становления и развития отрасли. Здесь пройден большой путь от изобретения первого в России паровоза до выпуска широкого ассортимента современной продукции транспортного назначения. Важнейшую роль в жизни региона играет Нижнетагильский регион обслуживания Свердловской железной дороги – филиал ОАО «РЖД».

Главными требованиями, предъявляемыми к работникам железнодорожного комплекса, всегда были профессионализм, организованность, ответственность и возведенная в самую высокую степень дисциплина. Из поколения в поколение тагильские железнодорожники самоотверженным трудом доказывают свою надежность и преданность любимому делу.

Благодарю вас за четкую и слаженную работу, верность профессиональному долгу, умение четко и оперативно решать стоящие перед вами задачи. Желаю вам крепкого здоровья, благополучия, праздничного настроения! Пусть зеленый свет сопровождает вас на всем пути, во всех ваших начинаниях!

В.Ю. ПИНАЕВ,
глава города Нижний Тагил.

Уважаемые железнодорожники и ветераны железнодорожного транспорта Нижнего Тагила!

От имени депутатов Нижнетагильской городской думы примите самые искренние поздравления с профессиональным праздником!

Железные дороги связывают в единое целое географическое, экономическое, социальное пространства страны и региона. Не случайно их называют транспортными артериями государства.

Благодаря вашей четкой и ритмичной работе обеспечивается жизнедеятельность тагильских предприятий, горожане имеют возможность воспользоваться самым надежным и безопасным видом транспорта.

Логистику современных перевозок обеспечивает сложнейшая отлаженная система, в которой все элементы тесно взаимодействуют друг с другом. И здесь одинаково важен вклад каждого: диспетчеров и машинистов, работников депо и вокзалов, путевых обходчиков и ремонтников, всех, кто отвечает за своевременную доставку грузов, за жизнь и комфорт пассажиров.

В этот праздничный день примите искренние и сердечные поздравления, пожелания крепкого здоровья и благополучия! Успехов и удачи вам во всех ваших добрых начинаниях!

А.А. ПЫРИН,
председатель Нижнетагильской городской думы.

Уважаемые ветераны и работники железнодорожной отрасли!

Примите искренние поздравления с профессиональным праздником!

Профессия железнодорожника всегда считалась престижной и уважаемой. В любых условиях уральские железнодорожники успешно решают главную задачу отрасли – обеспечение потребности промышленного региона в перевозке пассажиров и грузов.

Как и в любой сфере деятельности, время диктует новые, современные подходы к развитию железнодорожной отрасли, одной из ключевых отраслей в экономике нашей страны. Это и обновление материально-технической базы, и модернизация станций, и совершенствование технологических процессов. Работа на железной дороге требует от тружеников стальных магистралей большого напряжения, высочайшего профессионализма и ответственности.

Благодарю всех представителей отрасли за добросовестный, полный самоотдачи труд, большой вклад в развитие железнодорожного комплекса Свердловской области. Желаю крепкого здоровья, благополучия, удачной реализации намеченных планов.

Е.Т. КАЮМОВ,
управляющий администрацией Горнозаводского управленческого округа.

2 августа – День Воздушно-десантных войск РФ

Уважаемые воины-десантники!

Поздравляю вас с Днем Воздушно-десантных войск России!

Это праздник сильных и мужественных людей, тех, кто знает, что такое воинский долг и братство по оружию, кто глубоко предан Родине и готов с честью и отвагой защищать интересы государства. Служба в крылатой пехоте всегда была почетным, но сложным и ответственным делом.

За всю историю своего существования Воздушно-десантные войска вписали немало славных страниц в ратную летопись России. Десантники с честью выполняли свой воинский долг в годы Великой Отечественной войны, в «горячих точках», миротворческих миссиях и контртеррористических операциях. Силы быстрого реагирования всегда там, где особенно трудно и опасно, где требуются стойкость и бесстрашие.

Вы по праву гордитесь историей своих формирований, примерами мужества и доблести десантников, своим кодексом чести, сплоченностью и взаимовыручкой. Ваши воинские заслуги являются достойным примером для подрастающего поколения.

Благодарю вас за честную службу, верность присяге и воинскому долгу. Желаю вам крепкого здоровья, успехов во всем, счастья и благополучия!

В.Ю. ПИНАЕВ,
глава города Нижний Тагил.

подписка–2019

Газета - в подарок на День города

Акция газеты «Тагильский рабочий» «Подари подписку ветерану!» продолжается. Ежедневно число наших подписчиков прирастает благодаря вниманию и поддержке неравнодушных тагильчан.

На этот раз депутат Нижнетагильской городской думы, начальник коксохимического производства Никита Беркутов оформил подписку на «Тагильский рабочий» на второе полугодие ветеранам своего депутатского округа – поселка Старатель.

- Мне сложно передать словами, насколько мы благодарны Никите Александровичу, - в телефонном разговоре отметила председатель совета ветеранов поселка Старатель Маргарита Георгиевна Смирнова. – Газета для нас, как глоток свежего воздуха. Листаем, читаем от корки до корки. У нас, ветеранов, не всегда есть возможность купить свежий номер, но пропускать очередной не хочется, поэтому идем в библиотеку. По своей сути мы – волонтеры, помогаем пожилым людям, которые попали в непростую трудную ситуацию. Не так давно наши депутаты посодействовали и помогли приобрести ортопедическую кровать для тяжелобольного ветерана.

Честно говоря, не всегда удобно просить, но приходится. Нас обстоятельства вынуждают. И каждый раз убеждаюсь, что не зря, что мир не без добрых и отзывчивых людей. «Тагильский рабочий» я получаю второе полугодие подряд. На первое полугодие мне помогла с подпиской ваш сотрудник Галина Ивановна Кобяк. Она внимательно меня выслушала, пообещала помочь и сдержала слово. Спасибо огромное вашей газете за все. И дай вам всем Бог здоровья!

Ольга ПОЛЯКОВА.

национальный проект

Акценты на экспорт местной продукции

Идет обсуждение нацпроекта.

В рамках рабочей встречи предприниматели Нижнего Тагила обсудили возможности наращивания экспорта продукции местных промышленных предприятий с директором департамента международного и внешнеэкономического сотрудничества Олегом Александриным.

В нашей стране с этого года работает федеральный национальный проект «Международная кооперация и экспорт». Его реализация рассчитана с 2019-го по 2024 годы. Конечная цель нацпроекта – увеличение доли объемов экспортной продукции. Кстати, по итогам прошлого года доля экспорта в Свердловской области выросла на 20 процентов. Это произошло, прежде всего, за счет металлургической продукции. Задача местных властей - увеличить долю экспорта в наукоемких отраслях.

В числе приглашенных представителей малого и среднего бизнеса оказались руководители АО «Нижнетагильский завод металлоконструкций», «ПРОМАКС» и ООО «Партнер». Олег Александрин рассказал о возможностях центра поддержки экспорта, созданного в Свердловской области для оказания содействия по выходу на внешние рынки.

- Предпринимателям могут помочь с анализом иностранных рынков, поиском партнеров, составлением контрактов, сертификацией продукции. Центр организует бизнес-миссии, софинансирует участие бизнеса в международных выставках, организует обучающие мероприятия и форумы, - подчеркнул Александрин. – Для нас важен диалог с реальными экспортерами, чтобы понять, с какими проблемами они сталкиваются, и найти решение.

В свою очередь, тагильские бизнесмены, уже имеющие опыт работы на мировом рынке, озвучили свою точку зрения по поводу возможностей увеличения объемов экспорта. Самые частые проблемы, с которыми им приходится сталкиваться, - высокие тарифы перевозчиков, стоимость топлива, отсутствие складов за рубежом, необходимых для хранения готового продукта, и дефицит квалифицированных кадров.

В ходе визита руководитель департамента посетил цехи акционерного общества «Нижнетагильский холодильник» и ООО «ТАПИ». С представителями компаний обсуждались планы по продвижению продукции на рынки Китая и Азербайджана, перспективы наращивания объемов для экспортной торговли. Помимо этого Олег Александрин оценил уровень оснащенности медицинской базы «Уральского клинического лечебно-реабилитационного центра им. В.В. Тетюхина». Центр планирует предоставлять услуги по протезированию суставов и сопутствующие процедуры пациентам из КНР и стран ближнего зарубежья.

Ольга ПОЛЯКОВА.
ФОТО НИКОЛАЯ АНТОНОВА.

фестиваль

Кто здесь самый рыжий?

В минувшее воскресенье 230 рыжих тагильчан, гостей города и их питомцев прошли парадом по набережной «Тагильская лагуна»

На сцене хедлайнер фестиваля Катя Чехова. Солистка Екатерина Губенко после выступления призналась:

- Мы немножко расстроились, что погода дождливая, но ничего страшного, самые стойкие остались, за это им большое спасибо. Я всегда стараюсь выкладываться по полной программе, несмотря на погоду. По-моему, сегодняшний концерт удался, но судить все равно зрителям.

Юлия Елизарова – Королева рыжих–2019.

Семья Грязевых принимала участие во всех фестивалях рыжих. И каждый год они готовят новые яркие костюмы. В этот раз выбрали морскую тематику. – Недавно вернулись с моря. До сих пор находимся под впечатлением от отпуска, – признались Грязевы.

Рыжие коты – постоянные участники фестиваля. Каждый год горожане приходят на парад с яркими домашними питомцами.

На фестивале была замечена «тигриная» семья.

Антон ИСАЕВ. ФОТО АВТОРА И АРТЕМА НЕБЫЛИЦЫНА.

День города–2019

01 стр.

Малышне на радость!

На территории парка Дворца культуры имени И.В. Окунева после реконструкции открыли детскую игровую зону

Семилетняя Софья Федорова живет в Покровке, в Нижний Тагил приехала в гости. Детская площадка ей очень понравилась.

Настроение отличное.

Вчера малыши из всех районов Нижнего Тагила и даже пригорода опробовали горки и лазалки. Те, кто уже научились говорить, восхищенно рассказывали, как здесь красиво и весело, а совсем маленькие радостно смеялись и визжали от восторга. Никто и не заметил, что погода была совсем не летней: когда отличное настроение, не так уж важно, солнце или тучи!

Детская игровая зона – это подарок Уралвагонзавода жителям района к Дню города. Корпорация вложила в проект около 30 миллионов рублей. Площадь очень большая, почти 23 тысячи квадратных метров. То, что сделано сейчас, только начало благоустройства. Смонтировано шесть всесезонных игровых комплексов, один из них – для детей с ограниченными возможностями здоровья. Все оборудование выполнено из безопасных материалов и соответствует ГОСТам. Напольное покрытие сделано из резины. Территория огорожена и находится под видеонаблюдением.

Александр Ивков привел на площадку сына Никиту, которому недавно исполнился год. Мальчик с удовольствием резвился и катался с горок. По словам Александра, около их дома по улице Тельмана нет обустроенных дворов, гулять негде, приходится ходить с ребенком либо на площадь Славы, либо к Дворцу культуры имени И.В. Окунева.

- На площадке около стадиона Никите тоже очень нравится, - рассказал Александр Ивков. – Но здесь гораздо лучше: много места, безопасно, мягкое покрытие. Приятно, что очень чисто.

Директор по персоналу Уралвагонзавода Константин Захаров отметил, что Дворцовый парк давно стал любимым местом отдыха жителей Дзержинского района.

- Здесь занимаются фитнесом ветераны, гуляют мамы с колясками, очень много детей, - пояснил он. – Рядом экстрим-парк и игровая зона, а площадки для малышей стали финальной точкой. Теперь здесь могут отдыхать дети любого возраста. Если они будут сюда приходить, значит, мы сделали им хороший подарок. Есть планы по развитию площадки, чтобы стало еще интереснее проводить время. Установим какие-то малые архитектурные формы, фигуры сказочных персонажей.

Аттракционов не будет: не позволяет площадь, да и задачи такой нет. Игровая зона предназначена для самых юных.

109 фонарей будут освещать территорию в темное время суток. Кроме обычных городских установлены декоративные. Они создают уютное мягкое освещение на нижнем уровне. Вдоль дорожек стоят удобные скамейки.

Во время расчистки участка старые насаждения удалили, поскольку деревья уже представляли опасность. Взамен активисты молодежной организации Уралвагонзавода высадили 750 кустарников трех видов и 80 деревьев. Помогали ветераны и сотрудники предприятия. Для обустройства газонов завезли около 600 тонн плодородного грунта. Озеленение будет продолжаться еще несколько лет.

Зимой здесь вновь установят елку, построят ледовый городок и каток.

Татьяна ШАРЫГИНА.
ФОТО НИКОЛАЯ АНТОНОВА.

ЧП

Еще одна трагедия

25 июля два брата утонули в техническом водоеме на территории ВГОКа. Как рассказал «ТР» очевидец, один из подростков на спор решил доплыть до металлической трубы, торчащей примерно на середине прудка. При этом плавать он не умел. Вскоре подросток начал тонуть, второй брат поплыл его спасать. Но не смог - ноги запутались в водорослях.

Первого подростка из воды достал очевидец ЧП подросток Рома.

- У него уже изо рта пена шла, - рассказывает он в подробностях. – Пытались откачать.

Второго погибшего из воды достали водолазы центра защиты населения. Тело было на глубине 3,5 метра.

Известно, оба погибших – из благополучных семей. Один занимался дзюдо, второй был воспитанником военно-патриотического клуба. Прощание с братьями прошло в минувшие выходные.

Напомним, 14 июля в районе Евстюнихи утонули два брата 8 и 17 лет. Тогда так же старший пытался спасти тонущего.

Антон ИСАЕВ.
ФОТО НИКОЛАЯ АНТОНОВА.

Здесь утонули два брата.

рейд «ТР»

Запрет не останавливает

В Нижнем Тагиле нигде нельзя купаться. Только пять пляжей в области прошли проверку МЧС. Ближайший к нам – в Верх-Нейвинске.

20 июля, после полудня, мы отправились в рейд со специалистами центра защиты населения, водно-спасательной станции, полиции по любимейшим местам отдыха тагильчан.

Отправная точка – Шихан. На берегу реки Тагил, на фоне скал, пара отдыхающих. Короткий инструктаж о правилах поведения на воде, каждому вручается памятка. Пока в воде никого не видно.

Идем дальше в сторону моста на Космонавтов. На противоположном берегу два мальчика явно собираются устроить заплыв: надутый розовый круг тому подтверждение. Им лет по 10. Взрослых рядом нет. Начальник водно-спасательной станции Владимир Александренко окрикнул ребят. Те увидели полицейского, быстро собрали вещи и ушли.

На берегу у домов №52 – 58 по Победы многолюдно. Семьи отдыхают. К сожалению, не без алкоголя. Купаются взрослые и дети. Просим смотреть за маленькими, вручаем памятки. Спасатели рассказывают о двух утонувших в реке Тагил братьях.

Особо резвились в воде подростки. Нам они заявили, что плавают хорошо. А ведь именно такие «пловцы» чаще всего и тонут. При нас они вышли из воды. Им также вручили памятки. На обратном пути мы увидели на берегу разорванные листовки. Обидно.

У моста между Выей и Красным Камнем наше внимание привлекли два юных тагильчанина - ныряли с камней. По словам Владимира Александренко, это крайне опасно. Дна не видно, можно удариться головой. Ныряльщики вышли на сушу, у одного из них был расцарапан лоб.

- Что случилось? - спросил Владимир Александренко.

- О дно ударился, - ответил подросток.

- Здесь по берегу везде мы доставали людей, - рассказывает на обратном пути Владимир Александренко. - Но горожан это явно не пугает.

Вторая точка рейда – карьер «Черные пески». В прошлом году там утонул подросток. На берегу был аншлаг, запрещающий купание. Однако его вырвали, и спасатели установили новый знак.

На песке – десятки автомобилей. Отдыхающих много. У некоторых - мангалы, горячительные напитки. Дети радостно бегают по кромке воды.

Глубина водоема точно не известна – водолазы смогли спуститься только на 23 метра. Берег малоприятен из-за большого количества мусора.

Следующий рейд спасатели совершили 26 июля, на следующий день после гибели двух мальчиков. Мы присоединились к ним у водоема на территории ВГОКа. Стоит сразу отметить, что это охраняемая территория предприятия, посторонних быть не должно. Но ничто не останавливает горожан в желании искупнуться.

Там, где погибли мальчики, купаются подростки. На берегу отдыхает компания. На вопрос: знаете, что здесь вчера было, отвечают утвердительно.

Беззаботные юные тагильчане, которых попросили выйти из воды, рассказали:

- Родители в курсе, что мы здесь купаемся. Сказали, что плаваем у берега. Да и вообще, хорошо плаваем.

Более того, они знали погибших мальчиков. Но все равно пришли купаться.

Отдыхающим с детьми также раздали памятки. Это хорошая профилактика, но иногда требуются более действенные меры.

В 2014 году МЧС Беларуси сняло социальный ролик «Вечная память нетрезвым купающимся». Сюжет прост: пляж, отдыхающие, под действием алкоголя мужчина пытается зайти в воду. В этот момент оркестр играет похоронный марш. Из воды появляется водолаз с венком в руках.

Возможно, именно такая шоковая терапия и убережет горожан от гибели. Особенно больно, когда тонут дети.

И в конце отвечу на вопрос, который нам часто задавали в рейде: «А где же купаться?» Нигде. Если хочется поплескаться – есть бассейны, аквапарки и обустроенные зоны отдыха. Если запрещают купаться, значит, это не просто так.

Антон ИСАЕВ.
ФОТО АВТОРА.

Новый аншлаг на «Черных песках».

А ну из воды!

Дна не видно. Можно удариться.

профилактика

Что делать?

За июль в Нижнем Тагиле утонуло в два раза больше детей, чем за весь 2018 год.

В прошлом году 27 июня 14-летний подросток погиб на территории пляжа «Иван-озеро». Через два дня 17-летний юноша утонул на карьере «Черные пески».

ВСЕГО ЭТИМ ЛЕТОМ НА ВОДОЕМАХ СВЕРДЛОВСКОЙ ОБЛАСТИ ПОГИБЛО 10 ДЕТЕЙ, из них 4 – ТАГИЛЬЧАНЕ.

26 июля в администрации города прошло заседание комиссии по предупреждению и ликвидации ЧС и обеспечению безопасности людей на водных объектах. На нем был предложен ряд мер по снижению гибели горожан на воде.

Во-первых, стоит устанавливать не только аншлаги со знаками «Купание запрещено». В местах отдыха можно возводить баннеры с информацией о погибших здесь людях. Подобная практика применяется на промышленных предприятиях для профилактики нарушений техники безопасности.

Во-вторых, надо ограничить доступ к воде там, где это возможно. Последняя трагедия произошла на техническом водоеме ВГОКа. Предприятие должно было запретить проход тагильчан.

- Руководству Высокогорского ГОКа рекомендовано разработать план мероприятий по ограничению доступа к техническим водоемам, а всем промышленным предприятиям, где есть подобные выработки, провести актуализацию данных с дальнейшей установкой запрещающих проезд знаков, - заявил исполняющий полномочия главы города, первый заместитель главы администрации Нижнего Тагила Вячеслав Горячкин.

В-третьих, предстоит усилить профилактическую работу с населением: рейды, уроки, лекции, занятия со спасателями.

В-четвертых, стоит проработать вопрос административной ответственности за купание в запрещенных местах. В регионах РФ существует такая практика: в КоАП Новосибирской области установлен штраф для граждан от 300 до 1000 рублей, во Владимирской области — от 800 до 4 тысяч рублей.

Антон ИСАЕВ.

мнение

Кто виноват?

Потеря ребенка - сильнейший удар для семьи. Соболезную тем, кто потерял близких.

Спасатели, комментируя произошедшие трагедии, подчеркивают: виной всему – безнадзорность со стороны взрослых. Ведь первое правило безопасности детей на воде – нельзя купаться без присмотра. Нельзя отпускать детей купаться на любые водоемы в Нижнем Тагиле. Не раз мы говорили, что в городе нет безопасных пляжей.

Если вы на работе, держите связь с ребенком. Знайте каждый его шаг.

Обвинять город в том, что нет пляжей, оборудованных мест для купания, можно. Но не город же заставляет вас заходить в воду.

Аргумент, что я знаю водоем, в котором купаюсь, не работает. Дно прудов, рек меняется из-за паводковых вод. Там, где было раньше мелко, станет глубже. Или наоборот.

Мы, взрослые, сами виноваты в гибели своих детей.

В интернете опубликовано видео, как спасатели достают из воды тело погибшего на водоеме ВГОКа мальчика. Смотреть тяжело. Но еще тяжелее слушать, как кричит отец этого мальчика.

- Сына! - это даже не крик, это вопль боли. По-человечески жаль этого мужчину.

Уважаемые родители! Найдите эти кадры, посмотрите. Уверен, после этого вам вряд ли захочется увидеть своего ребенка в подобных роликах.

Не отпускайте детей одних к воде. Я не говорю вам держать их дома взаперти. Но элементарные правила вы обязаны соблюдать. Вбейте своему чаду простую мысль – без нас не лезь в воду.

Антон ИСАЕВ.

резонанс

Аквапарк, бассейн, фонтан?

Ситуация с гибелью подростков в тагильских водоемах вызвала большой резонанс в социальных сетях «ТР». Наши читатели не просто обсуждали проблему, но и пытались найти пути ее решения.

«Купаться и плескаться любят почти все, а дети особенно. Вот и построили бы в Тагиле аквапарк вместо очередного торгового центра! – предлагает Светлана Замараева. – Например, на месте бывшей военной части на Вые. На Леневку и, тем более, в Екатеринбург не наездишься. А «на моря» отправиться могут далеко не все. Раз водоемы невозможно вычистить и привести в порядок, нельзя оборудовать пляжи, значит, нужно строить аквапарк. Тем более, лето у нас короткое. Аквапарк - удовольствие круглогодичное. Конечно, это не речка или пруд, но все же хорошая альтернатива водным развлечениям и отдыху».

«Конечно, это хорошо, если будет аквапарк, но доступнее для всех категорий населения естественные водоемы, - не соглашается Александра Бей. - Мы в детстве в Тагильском пруду купались: на Леневку ездили и в Быньговский. На Вагонке на Иван-озеро ходили. Если вы материально обеспечены, вам, может, и не накладно будет в аквапарке купаться, но большинству это очень дорого и недоступно!»

«В СССР были на пруду сделаны купальни, которые не надо было сертифицировать, там дно было мелкое, что позволяло детям купаться безопасно, - вспоминает Михаил Люханов. - На той же Демидовской даче была такая купальня, на Выйском пруду, около клуба «моржей», в парке имени Бондина. Пишите на официальный сайт города о возрождении и финансировании таких купален! Это действеннее наших обсуждений в соцсетях».

«Как вариант - открытый бассейн. Например, в Народном парке», - делится своими мыслями Татьяна Бассер.

Еще одно предложение: построить большой фонтан, где официально разрешат купаться детям и подросткам.

Тагильчане считают, что проблема с отсутствием мест для купания – одна из приоритетных для города. И просят власти и предпринимателей обратить на нее внимание.

Присоединяйтесь к «ТР» в социальных сетях «ВКонтакте», «Одноклассники», «Инстаграм» и «Фейсбук». Участвуйте в обсуждениях, высказывайте свое мнение, нам оно очень важно.

Татьяна ШАРЫГИНА.

экореформа

Только каждое десятое юрлицо заключило договор на ТКО

Большинство тагильских предпринимателей продолжает уклоняться от договоров с «Рифеем». Об этом нам сообщили специалисты РИЦ, которые отвечают за договорную работу с юридическими лицами.

- Не более 11% юридических лиц в Нижнем Тагиле работают в рамках договоров на вывоз ТКО. Из них 43% оплачивают услугу не по нормативу, а по фактическому накоплению, т.е. исходя из количества и объема контейнеров, установленных на площадке потребителя.

Меры привлечения юрлиц к более активному участию в экологической реформе обсудили 25 июля в Екатеринбурге. Представители власти, общественности и регоператоров собрались за «круглым столом». Участвовали замминистра ЖКХ Свердловской области Егор Свалов и председатель комитета по охране окружающей среды ЗакСо Сергей Никонов.

По данным МинЖКХ, в новую систему обращения с ТКО на Среднем Урале включилось чуть более половины юридических лиц. Собираемость платежей с этой категории потребителей не превышает 20%.

Этому было названо несколько причин. Одни компании недостаточно информированы, другие не согласны с применяемыми в расчетах с ними нормативами. Есть и те, кто нелегально складирует мусор на близлежащих контейнерных площадках жилых домов или нанимает для вывоза отходов частников. Иногда такой подход приводит к свалкам на окраинах и в лесах, а финансовая нагрузка за их ликвидацию ложится, как правило, на бюджеты муниципальных образований.

Проблемы можно решить, если построить действительно взаимовыгодное сотрудничество. Предпринимателям необходимо выбрать наиболее походящий для себя вариант расчета за услуги регоператора и самим заявить о желании перейти с типовых договоров публичной оферты на договоры индивидуальные. А регоператорам не стоит ограничиваться консультациями: надо ускорить подписание протоколов разногласий сторон и выполнение перерасчетов по ранее предъявленным счетам, если объемы вывоза были завышены.

Об одном из примеров такого сотрудничества рассказала главный редактор режевской газеты Галина Васильева. После корректировки типового договора со «Спецавтобазой» ежемесячный платеж для редакции издания удалось снизить с 4000 до 480 рублей.

Аналогичный пример - в случае с нашим МАУ «Тагил-пресс». Редакция занимает отдельное здание и имеет автономный контейнер под замком, и все равно на согласования по договору с «Рифеем» ушло несколько месяцев. В результате плата была уменьшена в два раза - такова оказалась разница между фактическим и нормативным образованием ТКО. Длительность процесса в «Рифее» и в РИЦ объясняют тем, что много времени уходит на проверку данных, предоставляемых организациями: есть случаи искажения информации со стороны предпринимателей.

Ирина ПЕТРОВА.

нацпроект «Здравоохранение»

Где самая бережливая поликлиника?

Городская поликлиника №4 примет участие в смотре-конкурсе к Дню города.

Учреждение представит жюри первые результаты освоения бережливых технологий в рамках национального проекта «Здравоохранение».

- У нас на каждом этаже поликлиники установлены сестринские посты для маршрутизации пациентов. Работают открытая регистратура и архив, все это позволяет пациентам сразу подниматься в кабинет к врачу на консультацию, не ожидая очереди в регистратуру для получения своей амбулаторной карты, - рассказала главный врач поликлиники Жанна Климова. - Проводятся диспансерные субботы и другие профилактические мероприятия.

За последний год учреждение провело три диспансерные субботы. Приняв в них участие, свое здоровье проверили более 660 тагильчан.

Поликлиника организовывала акцию «День пенсионера», в ходе которой были обследованы 161 человек разных возрастов.

С недавнего времени в учреждении функционирует новый процедурный кабинет: сдать анализы крови и сделать инъекции стало гораздо удобнее.

Процедурный оборудован пятью цветными экранами для быстрого ориентирования пациентов.

Организован отдельный сестринский пост пункта забора крови.

В мае этого года в 4-й поликлинике открылся «Центр здоровья». В нем уже побывали свыше 700 горожан.

Нижнетагильская поликлиника №4 является одной из ведущих в Свердловской области по внедрению «бережливости» в свою работу.

Анжела ГОЛУБЧИКОВА.

конкурс «Лучший двор, дом, подъезд»

И снова побеждают товарищества!

Восемь из девяти призов этого года уйдут в дома, управляемые ТСЖ

И это закономерно, ведь участие в преобразованиях самих жителей - это один из самых главных критериев оценки. Комиссия учитывала санитарное и техническое состояние, применение энергосберегающих технологий, платежную дисциплину собственников, а также общественную активность, которая выражается в организации коллективного досуга. По этим статьям лучшие товарищества тоже оказались сильнее.

Кстати, нынче конкурс проводился уже в 20-й раз. Организаторы, т.е. управление ЖКХ, приняли 118 заявок от трех районов, и лидером по их числу была Вагонка. Равно как и по числу обладателей призовых мест. Что тоже симптоматично, ведь Дзержинский район давно славится не только количеством самостоятельных ТСЖ, но и качеством их работы.

С утра 29 июля вместе с конкурсной комиссией мы осмотрели все 8 дворов, 7 домов и 12 подъездов, вышедших в финал. В том числе это были объекты, подготовленные на конкурс управляющими организациями ТСЖ «Зари,35», ТСН «Черноисточинское шоссе, 19а», УК «ЖЭУ №1» (МКД на ул. Верхней Черепанова), ООО «Своя компания» (Ч/ш, 55, 57, 59, 61). Они хорошо потрудились, но заметно уступили лидерам.

Высокий класс показало ТСЖ «Космос», которое не раз побеждало раньше и два года не подавало заявки на конкурс. За это время знаменитый двор многоэтажки на улице Космонавтов, 9, приобрел лоск и красоту, не утратив функционала. Подросли облепиха, смородина, вишня и слива, а боярышник уже плодоносит. Не зря в дизайне детской площадки и росписи 2-го подъезда прослеживается тема уральского пейзажа. На спортплощадке жители не просто тренируются – устраивают баскетбольные и волейбольные матчи с командами соседних домов. Дружно празднуют не только Новый год, но и 9 Мая, проводят творческие конкурсы для детей. Жюри отдало ТСЖ «Космос» сразу два первых места – в номинации «Двор» и «Подъезд».

Первое место в номинации «Лучший дом» присуждено одному из постоянных участников конкурса – ТСЖ «Зари,13». Здесь тоже гостеприимный и ухоженный двор, тоже постоянно ведутся ремонты, обновляется оборудование и дизайн. Успех и комфорт дома зависит от позиции собственников и личных качеств управляющей, а Наталья Лобанова всегда на связи с жителями. Любой может прийти в ее маленький офис с вопросом и решить его на месте, без блужданий по инстанциям. Здешний стиль - полная прозрачность в движении средств и демократичность взаимоотношений.

Председатель ТСЖ Светлана Одеркова у дома на Пихтовой, 10.

Второе место в номинации «двор» досталось ТСЖ «Восход». Жители улицы Алтайской, 33, заботятся не только о площадке и корте, которые появились у них два года назад в результате участия в федеральной программе. Пустырь за домом, образовавшийся после ликвидации старых деревьев, умелые садоводы «Восхода» превращают в цветущий сквер.

Третьим на пьедестале почета 2019 года стал двор, расположенный на Уральском проспекте, 34, 34а. Он благоустроен силами членов ТСЖ «Новый стиль», причем огромный вклад в победу внесли неутомимые пенсионерки, разбившие вокруг своей девятиэтажки роскошные клумбы.

На звание «Лучший дом» претендовало 38 МКД, в итоге второе место отдано дому №85 на Уральском проспекте, не раз становившемуся призером зимнего этапа конкурса. В доме создан активный совет, члены которого рассказали, что благодаря смене УК (на «Домоуправление») им удалось сделать шаг вперед и по части благоустройства спортплощадки, и по другим статьям.

ТСЖ «Ленина,63» существует с 2010 года, но в конкурсе участвовало впервые. И, как оказалось, не зря – третье место достается далеко не всякому дебютанту.

Двор и подъезд ТСЖ «Космос».

Еще один успешный и многообещающий дебют состоялся в номинации «Лучший подъезд». Второе место жюри присудило подъезду №3 дома №10 на улице Пихтовой. Этот адрес уже знаком нашим читателям – мы рассказывали о судах жителей с УК за право создать ТСЖ и о впечатляющих результатах деятельности нового товарищества. Пока председатель ТСЖ Светлана Одеркова заявила на конкурс только один подъезд, полностью отремонтированный и украшенный в сдержанном европейском стиле. Как будут выглядеть стены, окна и светильники в других – выберут их жители. Но щитки и электрику обновили уже во всех. Третьим призом отмечены старания жителей подъезда №6 дома №9 на улице Максарева. Это ТСЖ – из завсегдатаев конкурса и отличается творческим подходом с уклоном в воспитание. На каждом этаже жителя встречает наглядная агитация на актуальнейшую тему природосбережения и ответственного обращения с ТКО.

Наградят победителей и финалистов конкурса, предположительно, в конце августа. Всем вручат дипломы и сувениры, а призерам – памятные таблички и денежные премии.

Рассказ об опыте работы победителей конкурса мы продолжим на тематической странице ТР. Из-за немилосердного дождя наш фоторепортаж получился неполным, основной акцент пришлось сделать на дизайне подъездов.

Ирина ПЕТРОВА.
ФОТО АВТОРА И НИКОЛАЯ АНТОНОВА.

В подъезде дома на Максарева, 9.

Во дворе ТСЖ «Новый стиль».

продолжая тему

Быть или не быть сертификату?

Рассказываем все, что выяснили о проекте допобразования

В Нижнем Тагиле стартовал проект по внедрению персонифицированного финансирования дополнительного образования. Родители ринулись регистрировать своих детей на портале https://66.pfdo.ru, чтобы получить заветные сертификаты.

Журналисты «ТР» - тоже родители и так же, как и большинство тагильчан, озадачились этим вопросом.

Младшей дочери семь лет, она третий год занимается в музыкальной школе и в секции по плаванию.

Шаг 1. Получить сертификат оказалось самым простым. Итак, заходим на портал, нажимаем на кнопку «ПОЛУЧИТЬ СЕРТИФИКАТ» и следуем дальнейшим указаниям. На электронную почту приходит сертификат с логином и паролем, которые я могу использовать для входа в личный кабинет на портале. Специалисты рекомендуют не распечатывать сертификат, на всякий случай все-таки я это делаю. Вместе с сертификатом на почту пришло заявление. Внимание: его обязательно нужно распечатать, заполнить и отнести в пункты активации.

Шаг 2. Находим ближайший пункт активации. Для меня ближайшим таким пунктом стал Дом учителя. Пришла и… осечка. Оказывается, список пунктов существенно сократился. По последним данным, их девять, в каждом районе города. Это МБОУ ДОД ЦДТ «Выйский», ул. Верхняя Черепанова, д. 50, МБУ ДО ГДДЮТ, ул. Красногвардейская, д. 15, МБУ ДО ТДДТ, ул. Черноморская, д. 98, МБОУ ДОД ГорСЮТ, ул. Октябрьской революции, д. 7, МБОУ ДОД ГорСЮТур, ул. Челюскинцев, д. 61, МАУ ДО ГорСЮН, ул. Пархоменко, д. 18, МБОУ ДОД ДЮЦ «Мир», ул. Оплетина, д. 10, МАУ ДО ДДДЮТ, ул. Коминтерна, д. 41 и МБУ ДО ДДТ Ленинского района, ул. Космонавтов, 12.

При себе обязательно нужно иметь оригиналы и копии документов: свидетельство о рождении или паспорт несовершеннолетнего, документ, удостоверяющий личность родителя, документ, подтверждающий проживание ребенка на территории Нижнего Тагила и заявление.

На станции юных натуралистов заполняю заявление, показываю оригиналы и получаю ярлык заявления: сертификат на моего ребенка занесен в реестр и активирован.

Народу немного, но люди идут: кто-то пока задает вопросы, кто-то доносит недостающие документы, самые продвинутые активируют сертификаты.

Естественно, задаю вопросы: входят ли в систему допобразования музыкальные и спортивные школы?

- Пока нет, - отвечает специалист, принимающий документы. - Но сертификат оформлять нужно. Не исключено, что список учреждений и программ, входящих в систему допобразования, будет пересмотрен и спортшколы с «музыкалками» в него войдут. Звоните и уточняйте информацию у руководства или своих дополнительных педагогов.

Откровенно говоря, в этот момент испытала легкое чувство разочарования: по факту – сертификат ребенку не нужен. Осталось выяснить: что с ним делать?

Шаг 3. Как ответственный родитель, перепроверяю информацию, созваниваясь с руководством школ. В детской музыкальной школе №1 им. Н.А. Римского-Корсакова пояснили, что буквально вчера (29 июля. – **Прим. ред.**) работа по введению программ в общую систему приостановлена до официальных дальнейших указаний. Советуют: звоните – узнавайте. В любом случае, прием сертификатов будет проводиться с 15 августа по 15 сентября. Время есть.

В спортшколе олимпийского резерва «Юпитер» более конкретны.

- Наша школа относится не к системе дополнительного образования, а к сфере физической культуры и спорта, - рассказала заместитель директора по спортивной работе Екатерина Казанцева. – Для поступления к нам сертификат дополнительного образования не нужен. Тем, кто уже у нас занимается, тоже. Изменения происходят в рамках проекта по внедрению персонифицированного учета и финансирования дополнительного образования детей. Спортшкола «Юпитер» ликвидировала образовательную лицензию на допобразование. У нас действует лицензия только по направлению физической культуры и спорта. Даже из названия ушло словосочетание «дополнительное образование», сегодня – мы детская спортивная школа олимпийского резерва.

Выводы: сертификат – на руках. Неужели это еще одна бесполезная виртуальная бумага? Хочется ошибаться, однако пока мне все это напоминает какой-то апгрейд системы дополнительного образования. Много вопросов остается.

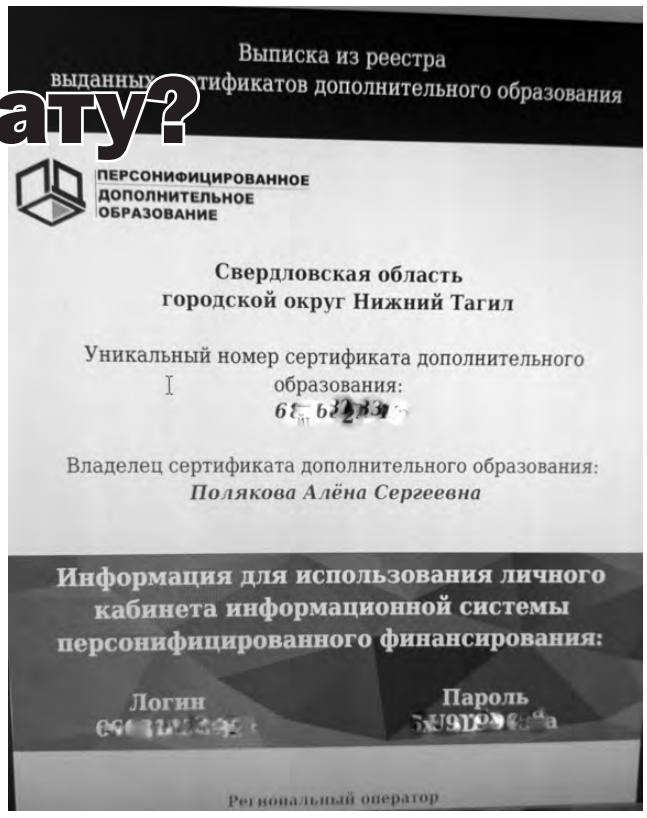

Во так выглядят сертификаты.

Между тем, в редакцию ежедневно обращаются родители. Сколько стоит сертификат? Что делать, если сумма не покрывает все расходы? Один ребенок – один кружок? Почему не предупредили родителей юных музыкантов и спортсменов, что им сертификат не понадобится? Если сертификат действительно не нужен, может, его стоит сдать, чтобы не занимать место, которое кому-то крайне необходимо? Как будут распределяться места в секциях и кружках? Неужели сработает принцип «кто первый встал, того и тапки»? Как быть тем, если у ребенка регистрация в другом городе, а живет, учится и занимается в кружках в Нижнем Тагиле?

Ответы на эти вопросы журналисты «ТР» обязательно найдут. Итогами поделимся в одном из ближайших номеров «ТР».

Ольга ПОЛЯКОВА.

ФОТО АВТОРА.

система «Честный знак»

Лекарственный след

Во всех аптеках, как государственных, так и частных, в скором времени должны будут установить терминалы, считывающие всю информации о каждой упаковке лекарственных средств: вступил в силу закон об обязательной маркировке товаров, в том числе фармацевтических.

Для этого специально создана национальная система «Честный знак». Ее главная задача - снижение числа контрафактной продукции и борьба с подделками.

Внедрение маркировки позволит следить за тем, где находится та или иная партия лекарств, и при необходимости, к примеру, эпидемии, автоматически направить в определенный регион больше медикаментов.

Если партия оказалась бракованной, ее выведут из оборота одним нажатием кнопки.

Отсканировав код, покупатель сможет узнать происхождение препарата, срок годности и получить инструкцию по применению, не вскрывая упаковку.

Долгое время проект находился в экспериментальном статусе.

С 1 июля 2019 года начинается регистрация аптек и медицинских организаций в системе «Честный знак» для работы с препаратами из перечня высокозатратных нозологий.

С 1 октября маркировка данных видов лекарственных средств станет обязательной.

Немаркированные товары могут продаваться до истечения срока использования.

Изучить всю необходимую информацию на этот счет можно на официальном сайте ГБУЗ СО «Медицинский информационно-аналитический центр» в разделе «Маркировка ЛП» (www.miacso.ru/markirovka-lp).

Здесь указаны контакты центров компетенции программы в Свердловской области, сведения об ответственных лицах, их телефонные номера и электронная почта.

Медицинским организациям нужно знать, что все сведения по маркировке и мониторингу за оборотом лекарственных препаратов регулярно обновляются на официальном сайте Росздравнадзора в разделе «Система маркировки лекарственных препаратов (пилотный проект)» и на официальном сайте оператора системы ООО «Оператор-ЦРПТ» по ссылке: https://честныйзнак.рф/business/projects/21/.

Анжела ГОЛУБЧИКОВА.

социальная поддержка

О компенсации стоимости путевок в лагеря

«Купили путевку в лагерь ребенку за полную стоимость, отдав порядка 20 тысяч рублей. Кто может рассчитывать на компенсацию стоимости путевок в загородные оздоровительные лагеря?»

(Звонок в редакцию)

На ваш вопрос ответили специалисты управления социальной политики по Нижнему Тагилу и Пригородному району:

- Начиная с 26 июня этого года, в управлении ведется прием заявлений от граждан и назначение частичной компенсации расходов на оплату стоимости путевок в санатории и лагеря дневного пребывания (при приобретении путевок за полную стоимость).

Частичная компенсация расходов на оплату стоимости путевок в организации отдыха детей и их оздоровления (далее - частичная компенсация) предоставляется при соблюдении следующих условий:

1) родитель (законный представитель) ребенка в возрасте до 18 лет (далее - заявитель) проживает на территории Свердловской области и не имеет места жительства на территории другого субъекта Российской Федерации, подтвержденного документом о регистрации по месту жительства в пределах Российской Федерации;

2) организация отдыха детей и их оздоровления включена в реестр организаций отдыха детей и их оздоровления, указанный в части второй статьи 6 Закона Свердловской области от 15 июня 2011 года №38-ОЗ «Об организации и обеспечении отдыха и оздоровления детей в Свердловской области»;

3) путевка в организацию отдыха детей и их оздоровления приобретена заявителем за полную стоимость;

4) обращение за частичной компенсацией последовало не позднее шести месяцев со дня окончания пребывания ребенка в организации отдыха детей и их оздоровления.

Реестр организаций отдыха детей и их оздоровления размещен на официальном сайте министерства образования и молодежной политики Свердловской области в разделе «Детская оздоровительная кампания и межведомственное взаимодействие» https://minobraz.egov66.ru/.

К заявлению о предоставлении частичной компенсации прилагаются следующие документы:

- свидетельство о рождении ребенка;

- документы, подтверждающие факт оплаты путевки (договор на приобретение путевки в организацию отдыха детей и их оздоровления и кассовый чек, приходный кассовый ордер, квитанция об оплате) заявителем;

- документы (справки), подтверждающие доход каждого члена семьи заявителя, за три месяца, предшествующих месяцу, в котором была приобретена путевка;

- обратный талон к путевке в организацию отдыха детей и их оздоровления, заполненный в установленном порядке;

- акт органа опеки и попечительства о назначении опекуна или попечителя - для опекуна или попечителя;

- письменное согласие на обработку персональных данных супруга (супруги) заявителя.

Прием документов осуществляется в управлении социальной политики по городу Нижний Тагил и Пригородному району в понедельник и четверг с 9 до 13 часов, с 13.48 до 18.00 по адресам: ул. Металлургов, 16, каб. 7, 12; ул. Садовая, 14, каб. 8; ул. Окунева, 22, каб. 325, 322; ул. К. Маркса, 42, каб. 8.

Заявление и документы можно подать в многофункциональные центры города Нижний Тагил по адресам: ул. Космонавтов, 45, ул. Металлургов, 46б, ул. Вагоностроителей, 64; и Горноуральского городского округа по адресам: поселок Горноуральский, 39; с. Николо-Павловское, ул. Совхозная, 2; с. Петрокаменское, ул. Гагарина, 12.

Подготовила Ольга ПОЛЯКОВА.

с ТОСом по жизни

За что наградили маленьких «самоуправцев»?

На приеме в мэрии – дети с Малой Кушвы. Николай Лисенко, Даниил Сорокин, Ирина Сергеева, Ксения Белоногова, сестры Вика и Василиса Исаевы, Дарина и Эвелина Зайцевы. Самым маленьким - 6 лет, самым старшим – 13. И это уже третья смена в команде детского самоуправления, действующего при ТОСе «Малая Кушва».

«Самоуправцы», как они себя называют, без помощи взрослых следят за порядком на детских площадках, красят постройки, убирают мусор, сажают растения, ухаживают за клумбами. В результате все восемь объектов семейного отдыха микрорайона пребывают в целости и сохранности. А ведь они были построены 7-10 лет назад, и, кстати, силами самих жителей, без привлечения нашумевших бюджетных программ.

Дарина Зайцева, Ирина Сергеева и Вика Исаева.

В этом году школьники занялись раздельным сбором бытовых отходов - наводя чистоту на площадках, 15 мешков наполнили пластиковым мусором. Его не стали отправлять в мусорную машину, что возит отходы на полигон, а передали предприятию, которое направляет пластик в переработку. Директор Экосервиса-НТ Андрей Рогачев забрал отходы, а взамен привез детям краску. Девочки обрадовались яркому красному и синему колеру, говорят, собираются «развеселить» ограждения, а также покрасить изнутри домик и беседку.

Всем ребятам начальник управления территориального развития и общественных связей администрации города Алексей Храмцов вручил благодарности за активную жизненную позицию и вклад в благоустройство поселка.

Алексей Храмцов вручает благодарность председателю детского самоуправления Николаю Лисенко.

И Алексей Храмцов, и Андрей Рогачев признались, что впервые участвуют в таком мероприятии: награждать столь юных граждан и благодарить их за сбор ТКО до сих пор не доводилось.

Во время приема дети задали Алексею Храмцову несколько вопросов, связанных с развитием микрорайона. Речь, в частности, шла о нуждающемся в ремонте пешеходном мостике, о благоустройстве набережной на улице Красногвардейской с учетом интересов подростков, ведь сейчас у кушвинских ребят нет в пешей доступности места, где можно вволю кататься на досках, роликах или самокатах. А на одной из спортплощадок микрорайона не помешала бы установка современной модели воркаута. Разве эти ребята не достойны, чтобы к ним прислушались?

Ирина ПЕТРОВА.
ФОТО АВТОРА.

экспресс-опрос

Из пункта А в пункт Б по ЖД

В первое воскресенье августа в России отмечается День железнодорожника. Мы спрашивали у наших читателей, как часто они пользуются железнодорожным транспортом, что устраивает в обслуживании пассажиров, а что нет, как относятся к появлению в России двухэтажных вагонов, нужны ли в нашем регионе высокоскоростные магистрали или вполне достаточно «Ласточек».

Ирина РАХИМОВА, медсестра в сетевом медицинском центре:

- В новогодние каникулы ездила в Уфу. Туда - напрямую из Екатеринбурга, обратно с пересадкой в Челябинске. Сейчас уже точно не вспомню маршруты поездов, все они были проходящими.

Больше всего понравилась первая поездка. Плацкартный вагон был новым, чистым, с биотуалетом. Выдали хорошее постельное белье с красивым рисунком, будто домашнее. Оно было хорошо выглажено и абсолютно сухое, а не как в советское время. Одеяла тоже в хорошем состоянии. Давно не путешествовала поездом, поэтому даже удивилась такому уровню сервиса. Еще поразило, что кроме чая можно было купить самые разные продукты по приемлемой цене.

Когда ехала от Уфы до Челябинска, вагон был такой же, но постарее, а вот после пересадки словно вернулась в юность. Вспомнила, что такое «санитарная зона», когда туалет закрыт часами, а заходить в него не хочется из-за сильного запаха. Матрасы и одеяла выглядели так, будто ими пользуются уже четверть века. Да и проводница будто советская, не любезная. Я зашла в четыре утра, стоянка 40 минут. Все спят, присесть некуда, а у меня верхняя полка. Проводница уперлась и не выдала белье, пока поезд не тронулся, якобы такие правила. Так и просидела в проходе на чемодане.

В общем, насколько я поняла, поезда сейчас очень разные. Если есть возможность, надо читать отзывы на сайтах, где продают билеты. Очень удобно покупать билеты в интернете, можно спокойно обдумать все варианты и выбрать самый подходящий.

Очень нравится «Ласточка», но хотелось, чтобы ездила побыстрее и почаще.

Елена ПОПОВА, бывший учитель истории, предприниматель:

- Довелось недавно ехать в Москву и обратно на проходящих поездах. Хотела на самолете, но в те дни в новостях почти ежедневно говорили о разных поломках и неисправностях, рейсы задерживали. Короче, я не рискнула. Билеты на нужные даты были только в купейные вагоны и достаточно дорогие, хотя сами вагоны оказались старые и без биотуалетов.

Первые два минуса: духота и очередь в туалет, особенно перед санитарными зонами крупных городов. Открывать окна для проветривания – не вариант: против те, кто едет на верхних полках, мамы с маленькими детьми, пожилые люди и, конечно, проводники.

Далее – проблема с верхними полками. Почему люди не думают, как они поедут? Надеются, что кто-то уступит им свою нижнюю полку, которая и более удобная, и стоит дороже? Примеров – полвагона: мама с маленьким ребенком, хромающий мужчина, 70-летний дедушка, полная возрастная женщина. И сразу же начинаются взаимные претензии у пассажиров: одним неудобно на верхние полки залезать, других раздражает, что посторонние люди постоянно сидят на их месте. Мое предложение – делать специальные памятки при продаже билетов, чтобы люди не надеялись на «авось», а точно понимали, какое место они покупают и на что могут рассчитывать.

Ну и «мелочи»: если вход в вагон не совпадает с высотой платформы, то зайти и выйти с чемоданом – проблема, и, разумеется, в старых вагонах нет цифровых табло с указанием остановок, времени и температуры воздуха в вагоне и на улице...

Если на современной железной дороге не могут справиться с такими проблемами, то говорить про двухэтажные вагоны и высокоскоростные магистрали – издевательство.

Хотя и плюсы были: начальник поезда проходил по вагону, чтобы узнать претензии пассажиров, не было назойливых торговцев всякой всячиной, а проводники часто ходили с ведрами и тряпками, прибирали, чистили полы.

Елена КНЯЗЕВА, медицинский работник:

- Железнодорожников уважаю и люблю путешествовать поездом, даже несмотря на казусы и недостатки, нахожу в этом какое-то романтическое удовольствие. В последние 15 лет не было ни одной претензии к диспетчерам, дежурным вокзалов, проводницам - это великие труженики, а совдеповское хамство осталось в прошлом. В поездах стало гораздо комфортнее и безопаснее в целом.

Но не все перемены радуют. Во-первых, ценовая политика не слишком гибкая – билеты в РЖД часто дороже, чем авиа. РЖД стоит помнить, что для некоторых людей нет альтернативы в виде самолета по состоянию здоровья. При росте цен почему-то продолжается сокращение поездов дальнего следования, в том числе фирменных, республиканских. Это увеличивает количество пересадок на маршрутах, что крайне неудобно и затратно.

Недавно приезжали родственники из Питера, которые испытали на себе новые двухэтажные вагоны. У них есть плюсы – пол низко к земле, вагон не качает, современные санузлы, в том числе для инвалидов, вентиляция. Но конструкция вагона не соответствует российским габаритам, учитывая, что люди едут в четыре ряда. Если верхнюю полку опустить, на нижней можно сидеть только в три погибели, спуск на первый этаж очень узкий. Особенно жалко было проводницу, которая обслуживала такой вагон одна.

Экспресс-опрос провели Людмила ПОГОДИНА, Татьяна ШАРЫГИНА, Ирина ПЕТРОВА.

будьте осторожны!

Мошенники продолжают снимать деньги с карт тагильчан

Полиция Нижнего Тагила предостерегает от действий телефонных мошенников. Дело в том, что тагильчане, ставшие жертвой обмана, продолжают обращаться к правоохранителям.

В последнее время потерпевшие чаще всего отзываются на звонки лже-представителей служб безопасности банков, которые сообщают держателям карт о подозрительных операциях по карте. Мошенники настаивают на передаче номеров карт и цифровых кодов якобы для проведения проверки. На самом деле, получив личные данные владельца, без труда похищают денежные средства.

За прошедшие выходные по двум таким фактам следователи возбудили уголовные дела. В одном случае жертвой злоумышленников стал 46-летний мужчина. С его счета аферисты списали более 14 тысяч рублей. Вторая потерпевшая, 67-летняя пенсионерка, лишилась 40 тысяч рублей.

За шесть месяцев текущего года сотрудники следственных подразделений межмуниципального управления МВД России «Нижнетагильское» возбудили 153 уголовных дела по фактам совершения мошенничеств, из них 148 – с использованием мобильной связи.

Сотрудники полиции проводят профилактическую работу среди населения, напоминая об уловках мошенников, разъясняя, как правильно поступить в той или иной ситуации, раздают памятки с необходимыми рекомендациями.

- В случае, если по телефону поступил звонок о возможных несанкционированных операциях по вашей карте, ни в коем случае не называйте незнакомцам данные своей карты: незамедлительно обращайтесь в офис банка, где оформлялась карта, для проверки информации, - советуют в полиции Нижнего Тагила. - Также обязательно сообщайте в органы внутренних дел о возможных фактах мошенничества. Будьте бдительны, не дайте шанса злоумышленникам обмануть вас.

прокуратура помогает

Работодатель пытался скрыть
несчастные случаи на производстве

Прокуратура Пригородного района в суде доказала факт трудовых отношений между работниками и работодателем, а также факт несчастных случаев на производстве.

Представители прокуратуры проверили соблюдение требований трудового законодательства индивидуальным предпринимателем, который занимался производством металлических дверей в поселке Черноисточинск Горноуральского городского округа Свердловской области. Основанием для проверки стали обращения двух работников предприятия.

Выяснилось, что заявители с октября прошлого года работали у местного предпринимателя в цехе по производству металлических дверей слесарями механосборочных работ.

При этом трудовые отношения между заявителями и работодателем не были оформлены надлежащим образом, трудовые договоры не заключались, таким образом нарушались требования Трудового кодекса Российской Федерации.

В октябре 2018 года один из работников серьезно травмировался, поранив руку. Медики диагностировали поперечные переломы кости правой кисти со смещением.

Спустя месяц, в ноябре 2018 года, другой работник также получил травму руки - травматическую ампутацию средних фаланг четырех пальцев левой руки.

Работодатель, вновь нарушая требования трудового законодательства, не стал проводить мероприятия по расследованию несчастных случаев на производстве.

Прокуратура района в интересах заявителей направила в Тагилстроевский районный суд два исковых заявления с требованием об установлении факта трудовых отношений, факта несчастного случая на производстве, взыскании задолженности по заработной плате, направлении сведений о трудовой деятельности работников в Пенсионный фонд РФ, а также произведении необходимых страховых отчислений в Пенсионный фонд РФ.

Решениями Тагилстроевского районного суда Нижнего Тагила исковые заявления прокурора были удовлетворены.

Работодатель не согласился с районным судом и подал апелляционные жалобы. В свою очередь, проявив принципиальную позицию и не согласившись с доводами апелляции, прокурор Пригородного района подготовил возражения.

Судебная коллегия по гражданским делам Свердловского областного суда решения Тагилстроевского районного суда оставила в силе, в удовлетворении жалоб ответчику было отказано.

проверка

Проверили изолятор временного содержания

В рамках контроля за деятельностью органов внутренних дел представители общественного совета при МУ МВД России «Нижнетагильское» посетили изолятор временного содержания и спецприемник.

Современное, отвечающее всем европейским стандартам здание ИВС сдано в эксплуатацию в 2010 году, считается одним из лучших в Свердловской области. Камеры соответствуют санитарным нормам по площади, режим раздельного содержания соблюдается: женщины и несовершеннолетние содержатся отдельно. Члены общественного совета осмотрели камеры, помещение дежурной части, медицинский и пищеблоки, комнаты, в которых работают и отдыхают сотрудники изолятора.

Совсем недавно проведен ремонт в дежурной части. Комнаты, где проводятся следственные действия, оборудованы отдельными зарешеченными помещениями для содержания задержанных, чтобы обеспечить полную безопасность сотрудников и не допустить чрезвычайных происшествий.

Общественники убедились, что медперсонал обеспечен всеми необходимыми лекарствами и своевременно реагирует на обращения граждан: при необходимости обратившихся за медицинской помощью доставляют в медучреждения города.

В спецприемнике на момент проверки находилось 24 человека, из них четыре женщины. В основном здесь отбывают наказание граждане, своевременно не оплачивающие наложенные штрафы.

происшествия

Подозреваемый.
ФОТО ПРЕСС-ГРУППЫ ПОЛИЦИИ.

Вора-рецидивиста поймали по горячим следам

Сообщение о совершении преступления поступило в дежурную часть МУ МВД России «Нижнетагильское» по телефону 02 от 62-летней пенсионерки. Женщина пояснила, что неизвестный мужчина сорвал с нее золотую цепочку в частном секторе на улице Садовой.

На место происшествия выехала следственно-оперативная группа отдела полиции №18. Потерпевшая объяснила, что на нападавшем были, предположительно, яркая рубаха и шорты. Никаких особых примет женщина не назвала, так как грабитель схватил ее за шею сзади.

Сотрудники уголовного розыска, подключившиеся к раскрытию дерзкого преступления, пройдя по маршруту следования потерпевшей, выявили несколько камер видеонаблюдения, записи которых существенно помогли в работе.

При просмотре видео оперативники нашли момент передвижения женщины, а следом за ней заметили мужчину, похожего по описанию. Уже спустя несколько минут тот же мужчина убегал в обратном направлении. Причем, убегая, на ходу снимал футболку, на последующих кадрах мужчина был с голым торсом.

При тщательном изучении записей оперативники смогли получить достаточно четкое изображение подозреваемого. Установили его личность. Им оказался 45-летний житель Нижней Туры, ранее неоднократно судимый за преступления имущественного характера, в основном, грабежи и разбои. Освободился в 2015 году из колонии в Ивделе. В отношении него уже направлено в суд уголовное дело за преступление имущественного характера, совершенное на территории Пригородного района.

Подозреваемого задержали в одном из хостелов на улице Красногвардейской недалеко от места совершения преступления, когда тот уже собирал вещи и пытался выехать.

При личном досмотре оперативники изъяли у задержанного сотовый телефон, который он приобрел на средства, вырученные от продажи похищенного золотого украшения. Мужчина признался, что остатки денежных средств прокутил в местных питейных заведениях.

Следственным подразделением отдела полиции №16 возбуждено уголовное дело по факту грабежа с применением насилия, не опасного для жизни и здоровья. Решается вопрос об избрании подозреваемому меры пресечения в виде заключения под стражу. Задержанный будет проверяться на причастность к другим преступлениям.

дело – в суде

Открыли нарколабораторию

Перед судом предстанут двое мужчин, обвиняемых в незаконном изготовлении наркотиков в подпольной лаборатории. Тагильчане обвиняются в покушении на сбыт наркотических средств, совершенном организованной группой и в крупном размере.

По версии следствия, криминальный дуэт работал на территории Свердловской области с ноября 2018 года по февраль текущего. После приобретения веществ, необходимых для изготовления наркотического средства мефедрон, используя специальное оборудование, обвиняемые синтезировали его, фасовали наркотик в полимерные пакеты и помещали их в тайники – «закладки».

Сбыт наркотических средств велся бесконтактным способом, через «интернет-магазин». В качестве оплаты за наркотики использовались различные банковские счета, исключающие возможность визуального контакта с покупателями. Общение внутри организованной группы осуществлялось путем электронной переписки в программах персональной связи в интернете.

При задержании пары правоохранители изъяли более 90 граммов концентрированного наркотика синтетического происхождения.

Задержали подозреваемых оперативники группы по контролю за оборотом наркотиков МУ МВД России «Нижнетагильское» в ходе оперативно-розыскных мероприятий на трассе Екатеринбург – Серов на территории Горноуральского городского округа. Расследованием уголовного дела по факту покушения на сбыт наркотических средств в крупном размере занимались следователи межмуниципального управления.

Уголовное дело направлено для рассмотрения по существу в Дзержинский районный суд Нижнего Тагила Свердловской области. Санкция части 3 статьи 30, пп. «а, г» и части 4 статьи 228.1 УК РФ предусматривает наказание в виде лишения свободы на срок от 10 до 20 лет.

Страницу подготовила Ольга ПОЛЯКОВА.

Россия возродит расформированные при Горбачеве полки

В Вооруженных силах России воссоздают понтонно-мостовые полки и отдельные ремонтно-восстановительные батальоны, которые по большей части были расформированы в советской армии с 1989 года по решению тогдашнего генерального секретаря ЦК КПСС Михаила Горбачева. Об этом сообщает РИА «Новости».

По словам генерал-майора Андрея Колотовкина, в этом году в армии сформирован собственный ремонтный батальон. «В боевой обстановке очень важно иметь под рукой подразделения, способные, к примеру, быстро ввести в строй танк, который потерял на мине гусеничную ленту», — цитирует его газета «Красная звезда». Также летом вооруженные силы получили понтонный парк нового образца, который позволяет за час развернуть через реку понтонный мост протяженностью 250 метров, рассказал Колотовкин. «Это важно с точки зрения мобильности: тяжело выиграть сражение, если группировка войск не может своими силами форсировать водные преграды», — пояснил он. По мнению главного редактора журнала «Арсенал Отечества» Виктора Мураховского, возрождение таких частей является правильным шагом. Решения, способствовавшие расформированию этих полков и батальонов сперва при Горбачеве, а затем при Анатолии Сердюкове, который был министром обороны России с 2007-го по 2012 год, эксперт назвал ошибочными и обусловленными конкретной политической обстановкой, сообщает Лента.Ру.

Определен уровень разрыва между богатыми и бедными россиянами

Разрыв между богатым и бедным населением России с 2000 года сократился с 34 до 13 раз, заявила завлабораторией количественных методов исследования регионального развития Российского экономического университета имени Плеханова Елена Егорова. Об этом сообщает «Российская газета».

«Безусловно, это все еще довольно большой разрыв, но тенденция к его сокращению наблюдается все последние годы, и мы надеемся, что сохранится и дальше», — отметила Егорова. По ее словам, это происходит благодаря тому, что в стране фиксируется уменьшение численности сотрудников, которые получают зарплату ниже прожиточного минимума. Также эксперт подчеркнула, что в настоящее время в России наблюдается «исторически минимальный уровень безработицы». Она добавила, что не менее важным фактором является увеличение промышленного производства, в результате чего повышается занятость работников, появляются новые рабочие места, а также растет зарплата. Согласно данным Росстата, сейчас средняя зарплата в стране составляет 47 тысяч рублей, сообщает Лента.Ру.

Дмитрий Медведев поручил взять под контроль пожары в Сибири

В связи с масштабными лесными пожарами в Сибири премьер-министр Дмитрий Медведев распорядился усилить группировку МЧС и поручил руководству регионов взять ситуацию под личный контроль, сообщает ТАСС.

«Каждый руководитель субъекта, каждый губернатор должен взять эту ситуацию под личный контроль: не говорить какие-то общие слова или пальцем наверх показывать, а лично заниматься этим вопросом», — сказал глава кабмина на совещании с вице-премьерами. Медведев подчеркнул, что «нельзя допустить разрастания огня до границ населенных пунктов». Он отметил, что пока непосредственной угрозы людям нет, но «прогноз сложный». Главе Минприроды Дмитрию Кобылкину поручено отправиться в Сибирь и на месте проконтролировать ситуацию.

По данным на 30 июля, площадь лесных пожаров составляет 2,7 миллиона гектаров. Это на 12 процентов больше, чем годом ранее. Согласно официальной версии, причина возгораний — сухие грозы, жара и долгое отсутствие дождей. Режим ЧС введен в пяти регионах. Наиболее остро проблема пожаров стоит в Иркутской области, Красноярском крае, Бурятии и Якутии. Смог накрыл города Сибири и Забайкалья, жителям некоторых населенных пунктов начали выдавать маски. По прогнозам Гидрометцентра, высокая пожароопасность на этих территориях сохранится. В Красноярском крае и Иркутской области в ближайшие дни пройдут небольшие дожди, но их будет недостаточно для тушения огня.

КСТАТИ. Лесные пожары в зоне контроля не нуждаются в тушении, потому что бороться с ними бессмысленно, а иногда «даже и вредно». Об этом заявил губернатор Красноярского края Александр Усс на молодежном форуме «Бирюса-2019», сообщает принадлежащая семье Демьяна Кудрявцева газета «Ведомости». «Вот если у нас зимой в холодную погоду возникает метель, никому же не приходит в голову топить айсберги, чтобы у нас было потеплее, — отметил Усс. - То же самое применимо и к пожарам в зоне контроля, а именно — в тех местах, где пожары «по определению не тушатся». Кроме них также существуют зоны охраны на севере страны. «Дело не только в правительстве. Дело в том, что это обычное природное явление, бороться с которым бессмысленно, а где-то, возможно, даже и вредно», — подытожил Усс, заявив, что нет надобности отправлять десантников для борьбы с огнем, поскольку это может подвергнуть их риску, сообщает Лента.Ру.

Подготовка к летней Универсиаде-2023 началась

Транспортный комплекс Свердловской области начинает подготовку к Всемирной летней Универсиаде-2023, которая пройдет в Екатеринбурге. Этот и другие вопросы обсуждались 29 июля на встрече министра транспорта РФ Евгения Дитриха с губернатором Свердловской области Евгением Куйвашевым.

Отмечена необходимость разработки плана транспортного обслуживания населения во время Универсиады, учитывающего опыт проведения Олимпийских игр в Сочи, Универсиад в Казани и Красноярске, ЧМ-2018. Речь идет о развитии железнодорожной инфраструктуры, автобусных перевозках, проработке внутригородских маршрутов, модернизации улично-дорожной сети.

«Рассказал главе Минтранса о подготовке Екатеринбурга к проведению в 2023 году Всемирной летней Универсиады и, в частности, о создании деревни студенческих игр. Для ее транспортного обеспечения нам необходимо построить в 2020-2022 годах достаточно большое количество объектов дорожной инфраструктуры общей стоимостью свыше 2,9 млрд. рублей. Обсудили возможности, связанные с привлечением этих средств», — написал по итогам встречи губернатор Евгений Куйвашев на своей странице в социальной сети Instagram.

КСТАТИ. Представители министерства здравоохранения Свердловской области в рамках подготовки к проведению Всемирной летней Универсиады-2023 в Екатеринбурге побывали с официальным визитом в Федеральном Сибирском научно-клиническом центра ФМБА России в Красноярске. Члены делегации изучили опыт специалистов лечебного учреждения по медицинскому обеспечению зимней Универсиады-2019. Напомним, что в рамках подготовки к Универсиаде в уральской столице будет построен новый микрорайон, одним из элементов которого станет современный медицинский центр. Предполагается, что в дни проведения студенческих игр в нем будет организовано медицинское сопровождение спортсменов и членов делегаций, сообщает ДИП Свердловской области.

Единая социальная карта будет внедряться поэтапно

Губернатор Евгений Куйвашев 30 июля провел рабочее совещание по реализации проекта по созданию единой социальной карты в Свердловской области.

Министр социальной политики Андрей Злоказов сообщил, что реализацией проекта занимается межведомственная рабочая группа, на сегодняшний день внесены необходимые для работы карты изменения в нормативные документы. «В соответствии с положением о единой социальной карте в ближайшее время будет объявлен конкурс на определение оператора по выпуску, выдаче и обслуживанию карт», – заявил Андрей Злоказов.

По словам Евгения Куйвашева, это серьезный объем работы, требующий высоких компетенций. «Теперь необходимо оперативно, без каких-либо проволочек выводить работу по созданию единой социальной карты в практическую плоскость», – сказал глава региона. Ожидается, что единая социальная карта будет внедряться поэтапно, к 2021 году планируется обеспечить картами всех льготников региона. С помощью карты жители области смогут получать меры социальной поддержки в денежной форме, оплачивать социальные, медицинские, транспортные услуги, услуги в сфере культуры, образования, спорта и другие. Кроме того с ее помощью можно будет получить доступ к программам лояльности, сообщает ДИП Свердловской области.

Звоните, и вам помогут!

Количество обращений в службу «Единый социальный телефон Свердловской области» увеличивается в два раза ежегодно. Об этом рассказали в министерстве социальной политики региона.

Напомним, автоматизированная информационная система «Справочник мер социальной поддержки населения» и сервис «Единый социальный телефон» были созданы для информирования уральцев о мерах социальной поддержки и порядке их получения.

«В 2017 году служба приняла 2438 звонков, в 2018-м – 4916 звонков, в первом полугодии этого года сервисом воспользовались 3270 человек», – рассказали в минсоцполитики.

Позвонив по номеру 8-800-300-8-100, любой житель Свердловской области может получить консультацию о мерах социальной поддержки и социальных услугах, а также об организациях, которые их предоставляют. В программе также предусмотрена возможность подачи запроса на предоставление мер социальной поддержки и социальных услуг.

Самыми распространенными вопросами, поступающими на «Единый социальный телефон», являются предоставление мер социальной поддержки отдельным категориям свердловчан; социальное обслуживание; порядок работы учреждений социальной защиты населения Свердловской области. Чаще всего в «Единый социальный телефон» обращаются пожилые люди, инвалиды, женщины, семьи с несовершеннолетними детьми.

«Единый социальный телефон» функционирует в рабочие дни с 8.00 до 20.00 и с 9.00 до 18.00 в выходные и праздничные дни, сообщает ДИП Свердловской области.

Список опасных пород собак обновили

В России утвержден обновленный список потенциально опасных собак. Премьер-министр Дмитрий Медведев подписал соответствующий документ, сказано на сайте правительства.

В перечень вошли 12 пород собак и их метисы: акбаш, американский бандог, амбульдог, бразильский бульдог, булли кутта, бульдог алапахский чистокровный, бэндог, волко-собачьи гибриды, волкособ, гуль донг, питбульмастиф и северокавказская собака. В справке к документу указано, что в процессе селекции не было фокуса на развитие лояльности к человеку, вследствие чего особенности их поведения до конца не изучены. Отмечается, что эти породы собак обладают генетически заложенными качествами агрессии и силы и могут представлять потенциальную опасность для жизни и здоровья людей, сообщает Лента.Ру.

Жизнь автомобилистам упростили

Президент России Владимир Путин подписал закон, по которому россияне получили возможность выбора способа получения автомобильных госномеров. Документ опубликован на официальном портале правовой информации.

Согласно принятым изменениям, автовладельцы имеют право получать номера как в подразделениях ГИБДД, так и у изготовителей знаков. Закон вступает в силу с 1 января 2020 года.

25 июня Верховный суд постановил, что если водитель самостоятельно удалил символы на номере, подчистил или подкрасил буквы, то суды должны расценивать это как управление автомобилем с подложными номерами. За это грозит лишение прав на срок до года. Ранее стало известно, что российским водителям, которые регулярно нарушают ПДД или были лишены водительских прав, решили запретить пользоваться сервисами каршеринга, сообщает Лента.Ру.

$ 63,42 руб. **€ 70,73 руб.**

ГАПОУ ТО «Тюменский техникум строительной индустрии и городского хозяйства» требуются на работу:

МАСТЕРА ПРОИЗВОДСТВЕННОГО ОБУЧЕНИЯ

ПРЕПОДАВАТЕЛИ ОБЩЕОБРАЗОВАТЕЛЬНЫХ ДИСЦИПЛИН:
– русского языка и литературы
– математики
– физики
– иностранного языка (английского)
– информационных технологий
– экономики

ПРЕПОДАВАТЕЛИ СПЕЦИАЛЬНЫХ ДИСЦИПЛИН:
– электротехники
– электромонтажных работ
– КИПиА
– строительства, эксплуатации зданий и сооружений

Иногородним предоставляется общежитие на время работы.

Обращаться по телефону 8 (3452) 685-288, резюме направлять на электронную почту tci72@mail.ru

РЕКЛАМА

ВНИМАНИЮ собственников, нанимателей жилых помещений многоквартирных домов (перешедших на прямые договоры с ресурсоснабжающими организациями) и жителей домов частного жилого сектора, расположенных на территории Дзержинского района г. Нижний Тагил: в газете «Тагильский рабочий» (официальный выпуск) №85 от 31.07.2019 г. размещена публичная оферта (предложение заключить договор) о водоотведении (очистка стоков) между ПАО «Уралхимпласт» и потребителями услуг.

Подробно с информацией можно ознакомиться на сайтах: tagilka.ru и www.ucp.ru (раздел «Услуги»).

РЕКЛАМА

ПОЗДРАВЛЯЕМ

дорогого брата

Юрия Сергеевича ГАВРИЛОВА

с 80-летием!

Желаем здоровья и удачи.

Сестры Людмила и Татьяна

РЕМОНТ
БЫТОВЫХ ХОЛОДИЛЬНИКОВ и СТИРАЛЬНЫХ МАШИН
любой сложности в удобное для вас время
Тел. 464-555
РЕКЛАМА

ТЕЛЕФОН рекламной службы «Тагил-пресс»: 41-50-10

Вниманию подписчиков «ТР»!

ВЫ ИМЕЕТЕ ПРАВО

опубликовать одно БЕСПЛАТНОЕ частное объявление

При себе иметь квитанцию о подписке на «ТР» на 2019 год

1/64 часть полосы

БЕСПЛАТНЫЕ ЧАСТНЫЕ ОБЪЯВЛЕНИЯ

ПРОДАМ

1-комн. кв., ул. Лебяжинская, 30,1 кв. м, светлую, окна пластик, 2/5, балкон застеклен, все счетчики, без посредников, собственник. Т. 8-919-398-24-97, 8-912-655-40-48

2-комн. кв., мкр. Старатель, ул. Каспийская, 1, 1/5, 1650 т.р., улучшенной планировки, две лоджии, 50 кв. м. Т. 8-912-201-08-83

2-комн. кв., мкр. Старатель, ул. Гагарина, 10, 41,1 кв. м (южная сторона, теплая, в курортно-санаторной зоне, хрущевка, без балкона, 4-й этаж). Т. 29-14-32, 8-912-227-41-38

2-комн. кв., ул. Пархоменко, 9, 3/5, 44,5 кв. м, окна и балкон застеклены, во двор, собственник. Т. 8-912-280-39-89

3-комн. кв., Быкова, 14, 3-й этаж, 56 кв. м, не угловая, все комнаты раздельные, чистая, теплая, торг, собственник. Т. 8-982-615-58-90

4-комн. кв. в центре города, 65 кв. м, 3-й этаж, большой балкон, счетчики. Т. 8-912-242-56-02

4-комн. кв., Кр. Камень, Восточная, 15, 1/3, 99,5 кв. м, или обмен на 2-комн. кв. + доплата, цена 1900 т.р. Т. 8-967-856-91-70

дачу в центре к/с «Старатель-1», участок разработан, есть плодовые деревья, теплица, баня, хоз. постройки, летний водопровод, эл-во круглый год, печное отопление, новый забор из профлиста, 2-этажный дом, собственник, цена ниже рыночной. Т. 8-912-668-15-67, 8-963-442-95-75

дачу-пасеку между пос. Дальний - Горевая, дешево. Т. 8-912-273-96-22

сад с домом на ж/д станции Анатольская, Уралхимпласт, ухожен. Т. 8-912-668-15-67, 8-963-442-95-75

сад в поселке Баранчинском. Т. 8-909-702-42-33, 8-963-054-97-50

сад «Мечта» на Евстюнихе, 5 соток, дом из бревна, 42 кв. м, мансарда, баня, гараж шлакоблочный, две теплицы, скважина, эл-во круглый год, все посадки, или меняю на м/с, гостинку. Т. 8-919-369-96-51

сад, 5 соток, дом, теплица, сарай, ост. ж/д 392-й км, цена договорная. Т. 8-912-668-26-73

участок земельный с ветхим домом (под снос) в пос. Баранчинском, недорого. Т. 8-904-173-73-35

САД, Вагонка, Восточное шоссе (остановка «Садоводы» - Криомаш), дом 30 кв. м, два этажа, две комнаты + кухня, печка, земли 6 соток, свет, сигнализация, мебель, собственник, недорого, 380 т.р. Т. 8-912-217-54-37

САД, Вагонка, ул. Трикотажников - Юности, летний дом, 13 кв. м, 6 соток, есть место под строительство дома, есть свет летом, зимой, 220 т.р., собственник, или обмен на гараж, комнату. Т. 8-912-217-54-37

ЗЕМЛЮ 6 соток, Вагонка, сад №1, по Восточному шоссе, ост. «Садоводы» - Криомаш, или сдам в аренду. Т. 8-902-447-90-71

ЯЧЕЙКУ овощную, Вагонка, ул. Свердлова - Крупской, «Молодежное», есть полки, свет, недорого, 55 т.р., или меняю на холодный гараж. Т. 8-902-447-90-71

гараж, ГСК «Ветерок-1», ул. Окт. революции (рядом «Станция скорой помощи»), площадь 20 кв. м + цокольный этаж 19 кв. м, охранная сигнализация, цена договорная. Т. 8-902-254-08-16

гараж на Новой Кушве в кооперативе «Бригантина», есть яма под овощи, ряд 14, гараж 6, охраняется, цена договорная. Т. 8-904-380-65-42

авто «Победа» ГАЗ М-20, 1955 г.в., в отличном состоянии, железо родное, есть запчасти. Т. 8-922-125-90-56

авто Ниссан Максима, 1997 г. в., кожаный салон, автомат, на ходу, 80 т.р., торг, возможен вариант без налога. Т. 8-950-205-04-77

авто Волга ГАЗ-3110, двигатель 406, 2004 г.в., на ходу, 35 т.р. Т. 8-950-205-04-77

авто «Нива-шевроле», отличное состояние, пробег 69 т. км, резина новая, музыка, бортовой компьютер, 2006 г.в., торг, обмен на легковой автомобиль старше 10-го года. Т. 8-982-699-85-22

ВЕЛОСИПЕДЫ (детские, 3-6 лет и подростковый), недорого, все исправно, отличное состояние. Т. 8-902-447-90-71

КРОВАТЬ двухспальную, недорого - 2500 р., возможна доставка. Т. 8-902-447-90-71

КРОВАТИ односпальные (2 шт.), с тумбами у изголовья, железный каркас, толстые матрасы, недорого - 2500 р./шт., возможна доставка. Т. 8-902-447-90-71

КАНАПЕ (диван маленький), две шт., для взрослого и детский, недорого, возможна доставка. Т. 8-950-563-07-47

КАНАПЕ-ДИВАН детский, отличное состояние, раскладной, недорого, возможна доставка. Т. 8-902-447-90-71

СТОЛ раскладной, кухонный и комнатный, недорого, возможна доставка. Т. 8-902-447-90-71

ДИВАН двухспальный, отличное состояние, недорого, возможна доставка. Т. 8-902-447-90-71

МАШИНУ стиральную «Малютка», отличное состояние, работает хорошо, возможна доставка. Т. 8-950-563-07-47

ХОЛОДИЛЬНИК Стинол, двухкамерный, средней высоты, рабочий, недорого, доставка. Т. 8-912-217-54-37

ХОЛОДИЛЬНИК в сад, советский, недорого, возможна доставка. Т. 8-902-447-90-71

ХОЛОДИЛЬНИК импортный, отличное состояние, недорого, двухкамерный, возможна доставка. Т. 8-902-447-90-71

ПЕЧИ микроволновые: новую, рабочую, недорого - 2500 и 3000 р., возможна доставка. Т. 8-902-447-90-71

машину швейную, старинную, ножную, на красивых чугунных ножках, в рабочем состоянии. Т. 32-49-69, 8-919-362-67-42

обогреватель масляный Delonghi (Италия), новый, 10 секций, недорого. Т. 8-901-150-01-76

снегодержатели (5 шт.), 3 м - 6000 т.р., лестницу складную из 4 секций - 5000 т.р. Т. 8-922-023-31-83

телевизор «Горизонт», d 51 - 1000 р., **утюг** - 300 р., **радио** трехпрограммное - 300 р., **телефон** стационарный с подсветкой, **роман** «Анжелика» (10 т.) - 300 р., Вальтер Скотт (8 т.) - 300 р.,и другие книги по 30 р. Т. 45-58-24

пианино «Фабрика піаніно», Одесса, довоенное, экстерьер отличный, требует настройки. Т. 8-919-394-67-83

мебель: набор мягкой мебели (диван, два кресла, журн. столик) в хорошем состоянии, люстру для высоких потолков, шкафы книжные (два), дешево, зеркало + фонарь, все в металл. оправе. Т. 41-21-03, 8-912-621-56-85

шкаф платяной трехстворчатый, цвет орех, высота 2,5 м, с антресолью. Т. 8-922-220-01-92

раскладушку с матрасом, б/у 4 месяца, в хорошем состоянии - 2000 р. Т. 8-912-233-57-43, 23-10-43

вещи: куртку импорт. для весны, шубу мутоновую, в хорошем состоянии - 2500 р., покрывало новое, две наволочки, импорт., набор германский, 7 предметов, антикварн. посуду. Т. 41-21-03, 8-912-621-56-85

отрез плюша, новый, очень красивый, малиновый цвет, 10 м. Т. 8-908-908-35-74

рюкзак детский, новый, сшит в виде маягкой игрушки, для ребенка 3-5 лет - 300 р., **набор** «Японская кухня» для приготовления пяти видов роллов, новый - 800 р. Т. 8-912-206-73-27

книги: подписные издания (Голсуорси, Э. Золя, Сервантес, Мериме, Вересаев, Генрих Манн, Лермонтов, Ал. Толстой, Новиков-Печерский, Есенин, антология анекдотов (8 т.), по 100 р. за один том. Т. 41-21-03, 8-912-621-56-85

книги: Бальзак, Голон «Анжелика», Дюма, А. Кристи, Лондон, Г. Манн, Ж. Санд, Фадеев, детективы - по 50 р., **набор** открыток и **альбомы** СССР. Т. 8-912-619-00-71

словарь русско-польский, большой, 2 тома, 65 тыс. слов, 1970 г.в. - 800 р., **самоучитель** по лечебному и спортивному массажу - 1000 р., **самоучитель** по профессии секретарь-референт - 800 р. Т. 8-912-206-73-27

цветы красивые: щучий хвост, юкка, молочай и другие. Т. 8-922-220-01-92

КУПЛЮ

подстаканники, запонки, серьги, изделия из мельхиора и серебра, броши, фигурки из фарфора, чугунное литье, столовое серебро, иконы, монеты царские и периода СССР, портсигары, домашнюю утварь. Дорого. Т. 92-18-14, 8-952-728-90-31

23 стр.

гала-концерт

Замахнулись на Вильяма нашего Шекспира

Кулинарный конкурс «Театральный буфет».

2 августа во Дворце молодежи финиширует городской конкурс «Молодая семья-2019». Все его этапы преодолели пять тагильских семей – Замураевы, Токар-Шипиловы, Артюгины, Порохня-Колкуновы и Чаплыгины.

Стоит напомнить, что нынешний конкурс посвящен театру. Поэтому ребята на протяжении конкурсного марафона писали оригинальную пьесу для домашнего кукольного спектакля, разрабатывали эскизы декораций и кукол, в Народном парке показывали представление в формате уличного спектакля. В конкурсе «Театральный буфет» семьи готовили и оформляли холодные закуски и напитки, а затем презентовали их.

По своим же оригинальным сценариям участники «Молодой семьи» сняли домашние видеоспектакли, где одновременно выступили режиссерами, актерами, бутафорами, операторами и монтажерами.

На гала-концерте семьям предстоят еще два испытания. Первый этап – интеллектуальный квиз «Его Величество Театр», конкурсантам необходимо ответить на вопросы организаторов. А гвоздем финала станут инсценировки отрывков шекспировской «Ромео и Джульетты». Сразу пять Джульетт и пять Ромео на одной сцене! Зрителей ждет эффектное зрелище.

Итак, 2 августа, Дворец молодежи, 17.00. Победитель театрального состязания получит главный приз от мэра Нижнего Тагила – 100 тысяч рублей на туристическую путевку.

Елена РАДЧЕНКО.

5 августа • ПОНЕДЕЛЬНИК

1 КАНАЛ

5.00, 9.15 Доброе утро
9.00, 12.00, 15.00, 03.00 Новости
9.50 Модный приговор 6+
10.50 Жить здорово! 16+
12.10, 17.00, 18.20, 01.10, 03.05 Время покажет 16+
15.15 Давай поженимся! 16+
18.00 Вечерние новости
18.50 На самом деле 16+
19.50 Пусть говорят 16+
21.00 Время
21.30 Т/с «ЭКСПРОПРИАТОР» 16+
23.30 Эксклюзив 16+

РОССИЯ

5.00, 9.25 Утро России
9.00, 11.00, 14.00, 20.00 Вести
9.55 О самом главном 12+
11.25, 14.25, 17.00, 20.45 Местное время. Вести - Урал 12+
11.45 Судьба человека с Борисом Корчевниковым 12+
12.50, 18.50 60 минут 12+
14.45 Кто против? 12+
17.25 Андрей Малахов. Прямой эфир 16+
21.00 Т/с «РАЯ ЗНАЕТ ВСЕ!» 12+
00.00 Т/с «ДОКТОР РИХТЕР» 16+
02.15 Т/с «МОСКОВСКАЯ БОРЗАЯ 2» 16+
04.10 Т/с «СЕМЕЙНЫЙ ДЕТЕКТИВ» 12+

НТВ

5.10, 03.30 Кодекс чести
6.00 Утро. Самое лучшее 16+
8.05 Т/с «МУХТАР. НОВЫЙ СЛЕД» 16+
10.00, 13.00, 16.00, 19.00 Сегодня
10.20 Т/с «ЛЕСНИК» 16+
13.25 Обзор. Чрезвычайное происшествие
14.00, 16.25, 19.40 Т/с «ШЕФ» 16+
23.25 Т/с «СВИДЕТЕЛИ» 16+
01.20 Т/с «ПАУТИНА» 16+
03.10 Их нравы 0+

5 КАНАЛ

5.00, 9.00, 13.00, 18.30, 03.20 Известия
5.20 Д/с «Страх в твоем доме. В золотой клетке» 16+
6.00 Д/с «Страх в твоем доме. Неведомый враг» 16+
6.40, 7.30, 8.20, 9.25, 9.45, 10.45, 11.40 Т/с «УЛИЦЫ РАЗБИТЫХ ФОНАРЕЙ 4» 16+
12.35, 13.25, 13.55, 14.45, 15.40, 16.40, 17.30 Т/с «ГЛУХАРЬ. ПРОДОЛЖЕНИЕ» 16+
19.00, 19.50, 20.40, 21.25, 22.20, 00.25 Т/с «СЛЕД» 16+
23.10 Т/с «ВЕЛИКОЛЕПНАЯ ПЯТЕРКА» 16+
00.00 Известия. Итоговый выпуск
01.10, 01.50, 02.20, 02.45, 03.25, 03.55, 04.30 Т/с «ДЕТЕКТИВЫ» 16+

КУЛЬТУРА

6.30 Пешком... Москва пушкинская
7.00 Д/с «Предки наших предков»
7.45 Легенды мирового кино
8.10 Х/ф «ОШИБКА ИНЖЕНЕРА КОЧИНА» 0+
10.00, 15.00, 19.30, 23.15 Новости культуры
10.15, 21.00 Олег Табаков. В поисках радости. Театральная повесть в пяти вечерах
11.00 Т/с «СИТА И РАМА»
12.35 Линия жизни. Элеонора Шашкова
13.30 Д/ф «Тайны кремлевских протоколов. Валентин Фалин»
15.10 Спектакль «Женитьба»
17.45 Д/ф «Игорь Костолевский. Быть кавалергардом»
18.25, 00.20 VII Международный конкурс оперных артистов Галины Вишневской
20.45 Спокойной ночи, малыши!
21.40 Д/с «Первые в мире. Электромобиль Романова»
21.55 Т/с «МУР. 1942»
22.45 Голландские берега. Умная архитектура
23.35 Д/ф «Николай Федоренко. Человек, который знал...»
01.25 Т/с «В ЛЕСАХ И НА ГОРАХ»

РОССИЯ 24

5.00, 6.00, 6.15, 6.30, 6.40, 7.00, 7.15, 7.30, 7.40, 8.00, 9.00, 10.00, 11.00, 12.00, 13.00, 14.00, 15.00, 16.00, 17.00, 21.00, 22.00, 23.00, 00.00, 01.00, 02.00, 03.00, 04.00 Вести
5.35, 6.45, 12.50, 00.50, 04.50 Мобильный репортер
6.05, 6.35, 7.05, 7.35, 7.45, 8.20, 9.20, 11.20, 15.30, 17.20, 21.20 Экономика
6.20, 7.20, 8.35, 9.35 Спорт
6.50, 7.50, 8.50, 11.50 Погода 24
8.45, 10.50 Вести. net
9.45, 11.40, 13.40, 14.40, 16.40, 01.40, 04.35 Гость
10.35, 15.40, 22.45 Репортаж
17.30, 21.30, 03.30 Вести. Дежурная часть
18.00 Факты
19.00, 03.05 Мнение
20.00 Экономика. Курс дня
00.20 Футбол России
00.45 Реплика

ЗВЕЗДА

6.10 Х/ф «КАЖДЫЙ ДЕСЯТЫЙ» 0+
7.35, 8.20, 10.20, 13.15, 14.05 Т/с «ДЕСАНТУРА. НИКТО, КРОМЕ НАС» 16+
8.00, 13.00, 18.00, 21.50 Новости дня
10.00, 18.35 Дневник АрМИ - 2019 г.
14.00 Военные новости
19.10 Д/с «История вертолетов» 6+
20.00 Д/с «Загадки века. Покушение на вождя» 12+
20.55 Д/с «Загадки века. Йозеф Менгеле. Доктор Смерть» 12+
22.00 Д/с «Загадки века. Зоя Федорова. Жизнь за бриллианты» 12+
23.00 Танковый биатлон - 2019 г. Индивидуальная гонка
02.00 Х/ф «ЖИЗНЬ И УДИВИТЕЛЬНЫЕ ПРИКЛЮЧЕНИЯ РОБИНЗОНА КРУЗО» 0+
03.30 Х/ф «ПОДКИДЫШ» 16+
04.40 Х/ф «ЕСЛИ ВРАГ НЕ СДАЕТСЯ...» 12+

ОТР

7.00, 13.05 Прав!Да? 12+
7.55, 14.05 Большая страна 12+
8.20 Большая наука 12+
8.50 М/ф «Приключения Болека и Лелека», «Жеребенок» 0+
9.00, 17.10 Т/с «СЕМЬЯ СВЕТОФОРОВЫХ» 6+
9.25, 18.45 Вспомнить все 12+
9.50 Д/ф «Галина Вишневская. Монолог» 12+
10.40 М/ф «Рекс - пожарник» 0+
10.50 М/ф «Рекс - певец» 0+
11.00 М/ф «Рекс - космонавт» 0+
11.10, 00.05 Т/с «ГОРОДСКИЕ ШПИОНЫ» 12+
14.00, 15.00, 17.00 Новости
14.30 Гамбургский счет 12+
15.10, 20.00, 02.15 ОТРажение 12+
17.40 Медосмотр 12+
17.50, 01.45 Д/ф «В поисках затонувших кораблей. Странный корабль из Капо Сагро» 12+
18.15 Фигура речи 12+
19.10 Культурный обмен 12+
23.05 Моя история. Ангелина Вовк 12+
23.35 Д/ф «Пешком в историю. Великий князь Николай Николаевич» 12+
6.30 Д/ф «Россия» 12+

ТНТ

7.00, 7.30, 8.00, 8.30 ТНТ. Gold 16+
9.00 Дом-2. Lite 16+
10.15 Дом-2. Остров любви 16+
11.30 Бородина против Бузовой 16+
12.30 Спаси свою любовь 16+
13.30, 14.00, 14.30 Т/с «САШАТАНЯ» 16+
15.00, 15.30, 16.00, 16.30 Т/с «УНИВЕР» 16+
17.00, 17.30, 18.00, 18.30, 19.00, 19.30 Т/с «ИНТЕРНЫ» 16+
20.00, 20.30 Т/с «ОЛЬГА» 16+
21.00 Где логика? 16+
22.00 Т/с «ОДНАЖДЫ В РОССИИ» 16+
23.00 Дом-2. Город любви 16+
00.05 Дом-2. После заката 16+
01.05, 02.05 Stand Up 16+
03.00, 03.55, 04.45 Открытый микрофон 16+

СТС

6.00, 04.45 Ералаш
6.25 М/с «Да здравствует король Джулиан!» 6+
7.10 М/с «Приключения Вуди и его друзей» 0+
7.30 Детский КВН 6+
8.30 Уральские пельмени. СмехBook 16+
10.25 М/ф «Семейка Крудс» 6+
12.20 Х/ф «ПАДЕНИЕ ЛОНДОНА» 18+
14.15 Т/с «ИВАНОВЫ-ИВАНОВЫ» 16+
18.35 Х/ф «ИНОПЛАНЕТНОЕ ВТОРЖЕНИЕ. БИТВА ЗА ЛОС-АНДЖЕЛЕС» 16+
21.00 Х/ф «СКАЛА» 16+
23.45 Х/ф «ВОЙНА МИРОВ» 16+
02.00 Х/ф «ВОЙНА НЕВЕСТ» 16+
03.25 Х/ф «ЭЛВИН И БУРУНДУКИ. ГРАНДИОЗНОЕ БУРУНДУ-КЛЮЧЕНИЕ» 6+

ТВЦ

6.00 Настроение
8.00 Ералаш
8.20 Х/ф «ДЕЛО РУМЯНЦЕВА» 0+
10.20 Д/ф «Георгий Юматов. О герое былых времен» 12+
11.30, 14.30, 17.50, 22.00, 00.00 События
11.50 Т/с «ОНА НАПИСАЛА УБИЙСТВО» 12+
13.40 Мой герой. Владимир Симонов 12+
14.50 Город новостей
15.05 Т/с «ОТЕЦ БРАУН» 16+
16.55 Естественный отбор 12+
18.20 Т/с «ЖЕНЩИНА В БЕДЕ» 12+
20.05, 01.45 Х/ф «ВСКРЫТИЕ ПОКАЖЕТ» 16+
22.30, 03.30 Траектория силы 16+
23.05, 04.00 Знак качества 16+
00.35, 5.45 Петровка, 38 16+
00.55 90-е. Бомба для афганцев 16+
04.55 Д/ф «Атака с неба» 12+

ТВ 3

6.00 М/ф 0+
9.20, 9.55, 10.30, 17.35, 18.10 Т/с «СЛЕПАЯ» 16+
11.00, 11.30, 16.00, 16.30 Д/с «Гадалка» 16+
12.00, 13.00, 14.00 Не ври мне 12+
15.00 Мистические истории 16+
17.00 Знаки судьбы 16+
18.40, 20.25 Т/с «КОСТИ» 12+
19.30 Т/с «КОСТИ» 16+
21.15, 22.10 Т/с «НАПАРНИЦЫ» 12+
23.00 Х/ф «ДРУГОЙ МИР» 18+
01.00, 02.00, 03.00, 03.45, 04.30 Д/с «Нечисть» 12+
5.15 Две смерти в сумке инкассатора 12+

ДОМАШНИЙ

6.30, 6.15 6 кадров 16+
6.35 Удачная покупка 16+
6.45 Д/ц «Манекенщицы» 16+
7.45, 5.25 По делам несовершеннолетних 16+
8.45 Давай разведемся! 16+
9.45, 04.40 Тест на отцовство 16+
10.45, 03.00 Д/с «Реальная мистика» 16+
12.45, 01.10 Д/с «Понять. Простить» 16+
15.05 Х/ф «ЧУДО ПО РАСПИСАНИЮ» 16+
19.00 Х/ф «РУСАЛКА» 16+
23.05 Т/с «ЛЮБОПЫТНАЯ ВАРВАРА 3» 12+
01.00 Крутые вещи 16+

РЕН-ТВ

5.00, 9.00 Военная тайна 16+
6.00, 15.00 Документальный проект 16+
7.00 С бодрым утром! 16+
8.30, 12.30, 16.30, 19.30, 23.00 Новости 16+
12.00, 16.00, 19.00 112 16+
13.00, 23.25 Загадки человечества с Олегом Шишкиным 16+
14.00 Невероятно интересные истории 16+
17.00 Тайны Чапман 16+
18.00 Самые шокирующие гипотезы 16+
20.00 Х/ф «МЫ ИЗ БУДУЩЕГО» 16+
22.30 Водить по-русски 16+
00.30 Анекдот-шоу с Вадимом Галыгиным 16+
01.00 Т/с «СПАРТАК. ВОЙНА ПРОКЛЯТЫХ» 18+
02.45 Х/ф «ДЕЛО ХРАБРЫХ» 16+

Ясная клиника
ВЫВОД ИЗ ЗАПОЯ
Устойчивое кодирование
АЛКОГОЛЬ / КУРЕНИЕ / ЛИШНИЙ ВЕС
ЗАПИСЬ ПО ТЕЛЕФОНУ:
8(3435)46-74-10
ПРИЕМ КАЖДУЮ СУББОТУ ул.Ломоносова, 49А, каб.13
№ ЛО-66-01-004999 выдана Минздравом Свердловской области от 6 октября 2017 года в г. Екатеринбург
ИМЕЮТСЯ ПРОТИВОПОКАЗАНИЯ.НЕОБХОДИМА КОНСУЛЬТАЦИЯ СПЕЦИАЛИСТА
Реклама

МАТЧ ТВ

8.00 Д/ц «Вся правда про...» 12+
8.30 Футбольное столетие 12+
9.00, 9.55, 12.30, 14.55, 17.10, 19.15, 21.15 Новости
9.05, 12.35, 19.20, 01.10 Все на Матч!
10.00 Формула-1. Гран-при Венгрии 0+
12.55 Смешанные единоборства. One FC. Эдди Альварес против Эдуарда Фолаянга. Деметриус Джонсон против Тацумицу Вады 16+
15.00, 6.10 Футбол. Лига чемпионов. Жеребьевка раунда плей-офф 0+
15.20, 16.50 Все на футбол!
16.30, 6.35 Футбол. Лига Европы. Жеребьевка раунда плей-офф 0+
17.15 Футбол. Международный Кубок чемпионов. Тоттенхэм (Англия) - Интер (Италия) 0+
20.30 Профессиональный бокс. Лето 2019. Реванши, нокауты, неожиданные поражения. Специальный обзор 16+
21.20 Футбол. Суперкубок Англии. Ливерпуль - Манчестер Сити 0+
23.40 Специальный репортаж. Манчестер сити - Ливерпуль Live 12+
00.00 Тотальный футбол 12+
02.00 Х/ф «НИКОГДА НЕ СДАВАЙСЯ 2» 16+
03.55 Футбол. Суперкубок Германии. Боруссия (Дортмунд) - Бавария 0+
7.00 Команда мечты 12+
7.30 Самые сильные 12+

КАРУСЕЛЬ

4.00 Ранние пташки 0+
5.55, 6.30 Чик-зарядка 0+
6.00 С добрым утром, малыши! 0+
6.40 М/с «Мончичи» 0+
7.25 М/с «Пластилинки» 0+
7.30 М/с «Летающие звери», «Малыши и летающие звери» 0+
8.15 М/с «Говорящий Том» 0+
8.20 Magic English 0+
8.45 М/с «Непоседа Зу» 0+
9.25 М/с «Деревяшки» 0+
10.20 М/с «Робокар Поли и его друзья» 0+
11.15 М/с «Тобот» 6+
12.00 М/с «Три кота» 0+
12.55 М/с «Лего Сити» 0+
13.00 Навигатор. У нас гости! 0+
13.10 М/с «Смешарики. Пин-код» 6+
14.40 М/с «Бобр добр» 0+
15.10 М/с «Мир Винкс» 6+
16.00 М/с «Барбоскины» 0+
16.55 М/с «Аркадий Паровозов спешит на помощь!» 0+
17.00 М/с «Ми-ми-мишки» 0+
18.00 М/с «Томас и его друзья. Большой мир! Большие приключения!» 0+
18.15 М/с «Лунтик и его друзья» 0+
19.20 М/с «Оранжевая корова» 0+
19.30 Спокойной ночи, малыши! 0+
19.45 М/с «Джинглики» 0+
21.00 М/с «Губка Боб Квадратные штаны» 6+
21.50 М/с «Lbx - битвы маленьких гигантов» 12+
22.35 М/с «Машины сказки», «Машкины страшилки» 0+
23.55 М/с «Рэй и пожарный патруль» 0+
01.15 М/с «Шиммер и Шайн» 0+
02.00 Лентяево. ТВ-шоу 0+

ОТВ

6.00 Итоги недели
6.50, 7.50, 10.35, 12.00, 13.10, 16.15, 18.25 Погода на ОТВ 6+
6.55 М/с «Маша и медведь» 0+
7.30 Жизнь замечательных зверей 6+
7.55 Йога в Крыму 6+
8.00 Утренний экспресс
9.00 Х/ф «СЛЕДСТВИЕ ЛЮБВИ» 16+
10.40 Прокуратура. На страже закона 16+
11.00 Парламентское время 16+
12.05 Территория права 16+
12.20 Обзорная экскурсия 6+
12.30, 21.00 Д/ф «Мое родное. Пионерия» 12+
13.15 Х/ф «БИНДЮЖНИК И КОРОЛЬ» 12+
16.20 Х/ф «ИДЕАЛЬНЫЙ МУЖ» 12+
17.55 О личном и наличном 12+
18.15 Новости ТМК 16+
18.30 Рецепт 16+
19.00 События. Итоги дня
20.30, 22.00, 02.30, 04.30, 5.30 События 16+
21.45 Поехали по Уралу 12+
22.30 События. Акцент с Евгением Ениным 16+
22.40, 00.50, 5.00 Патрульный участок 16+
23.00 Т/с «ЖИЗНЬ И ПРИКЛЮЧЕНИЯ МИШКИ ЯПОНЧИКА» 16+
01.10 В Крым на пару дней. Евпатория 12+
01.35 Д/ф «Новое путешествие по железной дороге» 12+
02.00 Д/ф «Сделано в СССР. Диета» 12+
03.00 События. Итоги дня 16+

ТАГИЛ ТВ

6.00, 22.00, 20.30 Новости. Итоги дня 16+
6.25, 10.30, 14.30, 17.45, 22.25, 23.25 Д/ц «Готовим вместе» 16+
7.00, 8.00, 9.00, 10.00, 11.00, 12.00, 13.00, 14.00, 15.00, 16.00, 17.00, 18.00, 19.00 Новости. Только факты 16+
7.20, 11.25, 15.25 Неделя в Тагиле 16+
8.20, 12.10, 18.45, 23.45 Д/ц «Сюрпризы сундука» 16+
8.40, 13.20, 16.10, 22.40 Д/ц «Сотворение» 16+
9.20, 11.10, 13.10, 14.10, 15.10, 17.10, 18.10, 19.10, 20.10, 21.00, 23.00 Факты в лицах 12+
9.40, 16.45, 21.20 Патрульный участок 16+
10.10 Прокуратура. На страже закона 16+
12.30, 19.40 Д/ц «Семеро с ложкой» 16+
13.45, 17.30, 21.35 Д/ц «Живой источник» 16+

ТЕЛЕКОН

6.00, 10.30, 15.00 М/с «Жизнь замечательных зверей» 0+
6.30, 8.30, 15.30 М/ф 0+
7.00 С миру по нитке 12+
7.30, 17.00 Д/ф «Сделано в СССР» 12+
9.00 Х/ф «И НИКТО ДРУГОЙ» 6+
11.00, 23.30, 03.00 Д/ф «Лубянка» 16+
12.00 Х/ф «КУЛЬТПОХОД В ТЕАТР» 0+
14.00 Т/с «ОСА»
16.00, 22.30, 02.30 Ремонт по-честному 16+
16.45 Сад и огород с Октябриной Ганичкиной 12+
18.00, 19.00 Время новостей. Экспресс-выпуск 16+
18.05, 19.05 Т/с «ОСТРОВ НЕНУЖНЫХ ЛЮДЕЙ» 16+
20.00, 23.00, 00.30 Время новостей 16+
20.30 Х/ф «СУХОДОЛ»
01.00 Х/ф «ЕСЛИ МОЖЕШЬ, ПРОСТИ» 12+
04.00 Т/с «ВОЙНА ФОЙЛА» 16+

6 августа • ВТОРНИК

1 КАНАЛ

5.00, 9.15 Доброе утро
9.00, 12.00, 15.00, 03.00 Новости
9.50 Модный приговор 6+
10.50 Жить здорово! 16+
12.10, 17.00, 18.20, 01.05, 03.05 Время покажет 16+
15.15 Давай поженимся! 16+
18.00 Вечерние новости
18.50 На самом деле 16+
19.50 Пусть говорят 16+
21.00 Время
21.30 Т/с «ЭКСПРОПРИАТОР» 16+
23.30 Семейные тайны 16+

РОССИЯ

5.00, 9.25 Утро России
9.00, 11.00, 14.00, 20.00 Вести
9.55 О самом главном 12+
11.25, 14.25, 17.00, 20.45 Местное время. Вести - Урал 12+
11.45 Судьба человека с Борисом Корчевниковым 12+
12.50, 18.50 60 минут 12+
14.45 Кто против? 12+
17.25 Андрей Малахов. Прямой эфир 16+
21.00 Т/с «РАЯ ЗНАЕТ ВСЕ!» 12+
00.00 Т/с «ДОКТОР РИХТЕР» 16+
02.15 Т/с «МОСКОВСКАЯ БОРЗАЯ 2» 16+
04.10 Т/с «СЕМЕЙНЫЙ ДЕТЕКТИВ» 12+

НТВ

5.10, 03.35 Кодекс чести
6.00 Утро. Самое лучшее 16+
8.05 Т/с «МУХТАР. НОВЫЙ СЛЕД» 16+
10.00, 13.00, 16.00, 19.00 Сегодня
10.20 Т/с «ЛЕСНИК» 16+
13.25 Обзор. Чрезвычайное происшествие
14.00, 16.25, 19.40 Т/с «ШЕФ» 16+
23.25 Т/с «СВИДЕТЕЛИ» 16+
01.15 Т/с «ПАУТИНА» 16+
03.10 Их нравы 0+

5 КАНАЛ

5.00, 9.00, 13.00, 18.30, 03.15 Известия
5.20 Д/с «Страх в твоем доме. Нелюбимая теща. Один на один» 16+
6.00, 6.45, 7.40, 8.35, 9.25, 9.55, 10.50, 11.40 Т/с «УЛИЦЫ РАЗБИТЫХ ФОНАРЕЙ 4» 16+
12.35, 13.25, 13.55 Т/с «ГЛУХАРЬ. ПРОДОЛЖЕНИЕ» 16+
14.45, 15.45, 16.40, 17.30 Т/с «ГЛУХАРЬ. ВОЗВРАЩЕНИЕ» 16+
19.00, 19.50, 20.40, 21.25, 22.20, 00.25 Т/с «СЛЕД» 16+
23.10 Т/с «ВЕЛИКОЛЕПНАЯ ПЯТЕРКА» 16+
00.00 Известия. Итоговый выпуск
01.10, 01.50, 02.20, 02.45, 03.25, 03.55, 04.20 Т/с «ДЕТЕКТИВЫ» 16+

КУЛЬТУРА

6.30 Пешком... Москва декабристская
7.05, 13.35, 19.45 Д/с «Ваша внутренняя рыба»
8.00 Легенды мирового кино
8.30 Д/ф «Николай Федоренко. Человек, который знал...»
9.15, 21.55 Т/с «МУР. 1942»
10.00, 15.00, 19.30, 23.15 Новости культуры
10.15, 21.00 Олег Табаков. В поисках радости. Театральная повесть в пяти вечерах
11.00 Т/с «СИТА И РАМА»
12.35 Полиглот
13.20 Д/с «Первые в мире. Электромобиль Романова»
14.30, 22.45 Голландские берега. Умная архитектура
15.10 Спектакль «Король Лир»
17.40 Ближний круг Константина Райкина
18.30, 00.20 Российские звезды мировой оперы. Динара Алиева
20.45 Спокойной ночи, малыши!
21.40 Д/с «Первые в мире. «Синяя птица» Грачева»
23.35 Д/ф «Анатолий Истратов. Теория взрыва»
01.25 Т/с «В ЛЕСАХ И НА ГОРАХ»

РОССИЯ 24

5.00, 6.00, 6.15, 6.30, 6.40, 7.00, 7.15, 7.30, 7.40, 8.00, 9.00, 10.00, 11.00, 12.00, 13.00, 14.00, 15.00, 16.00, 17.00, 19.00, 20.00, 21.00, 22.00, 23.00, 00.00,
01.00, 02.00, 03.00, 04.00 Вести
5.30 Футбол России
6.05, 6.35, 7.05, 7.35, 7.45, 8.20, 9.20, 10.25, 11.25, 15.30, 16.40, 17.20, 21.20 Экономика
6.20, 7.20, 8.35, 9.35 Спорт
6.45, 10.50, 12.50, 00.50, 03.50 Мобильный репортер
6.50, 7.50, 8.50, 11.50 Погода 24
8.45, 10.45 Вести. net
9.45, 14.40, 01.40 Гость
11.40, 12.35, 13.40, 15.40, 19.40, 22.45, 00.35, 03.35 Репортаж
17.30, 21.30, 04.30 Вести. Дежурная часть
18.00 Факты
20.30 Экономика. Курс дня

ЗВЕЗДА

6.05 Х/ф «БЕРЕМ ВСЕ НА СЕБЯ» 6+
7.40, 8.20, 10.20, 13.15, 14.05, 02.05 Т/с «МОРСКОЙ ПАТРУЛЬ» 16+
8.00, 13.00, 18.00, 21.50 Новости дня
10.00, 18.35 Дневник АрМИ - 2019 г.
14.00 Военные новости
19.10 Д/с «История вертолетов» 6+
20.00 Улика из прошлого. Смерть Якова Сталина 16+
20.55 Улика из прошлого. Загадки Библии. Наука исследует чудо 16+
22.00 Улика из прошлого. Тунгусский метеорит. Секретное оружие Николы Теслы 16+
23.00 Танковый биатлон - 2019 г. Индивидуальная гонка

ОТР

7.00, 13.05 Прав!Да? 12+
7.55, 14.05 Большая страна 12+
8.20 Большая наука 12+
8.50 М/ф «Приключения Болека и Лелека» «Большой матч» 0+
9.00, 17.10 Т/с «СЕМЬЯ СВЕТОФОРОВЫХ» 6+
9.25, 18.45 Вспомнить все 12+
9.50 Д/ф «Большевики против патриарха Тихона» 12+
10.40 М/ф «Рекс - композитор» 0+
10.50 М/ф «Рекс - альпинист» 0+
11.00 М/ф «Рекс - актер» 0+
11.10, 00.05 Т/с «ГОРОДСКИЕ ШПИОНЫ» 12+
14.00, 15.00, 17.00 Новости
14.30 Гамбургский счет 12+
15.10, 20.00, 02.15 ОТРажение 12+
17.40 Медосмотр 12+
17.50, 01.45 Д/ф «В поисках затонувших кораблей. Сокровища Иль-де-Ба» 12+
18.15 Фигура речи 12+
19.10 Культурный обмен 12+
23.05 Моя история. Авдотья Смирнова 12+
23.35 Д/ф «Пешком в историю. Константин Победоносцев» 12+
6.30 Д/ф «Россия» 12+

ТНТ

7.00, 7.30, 8.00, 8.30 ТНТ. Gold 16+
9.00 Дом-2. Lite 16+
10.15 Дом-2. Остров любви 16+
11.30 Бородина против Бузовой 16+
12.30 Спаси свою любовь 16+
13.30, 14.00, 14.30 Т/с «САШАТАНЯ» 16+
15.00, 15.30, 16.00, 16.30 Т/с «УНИВЕР» 16+
17.00, 17.30, 18.00, 18.30, 19.00, 19.30 Т/с «ИНТЕРНЫ» 16+
20.00, 20.30 Т/с «ОЛЬГА» 16+
21.00 Импровизация 16+
22.00 Шоу «Студия «Союз» 16+
23.00 Дом-2. Город любви 16+
00.05 Дом-2. После заката 16+
01.05, 02.05 Stand Up 16+
03.00, 03.55, 04.45 Открытый микрофон 16+

СТС

6.00, 04.55 Ералаш
6.25 М/с «Да здравствует король Джулиан!» 6+
7.10 М/с «Приключения Вуди и его друзей» 0+
7.30 Детский КВН 6+
8.30 Уральские пельмени. СмехBook 16+
9.45 Т/с «ВОРОНИНЫ» 16+
14.25 Т/с «ИВАНОВЫ-ИВАНОВЫ» 16+
18.40 Х/ф «ВОЙНА МИРОВ» 16+
21.00 Х/ф «ВОЙНА МИРОВ Z» 12+
23.20 Х/ф «И ГРЯНУЛ ШТОРМ» 16+
01.35 Х/ф «ПЛОХИЕ ПАРНИ» 18+
03.30 М/ф «Норм и несокрушимые» 6+

ТВЦ

6.00 Настроение
8.00 Доктор И... 16+
8.35 Х/ф «ЖЕНЩИНЫ» 16+
10.35 Д/ф «Нина Сазонова. Основной инстинкт» 12+
11.30, 14.30, 17.50, 22.00, 00.00 События
11.50 Т/с «ОНА НАПИСАЛА УБИЙСТВО» 12+
13.40 Мой герой. Ольга Дроздова 12+
14.50 Город новостей
15.05 Т/с «ОТЕЦ БРАУН» 16+
17.00 Естественный отбор 12+
18.20 Т/с «ЖЕНЩИНА В БЕДЕ» 12+
20.05, 01.45 Х/ф «ВСКРЫТИЕ ПОКАЖЕТ» 16+
22.30, 03.35 Осторожно, мошенники! Ловцы богатых невест 16+
23.05, 04.05 Дикие деньги. Потрошители звезд 16+
00.35, 5.45 Петровка, 38 16+
00.55 90-е. Во всем виноват Чубайс! 16+
04.55 Д/ф «Ночная ликвидация» 12+

ТВ 3

6.00 М/ф 0+
9.20, 9.55, 10.30, 17.35, 18.10 Т/с «СЛЕПАЯ» 16+
11.00, 11.30, 16.00, 16.30 Д/с «Гадалка» 16+
12.00, 13.00, 14.00 Не ври мне 12+
15.00 Мистические истории 16+
17.00 Знаки судьбы 16+
18.40, 19.30, 20.25 Т/с «КОСТИ» 12+
21.15, 22.10 Т/с «НАПАРНИЦЫ» 12+
23.00 Х/ф «ДРУГОЙ МИР» 18+
01.00, 02.00, 03.00, 03.45 Сверхъестественный отбор. Рязань 16+
04.30 Тайные знаки. Тегеран-43 12+
5.15 Тайные знаки. Кавказская мышеловка 12+

ДОМАШНИЙ

6.30, 6.20 Удачная покупка 16+
6.40, 6.10 6 кадров 16+
7.05 Д/ф «Манекенщицы» 16+
8.05, 5.20 По делам несовершеннолетних 16+
9.05 Давай разведемся! 16+
10.05, 04.30 Тест на отцовство 16+
11.05, 02.55 Д/с «Реальная мистика» 16+
13.05, 00.50, 01.25 Д/с «Понять. Простить» 16+
15.25 Х/ф «ЛЮБКА» 16+
19.00 Х/ф «ГАДКИЙ УТЕНОК» 16+
22.55 Т/с «ЛЮБОПЫТНАЯ ВАРВАРА 3» 12+
01.15 Крутые вещи 16+

РЕН-ТВ

5.00, 04.30 Засекреченные списки 16+
6.00, 11.00, 15.00 Документальный проект 16+
7.00 С бодрым утром! 16+
8.30, 12.30, 16.30, 19.30, 23.00 Новости 16+
9.00 Военная тайна 16+
12.00, 16.00, 19.00 112 16+
13.00, 23.25 Загадки человечества с Олегом Шишкиным 16+
14.00 Невероятно интересные истории 16+
17.00, 03.40 Тайны Чапман 16+
18.00, 02.50 Самые шокирующие гипотезы 16+
20.00 Х/ф «МЫ ИЗ БУДУЩЕГО 2» 16+
22.00 Водить по-русски 16+
00.30 Анекдот-шоу 16+
01.00 Т/с «СПАРТАК. ВОЙНА ПРОКЛЯТЫХ» 18+

РОССИЯ-2

8.00 Д/ц «Вся правда про...» 12+
8.30 Футбольное столетие 12+
9.00, 10.55, 13.50, 16.30, 18.20, 19.20, 20.55, 22.20 Новости
9.05, 13.55, 16.35, 19.25, 21.00, 22.30, 01.25 Все на Матч!
11.00 Футбол. Российская Премьер-лига 0+
12.50 Тотальный футбол 12+
14.25 Специальный репортаж. Манчестер сити - Ливерпуль Live 12+
14.45 Профессиональный бокс. Джарретт Херд против Джулиана Уильямса. Бой за титулы чемпиона мира по версиям IBF, IBO и WBA в первом среднем весе. Матвей Коробов против Иммануила Алима 16+
17.05 Профессиональный бокс. Мухаммад Якубов против Джона Гемино. Михаил Алексеев против Ролдана Алдеа 16+
18.25 Прыжки в воду. Чемпионат Европы. Смешанные команды. Трамплин 3м. Синхронные прыжки 0+
19.55 Прыжки в воду. Чемпионат Европы. Вышка. Женщины. Финал 0+
21.30 Футбол для дружбы 12+
23.20 Футбол. Лига чемпионов. Квалификационный раунд. Брюгге (Бельгия) - Динамо (Киев, Украина) 0+
02.10 Х/ф «НИКОГДА НЕ СДАВАЙСЯ 3» 16+
04.00 TOP-10 нокаутов 2019 г. 16+
04.30 Футбол. Кубок Английской лиги. Портсмут - Бирмингем 0+
6.30 Д/ц «Жестокий спорт» 16+
7.00 Команда мечты 12+
7.30 Специальный репортаж. Спортивные итоги июня 12+

КАРУСЕЛЬ

4.00 Ранние пташки 0+
5.55, 6.30 Чик-зарядка 0+
6.00 С добрым утром, малыши! 0+
6.40 М/с «Мончичи» 0+
7.25 М/с «Пластилинки» 0+
7.30 М/с «Летающие звери», «Малыши и летающие звери» 0+
8.15 М/с «Говорящий Том» 0+
8.20 Magic English 0+
8.45 М/с «Непоседа Зу» 0+
9.25 М/с «Деревяшки» 0+
10.20 М/с «Робокар Поли и его друзья» 0+
11.15 М/с «Тобот» 6+
12.00 М/с «Три кота» 0+
12.55 М/с «Лего Сити» 0+
13.00 Навигатор. У нас гости! 0+
13.10 М/с «Смешарики. Пин-код» 6+
14.40 М/с «Бобр добр» 0+
15.10 М/с «Мир Винкс» 6+
16.00 М/с «Барбоскины» 0+
16.55 М/с «Аркадий Паровозов спешит на помощь!» 0+
17.00 М/с «Ми-ми-мишки» 0+
18.00 М/с «Томас и его друзья. Большой мир! Большие приключения!» 0+
18.15 М/с «Лунтик и его друзья» 0+
19.20 М/с «Оранжевая корова» 0+
19.30 Спокойной ночи, малыши! 0+
19.45 М/с «Джинглики» 0+
21.00 М/с «Губка Боб Квадратные штаны» 6+
21.50 М/с «Lbx - битвы маленьких гигантов» 12+
22.35 М/с «Машины сказки», «Машкины страшилки» 0+
23.55 М/с «Рэй и пожарный патруль» 0+
01.15 М/с «Шиммер и Шайн» 0+
02.00 Лентяево. ТВ-шоу 0+
02.20 М/с «Йоко» 0+

ОТВ

6.00, 7.50, 10.35, 13.25, 13.50, 14.15, 16.55 Погода на ОТВ 6+
6.05, 7.45, 10.30, 13.20, 16.50 Помоги детям 6+
6.10 М/с «Маша и медведь» 0+
7.30 Жизнь замечательных зверей 6+
7.55 Йога в Крыму 6+
8.00 Утренний экспресс
9.00, 14.20 Х/ф «СЛЕДСТВИЕ ЛЮБВИ» 16+
10.40, 13.30, 22.40, 00.50, 5.00 Патрульный участок 16+
11.00, 03.00 События. Итоги дня 16+
12.30, 21.00 Д/ф «Мое родное. Квартира» 12+
13.10, 21.45 Поехали по Уралу 12+
13.55 О личном и наличном 12+
17.00 Кабинет министров 16+
17.10, 23.00 Т/с «ЖИЗНЬ И ПРИКЛЮЧЕНИЯ МИШКИ ЯПОНЧИКА» 16+
19.00 События. Итоги дня
20.05 События. Спорт
20.30, 22.00, 02.30, 04.30, 5.30 События 16+
22.30 События. Акцент с Евгением Ениным 16+
01.10 В Крым на пару дней. Евпатория 12+
01.35 Д/ф «Новое путешествие по железной дороге» 12+
02.00 Д/ф «Сделано в СССР» 12+

ТАГИЛ ТВ

00.00, 02.00, 6.00, 7.00, 8.00, 9.00, 22.00, 20.30 Новости. Итоги дня 16+
00.20, 02.25, 03.30, 7.20, 9.20, 11.10, 12.10, 13.10, 15.10, 17.10, 18.10, 19.10, 20.00, 21.00, 23.00 Факты в лицах 12+
00.35, 5.20, 11.25, 17.30, 23.45 Прокуратура. На страже закона 16+
00.50, 04.25, 6.25, 8.25, 15.20 Д/ц «Готовим вместе» 16+
01.25, 5.00, 10.35, 14.25, 16.35, 21.35 Д/ц «Сотворение» 16+
02.45, 9.40, 16.10, 21.20 Патрульный участок 16+
03.00, 13.30, 23.20 Д/ц «Семеро с ложкой» 16+
03.50, 7.40, 10.20, 22.45 Д/ц «Сюрпризы сундука» 16+
04.05, 10.00, 12.30, 17.45 Д/ц «Живой источник» 16+
11.00, 12.00, 13.00, 14.00, 15.00, 16.00, 17.00, 18.00, 19.00 Новости. Только факты 16+
12.50, 16.25, 18.30 Скажите, доктор! 16+
14.05, 19.40, 22.20 Твой адвокат 16+

ТЕЛЕКОН

6.00, 15.00 М/с «Жизнь замечательных зверей» 0+
6.30, 15.30 М/ф 0+
7.00 Время новостей
8.30 Х/ф «ЕСЛИ МОЖЕШЬ, ПРОСТИ» 12+
10.00, 14.00 Т/с «ОСА»
11.00, 23.30, 5.00 Д/ф «Тайны века» 16+
12.00 Х/ф «СУХОДОЛ»
16.00, 22.30 Ремонт по-честному 16+
16.45 Сад и огород с Октябриной Ганичкиной 12+
17.00 Д/ф «Сделано в СССР» 12+
18.00, 19.00 Время новостей. Экспресс-выпуск 16+
18.05, 19.05 Т/с «ОСТРОВ НЕНУЖНЫХ ЛЮДЕЙ» 16+
20.00, 23.00, 00.30 Время новостей 16+
20.30 Х/ф «ОДНАЖДЫ В ГОЛЛИВУДЕ» 16+
01.00 Х/ф «МЕНЯ ЗОВУТ АРЛЕКИНО» 16+
04.00 A la carte 16+

7 августа • СРЕДА

1 КАНАЛ

5.00, 9.15 Доброе утро
9.00, 12.00, 15.00, 03.00 Новости
9.50 Модный приговор 6+
10.50 Жить здорово! 16+
12.10, 17.00, 18.20, 00.25, 03.05 Время покажет 16+
15.15 Давай поженимся! 16+
18.00 Вечерние новости
18.50 На самом деле 16+
19.50 Пусть говорят 16+
21.00 Время
21.30 Т/с «ЭКСПРОПРИАТОР» 16+
23.30 Про любовь 16+

РОССИЯ

5.00, 9.25 Утро России
9.00, 11.00, 14.00, 20.00 Вести
9.55 О самом главном 12+
11.25, 14.25, 17.00, 20.45 Местное время. Вести - Урал 12+
11.45 Судьба человека с Борисом Корчевниковым 12+
12.50, 18.50 60 минут 12+
14.45 Кто против? 12+
17.25 Андрей Малахов. Прямой эфир 16+
21.00 Т/с «РАЯ ЗНАЕТ ВСЕ!» 12+
00.00 Т/с «ДОКТОР РИХТЕР» 16+
02.15 Т/с «МОСКОВСКАЯ БОРЗАЯ 2» 16+
04.10 Т/с «СЕМЕЙНЫЙ ДЕТЕКТИВ» 12+

НТВ

5.10, 03.35 Кодекс чести
6.00 Утро. Самое лучшее 16+
8.05 Т/с «МУХТАР. НОВЫЙ СЛЕД» 16+
10.00, 13.00, 16.00, 19.00 Сегодня
10.20 Т/с «ЛЕСНИК» 16+
13.25 Обзор. Чрезвычайное происшествие
14.00, 16.25, 19.40 Т/с «ШЕФ» 16+
23.25 Т/с «СВИДЕТЕЛИ» 16+
01.20 Т/с «ПАУТИНА» 16+
03.10 Их нравы 0+

5 КАНАЛ

5.00, 9.00, 13.00, 18.30, 03.20 Известия
5.20 Д/с «Страх в твоем доме. Из огня да в пламя» 16+
6.00, 6.45, 7.35, 8.20, 9.25, 9.50, 10.40, 11.40 Т/с «УЛИЦЫ РАЗБИТЫХ ФОНАРЕЙ 4» 16+
12.35, 13.25, 13.55, 14.50, 15.45, 16.40, 17.30 Т/с «ГЛУХАРЬ. ВОЗВРАЩЕНИЕ» 16+
19.00, 19.50, 20.40, 21.30, 22.20, 00.25 Т/с «СЛЕД» 16+
23.10 Т/с «ВЕЛИКОЛЕПНАЯ ПЯТЕРКА» 16+
00.00 Известия. Итоговый выпуск
01.10, 01.50, 02.20, 02.55, 03.25, 03.55, 04.30 Т/с «ДЕТЕКТИВЫ» 16+

КУЛЬТУРА

6.30 Пешком... Москва царская
7.05, 13.35, 19.45 Д/с «Ваша внутренняя рыба»
8.00 Легенды мирового кино
8.30 Д/ф «Анатолий Истратов. Теория взрыва»
9.15, 21.55 Т/с «МУР. 1942»
10.00, 15.00, 19.30, 23.15 Новости культуры
10.15, 21.00 Олег Табаков. В поисках радости. Театральная повесть в пяти вечерах
11.00 Т/с «СИТА И РАМА»
12.35 Полиглот
13.20 Д/с «Первые в мире. «Синяя птица» Грачева»
14.30, 22.45 Голландские берега. Умная архитектура
15.10 Спектакль «Сердце не камень»
17.30 Линия жизни. Лариса Голубкина
18.25, 00.20 Российские звезды мировой оперы. Хибла Герзмава
20.45 Спокойной ночи, малыши!
21.40 Д/с «Первые в мире. Синтезатор Мурзина»
23.35 Д/ф «Лев Копелев. Сердце всегда слева»
01.25 Т/с «В ЛЕСАХ И НА ГОРАХ»

РОССИЯ 24

5.00, 6.00, 6.15, 6.30, 6.40, 7.00, 7.15, 7.30, 7.40, 8.00, 9.00, 10.00, 11.00, 12.00, 13.00, 14.00, 15.00, 16.00, 19.00, 20.00, 21.00, 22.00, 23.00, 00.00, 01.00,
02.00, 03.00, 04.00 Вести
5.35, 9.45, 16.40, 02.40 Гость
5.50, 6.05, 6.35, 7.05, 7.35, 7.45, 8.20, 9.20, 10.25, 11.25, 14.40, 15.25, 21.20, 00.45 Экономика
6.20, 7.20, 8.35, 9.35, 11.40 Спорт
6.45, 10.50, 00.50, 03.50 Мобильный репортер
6.50, 7.50, 8.50, 11.50 Погода 24
8.45, 10.45 Вести. net
12.40, 19.40, 22.45, 01.40 Репортаж
13.40, 03.35 Личные деньги
15.35, 23.35 Геоэкономика
17.00 Сенат
18.00 Факты
18.30, 21.30, 04.30 Вести. Дежурная часть
20.30 Экономика. Курс дня

ЗВЕЗДА

6.25, 8.20, 10.20, 13.15, 14.05, 03.40 Т/с «МОРСКОЙ ПАТРУЛЬ» 16+
8.00, 13.00, 18.00, 21.50 Новости дня
10.00, 18.35 Дневник АрМИ - 2019 г.
14.00 Военные новости
19.10 Д/с «История вертолетов» 6+
20.00 Скрытые угрозы. Битва за Арктику 12+
20.55 Скрытые угрозы. Спецвыпуск №1 12+
22.00 Скрытые угрозы. Мигранты. Операция «Ассимиляция» 12+
23.00 Танковый биатлон - 2019 г. Индивидуальная гонка
02.00 Х/ф «ОТРЯД ОСОБОГО НАЗНАЧЕНИЯ» 18+
03.15 Д/ф «Вторая мировая война. Возвращая имена» 12+

ОТР

7.00, 13.05 Прав!Да? 12+
7.55, 14.05 Большая страна 12+
8.20 Большая наука 12+
8.50 М/ф «Приключения Болека и Лелека», «Аист» 0+
9.00, 17.10 Т/с «СЕМЬЯ СВЕТОФОРОВЫХ» 6+
9.25, 18.45 Вспомнить все 12+
9.50 Д/ф «Арно Бабаджанян. Человек, победивший смерть» 12+
10.40 М/ф «Рекс и такса» 0+
10.50 М/ф «Рекс - воспитатель» 0+
11.00 М/ф «Рекс - конькобежец» 0+
11.10, 00.05 Т/с «ГОРОДСКИЕ ШПИОНЫ» 12+
14.00, 15.00, 17.00 Новости
14.30 Гамбургский счет 12+
15.10, 20.00, 02.15 ОТРажение 12+
17.40 Медосмотр 12+
17.50, 01.45 Д/ф «В поисках затонувших кораблей. Погружение на «Луну» 12+
18.15 Фигура речи 12+
19.10 Культурный обмен 12+
23.05 Моя история. Татьяна Догилева 12+
23.35 Д/ф «Загадочная планета» 12+
6.30 Д/ф «Театральный роман» 12+

ТНТ

7.00, 7.30, 8.00, 8.30 ТНТ. Gold 16+
9.00 Дом-2. Lite 16+
10.15 Дом-2. Остров любви 16+
11.30 Бородина против Бузовой 16+
12.30 Спаси свою любовь 16+
13.30, 14.00, 14.30 Т/с «САШАТАНЯ» 16+
15.00, 15.30, 16.00, 16.30 Т/с «УНИВЕР» 16+
17.00, 17.30, 18.00, 18.30, 19.00, 19.30 Т/с «ИНТЕРНЫ» 16+
20.00, 20.30 Т/с «ОЛЬГА» 16+
21.00 Т/с «ОДНАЖДЫ В РОССИИ» 16+
22.00 Где логика? 16+
23.00 Дом-2. Город любви 16+
00.05 Дом-2. После заката 16+
01.05, 02.05 Stand Up 16+
03.00, 03.55, 04.45 Открытый микрофон 16+
5.35, 6.05, 6.30 ТНТ. Best 16+

СТС

6.00, 5.20 Ералаш
6.25 М/с «Да здравствует король Джулиан!» 6+
7.10 М/с «Приключения Вуди и его друзей» 0+
7.30 Детский КВН 6+
8.30 Уральские пельмени. СмехBook 16+
9.45 Т/с «ВОРОНИНЫ» 16+
14.25 Т/с «ИВАНОВЫ-ИВАНОВЫ» 16+
18.40 Х/ф «И ГРЯНУЛ ШТОРМ» 16+
21.00 Х/ф «НЕВЕРОЯТНЫЙ ХАЛК» 16+
23.15 Х/ф «ПЛОХИЕ ПАРНИ» 18+
01.35 Х/ф «ПЛОХИЕ ПАРНИ 2» 18+
03.55 М/ф «Странные чары» 6+

ТВЦ

6.00 Настроение
8.00 Ералаш
8.05 Х/ф «НЕЗНАКОМЫЙ НАСЛЕДНИК» 0+
9.45 Х/ф «ТЫ - МНЕ, Я - ТЕБЕ» 12+
11.30, 14.30, 17.50, 22.00, 00.00 События
11.50 Т/с «ОНА НАПИСАЛА УБИЙСТВО» 12+
13.40 Мой герой. Дмитрий Астрахан 12+
14.50 Город новостей
15.05 Т/с «ОТЕЦ БРАУН» 16+
17.00 Естественный отбор 12+
18.15 Т/с «ЖЕНЩИНА В БЕДЕ» 12+
20.05, 01.40 Х/ф «ВСКРЫТИЕ ПОКАЖЕТ» 16+
22.30, 03.35 Линия защиты. Следы Цапков 16+
23.05, 04.05 Прощание. Виктория и Галина Брежневы 16+
00.35, 5.45 Петровка, 38 16+
00.55 Дикие деньги. Герман Стерлигов 16+
04.55 Д/ф «Убийца за письменным столом» 12+

ТВ 3

6.00 М/ф 0+
9.20, 9.55, 10.30, 17.35, 18.10 Т/с «СЛЕПАЯ» 16+
11.00, 11.30, 16.00, 16.30 Д/с «Гадалка» 16+
12.00, 13.00, 14.00 Не ври мне 12+
15.00 Мистические истории 16+
17.00 Знаки судьбы 16+
18.40, 19.30, 20.25 Т/с «КОСТИ» 12+
21.15, 22.10 Т/с «НАПАРНИЦЫ» 12+
23.00 Х/ф «ПОЛИЦИЯ МАЙАМИ» 18+
01.45, 03.00, 03.45, 04.30, 5.15 Д/с «Колдуны мира» 12+

ДОМАШНИЙ

6.30, 6.15 6 кадров 16+
6.35 Д/ф «Пилотессы» 16+
7.35, 5.30 По делам несовершеннолетних 16+
8.35 Давай разведемся! 16+
9.35, 04.40 Тест на отцовство 16+
10.35, 03.00 Д/с «Реальная мистика» 16+
12.40, 00.55, 01.30 Д/с «Понять. Простить» 16+
14.55 Х/ф «ВОПРЕКИ СУДЬБЕ» 12+
19.00 Х/ф «А СНЕГ КРУЖИТ...» 12+
23.05 Т/с «ЛЮБОПЫТНАЯ ВАРВАРА 3» 12+
01.20 Крутые вещи 16+

РЕН-ТВ

5.00 Засекреченные списки 16+
6.00, 11.00, 15.00 Документальный проект 16+
7.00 С бодрым утром! 16+
8.30, 12.30, 16.30, 19.30, 23.00 Новости 16+
9.00, 04.30 Территория заблуждений 16+
12.00, 16.00, 19.00 112 16+
13.00, 23.25 Загадки человечества с Олегом Шишкиным 16+
14.00 Невероятно интересные истории 16+
17.00, 03.40 Тайны Чапман 16+
18.00, 02.50 Самые шокирующие гипотезы 16+
20.00 Х/ф «РЕАЛЬНЫЙ ПАПА» 12+
21.50 Смотреть всем! 16+
00.30 Анекдот-шоу 16+
01.00 Т/с «СПАРТАК. ВОЙНА ПРОКЛЯТЫХ» 18+

МАТЧ ТВ

8.00 Д/ц «Вся правда про...» 12+
8.30 Футбольное столетие 12+
9.00, 10.55, 13.00, 15.35, 17.40, 19.05, 21.00, 00.40 Новости
9.05, 13.05, 17.45, 19.10, 00.45 Все на Матч!
11.00 Футбол. Лига чемпионов. Квалификационный раунд. Брюгге (Бельгия) - Динамо (Киев, Украина) 0+
13.35 Футбол. Лига чемпионов. Квалификационный раунд. ПАОК (Греция) - Аякс (Нидерланды) 0+
15.40 Профессиональный бокс. Диллиан Уайт против Оскара Риваса. Дерек Чисора против Артура Шпильки 16+
18.25 Прыжки в воду. Чемпионат Европы. Вышка. Женщины. Синхронные прыжки. Финал 0+
19.55 Прыжки в воду. Чемпионат Европы. Трамплин 1 м. Мужчины. Финал 0+
21.10 Футбол. Лига чемпионов. Квалификационный раунд. Краснодар (Россия) - Порту (Португалия) 0+
00.20 Специальный репортаж. В шаге от Европы 12+
01.40 Х/ф «В ПОИСКАХ ПРИКЛЮЧЕНИЙ» 18+
03.25 Профессиональный бокс. Лето 2019. Реванши, нокауты, неожиданные поражения. Специальный обзор 16+
04.10 Специальный репортаж. Манчестер сити - Ливерпуль Live 12+
04.30 Футбол. Товарищеский матч. Барселона (Испания) - Наполи (Италия) 0+
6.30 Д/ц «Жестокий спорт» 16+
7.00 Команда мечты 12+
7.30 Д/ц «Несвободное падение» 16+

КАРУСЕЛЬ

4.00 Ранние пташки 0+
5.55, 6.30 Чик-зарядка 0+
6.00 С добрым утром, малыши! 0+
6.40 М/с «Мончичи» 0+
7.25 М/с «Пластилинки» 0+
7.30 М/с «Летающие звери», «Малыши и летающие звери» 0+
8.15 М/с «Говорящий Том» 0+
8.20 Микроистория 0+
8.25 В мире животных 0+
8.45 М/с «Непоседа Зу» 0+
9.25 М/с «Деревяшки» 0+
10.20 М/с «Робокар Поли и его друзья» 0+
11.15 М/с «Тобот» 6+
12.00 М/с «Три кота» 0+
12.55 М/с «Лего Сити» 0+
13.00 Навигатор. У нас гости! 0+
13.10 М/с «Смешарики. Пин-код» 6+
14.40 М/с «Бобр добр» 0+
15.10 М/с «Мир Винкс» 6+
16.00 М/с «Барбоскины» 0+
16.55 М/с «Аркадий Паровозов спешит на помощь!» 0+
17.00 М/с «Ми-ми-мишки» 0+
18.00 М/с «Томас и его друзья. Большой мир! Большие приключения!» 0+
18.15 М/с «Лунтик и его друзья» 0+
19.20 М/с «Оранжевая корова» 0+
19.30 Спокойной ночи, малыши! 0+
19.45 М/с «Джинглики» 0+
21.00 М/с «Губка Боб Квадратные штаны» 6+
21.50 М/с «Lbx - битвы маленьких гигантов» 12+
22.35 М/с «Машины сказки», «Машкины страшилки» 0+
23.55 М/с «Рэй и пожарный патруль» 0+
01.15 М/с «Шиммер и Шайн» 0+
02.00 Лентяево. ТВ-шоу 0+
02.20 М/с «Йоко» 0+
03.10 М/с «Смешарики» 0+

ОТВ

6.00, 7.50, 10.35, 13.25, 13.50, 14.15, 16.55 Погода на ОТВ 6+
6.05 М/с «Маша и медведь» 0+
7.30 Жизнь замечательных зверей 6+
7.55 Йога в Крыму 6+
8.00 Утренний экспресс
9.00, 14.20 Х/ф «СЛЕДСТВИЕ ЛЮБВИ» 16+
10.40, 13.30, 22.40, 00.50, 5.00 Патрульный участок 16+
11.00, 03.00 События. Итоги дня 16+
12.30, 21.00 Д/ф «Мое родное. Эстрада» 12+
13.10, 21.45 Поехали по Уралу 12+
13.55 В Крым на пару дней. Евпатория 12+
17.00, 22.30 События. Акцент с Евгением Ениным 16+
17.10 Т/с «ЖИЗНЬ И ПРИКЛЮЧЕНИЯ МИШКИ ЯПОНЧИКА» 16+
19.00 События. Итоги дня
20.30, 22.00, 02.30, 04.30, 5.30 События 16+
23.00 Х/ф «ИДЕАЛЬНЫЙ МУЖ» 12+
00.40 Кабинет министров 16+
01.10 В Крым на пару дней. Бахчисарай 12+
01.35 Д/ф «Новое путешествие по железной дороге» 12+
02.00 Д/ф «Сделано в СССР» 12+
5.20 Действующие лица

ТАГИЛ ТВ

00.00, 02.00, 6.00, 7.00, 8.00, 9.00, 22.00, 20.30 Новости. Итоги дня 16+
00.20, 02.25, 5.00, 8.20, 11.10, 12.05, 14.10, 15.05, 16.10, 18.10, 19.15, 20.10, 21.00, 23.15 Факты в лицах 12+
00.40, 03.45, 6.25, 10.10, 17.10 Д/ц «Готовим вместе» 16+
01.20, 04.20, 7.40, 12.25, 15.40, 22.40 Д/ц «Сотворение» 16+
01.45, 5.25, 7.20 Д/ц «Сюрпризы сундука» 16+
02.40, 9.40, 13.10, 21.40 Твой адвокат 16+
03.00, 8.40, 11.45, 14.45, 23.00 Патрульный участок 16+
03.15, 13.30, 19.35, 23.35 Д/ц «Семеро с ложкой» 16+
04.45, 12.45, 15.25 Прокуратура. На страже закона 16+
5.15 Скажите, доктор! 16+
5.45, 10.45, 16.45 Д/ц «Живой источник» 16+
9.25, 14.30, 16.30, 18.30, 21.25 ЖКХ 16+
10.00, 11.00, 12.00, 13.00, 14.00, 15.00, 16.00, 17.00, 18.00, 19.00 Новости. Только факты 16+
18.45, 22.20 Бизнес для чайников 16+

ТЕЛЕКОН

6.00, 15.00 М/с «Жизнь замечательных зверей» 0+
6.30, 8.30, 13.30, 15.30 М/ф 0+
7.00 Время новостей
9.00 Встречи с современниками 16+
10.00, 14.00 Т/с «ОСА»
11.00, 23.30, 5.00 Д/ф «Освоение Крыма» 6+
12.00, 03.00 Х/ф «ИНСПЕКТОР УГОЛОВНОГО РОЗЫСКА» 12+
16.00, 22.30, 04.30 Ремонт по-честному 16+
16.45 Сад и огород с Октябриной Ганичкиной 12+
17.00 Д/ф «Сделано в СССР» 12+
18.00, 19.00 Время новостей. Экспресс-выпуск 16+
18.05, 19.05 Т/с «ОСТРОВ НЕНУЖНЫХ ЛЮДЕЙ» 16+
20.00, 23.00, 00.30 Время новостей 16+
20.30 Х/ф «КАНИКУЛЫ НА МОРЕ» 16+
01.00 Х/ф «ТАНЦЫ НА УЛИЦАХ» 16+

конкурс «ТР»

Моя зеленая аптека

Приз - за лучший рассказ о лечебных растениях, выращенных на своих участках

Урожай в наших садах и огородах – это не только пропитание. Знаю многих, кто на своих загородных сотках увлекается разведением и заготовкой полезных растений-лекарей. Но вышла на эту тему совершенно случайно: друзья, приехавшие ко мне на дачу из другого города, приметили у входа хмель.

Сразу поинтересовались: варишь?

- Что? Хмельной напиток? Вообще-то, это не мое…

- Почему хмельное? Успокоительное. Из хмеля замечательный антидепрессант получается. И обезболивающее. А еще – крем и ополаскиватель для волос.

Вот так. Я же с этим растением уже не один год борюсь, выкорчевываю. Портит он мне весь дизайн – затесался в ограду с декоративным виноградом.

Гости уехали, оставили свои «хмельные» рецепты, а я проштудировала интернет.

Выяснила, что спектр применения этого растения в народной медицине действительно довольно широк. Шишки хмеля содержат несколько десятков компонентов, имеющих важное значение в фармакологии: группу ценных витаминов B_1, B_2, B_6, P, PP, калий, кальций, магний, железо, бор, йод.

Много в хмеле и фитоэстрогенов. Они представляют собой так называемые женские гормоны в их естественном виде. Побеги и листья этой лианы богаты аскорбиновой кислотой. Масло, выделяемое из шишек хмеля, входит в состав всем известного сердечного препарата валокордина.

Прием настоев из «хмельных» шишек благоприятствует процессам пищеварения, улучшает аппетит, хорошо воздействует на бактериальную микрофлору кишечника, имеет некоторый противоопухолевый эффект.

Чаще всего хмель используют как успокаивающее средство при переутомлении, повышенной возбудимости и бессоннице.

Наружно вытяжки из растения рекомендуют при радикулите, воспалительных процессах на коже и трудно заживающих ранах.

И на самом деле, из моего садового, как я ошибочно считала, вредителя, можно приготовить отличное старинное средство для укрепления волос.

Кстати, благодаря внушительному количеству железа, аминокислот и В-витаминов производители косметики часто используют хмелевые вытяжки в качестве основы для укрепляющих кожу головы препаратов.

Получить целебный настой, по словам моих друзей, очень просто. В этом году попробую сделать это самостоятельно.

Нужно поместить в стакан кипятка столовую ложку плодов. Закрыть крышкой и нагреть на водяной бане в течение 15 минут. Затем дать отстояться, процедить. Все готово. Хранить в холодильнике. Перед применением немного подогреть. Можно использовать, как уже было сказано, наружно для компрессов, втираний, и внутрь - при нарушении пищеварения, как укрепляющее и успокаивающее средство (по 1/3-1/4 стакана 1-2 раза в день).

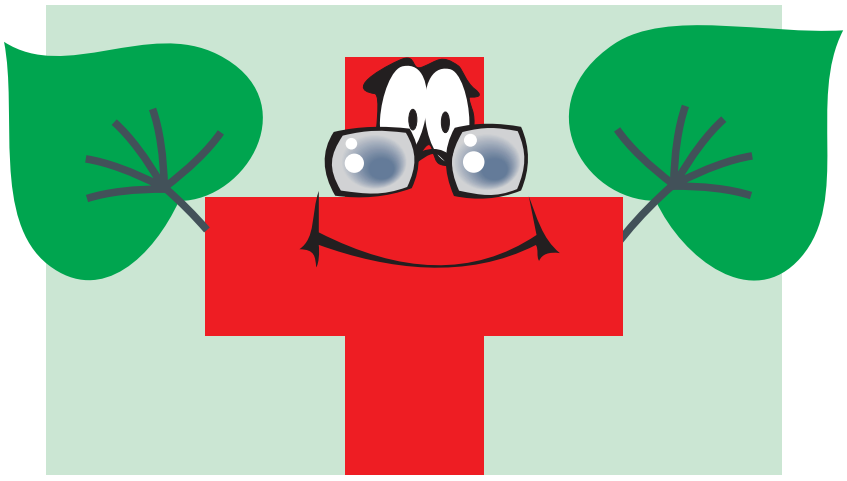

ИЛЛЮСТРАЦИЯ ПЕТРА УПОРОВА.

Еще один авторский рецепт от друзей из хмеля для ухода за кожей - 1 столовая ложка семян хмеля, масло облепихи - 1 чайная ложка, желток - 1 штука.

Заварить хмель в половине стакана кипятка на 20 минут. Облепиховое масло растереть с сырым желтком в однородную белую массу, в которую понемногу добавлять настой хмеля (около половины). Используют как крем, хранят в холодильнике.

Уверена, что не только в других городах знают толк в лечебных и омолаживающих растениях, а также корнеплодах.

Поэтому предлагаю нашим читателям поделиться своими рецептами. И не просто так, а стать участником редакционного конкурса «Моя зеленая аптека».

Авторов лучших рекомендаций ожидают публикации в газете, на нашем интернет-ресурсе и призы, которые предоставит партнер конкурса торговая сеть «Лента» в Нижнем Тагиле.

Присылайте свои рецепты, можно с фото, в редакцию или на электронные адреса: post@tagilka.ru, golubchikova.anz@yandex.ru.

Оставляйте свои комментарии и рассказы на сайте «Тагильского рабочего», страницах «ТР» в «ВК», «Одноклассниках» и других соцсетях.

А хмель на своем участке я решила больше не обижать, пусть растет, тем более что он тоже виноград, только дикий. Скоро осень – самое время заготавливать хмель, когда чешуя на его шишках приобретет светлый оттенок.

колонка ведущего полосы

«Анализ отрицательный. Будем жить»

Один из комментариев на интернет-сайте «ТР» не мог не привлечь к себе внимания.

Женщина разместила его под давней информацией об итогах обследования на ВИЧ в нашем городе. Видимо, смотрела на данную тему в сети все подряд.

Несколько простых фраз, без глубоких оценок и выводов: просто коротенький рассказ, в котором разбитые иллюзии, сломанная жизнь, потерянные мечты и огромное разочарование в близком человеке. Не станем читать мораль, нравственность – выбор индивидуальный.

Обратим внимание только на то, как обыденно ВИЧ может прийти в каждый дом. И еще: в случае со СПИДом, наплевав на собственное здоровье, можно легко и просто подставить под угрозу смертельно опасной болезни всю свою семью.

- Мой муж умер от СПИДа, - начинается публикация на сайте. - Только после смерти, вскрыв его сети и общение в инете, узнала, что все годы совместной жизни он обманывал меня. Сейчас распространены сайты знакомств. Там он и находил себе развлечение и личную жизнь.

Я в шоке. Конечно, сам с высшим образованием, семья, ребенок, приличные родители, обеспечен. Но пил много. Может, поэтому так низко опустился…

Пока я мучилась с воспитанием ребенка (он фактически не общался с ним), занималась диссертацией, огородом летом, муж вытворял такие безобразия. Меня Бог миловал. Анализ отрицателен. Будем жить.

Нужны ли еще доказательства, что ВИЧ может коснуться каждого.

Заключение медиков: среди новых случаев, выявляемых в последние годы, доминирует половой путь передачи при незащищенных половых контактах. В прежние годы это было заражение через иглу в среде наркоманов.

То же самое подтверждают и последние итоги акции Минздрава РФ «Тест на ВИЧ-экспедиция 2019», прошедшей в нескольких городах Свердловской области. В Нижнем Тагиле мобильные пункты работали у ТЦ «Александровский пассаж».

Всего, по сообщению департамента информполитики губернатора, за время экспедиции более 700 жителей региона узнали свой ВИЧ-статус, смогли оценить свои риски заражения и получили рекомендации специалистов по профилактике заболевания.

Следите за информацией, не игнорируйте подобные мероприятия.

сезонные опасности

Как правильно собирать грибы, чтобы не отравиться

Оказывается, для этого мало хорошо разбираться в видах грибов. Нужно помнить еще несколько важных правил.

Во-первых, отравиться можно и неядовитыми грибами. Очень опасны переросшие или, как говорят специалисты, со старым плодовым телом. Их можно отличить по дряблости текстуры, наличию большого числа червяков и других насекомых, плесени.

Во-вторых, гриб опасен, если произрастает в месте с неблагоприятной экологической обстановкой, в том числе вдоль обочин дорог. Объясняется это тем, что грибы впитывают в себя все вредные вещества, в том числе радионуклиды, тяжелые металлы, остатки пестицидов.

Играет роль и то, как грибы попали в корзину: лучше их не выдергивать, не срезать, а выкручивать из субстрата, а уже после этого удалять грязное основание ножки.

Что касается употребления грибов, эксперты не рекомендуют ими увлекаться.

Клеточная стенка у грибов состоит из хитина, а человеческий организм не способен вырабатывать ферменты, которые могут разрушать хитин.

В связи с этим большинство соединений у грибов усваивается лишь частично.

Тем, у кого есть проблемы с желудочно-кишечным трактом, и детям до семи лет есть грибы не рекомендуется.

телемедицина

Лечение на расстоянии

Консультация врача высокой квалификации без выезда в областной центр – такая возможность появилась у тагильчан благодаря телемедицине.

Подробнее о ней можно узнать у своего лечащего врача.

С этого года новые информационные технологии по типу «Врач – пациент» действуют в рамках нацпроекта «Здравоохранение» в 11 свердловских больницах, включая тагильские.

Дистанционную консультацию через видеоприложение организуют в поликлинике №4 на улице Новострой. И сами медики этого учреждения проводят сеансы телемедицинских приемов для жителей удаленных территорий.

Понятно, что цифровые технологии - не панацея, не заменят врачей. Однако это инструмент в решении проблем доступности медпомощи, особенно в условиях дефицита кадров в городском здравоохранении.

Довольно редкие для Нижнего Тагила специалисты, такие, как эпилептологи, травматологи-ортопеды, офтальмологи, кардиологи, нейрохирурги, ведут приемы пациентов в системе телемедицины. Так, например, врач может дистанционно наблюдать за пациентами с установленными кардиостимуляторами.

Уже отработана технология видеоконсультаций более чем по 15 направлениям, в том числе гастроэнтерологии, гематологии, гинекологии, кардиологии, неврологии, нефрологии, отоларингологии, паллиативной медпомощи, травматологии и ортопедии.

- Все кабинеты на площадках укомплектованы специализированным оборудованием – видеотерминалами.

Пациент в специально назначенное время по итогам предварительного обследования получает консультацию медицинских специалистов высокого уровня, – прокомментировали в министерстве здравоохранения Свердловской области.

Параллельно в тестовом режиме пробуют получение телемедицинских услуг пациентом на дому, когда технический специалист больницы с имеющим доступ к интернету компьютером выезжает к пациенту, а врач дистанционно проводит консультацию по корректировке лечения.

Страницу подготовила Анжела ГОЛУБЧИКОВА.

ДОСТАВКА ВОДЫ:
(3435)41-10-29
(3435)37-00-31
www.akvasatis.ru
Г. НИЖНИЙ ТАГИЛ
ООО «Тагильское пиво».
Улица Краснознаменная,130 «В». ОГРН 1069623032885
РЕКЛАМА

поздравляем!

В семье Каратаевых - два больших юбилея

Сергей Михайлович Каратаев – подписчик «ТР» с большим стажем. Зашел в редакцию, поинтересовался, как работает телефонная связь: сообщил, что сам когда-то проводил телефон в наше здание, как, впрочем, и во многие другие в городе.

- До сих пор иду по улице и встречаю людей, которым телефон устанавливал. Помнят, - радуется пенсионер.

На пенсию вышел рано, отработав 30 лет на шахте «Эксплуатационная», решил устроиться на телефонную станцию. Задержался на этом поприще на 22 года - уж очень хлебное место оказалось.

- Мастеров уговаривали поставить хотя бы одностороннюю связь или один номер на двух хозяев, – вспоминает Сергей Михайлович.

Тагильчане вряд ли забыли эпоху дефицита, когда номера для домашнего пользования давали «по блату», т.е. через влиятельных знакомых, или за доплату. Подумать только, еще каких-то 20 лет назад эта тема была актуальной!

Сегодня, 1 августа, С.М. Каратаеву исполняется 90 лет. А 15 октября они с женой Надеждой Михайловной отметят 65-ю годовщину союза. Брак зарегистрировали в загсе Рудного района - был такой при тогдашнем территориально-административном делении. Невесте едва исполнилось 18. Трудовая биография Н.М. Каратаевой связана с ВМЗ, где она была контролером на основном производстве.

Хотелось, чтобы профсоюзные комитеты или советы ветеранов не забывали о крупных датах в жизни своих бывших тружеников. А дети, внуки и правнуки дарили им теплоту и внимание без особых поводов.

Ирина ПЕТРОВА.

Подпишись с любого месяца!

«Тагильский рабочий» (общественно-политический выпуск)

Выход по четвергам

индекс	Форма получения	месяц	полугодие
3833Ч	До почтового ящика	134-79	808-74
3833Ч	До востребования, а/я	127-76	766-56
3833Ч	В редакционном киоске (ул. Газетная, 81)	63-00	378-00
3833Ч	В киосках «Уральская пресса» и в филиалах центральной городской библиотеки	74-00	444-00
3833Ч	«Мобильный курьер»	150-00	900-00
3833Ч	Коллективная подписка с доставкой (для организаций)	74-00	444-00
3833Ч	Электронная версия	120-00	720-00
Скидки для пенсионеров, инвалидов, студентов и многодетных семей			
833ПЧ	До почтового ящика	128-79	772-74
833ПЧ	До востребования, а/я	121-76	730-56
833ПЧ	В редакционном киоске (ул. Газетная, 81)	57-00	342-00

«Тагильский рабочий» (официальный выпуск)

Выход по средам и пятницам

индекс	Форма получения	месяц	полугодие
2109Т	До почтового ящика	213-18	1279-08
2109Т	До востребования, а/я	204-03	1224-18
2109 Т	В редакционном киоске (ул. Газетная, 81)	120-00	720-00
2109 Т	Коллективная подписка с доставкой для организаций	142-00	852-00
2109 Т	Электронная версия	120-00	720-00

«Тагильский рабочий» комплект (общественно-политического и официального выпусков)

Выход по средам, четвергам и пятницам

К2138	До почтового ящика	346-89	2081-34
К2138	До востребования, а/я	330-80	1984-80
К2138	В редакционном киоске (ул. Газетная, 81)	183-00	1098-00
К2138	Коллективная подписка с доставкой для организаций	246-50	1479-00

День города–2019

Нижний Тагил готовится к празднованию своего 297-летия

Нижний Тагил готовится к празднованию 297-летия со дня основания. Программа Дня города-2019, главные мероприятия которой пройдут 10 августа, опубликована на официальном сайте муниципалитета и группах администрации города в социальных сетях, на сайте www.tagilka.ru.

Для жителей и гостей города подготовлено много культурных, развлекательных и спортивных мероприятий. Взрослые и юные тагильчане смогут принять участие в ставших уже традиционными мероприятиях и совсем новых.

10 августа центральная библиотека приглашает всех в волшебную страну «Лукоморье», которая раскинется в Театральном сквере. Здесь малышей и их родителей ждут познавательные викторины и веселые конкурсы по сказкам А.С. Пушкина. Сквер перед общественно-политическим центром в этот день превратится в «Театрград – для взрослых и ребят», где на импровизированной сцене артисты драматического, кукольного и обновленного Молодежного театров покажут свои лучшие постановки и мастер-классы по технике вождения куклы, гриму и театральной бутафории.

В разгар дня в парке культуры и отдыха имени А.П. Бондина начнется фольклорный праздник «Тагильское подворье», а на Лисьей горе пройдет первый фестиваль воздушных змеев. На территории Народного парка к Дню города откроется веревочный аттракцион «Эльф парк». Самых смелых и физически подготовленных ждет экстремальное развлечение, состоящее из трех веревочных маршрутов и 9-метрового скалодрома.

Яркую атмосферу Дня города дополнит концертная программа с участием коллективов Нижнетагильской филармонии, городского Дворца молодежи и группы «Формат звука». Хедлайнером праздника станет группа «Иванушки International». Выступление кумиров 90-х пройдет на сцене за КДК «Современник». Праздник завершится пиротехническим шоу над акваторией Тагильского пруда в 23.00.

Напомним, что в период празднования розничная торговля алкогольной продукцией в местах большого скопления людей будет запрещена, сообщает пресс-служба администрации города.

в гости к нам

Главный приз – у вундеркинда из Казахстана

Гаджи Абдулов и Вячеслав Горячкин на открытии музея истории шахмат.

Экспозиция, посвященная Евгению Зудову.

В выходные в Нижнем Тагиле прошел этап «Рапид Гран-при России» по быстрым шахматам - международный мемориал почетного президента Нижнетагильской федерации Евгения Зудова.

За шахматными досками собрались 122 спортсмена разного возраста и уровня подготовки из 12 регионов России и Казахстана. Среди них - шесть международных гроссмейстеров.

Победу одержал победитель первенства мира-2018 среди юношей до 15 лет Арыстан Исанжулов из Казахстана. Он набрал 8,5 очка из 11 возможных и опередил всех возрастных соперников. По восемь очков заработали сразу восемь шахматистов. Благодаря лучшим дополнительным показателям второе место занял рейтинг-фаворит, гроссмейстер из Пензенской области Дмитрий Кокарев. Замкнул тройку призеров международный мастер из Курганской области Андрей Дрыгалов. Тагильчане, к сожалению, не попали даже в десятку сильнейших.

«Рапид Гран-при России» состоит из 16 этапов. Принимать у себя соревнования такого уровня – большая ответственность. Тагильские организаторы справились на «отлично».

На торжественной церемонии открытия соревнований участников приветствовали исполняющий полномочия главы города Вячеслав Горячкин, недавно избранный новый президент городской федерации шахмат Гаджи Абдулов, заместитель министра спорта Свердловской области Александр Маслов. В городской Думе Гаджи Ибрагимович возглавляет комиссию по физической культуре, спорту и туризму.

- Турнир носит имя выдающегося человека, - подчеркнул Александр Маслов, который учился в НТИ(ф) УрФУ, когда Евгений Зудов был директором вуза. – Он много сделал и для института, и для города, особенно – для развития спорта.

Исполнительный директор федерации шахмат Свердловской области и помощник 12-го чемпиона мира по шахматам Анатолия Карпова Альберт Степанян поблагодарил администрацию Нижнего Тагила за поддержку.

- Город давно славится шахматными традициями, - подчеркнул Степанян. – Прекрасно, что они продолжаются.

Этап «Рапид Гран-при России» дал старт большому фестивалю шахмат в нашем регионе. Вчера в Екатеринбурге начался международный турнир Eurasia Open, в рамках которого пройдет показательный матч одного из сильнейших шахматистов мира Сергея Карякина и индийского гроссмейстера Пентала Харикришна.

Память Евгения Зудова почтили минутой молчания. В марте 2019 года ему исполнилось бы 80 лет. В честь этой даты в шахматно-шашечном центре открыли музей истории шахмат, которому присвоили имя Евгения Георгиевича. Красную ленточку перерезали Вячеслав Горячкин и Гаджи Абдулов. Цветы к портрету Зудова возложил восьмилетний воспитанник школы олимпийского резерва по шахматам и шашкам Тихон Лидяев.

Средства на ремонт помещения для музея выделил из депутатского миллиона Леонид Мартюшев. Финансово поддержали предприятия – Уралхимпласт и ЕВРАЗ НТМК. Оформить экспозицию помогли сотрудники тагильских архивов.

Представлена вся история шахмат: от XIX века, когда играл Степан Левитский, работник завода Демидовых, до современности. Большой раздел посвящен отцу Евгения Зудова – Георгию Степановичу. Он занимался шахматами в 1920-х годах во Дворце культуры железнодорожников, сохранились уникальные документы того времени. В музее можно познакомиться с достижениями профессионального клуба «Политехник», юных и взрослых спортсменов, увидеть завоеванные ими почетные трофеи.

Татьяна ШАРЫГИНА.

ФОТО АВТОРА.

туризм

Белая без мусора

Мы продолжаем серию материалов о туристическом кластере «Гора Белая». Сегодня расскажем о главной задаче управляющей компании на 2019 год

Более 30 свалок уже ликвидировано.

«Недавно путешествовал по Свердловской области, по глухим местам. Уральский хребет, леса, реки – вот это все. Там даже связи нормальной нет. Зато мусор есть везде. Вдали от цивилизации можно наткнуться на свалку. Целые деревни просто выносят свои отходы в лес. При этом не просто в какое-то специальное место, нет. Они подленько прячут мусор под деревьями, как подарки под елкой, - написал у себя недавно в блоге известный журналист-урбанист Илья Варламов. - Самое интересное, что во все эти села Свердловской области регулярно приезжают мусоровозы. То есть у деревенских жителей есть возможность выбрасывать мусор не в лес, а в контейнер или кузов мусоровоза, который потом увозит его на свалку...»

Да, проблема есть. И на территории кластера.

В проекте кластера «Гора Белая», созданного губернатором Евгением Куйвашевым, уборка территории – первое дело в 2019 году. Этим летом ликвидировано в лесах и рядом с поселками более 30 свалок, и устанавливаются контейнерные площадки.

- В развитии туристских территорий ключевое – это создание комфортной и эстетичной среды. Важный элемент благоустройства – современная и понятная система обращения с коммунальными отходами, – рассказал генеральный директор управляющей компании кластера Леонид Гункевич.

Глава территориальной администрации поселка Уралец Дмитрий Кравченко в интервью добавил:

- У нас с «Горой Белой» совместная работа получается на пять с плюсом, потому что мы уже убрали четыре несанкционированные свалки. Каждая свалка – где-то 200-300 кубометров мусора. Сейчас планируем поставить площадки под вывоз ТБО. Также в будущем организуем совместный субботник. Намечено две площадки: береговая территория у пруда и водоем на стороне дунитового карьера. 20 добровольцев уже записались.

Всего же на территории кластера этим летом будет ликвидировано более 35 несанкционированных свалок. УК «Гора Белая» оборудует 54 площадки для вывоза твердых бытовых отходов из населенных пунктов.

Антон ИСАЕВ.

ФОТО АВТОРА.

крупным планом

Живем счастливо, потому что в единстве наша сила

В июне супруги Сосновские отметили 28 лет совместной жизни. Владимир Арсеньевич с 1991 года трудится слесарем на ЕВРАЗ НТМК. Профессионал своего дела стал наставником для молодых специалистов, активно ведет общественную работу. Во всех начинаниях Владимира Арсеньевича поддерживает его супруга Елена Васильевна. Она - хранительница семейного очага. Ее доброе сердце и теплые руки творят чудеса.

Сосновские – постоянные участники районных и городских конкурсов семей. В июне одержали победу в номинации «Вместе дружная семья!» городского этапа эстафеты родительского подвига, который прошел в Нижнем Тагиле в19-й раз.

- Мы подготовили презентацию успехов, которых добились за год, чему научили детей, как выросли, как путешествуем и отдыхаем, - рассказала Елена Васильевна. – А как было приятно получать грамоту от главы города с достойным признанием наших удач и побед.

Сосновские – одна из четырех приемных семей, которой были вручены памятные медали «За любовь и верность». Ежегодно в Нижнем Тагиле чествуют семьи, которые прожили вместе не менее 25 лет. Главное условие - пара должна быть известна среди сограждан крепостью семейных устоев, основанных на взаимной любви и верности, а также добившаяся благополучия, обеспеченного совместным трудом. Сосновские не могли не победить, ведь это дружная и крепкая семья, в которой воспитываются двое родных и трое приемных детей. Свой секрет семейного счастья пара видит в любви, доверии друг к другу и огромной любви к жизни.

- Нужно быть всегда рядом, понимать, доверять друг другу и любить, надо быть терпимыми и уметь уступать, - советуют супруги молодым парам. – А лучший способ воспитать детей хорошими – подарить им родительскую любовь и заботу, сделать их счастливыми.

Супруги Сосновские.

Один в поле не воин

Когда старший сын семьи Сосновских, Сергей, подрос и выпорхнул из родительского дома, начав самостоятельную жизнь, у супругов как раз появилась маленькая Катюша, со старшим братом разница в возрасте 20 лет. Глава семьи тогда сказал: «Один в поле не воин». Имел в виду, что Катюша не должна воспитываться одна. В настоящей семье обязательно должно быть много шума, радостных эмоций, тепла и света. Владимир Арсеньевич, опора семьи, предложил супруге взять на воспитание приемных детей.

- Я сначала настороженно восприняла желание Володи, - вспоминает Елена Васильевна. - Понимала, что возьмем не игрушку, а целого человечка, с болячками, привычками, с маленьким жизненным опытом, который, возможно, надо будет корректировать, а самое главное – отвечать за настоящее и будущее ребенка, вырастить достойным человеком.

И они решились. Первым в 2013 году в семье Сосновских появился 8-летний Саша. Через год полноправными членами приемной семьи Сосновских стали родные сестра и брат - 9-летняя Ксюша и 10-летний Дениска. И закипела настоящая жизнь!

- Конечно, было трудно, - вспоминает с улыбкой Елена Васильевна. - Забот по хозяйству столько, что за день не переделаешь: работа, готовка, стирка, кого-то в школу, кого-то в садик, в секцию, на прием к врачу.

О математике и пельменях

Родители и дети приемной семьи Сосновских не только дружные, они еще и талантливые. Умеют с пользой проводить время, не теряя ни одной минутки, весело и интересно отдыхать, организуя семейные праздники и торжества, ходят в походы, на рыбалку, занимаются спортом, домашним хозяйством. А хозяйство немаленькое: три собаки, две кошки и пять поросят.

Катя серьезно занимается музыкой, замечательно рисует, Ксюша с удовольствием посещает занятия по вокалу и студию танцев во Дворце национальных культур, Саша серьезно увлекается футболом и конструированием, Денис посещает секции футбола и баскетбола.

- Нам даже из дома выходить не нужно, - поясняет Елена Васильевна. - Все у нас под рукой: огород, чистый воздух, даже теннисный стол есть в доме на втором этаже. Всегда размяться можно с ракеткой. Площадь дома позволяет разбежаться. Спасибо нашему папе, ведь все благоустройство в доме сделано его руками. Кроме того он еще и строитель, и заядлый рыбак, и охотник.

- А еще он у нас - любимый, умный, сильный, добрый, заботливый и самый лучший! – восторженно сообщили хором Катюша, Ксюша, Дениска и Саша.

Любят ребятня и взрослые не только активный отдых, но и теплые семейные праздники, когда за большим столом собирается вся семья Сосновских, приходит и старший сын Сергей со своей семьей.

У Владимира Арсеньевича и Елены Васильевны даже дни рождения в один день, 24 февраля, с разницей в пять лет. Юбилеи они отмечают каждые пять лет. А на столе всегда любимый торт всех домашних под названием «Семейный», который с любовью готовит хозяйка дома.

По словам Елены Васильевны, все очень любят пироги, блины, тортики. Почти каждый день она балует родных чем-нибудь вкусненьким. Пельмени лепят обязательно вместе. И у каждого в этом важном деле распределены обязанности. Один замешивает, второй катает тесто, третий делает бочоночки, четвертый раскатывает сочни, другой – выкладывает начинку, следующий лепит, кто-то складывает, а последний варит. Конечно, тут самые главные помощницы у мамы – это дочки Катюша и Ксюша.

Владимир Арсеньевич не дает заскучать: то историю интересную расскажет, то загадку задаст. Больше всего любит задавать ребятне математические задачки, проводить «гимнастику» для ума. А детям это нравится! Вот и сидят они кружком, разгадывают. Тем временем и пельмешки готовятся.

Интересно и весело проходят все семейные праздники: с конкурсами, песнями, танцами, яркими поздравлениями, а главные артисты – дети семьи Сосновских.

О любви и заботе

- Мы всей семьей часто ходим в походы, особенно любим бывать на реке Чусовой, - рассказывает Елена Васильевна. - Несколько лет назад, когда дети уже подросли, в летние каникулы решили отправиться в путь на своем автомобиле до Чусовой. Приехали на место, расположились. И тут вдруг откуда-то появился бультерьер и бросился на главу семейства. Сильно искусал ему руку. Чтобы остановить кровотечение, руку перевязали. Но медлить было нельзя, решили ехать в больницу. Мальчишки, Саша и Денис, в одно мгновение собрали вещи, погрузили их и были готовы лично доставить папу.

За руль сел Владимир Арсеньевич, а дети так переживали, что по дороге все время спрашивали его о самочувствии, просили остановиться и делали новые перевязки.

- Так наша любовь, подаренная им, вернулась к нам! - поясняет Елена Васильевна. - Это и понятно, ведь мы сейчас – одно целое и не мыслим жизни друг без друга.

Подготовлено при поддержке специалистов управления социальной политики по городу Нижний Тагил и Пригородному району Ларисой ИСАЕВОЙ.

ФОТО ИЗ АРХИВА СЕМЬИ СОСНОВСКИХ.

им очень нужна семья

Общительная и дружелюбная Даша

Даша - очень ласковая, общительная и дружелюбная девочка. Легко идет на контакт с окружающими. Даша любит музыкальные занятия, с удовольствием слушает музыку. Ей нравится, когда кто-то из взрослых читает стихи и сказки. Еще одно любимое занятие - просмотр мультфильмов, ребенок всегда с большим вниманием и радостью следит за развитием сюжета.

Дарья подвижная и активная девочка. Во время прогулки любит кататься на самокате, играть с мячом, с удовольствием играет с другими детьми. Вместе с младшим братом мечтает обрести полноценную семью.

Если вас заинтересовала информация, можете обращаться в управление социальной политики по городу Н.Тагил и Пригородному району: улица Карла Маркса,42, каб.44, телефон (3435)41-20-55

Ольга ПОЛЯКОВА.

1 КАНАЛ

5.00, 9.15 Доброе утро
9.00, 12.00, 15.00, 03.00 Новости
9.50 Модный приговор 6+
10.50 Жить здорово! 16+
12.10, 17.00, 18.20, 01.20, 03.05 Время покажет 16+
15.15 Давай поженимся! 16+
18.00 Вечерние новости
18.50 На самом деле 16+
19.50 Пусть говорят 16+
21.00 Время
21.30 Т/с «ЭКСПРОПРИАТОР» 16+
23.30 Вечерний Ургант 16+
00.25 На ночь глядя 16+

РОССИЯ

5.00, 9.25 Утро России
9.00, 11.00, 14.00, 20.00 Вести
9.55 О самом главном 12+
11.25, 14.25, 17.00, 20.45 Местное время. Вести - Урал 12+
11.45 Судьба человека с Борисом Корчевниковым 12+
12.50, 18.50 60 минут 12+
14.45 Кто против? 12+
17.25 Андрей Малахов. Прямой эфир 16+
21.00 Т/с «РАЯ ЗНАЕТ ВСЕ!» 12+
00.00 Т/с «ДОКТОР РИХТЕР» 16+
02.15 Т/с «МОСКОВСКАЯ БОРЗАЯ 2» 16+
04.10 Т/с «СЕМЕЙНЫЙ ДЕТЕКТИВ» 12+

НТВ

5.15, 03.40 Кодекс чести
6.00 Утро. Самое лучшее 16+
8.05 Т/с «МУХТАР. НОВЫЙ СЛЕД» 16+
10.00, 13.00, 16.00, 19.00 Сегодня
10.20 Т/с «ЛЕСНИК» 16+
13.25 Обзор. Чрезвычайное происшествие
14.00, 16.25, 19.40 Т/с «ШЕФ» 16+
23.25 Т/с «СВИДЕТЕЛИ» 16+
01.20 Т/с «ПАУТИНА» 16+
03.10 Их нравы 0+

5 КАНАЛ

5.00, 9.00, 13.00, 18.30, 03.20 Известия
5.30, 6.15, 7.05, 8.05 Т/с «УЛИЦЫ РАЗБИТЫХ ФОНАРЕЙ 4» 16+
9.25, 10.20, 11.10, 12.05 Т/с «БРАТ ЗА БРАТА 3» 16+
13.25, 14.10, 15.05, 15.55, 16.45, 17.40 Т/с «БЕРЕГОВАЯ ОХРАНА 2» 16+
19.00, 19.50, 20.40, 21.30, 22.20, 00.25 Т/с «СЛЕД» 16+
23.10 Т/с «ВЕЛИКОЛЕПНАЯ ПЯТЕРКА» 16+
00.00 Известия. Итоговый выпуск
01.10, 01.50, 02.20, 02.45, 03.25, 03.55, 04.25 Т/с «ДЕТЕКТИВЫ» 16+

КУЛЬТУРА

6.30 Пешком... Москва петровская
7.05, 13.35 Д/с «Ваша внутренняя рыба»
8.00 Легенды мирового кино
8.30 Д/ф «Лев Копелев. Сердце всегда слева»
9.15, 21.55 Т/с «МУР. 1942»
10.00, 15.00, 19.30, 23.15 Новости культуры
10.15, 21.00 Олег Табаков. В поисках радости. Театральная повесть в пяти вечерах
11.00 Т/с «СИТА И РАМА»
12.35 Полиглот
13.20 Д/с «Первые в мире. Синтезатор Мурзина»
14.30, 22.45 Голландские берега. Умная архитектура
15.10 Спектакль «Утиная охота»
18.00 2 Верник 2
18.50, 00.20 Российские звезды мировой оперы. Ольга Гурякова
19.45 А.Соколов. Линия жизни
20.45 Спокойной ночи, малыши!
21.40 Д/с «Первые в мире. Субмарина Джевецкого»
23.35 Д/ф «Наука верующих или вера ученых»
01.00 Д/ф «Розы для короля. Игорь Северянин»
01.25 Т/с «В ЛЕСАХ И НА ГОРАХ»

РОССИЯ 24

5.00, 6.00, 6.15, 6.30, 6.40, 7.00, 7.15, 7.30, 7.40, 8.00, 9.00, 9.45, 10.00, 11.00, 12.00, 13.00, 14.00, 15.00, 15.40, 16.00, 17.00, 19.00, 20.00, 21.00, 22.00, 23.00, 00.00, 01.00, 02.00, 03.00, 04.00 Вести
5.15, 11.40, 16.40, 19.40, 22.45, 03.40 Репортаж
5.35 Геоэкономика
6.05, 6.35, 7.05, 7.35, 7.45, 8.20, 9.20, 10.15, 11.25, 15.30, 17.20, 21.20, 00.45 Экономика
6.20, 7.20, 8.35, 9.35 Спорт
6.45, 12.50, 00.50 Мобильный репортер
6.50, 7.50, 8.50, 11.50 Погода 24
8.45 Вести. net
10.30 Мнение
12.35, 03.25 Энергетика
14.40, 23.40, 01.40, 02.40 Гость
17.30, 21.30, 04.30 Вести. Дежурная часть
18.00 Факты
20.30 Экономика. Курс дня

ЗВЕЗДА

6.20, 8.20, 10.20, 13.15, 14.05, 03.25 Т/с «МОРСКОЙ ПАТРУЛЬ» 16+
8.00, 13.00, 18.00, 21.50 Новости дня
10.00, 18.35 Дневник АрМИ - 2019 г.
14.00 Военные новости
19.10 Д/с «История вертолетов» 6+
20.00 Код доступа. Муаммар Каддафи 12+
20.55 Код доступа. Усама бен Ладен. Как создавали террориста номер один 12+
22.00 Код доступа. Джулиан Ассанж 12+
23.00 Танковый биатлон - 2019 г. Индивидуальная гонка
02.05 Х/ф «ОЖИДАНИЕ ПОЛКОВНИКА ШАЛЫГИНА» 12+

ОТР

7.00, 13.05 Прав!Да? 12+
7.55, 14.05 Большая страна 12+
8.20 Большая наука 12+
8.50 М/ф «Приключения Болека и Лелека», «Друзья бобров» 0+
9.00, 17.10 Т/с «СЕМЬЯ СВЕТОФОРОВЫХ» 6+
9.25, 18.45 Вспомнить все 12+
9.50 Д/ф «Композитор Андрей Петров» 12+
10.40 М/ф «Рекс - сват» 0+
10.50 М/ф «Рекс - полиглот» 0+
11.00 М/ф «Рекс и сова» 0+
11.10, 00.05 Т/с «ГОРОДСКИЕ ШПИОНЫ» 12+
14.00, 15.00, 17.00 Новости
14.30 Гамбургский счет 12+
15.10, 20.00, 02.15 ОТРажение 12+
17.40 Медосмотр 12+
17.50, 01.45 Д/ф «В поисках затонувших кораблей. Загадка линкора «Дантон» 12+
18.15 Фигура речи 12+
19.10 Культурный обмен 12+
23.05 Моя история. Лидия Козлова 12+
23.35 Д/ф «Загадочная планета» 12+
6.30 Д/ф «Россия. Далее везде. Волонтеры» 12+

ТНТ

7.00, 7.30, 8.00, 8.30 ТНТ. Gold 16+
9.00 Дом-2. Lite 16+
10.15 Дом-2. Остров любви 16+
11.30 Бородина против Бузовой 16+
12.30 Спаси свою любовь 16+
13.30, 14.00, 14.30 Т/с «САШАТАНЯ» 16+
15.00, 15.30, 16.00, 16.30 Т/с «УНИВЕР» 16+
17.00, 17.30, 18.00, 18.30, 19.00, 19.30 Т/с «ИНТЕРНЫ» 16+
20.00, 20.30 Т/с «ОЛЬГА» 16+
21.00 Шоу «Студия «Союз» 16+
22.00 Импровизация 16+
23.00 Дом-2. Город любви 16+
00.05 Дом-2. После заката 16+
01.05, 02.05 Stand Up 16+
03.00 ТНТ-Club 16+
03.05, 03.55, 04.45 Открытый микрофон 16+
5.35, 6.05, 6.30 ТНТ. Best 16+

СТС

6.00, 5.20 Ералаш
6.25 М/с «Да здравствует король Джулиан!» 6+
7.10 М/с «Приключения Вуди и его друзей» 0+
7.30 Детский КВН 6+
8.30 Уральские пельмени. СмехBook 16+
9.45 Т/с «ВОРОНИНЫ» 16+
14.25 Т/с «ИВАНОВЫ-ИВАНОВЫ» 16+
18.45 Х/ф «РЭД» 16+
21.00 Х/ф «РЭД 2» 12+
23.15 Х/ф «ПЛОХИЕ ПАРНИ 2» 18+
02.00 М/ф «Странные чары» 6+
03.30 Х/ф «МАРЛИ И Я» 12+

ТВЦ

6.00 Настроение
8.00 Ералаш
8.10 Доктор И... 16+
8.45 Х/ф «СУДЬБА НАПРОКАТ» 12+
10.35 Д/ф «Игорь Скляр. Под страхом славы» 12+
11.30, 14.30, 17.50, 22.00, 00.00 События
11.50 Т/с «ОНА НАПИСАЛА УБИЙСТВО» 12+
13.40 Мой герой. Ксения Кутепова 12+
14.50 Город новостей
15.05 Т/с «ОТЕЦ БРАУН» 16+
16.55 Естественный отбор 12+
18.15 Т/с «ЖЕНЩИНА В БЕДЕ» 12+
20.05, 01.45 Х/ф «ВСКРЫТИЕ ПОКАЖЕТ» 16+
22.30, 03.30 Вся правда 16+
23.05, 04.00 Д/ф «Трагедии советских кинозвезд» 12+
00.35, 5.45 Петровка, 38 16+
00.55 Приговор. Дмитрий Захарченко 16+
04.55 Д/ф «Зачем Сталин создал Израиль» 12+

ТВ 3

6.00 М/ф 0+
9.20, 9.55, 10.30, 17.35, 18.10 Т/с «СЛЕПАЯ» 16+
11.00, 11.30, 16.00, 16.30 Д/с «Гадалка» 16+
12.00, 13.00, 14.00 Не ври мне 12+
15.00 Мистические истории 16+
17.00 Знаки судьбы 16+
18.40, 19.30, 20.25 Т/с «КОСТИ» 12+
21.15, 22.10 Т/с «НАПАРНИЦЫ» 12+
23.00 Х/ф «СМЕРТЕЛЬНЫЕ ГОНКИ 2050 ГОДА» 16+
01.00, 02.00, 03.00, 03.45, 04.30, 5.15 Дневник экстрасенса 16+

ДОМАШНИЙ

6.30, 6.15 6 кадров 16+
6.35 Удачная покупка 16+
6.45 Д/ф «Пилотессы» 16+
7.45, 5.25 По делам несовершеннолетних 16+
8.45 Давай разведемся! 16+
9.45, 04.35 Тест на отцовство 16+
10.45, 03.00 Д/с «Реальная мистика» 16+
12.45, 00.55, 01.30 Д/с «Понять. Простить» 16+
15.00 Х/ф «А СНЕГ КРУЖИТ...» 12+
19.00 Х/ф «ТРОПИНКА ВДОЛЬ РЕКИ» 12+
23.00 Т/с «ЛЮБОПЫТНАЯ ВАРВАРА 3» 12+
01.20 Крутые вещи 16+

РЕН-ТВ

5.00, 04.30 Территория заблуждений 16+
6.00, 9.00, 15.00 Документальный проект 16+
7.00 С бодрым утром! 16+
8.30, 12.30, 16.30, 19.30, 23.00 Новости 16+
12.00, 16.00, 19.00 112 16+
13.00, 23.25 Загадки человечества с Олегом Шишкиным 16+
14.00 Невероятно интересные истории 16+
17.00, 03.40 Тайны Чапман 16+
18.00, 02.50 Самые шокирующие гипотезы 16+
20.00 Х/ф «ПАРЕНЬ С НАШЕГО КЛАДБИЩА» 12+
21.50 Смотреть всем! 16+
00.30 Анекдот-шоу с Вадимом Галыгиным 16+
01.00 Т/с «СПАРТАК. ВОЙНА ПРОКЛЯТЫХ» 18+

МАТЧ ТВ

8.00 Д/ц «Вся правда про...» 12+
8.30 Футбольное столетие 12+
9.00, 10.55, 13.00, 15.40, 19.15, 20.50, 23.55 Новости
9.05, 13.05, 16.05, 19.20, 00.20 Все на Матч!
11.00 Футбол. Лига чемпионов. Квалификационный раунд. Краснодар (Россия) - Порту (Португалия) 0+
13.40 Футбол. Товарищеский матч. Барселона (Испания) - Наполи (Италия) 0+
15.45, 5.10 Специальный репортаж. «В шаге от Европы» 12+
16.55 Плавание. Кубок мира 0+
18.25 Прыжки в воду. Чемпионат Европы. Вышка. Мужчины. Синхронные прыжки. Финал 0+
19.55 Прыжки в воду. Чемпионат Европы. Трамплин 3 м. Женщины. Финал 0+
21.00 Все на футбол!
21.50 Футбол. Лига Европы. Квалификационный раунд. Тун (Швейцария) - Спартак (Россия) 0+
00.00 Специальный репортаж. Краснодар - Порту Live 12+
01.20 Баскетбол. Международный турнир. Мужчины. Россия - Венесуэла 0+
03.20 Х/ф «КИКБОКСЕР 2» 18+
5.30 Смешанные единоборства. One FC. Эдди Альварес против Эдуарда Фолаянга. Деметриус Джонсон против Тацумицу Вады 16+
7.30 Команда мечты 12+

КАРУСЕЛЬ

4.00 Ранние пташки 0+
5.55, 6.30 Чик-зарядка 0+
6.00 С добрым утром, малыши! 0+
6.40 М/с «Мончичи» 0+
7.25 М/с «Пластилинки» 0+
7.30 М/с «Летающие звери», «Малыши и летающие звери» 0+
8.15 М/с «Говорящий Том» 0+
8.20 Magic English 0+
8.45 М/с «Непоседа Зу» 0+
9.25 М/с «Деревяшки» 0+
10.20 М/с «Робокар Поли и его друзья» 0+
11.15 М/с «Тобот» 6+
12.00 М/с «Три кота» 0+
12.55 М/с «Лего Сити» 0+
13.00 Навигатор. У нас гости! 0+
13.10 М/с «Смешарики. Пин-код» 6+
14.40 М/с «Бобр добр» 0+
15.10 М/с «Мир Винкс» 6+
16.00 М/с «Барбоскины» 0+
16.55 М/с «Аркадий Паровозов спешит на помощь!» 0+
17.00 М/с «Ми-ми-мишки» 0+
18.00 М/с «Томас и его друзья. Большой мир! Большие приключения!» 0+
18.15 М/с «Лунтик и его друзья» 0+
19.20 М/с «Оранжевая корова» 0+
19.30 Спокойной ночи, малыши! 0+
19.45 М/с «Джинглики» 0+
21.00 М/с «Губка Боб Квадратные штаны» 6+
21.50 М/с «Lbx - битвы маленьких гигантов» 12+
22.35 М/с «Машины сказки», «Машкины страшилки» 0+
23.55 М/с «Рэй и пожарный патруль» 0+
01.15 М/с «Шиммер и Шайн» 0+
02.00 Лентяево. ТВ-шоу 0+
02.20 М/с «Йоко» 0+
03.10 М/с «Смешарики» 0+

ОТВ

6.00, 7.50, 10.35, 13.25, 13.50, 14.15, 16.45 Погода на ОТВ 6+
6.05 М/с «Маша и медведь» 0+
7.30 Жизнь замечательных зверей 6+
7.55 Йога в Крыму 6+
8.00 Утренний экспресс
9.00, 14.20 Х/ф «СЛЕДСТВИЕ ЛЮБВИ» 16+
10.40, 13.30, 22.40, 00.50, 5.00 Патрульный участок 16+
11.00, 03.00 События. Итоги дня 16+
12.30, 21.00 Д/ф «Мое родное. Отдых» 12+
13.10, 21.45 Поехали по Уралу 12+
13.55 В Крым на пару дней. Евпатория 12+
16.50, 02.50 Кабинет министров 16+
17.00 Х/ф «ПОХОРОНИТЕ МЕНЯ ЗА ПЛИНТУСОМ» 16+
19.00 События. Итоги дня
20.30, 22.00, 04.30, 5.30 События 16+
22.30 События. Акцент с Евгением Ениным 16+
23.00 Х/ф «ПОГРУЖЕНИЕ» 16+
01.10 Ночь в филармонии 0+
02.00 Д/ф «Мое родное. Эстрада» 12+
02.40 Обзорная экскурсия 6+
5.20 Действующие лица

ТАГИЛ ТВ

00.00, 02.00, 6.00, 7.00, 8.00, 9.00, 22.00, 20.30 Новости. Итоги дня 16+
00.20, 03.45, 16.45, 18.40, 21.20 Д/ц «Живой источник» 16+
00.40, 04.00, 6.20, 10.20, 13.20 Д/ц «Готовим вместе» 16+
01.15, 5.45, 7.40, 11.40, 16.25 Д/ц «Сюрпризы сундука» 16+
01.35, 5.30 ЖКХ 16+
01.45, 04.50, 14.10, 17.20 Д/ц «Сотворение» 16+
02.25, 5.10, 8.25, 9.25, 10.10, 11.10, 12.10, 13.05, 15.10, 16.10, 17.10, 18.10, 19.10, 20.10, 21.00, 22.25, 23.15 Факты в лицах 12+
02.45, 8.45, 12.30, 15.40, 23.00 Прокуратура. На страже закона 16+
03.00, 14.35, 19.30, 23.35 Д/ц «Семеро с ложкой» 16+
03.30 Бизнес для чайников 16+
04.35, 7.25, 11.25, 12.45, 22.45 Патрульный участок 16+
9.40, 15.30, 18.30 Скажите, доктор! 16+
10.00, 11.00, 12.00, 13.00, 14.00, 15.00, 16.00, 17.00, 18.00, 19.00 Новости. Только факты 16+

ТЕЛЕКОН

6.00, 15.00 М/с «Жизнь замечательных зверей» 0+
6.30, 8.30, 15.30 М/ф 0+
7.00 Время новостей
9.00 Встречи с современниками 16+
10.00, 14.00 Т/с «ОСА»
11.00, 23.30, 5.00 Д/ф «Освоение Крыма» 6+
12.00 Х/ф «КАНИКУЛЫ НА МОРЕ» 16+
16.00, 22.30, 04.30 Ремонт по-честному 16+
16.45 Сад и огород с Октябриной Ганичкиной 12+
17.00 Д/ф «Сделано в СССР» 12+
18.00, 19.00 Время новостей. Экспресс-выпуск 16+
18.05, 19.05 Т/с «ОСТРОВ НЕНУЖНЫХ ЛЮДЕЙ» 16+
20.00, 23.00, 00.30 Время новостей 16+
20.30 Х/ф «ТАНЦЫ НА УЛИЦАХ» 16+
01.00 Х/ф «БОЛЬШАЯ ИГРА» 12+
03.00 Х/ф «ЕСЛИ МОЖЕШЬ, ПРОСТИ» 12+

9 августа • ПЯТНИЦА

1 КАНАЛ

5.00, 9.15 Доброе утро
9.00, 12.00, 15.00 Новости
9.50 Модный приговор 6+
10.50 Жить здорово! 16+
12.10, 17.00, 18.20 Время покажет 16+
15.15 Давай поженимся! 16+
18.00 Вечерние новости
18.50 На самом деле 16+
19.50 Поле чудес 16+
21.00 Время
21.30 Международный музыкальный фестиваль «Жара» 12+
23.55 Вечерний Ургант 16+
00.50 Х/ф «ВНЕ ВРЕМЕНИ» 16+
02.50 Про любовь 16+
03.35 Наедине со всеми 16+

РОССИЯ

5.00, 9.25 Утро России
9.00, 11.00, 14.00, 20.00 Вести
9.55 О самом главном 12+
11.25, 14.25, 17.00, 20.45 Местное время. Вести - Урал 12+
11.45 Судьба человека с Борисом Корчевниковым 12+
12.50, 18.50 60 минут 12+
14.45 Кто против? 12+
17.25 Андрей Малахов. Прямой эфир 16+
21.00 Х/ф «ИЩУ МУЖЧИНУ» 12+
01.05 Х/ф «НЕ БЫЛО БЫ СЧАСТЬЯ…» 12+

НТВ

5.10 Кодекс чести
6.00 Утро. Самое лучшее 16+
8.05 Т/с «МУХТАР. НОВЫЙ СЛЕД» 16+
10.00, 13.00, 16.00, 19.00 Сегодня
10.20 Т/с «ЛЕСНИК» 16+
13.25 Обзор. Чрезвычайное происшествие
14.00, 16.25, 19.40 Т/с «ШЕФ» 16+
22.30 Х/ф «КУРКУЛЬ» 16+
00.25 Т/с «СВИДЕТЕЛИ» 16+
02.20 Т/с «ПАУТИНА» 16+

5 КАНАЛ

5.00, 9.00, 13.00 Известия
5.40, 6.25, 7.10, 8.05, 9.25, 10.15, 11.05, 12.05 Т/с «БРАТ ЗА БРАТА 3» 16+
13.25, 14.20, 15.15, 16.10, 17.05, 18.00 Т/с «БЕРЕГОВАЯ ОХРАНА 2» 16+
19.00, 19.45, 20.30, 21.20, 22.05, 23.00, 00.45 Т/с «СЛЕД» 16+
23.45 Светская хроника 16+
01.30, 02.00, 02.30, 03.00, 03.25, 04.00, 04.30, 04.55 Т/с «ДЕТЕКТИВЫ» 16+

КУЛЬТУРА

6.30 Пешком… Москва екатерининская
7.05, 13.35 Д/ф «Фабрика мозга»
8.00 Легенды мирового кино
8.30 Д/ф «Наука верующих или вера ученых»
9.15 Т/с «МУР. 1942»
10.00, 15.00, 19.30, 23.15 Новости культуры
10.15, 21.00 Олег Табаков. В поисках радости. Театральная повесть в пяти вечерах
11.00 Т/с «СИТА И РАМА»
12.35 Полиглот
13.20 Д/с «Первые в мире. Субмарина Джевецкого»
14.30 Голландские берега. Умная архитектура
15.10 Спектакль «Месяц в деревне»
17.50 Д/с «Забытое ремесло»
18.05 Российские звезды мировой оперы. И.Абдразаков, В.Ладюк и К.Мхитарян
19.45 Смехоностальгия
20.15, 02.05 Искатели. Дом Пиковой дамы
21.45 Х/ф «ПРЕСТУПЛЕНИЕ ЛОРДА АРТУРА» 0+
23.35 Х/ф «ПЯТЬ УГЛОВ»
01.10 Валерий Киселев и ансамбль классического джаза
02.50 М/ф «Жили-были…»

РОССИЯ 24

5.00, 6.00, 6.15, 6.30, 6.40, 7.00, 7.15, 7.30, 7.40, 8.00, 9.00, 9.45, 10.00, 11.00, 12.00, 13.00, 14.00, 15.00, 16.00, 17.00, 19.00, 20.00, 21.00, 22.00, 00.00,
01.00, 03.00, 04.00 Вести
5.35, 11.40, 14.40 Гость
5.50, 6.05, 6.35, 7.05, 7.35, 7.45, 8.20, 9.20, 10.25, 11.25, 15.30, 19.30, 21.20, 00.50 Экономика
6.20, 7.20, 8.35, 9.35 Спорт
6.45, 10.50, 12.50 Мобильный репортер
6.50, 7.50, 8.50, 11.50 Погода 24
8.45, 10.45 Вести. net
12.35, 15.40, 16.40, 19.40, 22.45 Репортаж
13.40, 03.40 Машиностроение
17.30, 21.30, 04.30 Вести. Дежурная часть
18.00 Факты
20.30 Экономика. Курс дня
23.00, 02.00 Международное обозрение
01.35 Индустрия кино

ЗВЕЗДА

6.05, 8.20 Т/с «МОРСКОЙ ПАТРУЛЬ» 16+
8.00, 13.00, 18.00, 21.50 Новости дня
9.40, 10.20, 13.15 Х/ф «ФРОНТ БЕЗ ФЛАНГОВ» 12+
10.00, 18.35 Дневник АрМИ - 2019 г.
14.00 Военные новости
14.05 Х/ф «ФРОНТ ЗА ЛИНИЕЙ ФРОНТА» 12+
18.55, 22.00 Х/ф «ФРОНТ В ТЫЛУ ВРАГА» 12+
22.25 Х/ф «НОЛЬ-СЕДЬМОЙ» МЕНЯЕТ КУРС» 12+
00.25 Х/ф «.. А ЗОРИ ЗДЕСЬ ТИХИЕ» 12+
03.40 Х/ф «ПОГРАНИЧНЫЙ ПЕС АЛЫЙ» 0+
04.45 Д/ф «Вторая мировая война. Город-герой Севастополь» 12+
5.10 Д/с «Москва фронту» 12+

ОТР

7.00, 13.05 За дело! 12+
7.55, 14.05 Большая страна 12+
8.20 Дом Э 12+
8.50 М/ф «Приключения Болека и Лелека», «Путешествие на каяке» 0+
9.00, 17.10 Т/с «СЕМЬЯ СВЕТОФОРОВЫХ» 6+
9.25 Вспомнить все 12+
9.50 Д/ф «Семь невест ефрейтора Збруева. Любовь по переписке» 12+
10.40 М/ф «Рекс и пеликан» 0+
10.50 М/ф «Рекс и павлин» 0+
11.00 М/ф «Рекс и кукушка» 0+
11.10, 00.05 Т/с «АГЕНТ ОСОБОГО НАЗНАЧЕНИЯ 3» 12+
12.50 Д/ф «Моменты судьбы. Кузнецов» 6+
14.00, 15.00, 17.00 Новости
14.30 Гамбургский счет 12+
15.10, 20.00, 02.25 ОТРажение 12+
17.40 Х/ф «ИНСПЕКТОР УГОЛОВНОГО РОЗЫСКА» 0+
19.10 Культурный обмен 12+
23.05 Моя история. Екатерина Шаврина 12+
23.35 Д/ф «Загадочная планета» 12+
01.45 Д/ф «Послушаем вместе. Скрябин» 12+

ТНТ

7.00, 7.30, 8.00, 8.30 ТНТ. Gold 16+
9.00 Дом-2. Lite 16+
10.15 Дом-2. Остров любви 16+
11.30 Бородина против Бузовой 16+
12.30 Спаси свою любовь 16+
13.30, 14.00, 14.30 Т/с «САШАТАНЯ» 16+
15.00, 15.30, 16.00, 16.30 Т/с «УНИВЕР» 16+
17.00, 17.30, 18.00, 18.30, 19.00, 19.30 Т/с «ИНТЕРНЫ» 16+
20.00 Comedy Woman 16+
21.00 Комеди Клаб 16+
22.00, 03.30, 04.20 Открытый микрофон 16+
23.00 Дом-2. Город любви 16+
00.05 Дом-2. После заката 16+
01.05 Такое кино! 16+
01.40 Х/ф «ГРЕМЛИНЫ» 16+
5.10, 5.35, 6.00, 6.30 ТНТ. Best 16+

СТС

6.00, 5.15 Ералаш
6.25 М/с «Да здравствует король Джулиан!» 6+
7.10 М/с «Приключения Вуди и его друзей» 0+
7.30 Х/ф «МАРЛИ И Я» 12+
10.00 Х/ф «КОВБОИ ПРОТИВ ПРИШЕЛЬЦЕВ» 16+
12.15 Х/ф «РЭД» 16+
14.30 Х/ф «РЭД 2» 12+
16.45 Х/ф «НЕВЕРОЯТНЫЙ ХАЛК» 16+
19.00 Уральские пельмени. СмехBook 16+
19.30 Шоу «Уральских пельменей» 16+
21.00 Х/ф «ЧУМОВАЯ ПЯТНИЦА» 12+
22.55 Х/ф «ДРЯННЫЕ ДЕВЧОНКИ» 12+
00.50 Х/ф «ПОЦЕЛУЙ НА УДАЧУ» 16+
02.35 М/ф «Норм и несокрушимые» 6+
04.00 Т/с «ДВА ОТЦА И ДВА СЫНА» 16+

ТВЦ

6.00 Настроение
8.00 Х/ф «ПРИСТУПИТЬ К ЛИКВИДАЦИИ» 0+
10.35 Д/ф «Олег Стриженов. Никаких компромиссов» 12+
11.30, 14.30, 22.00 События
11.50, 15.10 Х/ф «САВВА» 12+
14.55 Город новостей
16.15 Х/ф «ПУТЬ СКВОЗЬ СНЕГА» 12+
18.10 Х/ф «ГОСУДАРСТВЕННЫЙ ПРЕСТУПНИК» 0+
20.00 Х/ф «ЗОЛОТАЯ ПАРОЧКА» 12+
22.30 Он и Она 16+
00.00 Д/ф «Закулисные войны юмористов» 12+
00.45 Д/ф «Личные маги советских вождей» 12+
01.30 Д/ф «От Шурика до Шарикова. Заложники одной роли» 12+
02.20 Д/ф «Королевы красоты. Проклятие короны» 12+
03.10 Петровка, 38 16+
03.25 Х/ф «ИСЧЕЗНУВШАЯ ИМПЕРИЯ» 12+
5.30 10 самых… Фальшивые биографии звезд 16+

ТВ 3

6.00 М/ф 0+
9.20, 9.55, 10.30, 17.30, 18.00, 18.30, 19.00 Т/с «СЛЕПАЯ» 16+
11.00, 11.30, 16.00, 16.30 Д/с «Гадалка» 16+
12.00, 13.00, 14.00 Не ври мне 12+
15.00 Мистические истории 16+
17.00 Знаки судьбы 16+
19.30 Х/ф «ИНОСТРАНЕЦ» 18+
21.45 Х/ф «КТО Я?» 16+
00.15 Х/ф «ПЕРВЫЙ УДАР» 12+
02.00, 03.00, 03.45, 04.30, 5.15 Д/с «Места силы» 12+

ДОМАШНИЙ

6.30 Удачная покупка 16+
6.40, 6.10 6 кадров 16+
7.40, 5.20 По делам несовершеннолетних 16+
8.40 Давай разведемся! 16+
9.40, 04.30 Тест на отцовство 16+
10.40 Х/ф «ТАК НЕ БЫВАЕТ» 16+
19.00 Х/ф «КОГДА ЗАЦВЕТЕТ БАГУЛЬНИК» 16+
23.00 Про здоровье 16+
23.15 Х/ф «ТОЛЬКО ВЕРНИСЬ» 16+
01.00 Д/ф «Манекенщицы» 16+
02.55 Д/ф «Пилотессы» 16+

РЕН-ТВ

5.00, 03.45 Территория заблуждений 16+
6.00, 9.00 Документальный проект 16+
7.00 С бодрым утром! 16+
8.30, 12.30, 16.30, 19.30 Новости 16+
12.00, 16.00, 19.00 112 16+
13.00 Загадки человечества с Олегом Шишкиным 16+
14.00 Засекреченные списки 16+
17.00 Тайны Чапман 16+
18.00, 03.00 Самые шокирующие гипотезы 16+
20.00 Неслабый пол 16+
21.00 Небратья 16+
23.00 Х/ф «ГОТИКА» 18+
01.00 Т/с «СПАРТАК. ВОЙНА ПРОКЛЯТЫХ» 18+

МАТЧ ТВ

8.00 Д/ц «Вся правда про…» 12+
8.30 Футбольное столетие 12+
9.00, 10.55, 13.00, 14.30, 16.40, 18.20, 19.05, 21.55 Новости
9.05, 13.05, 16.45, 19.10, 22.35, 01.25 Все на Матч!
11.00 Футбол. Лига Европы. Квалификационный раунд. Тун (Швейцария) - Спартак (Россия) 0+
13.25 Пляжный волейбол. Чемпионат Европы. Мужчины 0+
14.40 Профессиональный бокс. Даниэль Дюбуа против Натана Гормана. Джо Джойс против Брайанта Дженнингса 16+
16.20 Специальный репортаж. Сборная нейтральных атлетов 12+
17.20 Все на футбол! Афиша 12+
18.25 Прыжки в воду. Чемпионат Европы. Вышка. Смешанные команды. Синхронные прыжки. Финал 0+
19.55 Прыжки в воду. Чемпионат Европы. Трамплин 3 м. Мужчины. Финал 0+
22.05 Гран-при с Алексеем Поповым 12+
23.25 Баскетбол. Международный турнир. Мужчины. Россия - Италия 0+
02.15 Пляжный волейбол. Чемпионат Европы 0+
03.15 Х/ф «КИКБОКСЕР 3» 18+
5.00 Профессиональный бокс. Джарретт Херд против Джулиана Уильямса. Бой за титулы чемпиона мира по версиям IBF, IBO и WBA в первом среднем весе. Матвей Коробов против Иммануила Алима 16+
7.00 Д/ц «Жестокий спорт» 16+

КАРУСЕЛЬ

4.00 Ранние пташки 0+
5.55, 6.30 Чик-зарядка 0+
6.00 С добрым утром, малыши! 0+
6.40 М/с «Мончичи» 0+
7.25 М/с «Пластилинки» 0+
7.30 М/с «Летающие звери», «Малыши и летающие звери» 0+
8.15 М/с «Говорящий Том» 0+
8.20 Magic English 0+
8.45 М/с «Непоседа зу» 0+
9.25 М/с «Деревяшки» 0+
10.20 М/с «Робокар Поли и его друзья» 0+
11.15 М/с «Тобот» 6+
12.00 М/с «Три кота» 0+
12.55 М/с «Лего Сити» 0+
13.00 Навигатор. У нас гости! 0+
13.10 М/с «Смешарики. Пин-код» 6+
14.40 М/с «Бобр добр» 0+
15.10 М/с «Мир Винкс» 6+
16.00 М/с «Барбоскины» 0+
16.55 М/с «Аркадий Паровозов спешит на помощь!» 0+
17.00 М/с «Ми-ми-мишки» 0+
18.00 М/с «Томас и его друзья. Большой мир! Большие приключения!» 0+
18.15 М/с «Лунтик и его друзья» 0+
19.20 М/с «Оранжевая корова» 0+
19.30 Спокойной ночи, малыши! 0+
19.45 М/с «Буба» 6+
21.30 М/с «Черепашки-ниндзя» 6+
21.50 М/с «Дикие Скричеры!» 6+
22.15 М/с «Гормити» 6+
22.40 М/с «Детектив Миретта» 6+
23.50 М/с «Веселые паровозики из Чаггингтона» 0+
01.30 Лентяево. ТВ-шоу 0+
01.55 М/с «Котики, вперед!» 0+

ОТВ

6.00, 7.50, 10.35, 13.25, 13.50, 14.15, 15.10, 16.55 Погода на ОТВ 6+
6.05 М/с «Маша и медведь» 0+
7.30 Жизнь замечательных зверей 6+
7.55 Йога в Крыму 6+
8.00 Утренний экспресс
9.00, 14.20 Х/ф «СЛЕДСТВИЕ ЛЮБВИ» 16+
10.40, 13.30, 22.40, 00.50, 5.30 Патрульный участок 16+
11.00, 03.00 События. Итоги дня 16+
12.30, 21.00, 01.40 Д/ф «Мое родное. Отдых» 12+
13.10, 21.45 Поехали по Уралу 12+
13.55 Национальное измерение 16+
15.15 Х/ф «Я ДУМАЛ, ТЫ БУДЕШЬ ВСЕГДА» 16+
17.00 Новости ТМК 16+
17.10 Х/ф «МУ-МУ» 16+
19.00 События. Итоги дня
20.30, 22.00 События 16+
22.30 События. Акцент с Евгением Ениным 16+
23.00 Х/ф «ВОЗВРАЩЕНИЕ» 18+
01.10 Четвертая власть 16+
04.30 Парламентское время 16+

ТАГИЛ ТВ

00.00, 02.00, 6.00, 7.00, 8.00, 9.00, 20.00, 21.00 Новости. Итоги дня 16+
00.20, 02.25, 04.10, 7.25, 8.25, 9.25, 11.10, 12.10, 13.10, 15.10, 16.10, 17.10, 18.10, 19.10, 21.25 Факты в лицах 12+
00.40, 03.40, 11.25, 14.30, 16.25 Д/ц «Сотворение» 16+
01.05, 04.30, 6.25, 10.10, 13.25, 19.30 Д/ц «Готовим вместе» 16+
01.45, 5.30, 10.45, 14.45, 18.40 Д/ц «Живой источник» 16+
02.45, 8.45, 12.25, 15.30 Патрульный участок 16+
03.00 Д/ц «Семеро с ложкой» 16+
03.30 Скажите, доктор! 16+
5.10, 7.40, 11.40, 15.45, 18.25 Д/ц «Сюрпризы сундука» 16+
5.45, 9.45, 14.10, 17.30, 21.45 Прокуратура. На страже закона 16+
10.00, 11.00, 12.00, 13.00, 14.00, 15.00, 16.00, 17.00, 22.00, 18.00, 19.00 Новости. Только факты 16+
19.45 Горизонты УВЗ 16+
20.25 Неделя в Тагиле 16+
22.25 Неделя в Тагиле 16+
23.00 Х/ф «ТАЙНА ЗОЛОТОЙ ГОРЫ» 16+

ТЕЛЕКОН

6.00 М/с «Жизнь замечательных зверей» 0+
6.30, 8.30, 15.30 М/ф 0+
7.00 Время новостей
9.00 Встречи с современниками 16+
10.00 Т/с «ОСА»
11.00, 23.30 Д/ф «Освоение Крыма» 6+
12.00 Х/ф «ТАНЦЫ НА УЛИЦАХ» 16+
14.00 Х/ф «ЛЮБИМАЯ» 16+
16.00, 22.30 Ремонт по-честному 16+
16.45 Сад и огород с Октябриной Ганичкиной 12+
17.00 Д/ф «Сделано в СССР» 12+
18.00, 19.00 Время новостей. Экспресс-выпуск 16+
18.05, 19.05 Т/с «ОСТРОВ НЕНУЖНЫХ ЛЮДЕЙ» 16+
20.00, 23.00, 00.30 Время новостей 16+
20.30 Х/ф «АМУН» 12+
01.00 ООН 16+
03.00 Х/ф «МЕНЯ ЗОВУТ АРЛЕКИНО» 16+

1 КАНАЛ

5.40, 6.10 Х/ф «ЕГО ЗВАЛИ РОБЕРТ» 0+
6.00, 10.00, 12.00 Новости
7.10 Х/ф «НЕПОДСУДЕН» 6+
9.00 Играй, гармонь любимая! 12+
9.45 Слово пастыря 0+
10.10 Олег Стриженов. Любовь всей жизни 12+
11.10 Честное слово 12+
12.10 Михаил Боярский. Один на всех 16+
18.00 Кто хочет стать миллионером? 16+
19.30, 21.20 Сегодня вечером 16+
21.00 Время
23.00 Х/ф «БЫВШИЕ» 16+
00.35 Х/ф «ОГНЕННЫЕ КОЛЕСНИЦЫ» 0+
02.55 Про любовь 16+
03.40 Наедине со всеми 16+

РОССИЯ

5.00 Утро России. Суббота
8.15 По секрету всему свету
8.40 Местное время. Суббота 12+
9.20 Пятеро на одного
10.10 Сто к одному
11.00, 20.00 Вести
11.20 Местное время. Вести - Урал 12+
11.40 Смеяться разрешается
14.00 Х/ф «ЗАКОН СОХРАНЕНИЯ ЛЮБВИ» 12+
16.00 Х/ф «ЗЛАЯ СУДЬБА» 12+
21.00 Х/ф «КЛУБ ОБМАНУТЫХ ЖЁН» 12+
01.00 Х/ф «НЕ БЫЛО БЫ СЧАСТЬЯ-2» 12+

НТВ

5.35 Х/ф «ПРИКЛЮЧЕНИЯ ШЕРЛОКА ХОЛМСА И ДОКТОРА ВАТСОНА» 0+
8.00, 10.00, 16.00, 19.00 Сегодня
8.20 Готовим с Алексеем Зиминым 0+
8.50 Кто в доме хозяин? 12+
9.30 Едим дома 0+
10.20 Главная дорога 16+
11.00 Еда живая и мертвая 12+
12.00 Квартирный вопрос 0+
13.10 Поедем, поедим! 0+
14.00 Своя игра 0+
16.20 Следствие вели... 16+
19.25 Т/с «ПЕС» 16+
00.45 Квартирник НТВ у Маргулиса 16+
01.35 Фоменко фейк 16+
01.55 Т/с «ПАУТИНА» 16+
04.55 Их нравы 0+

5 КАНАЛ

5.00, 5.25, 5.55, 6.25, 6.55, 7.20, 7.50, 8.20, 8.50, 9.30, 10.10 Т/с «ДЕТЕКТИВЫ» 16+
10.50, 11.40, 12.25, 13.05, 13.55, 14.35, 15.20, 16.10, 17.00, 17.45, 18.35, 19.15, 20.00, 20.50, 21.35, 22.20, 23.10, 23.55 Т/с «СЛЕД» 16+
00.40, 01.30, 02.15, 02.55 Т/с «ВЕЛИКОЛЕПНАЯ ПЯТЕРКА» 16+
03.35 Д/ф «Моя правда. Алексей Чумаков» 16+
04.25 Д/ф «Моя правда. Юрий Стоянов. Поздно не бывает» 16+

КУЛЬТУРА

6.30 Библейский сюжет
7.05 М/ф «Гирлянда из малышей», «Осторожно, обезьянки!», «Обезьянки и грабители», «Как обезьянки обедали», «Обезьянки, вперед!», «Обезьянки в опере»
8.10 Х/ф «ВСМОТРИТЕСЬ В ЭТО ЛИЦО»
9.55 Передвижники. Василий Перов
10.25 Х/ф «КОРОЛИ И КАПУСТА» 0+
12.50 Д/с «Культурный отдых»
13.20, 02.10 Д/ф «Холод Антарктиды»
14.10 Х/ф «ПРЕСТУПЛЕНИЕ ЛОРДА АРТУРА» 0+
15.35 Больше, чем любовь. Светлана Немоляева и Александр Лазарев
16.15 Мария Гулегина в Большом зале Санкт-Петербургской филармонии им.Д.Шостаковича
18.00 Д/с «Предки наших предков»
18.40 О.Стриженов. Острова
19.20 Х/ф «СОРОК ПЕРВЫЙ» 12+
20.50 Д/ф «Литераторские мостки», или Человек, заслуживший хорошие похороны»
21.30 Х/ф «РОЗОВАЯ ПАНТЕРА» 12+
23.25 Они из джаза. Вадим Эйленкриг и друзья
00.45 Х/ф «ЛЮБИМАЯ ДЕВУШКА» 0+

РОССИЯ 24

5.00, 6.00, 7.00, 8.00, 9.00, 11.00, 12.00, 13.00, 14.00, 15.00, 16.00, 17.00, 18.00, 19.00, 20.00, 22.00, 00.00, 01.00, 02.00, 03.00, 04.00, 04.30 Вести
5.35 Гость
5.50, 8.15 Экономика
6.10, 9.15, 11.25, 14.10, 15.20, 16.15, 17.40, 19.30, 20.45, 00.40, 04.15 Репортаж
6.35, 02.35 Индустрия кино
7.20 АгитПроп
7.40 Городские технологии
8.35, 15.35 Погода 24
9.35 Вести. net. Итоги
10.00, 21.00 Международное обозрение
12.25 Мнение
13.25, 22.30, 03.25 Честный детектив
14.30 Церковь и мир
18.05 Горизонты атома
18.20 Вести. Дежурная часть
20.15, 01.35 Мобильный репортер
23.00 Вести в субботу

ЗВЕЗДА

5.30 Х/ф «ДАУРИЯ» 0+
9.00, 13.00, 18.00 Новости дня
9.15 Легенды цирка с Эдгардом Запашным 6+
9.40 Не факт! 6+
10.15 Улика из прошлого. Ген маньяка 16+
11.05 Д/с «Загадки века. Жизнь за доллар» 12+
11.55 Д/с «Секретная папка. Тайна побега с трофеем» 12+
13.15, 18.25 Дневник АрМИ - 2019 г.
13.40 Х/ф «ЖДИТЕ СВЯЗНОГО» 12+
15.15, 18.45 Т/с «ЛЕТО ВОЛКОВ» 16+
23.00 Танковый биатлон - 2019 г. Полуфинал I группы
01.00 Х/ф «ВАЛЕРИЙ ЧКАЛОВ» 0+
02.45 Х/ф «.. А ЗОРИ ЗДЕСЬ ТИХИЕ» 12+

ОТР

6.45, 01.05 Звук. Группа «Мельница» 12+
8.40, 03.00 Х/ф «В МЕРТВОЙ ПЕТЛЕ» 6+
10.00 Служу Отчизне 12+
10.25, 14.30 Среда обитания 12+
10.40 От прав к возможностям 12+
10.55 Истинная роль 12+
11.20 За дело! 12+
12.15 Д/ф «Земля 2050» 12+
12.40 Д/ф «Охотники за сокровищами» 12+
13.05, 21.20 Культурный обмен 12+
13.45, 04.20 Д/ф «Распутин. Незаконченное следствие» 12+
14.40 Д/ф «Моменты судьбы. Вернадский» 6+
15.00, 17.00, 21.00 Новости
15.05, 17.05 Т/с «ГОРОДСКИЕ ШПИОНЫ» 12+
18.50 Большая наука 12+
19.20, 5.55 Х/ф «ИНСПЕКТОР УГОЛОВНОГО РОЗЫСКА» 0+
22.00 Х/ф «ЗЛОКЛЮЧЕНИЯ КИТАЙЦА В КИТАЕ» 16+

ТНТ

7.00, 7.30, 8.30 ТНТ. Gold 16+
8.00, 01.05 ТНТ Music 16+
9.00 Дом-2. Lite 16+
10.00 Дом-2. Остров любви 16+
11.00, 12.00, 13.00 Где логика? 16+
14.00, 15.00, 16.00, 17.00 Комеди Клаб 16+
18.00 Х/ф «ШАГ ВПЕРЕД» 16+
20.00 Х/ф «ШАГ ВПЕРЕД 2» 16+
22.00 Танцы. Дайджест 16+
23.00 Дом-2. Город любви 16+
00.05 Дом-2. После заката 16+
01.35 Х/ф «ГРЕМЛИНЫ 2. СКРЫТАЯ УГРОЗА» 16+
03.25, 04.15 Открытый микрофон 16+
5.05, 5.35, 6.00, 6.30 ТНТ. Best 16+

СТС

6.00, 5.05 Ералаш
6.50 М/с «Приключения Кота-в-сапогах» 6+
7.15 М/с «Спирит. Дух свободы» 6+
7.40 М/с «Три кота» 0+
8.05 М/с «Том и Джерри» 0+
8.30, 11.30 Уральские пельмени. СмехBook 16+
9.30 ПроСТО кухня 12+
10.30 Рогов. Студия 24 16+
12.25 Х/ф «ПОЦЕЛУЙ НА УДАЧУ» 16+
14.35 Х/ф «ДРЯННЫЕ ДЕВЧОНКИ» 12+
16.30 Х/ф «ЗВЕЗДНАЯ ПЫЛЬ» 16+
19.05 М/ф «Angry birds в кино» 6+
21.00 Х/ф «МОРСКОЙ БОЙ» 12+
23.35 Х/ф «МЕГАН ЛИВИ» 16+
01.45 Слава Богу, ты пришел! 16+
02.35 Т/с «ДНЕВНИК ДОКТОРА ЗАЙЦЕВОЙ» 16+

ТВЦ

6.05 Марш-бросок 12+
6.35 Х/ф «ИНТРИГАНКИ» 12+
8.30 Православная энциклопедия 6+
8.55 Х/ф «НЕИСПРАВИМЫЙ ЛГУН» 6+
10.30 Д/ф «Владимир Пресняков. Я не ангел, я не бес» 12+
11.30, 14.30, 22.00 События
11.45 Петровка, 38 16+
11.55 Х/ф «НОЧНОЙ ПАТРУЛЬ» 12+
13.55, 14.45 Х/ф «МИЛЛИОНЕРША» 12+
18.10 Х/ф «ТИХИЕ ЛЮДИ» 12+
22.15 90-е. Ликвидация шайтанов 16+
23.05 Приговор. Орехи 16+
00.00 Дикие деньги. Баба Шура 16+
00.50 90-е. Веселая политика 16+
01.35 Латвия. Евротупик 16+
02.10 Х/ф «КОНЕЦ ОПЕРАЦИИ «РЕЗИДЕНТ» 12+
04.55 Д/ф «Игорь Скляр. Под страхом славы» 12+

ТВ 3

6.00 М/ф 0+
10.30, 11.30 Т/с «НАПАРНИЦЫ» 12+
12.30 Х/ф «ПЕРВЫЙ УДАР» 12+
14.15 Х/ф «КТО Я?» 16+
16.45 Х/ф «ИНОСТРАНЕЦ» 18+
19.00 Х/ф «НАЕМНИК» 16+
21.15 Х/ф «НЕУЛОВИМЫЕ» 16+
23.00 Х/ф «МЕРЦАЮЩИЙ» 16+
00.45 Х/ф «ФУРГОН СМЕРТИ» 16+
02.45, 03.15, 03.45, 04.15, 04.45, 5.15, 5.45 Д/с «Охотники за привидениями» 16+

ДОМАШНИЙ

6.30 Удачная покупка 16+
6.40, 6.15 6 кадров 16+
7.00 Д/ф «Диаспоры» 16+
8.00 Х/ф «ТОЛЬКО ВЕРНИСЬ» 16+
9.45, 01.10 Х/ф «ЛЕСНОЕ ОЗЕРО» 16+
11.35 Х/ф «МОЙ ЛЮБИМЫЙ ПАПА» 16+
19.00 Х/ф «ОТЧАЯННЫЙ ДОМОХОЗЯИН» 16+
23.15 Х/ф «ЛЮБВИ ВСЕ ВОЗРАСТЫ...» 12+
02.50 Д/ц «Я буду жить» 16+
5.50 Домашняя кухня 16+

РЕН-ТВ

5.00, 16.20, 02.20 Территория заблуждений 16+
6.50 Х/ф «ПОСЛЕДНИЙ КИНОГЕРОЙ» 12+
9.15 Минтранс 16+
10.15 Самая полезная программа 16+
11.15 Военная тайна 16+
18.20 Засекреченные списки. До слез! Люди, насмешившие мир 16+
20.30 Х/ф «ЛЮСИ» 16+
22.15 Х/ф «Я - ЧЕТВЕРТЫЙ» 12+
00.20 Х/ф «СТЕЛС» 16+

МАТЧ ТВ

8.00 Д/ц «Вся правда про...» 12+
8.30 Футбольное столетие 12+
9.00 Х/ф «В ПОИСКАХ ПРИКЛЮЧЕНИЙ» 18+
10.50 Все на футбол! Афиша 12+
11.50, 15.10, 22.55 Новости
13.15, 15.50, 20.25, 01.00 Все на Матч!
15.20 Гран-при с Алексеем Поповым 12+
16.55, 6.00 Плавание. Кубок мира 0+
18.25 Футбол. Российская Премьер-лига. Краснодар - Рубин (Казань) 0+
20.55 Футбол. Международный Кубок чемпионов. Атлетико (Испания) - Ювентус (Италия) 0+
23.00 Баскетбол. Международный турнир. Мужчины. Россия - Сенегал 0+
02.00 Футбол. Товарищеский матч. Наполи (Италия) - Барселона (Испания) 0+
04.00 Пляжный волейбол. Чемпионат Европы 0+
5.00 Прыжки в воду. Чемпионат Европы 0+
7.00 Д/ц «Жестокий спорт» 16+
7.30 Команда мечты 12+

КАРУСЕЛЬ

4.00 М/с «Маленькое королевство Бена и Холли» 0+
5.50 М/с «Буренка Даша» 0+
5.55, 6.30 Чик-зарядка 0+
6.00 С добрым утром, малыши! 0+
6.35 М/с «Рэй и пожарный патруль» 0+
7.05, 19.20 М/с «Семейка бегемотов» 0+
7.15 М/с «Роботы-поезда» 0+
8.00 Еда на ура! 0+
8.20, 9.00 М/с «Три кота» 0+
8.40 М/с «Томас и его друзья» 0+
9.45 ТриО! 0+
10.05 М/с «Новые приключения пчелки Майи» 0+
11.30 М/с «Мадемуазель Зази» 0+
12.50 Доктор Малышкина 0+
12.55 М/ф «Ну, погоди!» 0+
14.00 М/с «Истории свинок» 6+
14.20 Ералаш
15.10 М/с «Полли Покет» 0+
16.00 М/с «Приключения Барби в доме мечты» 0+
16.45 М/с «Дракоша Тоша» 0+
17.40 М/с «Пластилинки» 0+
17.45 М/с «Вспыш и чудо-машинки» 0+
18.30 М/с «Маша и медведь» 0+
19.30 Спокойной ночи, малыши! 0+
19.45 М/с «Барбоскины» 0+
21.30 М/с «Черепашки-ниндзя» 6+
21.50 М/с «Дикие Скричеры!» 6+
22.15 М/с «Гормити» 6+
22.40 М/с «Детектив Миретта» 6+
23.50 М/с «Веселые паровозики из Чаггингтона» 0+
01.30 Лентяево. ТВ-шоу 0+
01.55 М/с «Зиг и Шарко» 6+

ОТВ

6.00, 8.55, 11.05, 12.25, 14.35, 16.55, 19.05, 20.55 Погода на ОТВ 6+
6.05, 8.30 М/с «Маша и медведь» 0+
6.55 Йога в Крыму 6+
7.00 События. Итоги дня 16+
9.00, 17.40 Х/ф «ВЕРБОВЩИК» 16+
10.35 Д/ф «Сделано в СССР» 12+
11.10 О личном и наличном 12+
11.30 Рецепт 16+
12.00 Национальное измерение 16+
12.30, 5.05 Патрульный участок. На дорогах 16+
13.00 ООН 16+
14.40 В Крым на пару дней. Евпатория 12+
15.00 Х/ф «ПОХОРОНИТЕ МЕНЯ ЗА ПЛИНТУСОМ» 16+
17.00 Прокуратура. На страже закона 16+
17.15, 21.00, 5.35 Итоги недели
19.10 Х/ф «МОЙ ЛАСКОВЫЙ И НЕЖНЫЙ ЗВЕРЬ» 12+
21.50 Х/ф «ПАРАЛЛЕЛЬНЫЕ МИРЫ» 16+
23.40 Х/ф «ПОГРУЖЕНИЕ» 16+
01.25 Х/ф «ВОЗВРАЩЕНИЕ» 18+
03.20 МузЕвропа 12+

ТАГИЛ ТВ

00.15, 19.40 ФИЛЬМ-КОНЦЕРТ «Уральская рябинушка» 16+
01.00, 16.15 Прокуратура. На страже закона 16+
01.15, 03.00, 04.10, 9.00, 11.35, 15.40, 17.00, 21.40 Факты в лицах 12+
01.35, 03.35, 9.20, 16.30 Патрульный участок 16+
01.50, 04.50, 6.00, 12.25, 17.40, 22.40 Д/ц «Готовим вместе» 16+
02.00, 8.00 Новости. Только факты 16+
02.25, 8.25, 11.00, 15.00, 21.00 Неделя в Тагиле 16+
03.20, 11.55 Горизонты УВЗ 16+
03.50, 17.20, 22.20 Твой адвокат 16+
04.35, 14.15 Д/ц «Сотворение» 16+
5.25 Д/ц «Сюрпризы сундука» 16+
5.45, 7.10, 13.40 Д/ц «Живой источник» 16+
9.35, 18.00 Д/ц «Семеро с ложкой» 16+
10.30, 16.00 Бизнес для чайников 16+
10.50, 22.00 ЖКХ 16+
18.30 Х/ф «ТАЙНА ЗОЛОТОЙ ГОРЫ» 16+

ТЕЛЕКОН

6.00 М/с «Жизнь замечательных зверей» 0+
6.30, 10.30 М/ф 0+
7.00 Время новостей 16+
7.30 Х/ф «МЕНЯ ЗОВУТ АРЛЕКИНО» 16+
11.00 A la carte 16+
12.00 Х/ф «АРИЭТТИ ИЗ СТРАНЫ ЛИЛИПУТОВ» 6+
14.00 Х/ф «ПРИКЛЮЧЕНИЯ МАЛЕНЬКИХ ИТАЛЬЯНЦЕВ» 6+
16.00 Х/ф «АМУН» 12+
18.00, 5.00 Т/с «ВОЙНА ФОЙЛА» 16+
19.00 ООН 16+
21.00 Х/ф «КОД АПОКАЛИПСИСА» 12+
23.00 Х/ф «АМАДОР» 16+
01.00 Х/ф «ЭТОТ НЕЛОВКИЙ МОМЕНТ» 16+
03.00 Х/ф «ИНСПЕКТОР УГОЛОВНОГО РОЗЫСКА» 12+

11 августа • ВОСКРЕСЕНЬЕ

1 КАНАЛ

5.20, 6.10 Т/с «НАУЧИ МЕНЯ ЖИТЬ» 16+
6.00, 10.00, 12.00 Новости
7.35 Часовой 12+
8.10 Здоровье 16+
9.15 Непутевые заметки 12+
9.50, 10.10 Жизнь других 12+
11.00 Курбан-Байрам. Трансляция из Уфимской соборной мечети
11.40, 12.15 Видели видео? 6+
13.25, 04.05 Наедине со всеми 16+
14.15 Людмила Хитяева. Я не могу быть слабой 12+
15.10 Х/ф «СТРЯПУХА» 0+
16.35 КВН 16+
18.00 Точь-в-точь 16+
21.00 Время
21.50 Т/с «ПОМЕСТЬЕ В ИНДИИ» 16+
23.30 Х/ф «ВОССТАНИЕ ПЛАНЕТЫ ОБЕЗЬЯН» 16+
01.35 Х/ф «СУДЕБНОЕ ОБВИНЕНИЕ КЕЙСИ ЭНТОНИ» 16+
03.20 Про любовь 16+

РОССИЯ

5.20 Х/ф «ЛЮБОВЬ И РОМАН» 12+
7.20 Семейные каникулы
7.30 Смехопанорама
8.00 Утренняя почта
8.40 Местное время. Воскресенье
9.20 Сто к одному
10.10 Х/ф «ДОРОЖНАЯ КАРТА» 12+
11.00, 20.00 Вести
11.20 Праздник Курбан-Байрам. Прямая трансляция из Московской соборной мечети
12.10 Т/с «РУССКАЯ НАСЛЕДНИЦА» 12+
22.00 Воскресный вечер с Владимиром Соловьевым 12+
01.00 Действующие лица с Наилей Аскер-заде 12+
02.05 Х/ф «ОТДАЛЕННЫЕ ПОСЛЕДСТВИЯ» 12+
04.10 Т/с «ГРАЖДАНИН НАЧАЛЬНИК» 16+

НТВ

5.10 Х/ф «ПРИКЛЮЧЕНИЯ ШЕРЛОКА ХОЛМСА И ДОКТОРА ВАТСОНА. СОБАКА БАСКЕРВИЛЕЙ» 0+
8.00, 10.00, 16.00, 19.00 Сегодня
8.20 У нас выигрывают! 12+
10.20 Первая передача 16+
11.00 Чудо техники 12+
11.50 Дачный ответ 0+
13.00 НашПотребНадзор 16+
14.00 Секрет на миллион 16+
16.20 Следствие вели... 16+
19.40 Т/с «ПЕС» 16+
23.45 Х/ф «... ПО ПРОЗВИЩУ «ЗВЕРЬ» 16+
01.25 Т/с «ПАУТИНА» 16+
04.30 Кодекс чести

5 КАНАЛ

5.00 Д/ф «Моя правда. Юрий Стоянов. Поздно не бывает» 16+
5.15 Д/ф «Моя правда. Счастливый случай Алексея Кортнева» 16+
6.05 Д/ф «Моя правда. Любовные миражи Светланы Разиной» 16+
17.00 Д/ф «Моя правда. Сергей Лазарев. В самое сердце» 16+
8.00 Светская хроника 16+
9.00 Д/ф «Моя правда. Алексей Глызин» 16+
10.00, 11.00, 12.00, 13.00, 13.55, 14.55, 15.55, 16.50, 17.45, 18.45, 19.45, 20.45, 21.40, 22.40, 23.40, 00.30, 01.20, 02.10 Т/с «ГЛУХАРЬ. ВОЗВРАЩЕНИЕ» 16+
02.55 Большая разница 16+

КУЛЬТУРА

6.30 М/ф «Капризная принцесса», «Приключения Буратино»
8.05 Х/ф «ПЕТЬКА В КОСМОСЕ»
9.10 Обыкновенный концерт
9.40 Х/ф «СОРОК ПЕРВЫЙ» 12+
11.10 Мой серебряный шар. Изольда Извицкая
11.55 Х/ф «РОЗОВАЯ ПАНТЕРА» 12+
13.45, 01.45 Д/ф «Морские гиганты Азорских островов»
14.40 Д/с «Карамзин. Проверка временем»
15.05 Д/с «Забытое ремесло»
15.25 Концерт «Алан»
16.35 Пешком... Москва арт-деко
17.05 Миллионы железного старика
17.55 Романтика романса
18.50 Д/ф «Ульянов про Ульянова»
19.45 Х/ф «КОРОЛИ И КАПУСТА» 0+
22.15 Вальдбюне- 2018 г.
00.00 Х/ф «ЛЕДЯНОЕ СЕРДЦЕ» 18+
02.40 М/ф «Коммунальная история», «Таракан»

РОССИЯ 24

5.00, 6.00, 7.00, 8.00, 9.00, 10.00, 11.00, 12.00, 13.00, 14.00, 15.00, 16.00, 17.00, 18.00, 19.00, 20.00, 21.00, 00.00, 01.00, 02.00, 03.00 Вести
5.05, 17.35, 00.50 Мобильный репортер
5.35, 15.35 Погода 24
6.10, 7.20, 9.40, 10.15, 13.10, 15.15, 16.10, 17.15, 18.20, 19.40, 20.45, 21.30, 03.15 Репортаж
6.35, 13.35, 01.35 Вести. net. Итоги
8.15 Горизонты атома
8.35, 03.35 Геоэкономика
11.20, 20.05 Вести. Дежурная часть
12.10 Парламентский час
14.25 Честный детектив
16.35, 01.10 Агент бизнеса
19.15 Церковь и мир
22.00 Вести недели
00.40 Городские технологии
02.25 Мнение

ЗВЕЗДА

5.50 Х/ф «ПОГРАНИЧНЫЙ ПЕС АЛЫЙ» 0+
7.05 Х/ф «НОЛЬ-СЕДЬМОЙ» МЕНЯЕТ КУРС» 12+
9.00 Новости недели с Юрием Подкопаевым
9.25 Служу России 12+
9.55 Военная приемка 6+
10.40, 13.35 Д/с «Битва за небо. История военной авиации России» 12+
13.00, 18.00 Новости дня
13.15, 18.25 Дневник АрМИ - 2019 г.
18.55 Д/с «Незримый бой» 16+
23.00 Танковый биатлон - 2019 г. Полуфинал II группы
01.00 Х/ф «ДАУРИЯ» 0+
04.00 Х/ф «ПРОВЕРЕНО - МИН НЕТ» 12+
5.20 Д/с «Война машин. С-65. Боевой «Сталинец» 12+

ОТР

7.20, 00.40 Концерт «Рожденные в Башкортостане» 12+
8.40, 19.25 24 часа
10.00 Легенды Крыма. Крымская киноистория 12+
10.25 Среда обитания 12+
10.40 Курская дуга. Максимальный масштаб 12+
10.55 Истинная роль 12+
11.25 Х/ф «ЗЛОКЛЮЧЕНИЯ КИТАЙЦА В КИТАЕ» 16+
13.15, 21.20 Моя история. Александр Балуев 12+
13.45 Д/ф «Распутин. Незаконченное следствие» 12+
14.30 Гамбургский счет 12+
15.00, 17.00, 21.00 Новости
15.05, 17.05 Т/с «ГОРОДСКИЕ ШПИОНЫ» 12+
18.45 Д/ф «Вслед за эхом» 12+
20.45 Вспомнить все 12+
21.50 Т/с «АГЕНТ ОСОБОГО НАЗНАЧЕНИЯ 3» 12+
23.25 Х/ф «В МЕРТВОЙ ПЕТЛЕ» 6+
02.00, 03.35 Х/ф «БОЛЬШАЯ ЖИЗНЬ» 16+
5.05 Звук. Группа «Мельница» 12+

ТНТ

7.00, 7.30, 8.00, 8.30 ТНТ. Gold 16+
9.00 Дом-2. Lite 16+
10.00 Дом-2. Остров любви 16+
11.00 Перезагрузка 16+
12.00 Х/ф «ШАГ ВПЕРЕД» 16+
14.05 Х/ф «ШАГ ВПЕРЕД 2» 16+
16.05, 17.00, 18.00, 19.00, 19.30, 20.00, 21.00 Комеди Клаб 16+
22.00 Stand Up 16+
23.00 Дом-2. Город любви 16+
00.05 Дом-2. После заката 16+
01.05 Такое кино! 16+
01.35 ТНТ Music 16+
02.05, 03.25, 04.15, 04.50 Открытый микрофон 16+
5.40, 6.05, 6.30 ТНТ. Best 16+

СТС

6.00, 5.10 Ералаш
6.50 М/с «Приключения Кота-в-сапогах» 6+
7.15 М/с «Спирит. Дух свободы» 6+
7.40 М/с «Три кота» 0+
8.05 М/с «Царевны» 0+
8.30 Шоу «Уральских пельменей» 16+
10.00 Х/ф «ЗВЕЗДНАЯ ПЫЛЬ» 16+
12.30 Х/ф «ЧУМОВАЯ ПЯТНИЦА» 12+
14.25 М/ф «Angry birds в кино» 6+
16.20 Х/ф «ПИТ И ЕГО ДРАКОН» 6+
18.20 Х/ф «МОРСКОЙ БОЙ» 12+
21.00 Х/ф «ЖИВАЯ СТАЛЬ» 16+
23.35 Х/ф «КОВБОИ ПРОТИВ ПРИШЕЛЬЦЕВ» 16+
01.55 Слава Богу, ты пришел! 16+
02.40 Т/с «ДНЕВНИК ДОКТОРА ЗАЙЦЕВОЙ» 16+

ТВЦ

5.50 Х/ф «СУДЬБА МАРИНЫ» 12+
7.40 Фактор жизни 12+
8.15 Х/ф «ЗОРРО» 16+
10.40 Спасите, я не умею готовить! 12+
11.30, 00.15 События
11.45 Х/ф «КОНЕЦ ОПЕРАЦИИ «РЕЗИДЕНТ» 12+
14.35 Хроники московского быта. Пропал с экрана 12+
15.20 90-е. Звезды на час 16+
16.10 Прощание. Валерий Золотухин 16+
17.00 Х/ф «СРОК ДАВНОСТИ» 16+
20.45 Т/с «ДЕТЕКТИВЫ ЕЛЕНЫ МИХАЛКОВОЙ» 16+
00.35 Х/ф «ЗОЛОТАЯ ПАРОЧКА» 12+
02.25 Х/ф «ПОЕЗДКА В ВИСБАДЕН» 0+
04.05 Петровка, 38 16+
04.20 Х/ф «ПРОЩАЛЬНАЯ ГАСТРОЛЬ «АРТИСТА» 12+

ТВ 3

6.00 М/ф 0+
10.15, 11.15, 12.15 Т/с «НАПАРНИЦЫ» 12+
13.15 Х/ф «МЕРЦАЮЩИЙ» 16+
15.00 Х/ф «НЕУЛОВИМЫЕ» 16+
16.45 Х/ф «НАЕМНИК» 16+
19.00 Х/ф «РОНИН» 16+
21.30 Х/ф «САБОТАЖ» 18+
23.30 Х/ф «ОДНАЖДЫ В АМЕРИКЕ» 16+
04.00 Х/ф «ФУРГОН СМЕРТИ» 16+
5.30 Д/с «Охотники за привидениями» 16+

ДОМАШНИЙ

6.30 Удачная покупка 16+
6.40, 04.20 Д/ф «Диаспоры» 16+
7.40 Х/ф «ЛЮБВИ ВСЕ ВОЗРАСТЫ...» 12+
9.30, 02.50 Х/ф «ОТЧАЯННЫЙ ДОМОХОЗЯИН» 16+
11.25 Х/ф «РАДИ ТЕБЯ» 16+
15.15 Х/ф «БЕЛЫЙ НАЛИВ» 16+
19.00 Х/ф «КОГДА ПАПА ДЕД МОРОЗ» 12+
22.55 Про здоровье 16+
23.10 Х/ф «КОГДА ЗАЦВЕТЕТ БАГУЛЬНИК» 16+
5.55 Домашняя кухня 16+
6.20 6 кадров 16+

РЕН-ТВ

5.00, 04.40 Территория заблуждений 16+
5.30, 16.00 Т/с «ИГРА ПРЕСТОЛОВ» 16+
00.30 Военная тайна 16+

МАТЧ ТВ

8.00 Д/ц «Вся правда про...» 12+
8.30 Футбольное столетие 12+
9.00 Футбол для дружбы 12+
9.30 Футбол. Международный Кубок чемпионов. Атлетико (Испания) - Ювентус (Италия) 0+
11.30, 17.50, 19.15, 22.00, 02.10 Все на Матч!
12.10 Х/ф «ТОНЯ ПРОТИВ ВСЕХ» 18+
14.25 Тает лед 12+
14.45, 15.55, 17.45, 19.10, 21.55 Новости
16.00 Профессиональный бокс. Дмитрий Кудряшов против Илунги Макабу. Бой за титул WBC Silver в первом тяжелом весе. Алексей Егоров против Романа Головащенко 16+
18.25 Прыжки в воду. Чемпионат Европы. Трамплин 3 м. Женщины. Синхронные прыжки. Финал 0+
19.55 Прыжки в воду. Чемпионат Европы. Вышка. Мужчины. Финал 0+
20.55 Пляжный волейбол. Чемпионат Европы. Мужчины. Финал 0+
22.55 Футбол. Товарищеский матч. Рома (Италия) - Реал (Мадрид, Испания) 0+
00.55 Все на футбол!
03.00 Х/ф «ФАНАТ» 18+
5.10 Профессиональный бокс. Даниэль Дюбуа против Натана Гормана. Джо Джойс против Брайанта Дженнингса 16+
7.00 Д/ц «Жестокий спорт» 16+
7.30 Команда мечты 12+

КАРУСЕЛЬ

4.00 М/с «Кокоша - маленький дракон» 0+
5.50 М/с «Буренка Даша» 0+
5.55, 6.30 Чик-зарядка 0+
6.00 С добрым утром, малыши! 0+
6.35 М/с «Котики, вперед!» 0+
7.05, 19.20 М/с «Семейка бегемотов» 0+
7.15 М/с «Роботы-поезда» 0+
8.00 Высокая кухня 0+
8.20 М/с «Лео и Тиг» 0+
9.45 Мастерская «Умелые ручки» 0+
10.05 М/с «Сказочный патруль» 0+
11.30 Крутой ребенок 0+
12.00 М/с «Оранжевая корова» 0+
12.50 Доктор Малышкина 0+
12.55 М/с «Бобби и Билл» 6+
14.00 М/с «Истории свинок» 6+
14.20 Ералаш
15.10 М/с «Полли Покет» 0+
16.00 М/с «Санни Дэй» 0+
16.45 М/с «Монсики» 0+
17.40 М/с «Пластилинки» 0+
17.45 М/с «Вспыш и чудо-машинки» 0+
18.30 М/с «Маша и медведь» 0+
19.30 Спокойной ночи, малыши! 0+
19.45 М/с «Смешарики. Пин-код» 6+
21.30 М/с «Черепашки-ниндзя» 6+
21.50 М/с «Дикие Скричеры!» 6+
22.15 М/с «Гормити» 6+
22.40 М/с «Детектив Миретта» 6+
23.50 М/с «Веселые паровозики из Чаггингтона» 0+
01.30 Лентяево. ТВ-шоу 0+
01.55 М/с «Зиг и Шарко» 6+
03.10 М/с «Смешарики» 0+

ОТВ

6.00, 5.00 Парламентское время 16+
7.00, 7.55, 9.15, 11.10, 14.05, 17.20, 19.25, 21.20 Погода на ОТВ 6+
7.05 Йога в Крыму 6+
7.10 МузЕвропа 12+
8.00 М/с «Маша и медведь» 0+
8.30 Андрей Козлов и его команда в программе «Гости по воскресеньям» 12+
9.20 Х/ф «МОЙ ЛАСКОВЫЙ И НЕЖНЫЙ ЗВЕРЬ» 12+
11.15 Х/ф «ЗАБЫТАЯ МЕЛОДИЯ ДЛЯ ФЛЕЙТЫ» 16+
13.45 В Крым на пару дней. Евпатория 12+
14.10, 00.20 Т/с «ПРИТЯЖЕНИЮ ВОПРЕКИ» 16+
17.25 Х/ф «ОБИТАЕМЫЙ ОСТРОВ» 16+
19.30 Х/ф «ПАРАЛЛЕЛЬНЫЕ МИРЫ» 16+
21.25 ООН 16+
23.00, 04.35 Итоги недели
23.50 Четвертая власть 16+
03.20 Д/ф «Сделано в СССР» 12+
03.45 В Крым на пару дней. Бахчисарай 12+
04.00 Действующие лица
04.20 Прокуратура. На страже закона 16+

ТАГИЛ ТВ

00.00, 02.00, 11.00, 15.00 Неделя в Тагиле 16+
00.35, 02.40, 9.35, 11.35, 15.40, 20.35, 02.35 Факты в лицах 12+
00.50, 7.15, 01.35, 04.55 Д/ц «Семеро с ложкой» 16+
01.45, 9.55, 12.05, 00.05, 03.10 Прокуратура. На страже закона 16+
02.55 ЖКХ 16+
03.10, 12.30, 04.40 Бизнес для чайников 16+
03.25, 8.10, 16.20, 23.10 Д/ц «Живой источник» 16+
04.00, 6.00, 18.40, 00.20 Д/ц «Готовим вместе» 16+
5.10, 03.35 Д/ц «Сотворение» 16+
8.45, 11.50, 16.00, 23.50, 02.55 Патрульный участок 16+
9.00, 17.50, 19.55, 02.00 Неделя в Тагиле 16+
10.10, 12.20, 18.30, 03.25 Скажите, доктор! 16+
12.45, 21.10 Х/ф «ТАЙНА ЗОЛОТОЙ ГОРЫ» 16+
13.55, 22.20 ФИЛЬМ-КОНЦЕРТ «Уральская рябинушка» 16+
20.55 Горизонты УВЗ 16+

ТЕЛЕКОН

6.00 М/с «Жизнь замечательных зверей» 0+
6.30 М/ф 0+
7.00, 03.00 Х/ф «ЛЮБИМАЯ» 16+
8.30 A la carte 16+
9.30 Х/ф «АРИЭТТИ ИЗ СТРАНЫ ЛИЛИПУТОВ» 6+
11.30, 04.30 С миру по нитке 12+
12.00 Х/ф «ПРИКЛЮЧЕНИЯ МАЛЕНЬКИХ ИТАЛЬЯНЦЕВ» 6+
14.00 Х/ф «КОД АПОКАЛИПСИСА» 12+
16.00 Х/ф «АМАДОР» 16+
18.00, 5.00 Т/с «ВОЙНА ФОЙЛА» 16+
19.00 Х/ф «АМУН» 12+
21.00 Х/ф «ЭТОТ НЕЛОВКИЙ МОМЕНТ» 16+
23.00 Х/ф «ЦАРЬ» 18+
01.00 ООН 16+

БЕСПЛАТНЫЕ ЧАСТНЫЕ ОБЪЯВЛЕНИЯ

11 стр.

ЭТИКЕТКИ от плиток шоколада 90-х и ранее, карманные календарики, открытки, старые жестяные банки, духи, одеколоны, значки, вымпелы, флаги советских времен. Дорого. Т. 8-912-248-61-86

значки, иконы, награды, столовое серебро, монеты, купюры, вымпелы, подстаканники, каслинское литье, вазы, Индия, фигурки, фарфор, фотоаппараты, объективы и т.д., дорого. Т. 43-59-69, 8-953-385-30-18

аппарат окрасочный «Вагнер», б/у, **пневмонагнетатель**, **агрегат** штукатурный. Т. 8-912-272-36-22

ИНСТРУМЕНТЫ рабочие, разные, приеду сам в любой район, расчет на месте. Т. 8-912-217-54-37

ХОЛОДИЛЬНИК б/у в рабочем состоянии, вынесем сами, расчет на месте. Т. 34-17-27

КАМЕРУ морозильную или **ЛАРЬ**, вынесем сами, оплата на месте. Т. 34-17-27

ТЕХНИКУ бытовую: холодильник, морозильную камеру, плиты кухон., микроволновую печь, стиральную машину и др., вынесем сами. Т. 34-17-27

МАШИНУ стиральную, автомат, рабочую, оплата сразу, вынесем сами. Т. 8-904-548-58-28

ТАЛОНЫ, бланки разных газет с бесплатными объявлениями, приеду сам в любой район. Т. 8-902-447-90-71

САМОВАР на углях, приеду в любой р-н города или пригород, расчет на месте. Т. 8-950-563-07-47

ЛАМПУ паяльную «ЛП-2» пр-во УВЗ, новую, приеду сам, оплата на месте. Т. 8-950-563-07-47

ПЕЧЬ микроволновую в любом состоянии, приеду сам, расчет на месте. Т. 34-17-27

АНТИКВАРИАТ, старинные иконы, кресты, складни и др., приеду в любой район города и пригорода, расчет на месте. Т. 8-950-563-07-47

ИГРУШКИ детские: машинки, танки, самолеты и разное др. времен СССР, флаги, вымпелы и др., оплата сразу, приеду сам. Т. 8-950-563-07-47

РОГА лося, оленя, цена за кг дорого, можно рога в виде вешалки, приеду в любой район. Т. 8-902-447-90-71

БУМАГУ А4 в пачках, упаковках, дорого, приеду в любой район. Т. 8-902-447-90-71

СДАМ

1-комн. кв., ГГМ, Черноисточинское ш., 35, 3-й этаж. Т. 8-912-692-91-54

2-комн. кв., ул. Б. Краснокаменская, 5, 4-й этаж, 7 т.р. + коммун. услуги. Т. 8-982-638-32-86

РАЗНОЕ

Ремонт и изготовление корпусной мебели (кухонные шкафы). Т. 8-912-203-54-47

Бесплатное цифровое телевидение, 20 каналов, установка и настройка. Т. 8-922-117-52-52

Сантехнические работы, установка счетчика, 500 р., гарантия. Т. 8-950-654-08-11

Сантехник. Проекты любой сложности: отопление, канализация, разводка, радиаторы, установка котлов, водонагревателей, душ. кабин, септик. Т. 8-908-903-60-83

Натяжные потолки любой сложности: многоуровневые, с фотопечатью, парящие и др., большой выбор дизайн. идей и материалов (пр-во Бельгии, Франции). Т. 8-932-114-27-86

Слайдшоу (фото-, видеофильм) из ваших фото, видео, аудио с текст. титрами, красочной анимацией и спецэффектами - хороший подарок. Т. 8-922-112-05-03

Перезапись на DVD-диски (флешку) любых видеокассет (VHS, VHS-C, 8 мм, mini DV), аудиокассет, аудиокатушек (60-80-х годов), слайдов, фотонегативов. Т. 8-912-034-55-55

Электрик, проекты любой сложности, штробление без лишней пыли и грязи, закуп и доставка материалов, договор, гарантия качества. Т. 8-908-903-60-83

ВЫВОЗ мебели или бытовой техники и др. хлама + купим, быстро, аккуратно вынесут грузчики. Т. 8-912-217-54-37

Приму в дар любую старую, неисправную аппаратуру и бытовую технику. Т. 8-919-372-01-02

Приглашаю в паломнические поездки по святым местам. Т. 8-922-203-07-70

ТАГИЛЬСКИЙ РАБОЧИЙ КУПОН БЕСПЛАТНОГО ОБЪЯВЛЕНИЯ ДЛЯ ЧАСТНЫХ ЛИЦ

Выберите рубрику:

❑ продам ❑ куплю ❑ меняю ❑ разное ❑ потери/находки ❑ работа (соискатели)

Максимальный объем объявлений - 20 слов. Пишите печатными буквами.

Ваши данные (нужны редакции, в газете не публикуются):
Ф.И.О._____
Адрес, телефон_____

Как подать объявление БЕСПЛАТНО: вырежьте и заполните купон и приходите по адресу: ул. Газетная, 81, киоск МАУ «Тагил-пресс», с 9.00 до 17.00; пр. Ленина, 11 (отдел рекламы - 9.00-17.00) или отправьте по почте в конверте или почтовой карточке по адресу: 622001, г. Нижний Тагил, пр. Ленина, 11. Ксерокопии не принимаются. Ваше объявление будет опубликовано в одном из четверговых номеров газеты.

Редакция оставляет за собой право по своему усмотрению отказать в размещении бесплатного объявления без предварительного уведомления и объяснения причин. Ответственность за достоверность информации, содержащейся в объявлениях, несут их податели.

Выражаем глубокую благодарность администрации города, городскому совету ветеранов, управлению социальной защиты по г. Нижнему Тагилу, всем ветеранам треста «Востокшахтопроходка» за сочувствие и оказание содействия в организации похорон горячо любимого отца **Анатолия Петровича ГОРОДИЛОВА.**

Сын, дочь

ТЕЛЕФОН рекламной службы «Тагил-пресс»: **41-50-10**

4 августа – два года, как ушла из жизни
Елена Афанасьевна ЧУРИНА,
подполковник МВД

Светлый человек, добрый и отзывчивый. Просим всех, кто знал ее, помянуть в этот день добрым словом.

Родные, друзья и коллеги

1 августа - день памяти
Василия Николаевича КАЛАЧКИНА,
дорогого мне человека, любимого мужа

Прошу всех, кто знал и помнит его, помянуть добрым словом.

Жена

2 августа – 3 года, как ушел из жизни
наш дорогой и любимый сын, отец, брат и племянник

Олег Николаевич ЗВЕРЕВ

Прошу всех, кто знал и помнит моего сына, помянуть его добрым словом.

Как хочется кричать от боли, что нет тебя на свете боле.
Сердце все не верит в горькую утрату,
Будто ты не умер, а ушел куда-то.
Тебя я очень любила, тобою всегда жила.
Прости меня, сын мой милый, что я тебя не уберегла.
Помним, любим, скорбим.

Родные

28 июля ушел из жизни

Вадим Викторович БУТОРИН,
председатель правления хоккейного клуба «Металлург» (г. Нижний Тагил), заместитель председателя городской федерации детского и юношеского хоккея с мячом

Благодаря Вадиму Викторовичу в городе началось возрождение хоккея с мячом, народного вида спорта. Он способствовал созданию команд для проведения соревнований, обладал организаторскими способностями, неиссякаемой положительной энергией. Вадим Викторович был человеком слова и дела.

Управление по развитию физической культуры, спорта и молодежной политики администрации города и спортивная общественность города выражают искренние соболезнования родным и близким Вадима Викторовича.

29 июля на 69-м году жизни скоропостижно скончался

Яков Яковлевич БЕЗЕЛЬ

Друзья, коллеги по работе выражают глубокое соболезнование родным и близким.

Все было непросто и жизнь непроста.
Мы знаем, что жизнь начинал ты
с пустого листа.

Скорбим.

27 июля после тяжелой болезни на 79-м году ушел из жизни замечательный человек, известный руководитель и общественный деятель, председатель горисполкома Нижнего Тагила (1983-1990 гг.), председатель Нижнетагильского городского совета народных депутатов (1990-1991 гг.)

Валерий Александрович ЧЕРДЫНЦЕВ

Валерий Александрович родился 21 июня 1941 года в г. Ревда Свердловской области. Окончил механический факультет Уральского политехнического института им. С.М. Кирова и аспирантуру ВНИИ «Монтажспецстрой» (г. Москва).

На протяжении трех десятилетий жизнь В.А. Чердынцева была тесно связана с Нижним Тагилом, в развитие которого он вложил свой труд, знания, энергию и душевные силы.

В Нижнетагильское монтажное управление треста «Востокметаллургмонтаж» Валерий Александрович пришел в 1964 году молодым специалистом. Мастер, главный инженер, начальник управления – ступени его профессионального роста. Организаторские способности молодого руководителя, его высокая работоспособность, надежность, умение брать ответственность на себя не остались незамеченными. С 1976 по 1983 годы Валерий Александрович находился на партийной работе, сначала вторым, затем первым секретарем Тагилстроевского райкома КПСС.

На долю В.А. Чердынцева, как руководителя горисполкома и председателя Нижнетагильского горсовета, выпало сложное время – это было последнее советское десятилетие, переломный для страны момент, начало эпохи коренных перемен в жизни общества. В этот период особенно ярко проявились сильные личностные качества Валерия Александровича, его твердость, решительность, выдержка, умение всегда и во всем оставаться человеком слова и дела. В 80-е годы в городе активно велось промышленное и жилищное строительство, развивалась транспортная инфраструктура, возводились объекты культуры, образования и спорта.

В 1991-1996 годах В.А. Чердынцев работал в органах власти Свердловской области – секретарем обкома КПСС по организационным и идеологическим вопросам, председателем комитета материальных ресурсов и комитета по экономике правительства Свердловской области, заместителем председателя правительства Свердловской области. В 1995-1996 годах он являлся заместителем председателя областного правительства по строительству, энергетике, коммунальному хозяйству, транспорту и связи и одновременно – председателем энергетической комиссии.

В 1996-2007 годах трудовой путь Валерия Александровича был вновь тесно связан с производственной сферой, он работал уполномоченным антикризисного комитета Свердловской области в ОАО «Нижнетагильский металлургический комбинат», генеральным директором ЗАО «Урало-Казахская компания» и ООО «СУАЛ-холдинг-Урал».

Переехав в Екатеринбург, Валерий Александрович не терял связи с Нижним Тагилом, являлся президентом общественной организации «Тагильское землячество». Тагильчане уважали В.А. Чердынцева за многие качества, но особенно - за его профессионализм, отношение к людям, подлинную интеллигентность, требовательность к самому себе. Ценили за тот огромный вклад, который он внес своим трудом в развитие города.

Светлая память о Валерии Александровиче Чердынцеве навсегда останется в наших сердцах. Выражаем искренние соболезнования родным и близким покойного.

В.Ю. ПИНАЕВ, глава города Нижний Тагил,
администрация города Нижний Тагил

Комментируйте материалы на сайте газеты www.tagilka.ru

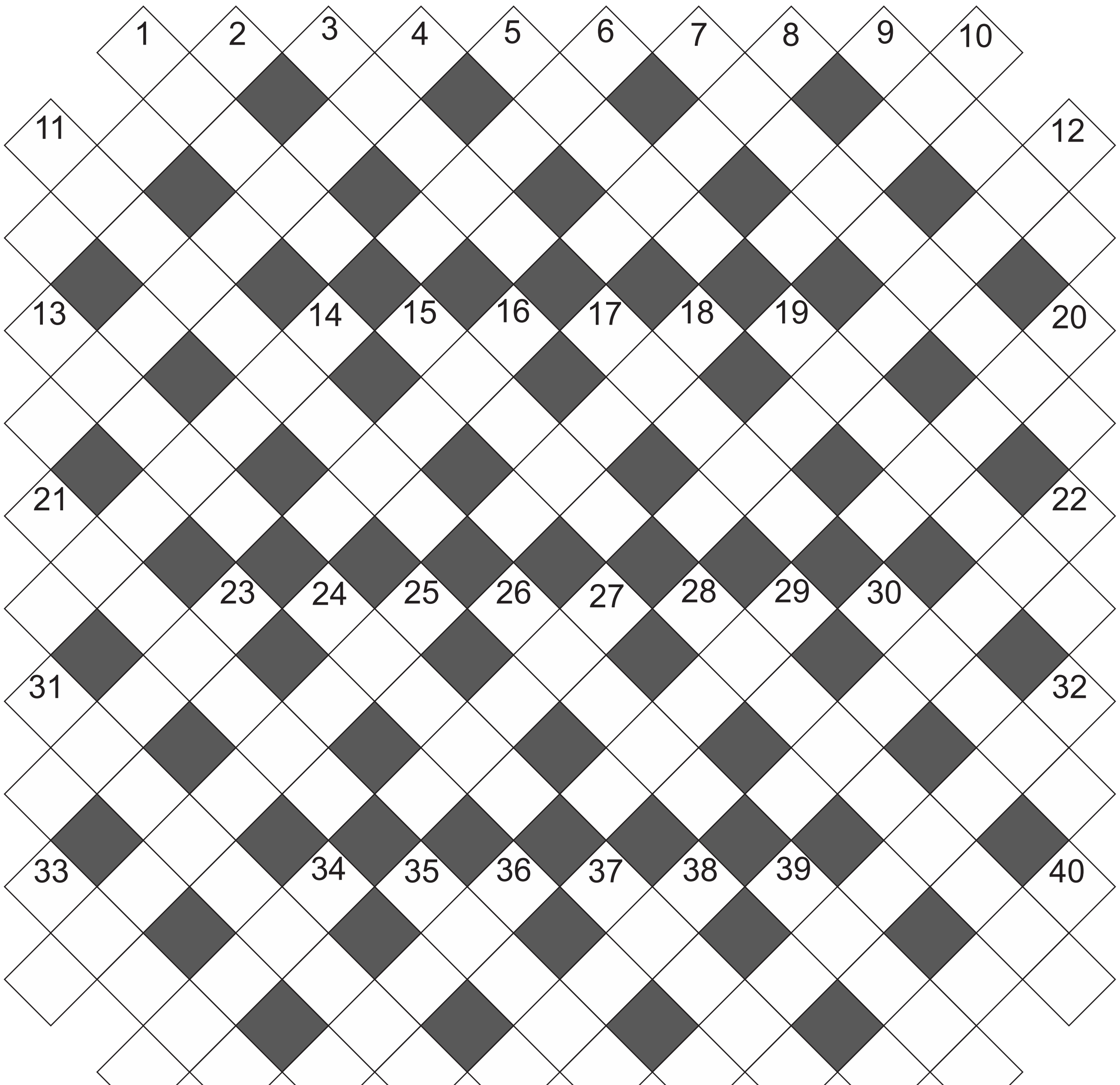

СОСТАВИЛ АЛЕКСАНДР МОРШИНИН.

1. Что обычно выращивают на огороде дачники? **2.** Борзые собаки, принадлежащие одному хозяину. **3.** Назовите лошадиную фамилию из одноименного рассказа Антона Чехова. **4.** Тест на знание гимна: «Россия - … наша держава, / Россия – любимая наша страна.» **5.** Главным персонажем какого романа был князь Мышкин? **6.** Круглое здание для музыкальных представлений и состязаний в древней Греции. **7.** Милый финансист, воспетый Аленой Апиной и группой «Комбинация». **8.** С каким животным сравнивают человека, который всегда много и крепко спит? **9.** Площадка для молотьбы сжатого хлеба, ток. **10.** Сильная вьюга, снежная буря. **11.** Имя французской писательницы Саган - автора романа «Здравствуй, грусть». **12.** Устаревшее название гриппа. **13.** «Повелительница» среди женских имен. **14.** Какая государственная валюта была в ходу в Голландии до введения евро в 2002 году? **15.** Гнев в недобром сердце. **16.** «Завидущие … не знают стыда» (посл.) **17.** Кто такая весталка? **18.** Что, растущее в лесу, может образовывать так называемые «ведьмины круги»? **19.** Внушительных размеров пассажирский самолет. **20.** Какой актер, в песне В. Бутусова, «пьет двойной бурбон»? **21.** Как называется верхний слой коры березы? **22.** Как называется уральское озеро, признанное младшим братом Байкала? **23.** Имя поэтессы Ахмадулиной. **24.** В католической церкви: дипломатический представитель римского папы. **25.** Кто из советских писателей придумал мальчика-робота Электроника? **26.** Это и аксессуар женской одежды, и механическое устройство для соединения труб и валов. **27.** В каком городе находится самое высокое здание в мире? **28.** Нагрев воды до 100 градусов. **29.** Смесь разных углей для получения кокса. **30.** Фильм с участием Георгия Вицина «Запасной …» **31.** Злостные сплетни, пересуды, высказывания о ком-нибудь. **32.** Герб какого города нашей области украшен ящеркой? **33.** «У меня было … фамилий, / У меня было семь паспортов, / Меня семьдесят женщин любили, / У меня было двести врагов. / Но я не жалею!» (В. Высоцкий). **34.** Не растет на острове Невезения (в песне). **35.** Какую птицу называют лесным доктором? **36.** Что уронила в речку плачущая Таня? **37.** Название какой ткани по-французски означает «тряпка»? **38.** Начинка колбасы, которую зовут «собачья радость». **39.** Болотная трава с твердыми узкими и длинными листьями. 40. Это и столовый прибор, и положение в шахматной партии. Что это?

ОТВЕТЫ: 1. Овощи. 2. Свора. 3. Овсов. 4. Священная. 5. «Идиот». 6. Одеон. 7. Бухгалтер. 8. Сурок. 9. Гумно. 10. Пурга. 11. Франсуаза. 12. Инфлюэнца. 13. Дарья. 14. Гульден. 15. Злоба. 16. Глаза. 17. Жрица. 18. Грибы. 19. Аэробус. 20. Делон. 21. Береста. 22. Тургояк. 23. Белла. 24. Легат. 25. Велтистов. 26. Муфта. 27. Дубай. 28. Кипячение. 29. Шихта. 30. Игрок. 31. Злословие. 32. Полевской. 33. Сорок. 34. Кокос. 35. Дятел. 36. Мячик. 37. Шифон. 38. Ливер. 39. Осока. 40. Вилка.

День города–2019

«Лукоморье» в «Киндерграде»

Появление сказочного «Киндерграда» в День города стало доброй традицией и праздником для юных тагильчан. В этом году тема мастер-классов, квестов, книжных игр и викторин – «Лукоморье» (0+).

Место проведения – Театральный сквер. Время – **10 августа,** с 12.00 до 16.00. Организатор – центральная городская библиотека. Участники – все желающие.

Почему «Лукоморье»? Потому что библиотекари решили напомнить тагильчанам о 220-летии известного поэта и писателя Александра Пушкина. Гостям обещают путешествие по «Чудному морю», мастер-класс по изготовлению Золотой рыбки, занятие в «Школе превращений царевны Лебедь», состязания на «Богатырских заставах», игры на «Острове Буяне», общение со сказочной Белочкой…

Несколько площадок будут расположены в «Няниной деревне», не обойдется и без квеста «По неведомым дорожкам». И, конечно, как всегда, за участие в конкурсах, викторинах, квестах юным тагильчанам заплатят сказочные деньги, которые на «Базарной площади» можно будет обменять на призы и подарки.

Для взрослой аудитории библиотекари подготовили «Литературный пикник», где любителей поэзии ждут выступления молодых тагильских поэтов.

Людмила ПОГОДИНА.

Астрологический прогноз
5 - 11 августа

Овен (21 марта - 20 апреля)
Звезды постарались и расположились так, чтобы дать вам возможность показать себя с наилучшей стороны. Не упустите же свой шанс! Всю неделю стоит держаться в тонусе: будьте готовы к неожиданным и нестандартным ситуациям. Никто не должен усомниться в том, что в сложных условиях вы способны принимать быстрое и единственно верное решение.

Телец (21 апреля - 21 мая)
Некоторым Тельцам может показаться, что в их жизни наступила черная полоса. Навалившиеся мелкие неурядицы в работе и личной жизни могут серьезно подорвать не только эмоциональное состояние Тельцов, но и веру в человечество. Не поддавайтесь этим упадническим настроениям - к концу недели все наладится, более того — результат превзойдет все ожидания.

Близнецы (22 мая - 21 июня)
Несмотря на общую стабильность, старые дела, решение которых вы так долго откладывали, могут напомнить о себе. Не исключены внушительные траты, держите кошелек под присмотром, чтобы не платить лишнего. В любовных делах планеты привели Близнецов на распутье: ставить ли точку в отношениях или попытаться их реанимировать — решать только вам.

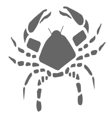

Рак (22 июня - 22 июля)
Неделя пройдет под знаком полезных знакомств. Времени будет в обрез, поэтому распишите все мероприятия по пунктам. Назначайте встречи, собеседования, визиты вежливости к друзьям. Отнеситесь с осторожностью к информации, которая поступит. У тех Раков, кто только начинает выстраивать отношения, есть все шансы на успех.

Лев (23 июля - 23 августа)
В финансовых вопросах ничего не решайте впопыхах: возьмите тайм-аут, как следует проанализируйте ситуацию, взвесьте все «за» и «против». Даже если в данный момент кошелек пустоват, очень скоро все наладится. Запаситесь терпением, цените то, что дает жизнь здесь и сейчас. Мелкие денежные неурядицы не стоят ваших нервов и хорошего настроения.

Дева (24 августа - 23 сентября)
Складываются благоприятные условия для расширения круга служебных обязанностей и дополнительных заработков. Отнеситесь серьезно к новым деловым предложениям, но не оставляйте без внимания текущие дела. Чтобы в доме сохранялись мир и спокойствие, от вас потребуются терпение, понимание и душевная щедрость. Поверьте, ваши старания окупятся сторицей.

Весы (24 сентября - 23 октября)
С понедельника по среду — время довольно суетливое. Но вы ощущаете энергетический и духовный подъем, поэтому без особого труда находите выход из самых запутанных ситуаций. Нестандартный взгляд на вещи позволит увидеть новые пути к цели. Люди, с которыми вы познакомитесь в эти дни, могут стать вашими друзьями и единомышленниками.

Скорпион (24 октября - 22 ноября)
Скорпионам недельный гороскоп советует сосредоточиться на работе, иначе упустите великолепные возможности. Не исключено, что близкие будут недовольны вашей тотальной занятостью: постарайтесь им все объяснить. В среду и четверг избегайте эмоциональных перегрузок и не сорите деньгами: вероятны финансовые трудности.

Стрелец (23 ноября - 21 декабря)
Стрельцы почти всю неделю будут сосредоточены на работе — и это правильно: благоприятное время, чтобы наладить контакт с руководством, завести полезные знакомства, заключить важные договоры. А вот в субботу и воскресенье лучше взять тайм-аут: вы сейчас не в форме, ощущаете дефицит сил и энергии, так что отдохните и позаботьтесь о собственном здоровье.

Козерог (22 декабря - 20 января)
Звезду с неба вам достать вряд ли удастся, да это и не потребуется. Вас захватят обыденные дела и земные радости, и от них вы получите столько удовольствия, что серьезно задумаетесь, не податься ли подальше от городской суеты: в деревню, где тишь, гладь да Божья благодать… Лучше всего вы будете чувствовать себя в кругу семьи или наедине с любимым человеком.

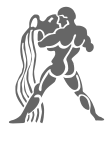

Водолей (21 января - 19 февраля)
Перед Водолеями новая неделя откроет неограниченные возможности: вы получите прямой доступ ко всему, что раньше было за семью печатями. Так что берите бразды правления судьбой в собственные руки и действуйте.

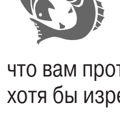

Рыбы (20 февраля - 20 марта)
Все хорошо складывается - ловите момент! К тому же вы вполне можете доверять своей интуиции: благодаря ее подсказкам удастся очень и очень многое. Единственное, что вам противопоказано в этот период, - одиночество. Попробуйте хотя бы изредка смотреть на мир глазами своих возлюбленных или партнеров по браку.

vedmochka.net.

ваш адвокат

Дверь в общем тамбуре: демонтируем или оставляем?

«Новые соседи установили железную дверь в тамбуре общего коридора. Получается, что отгородили две квартиры, включая нашу, и мусоропровод. Постелили ковры, поставили обувные полки и сделали гардероб в коридоре. Чтобы пройти в свою квартиру, обязывают нас снимать обувь. Жаловались в ЖЭУ, разводят руками. Как нам быть? Куда обратиться? Это же чистой воды самоуправство...»

(Иван Д.)

На ваш вопрос отвечает адвокат адвокатской конторы №1 Наталья КОРЯКИНА:

- Из общего количества рассматриваемых в судах жилищных споров наиболее распространенными являются споры о порядке пользования общим имуществом многоквартирного дома. Это споры об использовании коридоров и лестничных площадок для хранения отдельными собственниками личных вещей, о монтировании различных капитальных ограждений (металлических дверей, шлагбаумов), об установке рекламных конструкций, систем теле- и радиовещания, о незаконном строительстве на придомовой территории.

В соответствии с Жилищным кодексом РФ собственникам помещений принадлежит на праве общей долевой собственности общее имущество в многоквартирном доме. Пользование им ограничено следующими требованиями.

Во-первых, оно может происходить только с согласия самих собственников помещений. Форма такого согласия определена законодателем письменным решением (протоколом) общего собрания собственников помещений. Решение должно быть принято простым большинством не менее 2/3 от общего числа голосов всех собственников помещений.

Во-вторых, даже согласованное с собственниками помещений пользование общедомовым имуществом не должно нарушать публичные интересы, в частности, создавать угрозу проживанию в многоквартирном доме, безопасному пользованию отдельными элементами общего имущества, в том числе угрожать безопасности третьих лиц. В данном случае речь идет о разумном пользовании общим имуществом, которое предполагает осмотрительность в выборе порядка пользования, принятие необходимых мер при наличии угрозы причинения вреда третьим лицам. Например, установленная с согласия собственников рекламная конструкция должна соответствовать требованиям технического регламента.

В практике довольно часто возникают споры, связанные с нарушением порядка пользования общим имуществом. Для разрешения подобных споров иногда приходится обращаться в суд.

Приведу пример. Рассматривая спор между соседями - собственниками жилых помещений, суд удовлетворил иск в части требования демонтировать незаконно установленную в тамбуре дверь, которая создает препятствия в доступе в собственное помещение истца. В другой части требований об освобождении тамбура от принадлежащих ответчику вещей: спортивного инвентаря, перекладины, полки с обувью, гардеробной вешалки - суд отказал, мотивируя это тем, что в материалах дела отсутствуют доказательства, свидетельствующие о том, что спорные вещи ограничивают доступ к квартире и тем самым нарушают право истца.

В другом деле суд первой инстанции удовлетворил иск управляющей организации к собственникам о демонтаже тамбурной перегородки (металлической двери), а апелляционная инстанция посчитала демонтаж излишним и обязала собственника лишь убрать с двери замок. Апелляционная инстанция обратила внимание на то, что перегородка была предусмотрена проектом, но она имела деревянную дверь, которая пришла в негодность, ответчики лишь заменили ее на металлическую дверь с закрывающимся замком. Кроме того, из представленного в суд протокола общего собрания следовало, что в целях улучшения качества жизни собственникам разрешено по своей инициативе и за свой счет производить замену пришедших в негодность элементов общего имущества дома.

Иную правовую позицию изложил суд при рассмотрении дела о демонтаже металлической двери, установленной в холле десятого этажа на эвакуационных путях многоквартирного дома. Управляющая организация представила в суд комиссионный акт обследования, подтверждающий установку двери без соответствующего решения общего собрания собственников. Суд удовлетворил требование управляющей организации и обязал собственников демонтировать металлическую дверь, поскольку расположенная в местах общего пользования дверь нарушает требования пожарной безопасности, препятствует дымоудалению и сокращает количество имеющихся на этажах путей эвакуации при пожаре. Факт монтажа двери с согласия собственников суд посчитал недоказанным по следующим причинам. Ответчики представили протокол заочного голосования собственников, согласно которому большинство жителей согласны и не имеют претензий к тому, что в холле установлена металлическая дверь. Однако суд посчитал нарушенной процедуру проведения собрания, а также указал на отсутствие кворума. По мнению суда, на установку дверей в холле требуется согласие всех собственников помещений в данном доме, большинства голосов недостаточно.

жилье

Ипотечный кредит погашен: что делать

«Осенью погашу ипотеку. Как стать полноправным собственником без обременений?»

(Звонок в редакцию)

Специалисты филиала областного Росреестра пояснили, что если вы выплатили ипотечный кредит, не забывайте о том, что теперь нужно погасить регистрационную запись об ипотеке в ЕГРН. Если этого не сделать, то недвижимость по-прежнему будет находиться в залоге у банка и вы, хоть и являетесь уже полноправным собственником, не сможете распоряжаться своим имуществом.

Для того, чтобы погасить регистрационную запись об ипотеке, надо обратиться в любой офис МФЦ, либо подать заявление через сайт Росреестра.

Регистрационная запись об ипотеке погашается в течение трех рабочих дней с момента поступления в Росреестр всех документов. Госпошлина за это не уплачивается. Список документов различается в зависимости от того, выдана закладная или нет.

Если закладная выдана, то нужны:

• совместное заявление залогодателя и законного владельца закладной с одновременным представлением документарной закладной или выписки по счету депо при условии, что документарная закладная обездвижена или выдавалась электронная закладная;

• заявление законного владельца закладной с одновременным представлением документарной закладной или выписки по счету депо при условии, что документарная закладная обездвижена или выдавалась электронная закладная;

• заявление залогодателя с одновременным представлением документарной закладной, содержащей отметку владельца закладной об исполнении обеспеченного ипотекой обязательства в полном объеме.

Если закладная не выдана, то тут все проще. Нужно совместное заявление залогодателя и залогодержателя, а также отдельное заявление залогодержателя.

Российская Газета RGRU – информационный партнер «ТР»

Электронные сигареты приравняют к обычным

«Сын в попытке бросить курить перешел на электронные сигареты. Утверждает, что они безопасны. Я думаю иначе...»

(Инна Д.)

Как рассказали в «Российской газете» - информационном партнере «ТР», курить электронные сигареты и кальяны в общественных местах скоро будет нельзя. Правительство РФ поддержало с некоторыми замечаниями предложение распространить действие «антитабачного» закона на электронные курительные устройства.

Один из инициаторов законопроекта глава комитета Совета Федерации по соцполитике Валерий Рязанский подчеркнул, что законопроект был подготовлен еще два года назад, и все это время шла и тайная, и явная борьба между сторонниками электронных курительных «гаджетов» и их противниками. Так, в Минздраве законопроект считают очередным последовательным шагом, направленным на сдерживание курения. А ФАС всего месяц назад представила свое видение антитабачной концепции, подготовленной при участии производителей курительных устройств. Понятно, что в отношении электронных сигарет документом предлагались вполне лояльные правила использования.

Фактически в одобренных правительством поправках речь идет о том, что в отношении использования вейпов и кальянов все же будут введены те же ограничения и те же меры ответственности, которые действуют сегодня в отношении обычных сигарет.

- Сейчас курение запрещено на некоторых территориях, в общественных местах, - уточнили важность продвижения здорового образа жизни в Минздраве. - За нарушение предусмотрена административная ответственность - штраф от 500 до1500 рублей. А за курение на детских площадках установлена повышенная ответственность, штраф достигает трех тысяч рублей. Все эти меры воздействия после принятия закона с поправками будут действовать и при использовании электронных сигарет.

Вейпы набирают популярность во многих странах. В США, например, распространенность одной из популярных марок электронных сигарет увеличилась за 2017-2018 год почти вдвое, а с 2011 года - почти в 14 раз.

И у нас в стране ситуация развивается аналогичным образом. В 2016 году, уточнили в Минздраве, распространенность вейпов составляла 3,5 процента. А спустя всего год, по данным Национального медицинского исследовательского центра профилактической медицины, - уже 9 процентов, то есть число увлекающихся электронными сигаретами выросло в течение года втрое.

В Минздраве считают несостоятельной идею применения электронных сигарет в рамках идеологии снижения вреда. Так, главный внештатный специалист и нарколог Минздрава Евгений Брюн отмечал, что электронное курение также наносит вред здоровью, просто не продуктами горения табака, а другими веществами, входящими в состав курительных жидкостей.

Детские выплаты скоро увеличатся?

«У меня растут мальчики погодки – год и два. Какие выплаты полагаются семьям, в которых двое маленьких детей?»

(Светлана З.)

Больше семей получат право на детские пособия. Об этом сообщила «Российская газета» - информационный партнер «Тагильского рабочего».

Второе чтение в Госдуме прошел законопроект, который позволит получать «детские» выплаты большему числу семейных россиян.

Как рассказал журналистам председатель Госдумы Вячеслав Володин, 70 процентов семей, где родился первый или второй ребенок, получат право на дополнительные ежемесячные выплаты.

А именно, с 1 января следующего года дополнительные выплаты на первого и второго ребенка смогут получить семьи, у которых доход на каждого члена семьи не превышает двух прожиточных минимумов. В настоящее время их получают семьи, чей доход не превышает полутора прожиточных минимумов на человека.

Пособие на детей до трех лет предложили увеличить до прожиточного минимума. Это существенно, почти в полтора раза, расширит количество получателей этих средств, уточнил Володин.

Законопроектом также предусмотрено, что родители станут получать ежемесячную выплату вплоть до достижения ребенком трех лет, добавил председатель Госдумы. Для этого документ принят с правительственной поправкой, вводящей для таких семей ежемесячные выплаты на первого и второго ребенка от 1,5 до 3 лет в размере прожиточного минимума на ребенка в регионе. Продление срока выплаты будет происходить по заявлению родителей. Это положение также вводится с 1 января 2020 года. В третьем чтении депутаты намерены принять документ до конца сессии. Таким образом, Госдума реализует положения послания президента РФ, касающиеся мер поддержки семей с детьми. Напомним, что ранее был принят закон, благодаря которому многодетные семьи, где родился третий или последующий ребенок, получат 450 тысяч рублей на погашение ипотечного кредита.

Страницу подготовила Ольга ПОЛЯКОВА.

архивы рассказывают

Имени Сотникова

Одним из самых узнаваемых спортивных сооружений Нижнего Тагила является Дворец ледового спорта имени В. К. Сотникова. 23 июня исполнилось 20 лет, как дворец носит имя человека, внесшего огромный вклад в развитие промышленности Дзержинского района и города в целом. О трудовом пути и выдающихся заслугах Вениамина Константиновича Сотникова рассказывают документы, хранящиеся в Нижнетагильском городском историческом архиве.

Вениамин Сотников.

Дворец ледового спорта в 1990-е годы.

Вениамин Сотников родился 2 сентября 1929 года в селе Малонарымка Большенарымского района Восточно-Казахстанской области. В 1951 году окончил Сибирский металлургический институт имени С. Орджоникидзе в Новокузнецке по специальности литейное производство с присвоением квалификации инженера-металлурга.

Трудовую деятельность Вениамин Константинович начал в 1951 году на Томском электромеханическом заводе имени Вахрушева в должности мастера. С 1957-го по 1967 годы работал на Кузнецком металлургическом комбинате в должностях старшего мастера, начальника литейного цеха и главного инженера завода «Сантехэлит». В 1967 году переведен на Тихвинский завод литья и металлоконструкций, где работал на разных должностях, пройдя путь от начальника цеха до заместителя генерального директора по капитальному строительству.

В 1969 году переведен на работу директором филиала Кировского завода, где работал до мая 1981 года. В июле 1981-го приказом Министерства оборонной промышленности СССР назначен директором Уральского вагоностроительного завода, а в январе 1984 года - генеральным директором производственного объединения «Уралвагонзавод» имени Ф.Э.Дзержинского, который возглавлял до 1989-го.

Вениамин Константинович отмечен орденами «Знак Почета», Трудового Красного Знамени, Октябрьской Революции, польским орденом «За заслуги» II степени, медалями «За доблестный труд», двумя медалями имени академика Королева. За выдающиеся заслуги и личный вклад в расширение производства и освоение новых производственных мощностей Указом Президиума Верховного Совета СССР ему присвоено почетное звание Героя Социалистического Труда с вручением ордена Ленина и золотой медали «Серп и Молот». В 1986 году присуждена ученая степень кандидата технических наук. Сотников - автор 34 научных трудов и четырех свидетельств на изобретения.

Вениамин Константинович обладал большими организаторскими способностями, много работал в поисках новых путей повышения производительности труда и улучшения организации производства. Под его руководством завод ежегодно выполнял план по всем основным технико-экономическим показателям.

Большой вклад Сотников внес в развитие Дзержинского района: было построено и сдано в эксплуатацию свыше 300 тысяч квадратных метров благоустроенного жилья, больничный комплекс, возводились объекты социального, культурного и бытового назначения.

Так, с помощью сплоченной работы многочисленного трудового коллектива оборонного предприятия и при активном участии строителей Урала, Сибири, Прибалтики и Украины в 1986 году был построен Дворец ледового спорта с искусственным льдом на 5000 зрителей.

Возведение этого уникального архитектурного сооружения велось около восьми лет. В сентябре 1979 года на большом пустыре начались первые работы по подготовке фундамента для строительства. Индивидуальный проект дворца был разработан московским архитектором В.М.Цветковым специально для Нижнего Тагила. По задумке автора, дворец должен был представлять собой цветок, упавший на поляну, необычная архитектурная форма нового сооружения вызывала восхищение. Но в связи с возникшими проблемами по финансированию объекта начавшиеся работы вскоре приостановили.

В 1983 году по инициативе Вениамина Сотникова строительство было разрешено Советом министров СССР и продолжено. 19 декабря 1986 года был принят в эксплуатацию и распахнул свои двери для спортсменов и гостей города лучший на Урале крытый каток. Ледовый дворец стал для жителей Дзержинского района и Нижнего Тагила центром проведения спортивных соревнований и тренировок по таким видам спорта, как хоккей с шайбой и фигурное катание. В те годы эти виды спорта пользовались большой популярностью.

Учитывая значительный личный вклад в проектирование, финансирование и строительство крытого катка, 23 июня 1999 года глава города Николай Диденко, рассмотрев просьбу коллектива государственного унитарного предприятия «ПО Уралвагонзавод», принял постановление о присвоении Дворцу ледового спорта имени генерального директора Уралвагонзавода Вениамина Сотникова.

Наталья ЗЫРЯНОВА, ведущий архивист Нижнетагильского городского исторического архива.

ФОТО ИЗ КОЛЛЕКЦИИ ФОТОДОКУМЕНТОВ АРХИВА.

проект «ТР»: фотолетопись города

История на страницах альбома

300 лет нижний тагил

Апрель, 1972 год. Ленинский коммунистический субботник. Закладка первого камня в строительство будущего Дворца спорта, которое затянулось на много лет. Среди участников мероприятия П. Шарнина, Л. Черемных, В. Григорьев, В. Баранов, И. Крутяков, В. Кащенко, А. Волегов, Кайгородцев, Н. Чумаков, А. Смелик.

1985 год. Первый секретарь ОК КПСС Ю. Петров вручает В. Сотникову золотую медаль Героя Социалистического Труда и орден Ленина.

Так совпало, что одновременно с материалом из Нижнетагильского городского исторического архива мы получили фотографии из личного архива Владимира Мозолина, где есть несколько интересных снимков, связанных с началом строительства Дворца спорта, со страницами биографии Вениамина Сотникова. Две фотографии опубликуем сегодня.

Но, конечно, в альбоме Владимира Мозолина сохранились и другие интересные снимки, на которых запечатлены: стадион «Спутник» полвека назад и команда Уралвагонзавода, участвовавшая в 1974 году, то есть 45 лет назад, в эстафете на приз газеты «Тагильский рабочий», участники юбилейной встречи, посвященной 50-летию УВЗ, и почетные гости музея истории предприятия. Часть из них будет опубликована в других выпусках нашей «Фотолетописи».

Ведущая рубрики Людмила ПОГОДИНА.

ФОТО ИЗ АРХИВА ВЛАДИМИРА МОЗОЛИНА.

чтобы помнили

«Я не жалею ни о чем...»

Известный конец многих сказочных историй любви - «они жили долго и счастливо и умерли в один день» - написан не про них. Их совместное счастье было коротким

Он прожил яркую, стремительную, творческую жизнь и ушел на взлете в 42 года, будучи известным всему народу и не имеющим официальных званий. Она более полувека служила искусству театра, известная лишь своим поклонникам, и получила звание народной артистки. Пережила его почти на 40 лет и ушла из этого мира за пять дней до дня его памяти.

Она любила его до конца своей жизни. Он всегда о ней помнил…

Такой увидели эту историю любви зрители, собравшиеся спустя год после смерти народной артистки РФ Изы Константиновны Высоцкой в зале мемориально-литературного музея А.П. Бондина, где экспонируется выставка, посвященная ее памяти.

Эта литературно-музыкальная программа была задумана давно, еще при жизни Изы Константиновны, и получила ее одобрение. Составители Елена Колядина и Евгений Чулков работали над проектом долго, но осуществили свой замысел и рискнули показать первым зрителям лишь спустя год после ухода актрисы.

В основу программы легли сценарий по мотивам книги Изы Высоцкой «Короткое счастье на всю жизнь» и воспоминания Владимира Акимова, друга юности Высоцкого.

Отрывки из книги Изы Высоцкой «С тобой… без тебя» читала актриса Нижнетагильского театра драмы Нелли Саловская, воспоминания Владимира Акимова о Высоцком, его стихи и песни представил Евгений Чулков, чье мастерство исполнителя заслуженно признано всеми, кто его когда-либо слышал.

На выставке памяти Изы Константиновны в этот день присутствовали как родственники актрисы, так и почитатели ее таланта и давние члены клуба авторской песни. Организовали эту встречу сотрудники мемориально-литературного музея А.П. Бондина и культурного центра «Дом Окуджавы».

Татьяна ЯРКОВА, педагог политехнической гимназии.

ФОТО ПЕТРА КАЧАНКО.

презентация книги

Тагильские авторы - в австрийском издании

Презентация книги «Человечность преодолевает границы» стала настоящим праздником души. Было приятно оказаться в окружении родственных по духу людей: австрийских и российских писателей и поэтов.

Авторы сборника читали отрывки своих произведений, переводы декламировали артисты театров и переводчики. Обычные и необычные жизненные истории людей, живущих в различных странах. Да, страны, языки различны, но у всех нас одинаковые общечеловеческие и проблемы, и радости, и события, связанные со взрослением, учебой, любовью, воспитанием детей и прочим.

Как сказала одна из инициаторов этого культурного российско-австрийского проекта, поддерживаемого ЕВРАЗ НТМК, Ольга Мурзина, «в сборнике в художественной и публицистической форме представлены реальные, зачастую очень трогательные, истории, в которых происходит взаимодействие людей разных национальностей и разных культур, начиная с конца XIX века и до наших дней. В первую очередь, речь идет о взаимоотношениях между Россией и Австрией».

Выступления литераторов чередовалось с концертными номерами музыкантов Нижнетагильского колледжа искусств. В зале экспонировались выставки оригинальных подносов Светланы Парышевой «Уральские горы и Альпы» и европейских кукол Светланы Резановой.

Общая атмосфера была очень дружелюбной и радостной. В открытые окна дул ветер, спасая участников мероприятия от духоты, в углу зала стоял стол с минеральной водой и не только. Все располагало к празднику, и я с удивлением размышляла, что праздник в понедельник – это сюрприз, приготовленный мне судьбой. У меня возникло сразу несколько поводов приобрести этот сборник. Во-первых, в него вошли произведения уважаемых мною авторов: Вадима Осипова, Бориса Телкова, Андрея Расторгуева. Во-вторых, интересно было познакомиться с мемуарами Бориса Брайнина, находившегося в наших краях в ссылке и долгое время работавшего в нашем городе учителем иностранных языков. В-третьих, хотелось познакомиться с авторами-новичками как с российской стороны, так и иностранными. И, наконец, в-четвертых, книга оказалась для меня возможностью вспомнить и поупражняться в знании немецкого языка. Ведь каждое произведение в ней имеет два текста на двух языках - русском и немецком.

Книга вышла в австрийском издательстве в июне 2019 года. В ней представлены работы авторов из нескольких стран: России, Австрии, Словакии и Германии. Инициатором проекта с австрийской стороны стал Эрвин Матль, писатель, руководитель Хайнбургского кружка писателей.

Ольга МАЛЬЦЕВА.

конкурс «Мастер года»

Для тех, кто вяжет, шьет, плетет...

Вы любите вязать и вышивать? А может, вы автор текстильных кукол или обожаете ткачество? Тогда вам обязательно нужно принять участие в городском конкурсе имени Худояровых на звание «Мастер года по декоративно-прикладному искусству». В этом году тагильчане будут соревноваться в номинации «Художественная обработка текстиля».

Кто может участвовать в конкурсе? Студенты средних и высших учебных заведений, профессиональные мастера, умельцы-любители. Возрастные ограничения 12+. Допускается участие творческих коллективов. От одного конкурсанта принимаются не более пяти работ, созданных за последние пять лет. Техники различные: авторская текстильная кукла, батик, валяние, вышивка, вязание, лоскутное шитье, плетение, ткачество... Критерии оценки: уникальность замысла, оригинальность и мастерство исполнения.

Работы принимают до 23 августа в здании Нижнетагильского музея-заповедника по адресу: пр. Ленина, 1, кабинет 103, с 10.00 до 16.00. Телефон для справок: 89090021352. Выходные дни – воскресенье, понедельник.

Требования к оформлению работ: с оборотной стороны в правом нижнем углу должна быть прикреплена этикетка с информацией (название изделия, Ф.И.О. автора, год изготовления, материал, техника изготовления, размер). Кроме этого в оргкомитет конкурса необходимо представить следующие данные: Ф.И.О. мастера, контактный телефон, наименование изделия, краткие биографические сведения об авторе, о принадлежности его к творческому коллективу, об участии в выставках с их названием с указанием места и времени проведения.

Предусмотрены номинации: «Молодой мастер», «Профессиональный мастер», «За оригинальность замысла», «За мастерство исполнения», «За сохранение традиций», «Гран-при».

Работа победителя будет закуплена в фонды музея-заповедника «Горнозаводской Урал». Проведение выставки «Мастер года» планируется с 5 сентября по 20 октября 2019 года.

Подготовила Людмила ПОГОДИНА.

День города–2019

Наследие «Старого соболя»

Усть-Утке исполняется 440 лет. 17 августа пройдут народные гулянья «Наследие «Старого соболя». Их организует администрация города при участии дирекции природного парка «Река Чусовая» и поддержке министерства природных ресурсов и экологии Свердловской области.

На берегу реки Чусовой кроме жителей деревни соберутся работники предприятий, ветераны ЕВРАЗ НТМК и Уралвагонзавода, организаций и учреждений. Приглашения разосланы губернаторам и членам правительства Свердловской области и Пермского края, руководству особо охраняемых природных территорий Челябинской области, Башкирии, Дагестана и Татарстана, сообщает пресс-служба администрации города. Глава территориальной администрации Александр Кривоноженков поддерживает связь со многими бывшими жителями деревни и лично звонит землякам, чтобы пригласить на праздник.

Главной площадкой выбрана старая демидовская пристань, откуда в XVIII-XIX веках сплавлялись суда с металлами тагильских заводов. В программе гулянья большая анимационная и фольклорная программы, конкурсы, мастер-классы по народным промыслам и концерт, в котором примут участие творческие коллективы из Нижнего Тагила и Горноуральского городского округа. Гостей ждет застолье с сытными блинами и душистым чаем из самовара. Также все желающие смогут побывать на экскурсии по деревням Усть-Утка и Баронская, основанной тоже в 1579 году.

Татьяна ШАРЫГИНА.

день за днем

Лунный календарь

на первую половину августа

1 августа

В огороде – посев редиски, дайкона, огурцов для доращивания в теплице. Посев на грядку кольраби, цветной капусты для доращивания осенью. Повторный посев листовых овощных культур.

Цветник – благоприятный день для посадки клубневых и луковичных цветов.

В саду – вырезка отплодоносивших побегов малины, посадка усов земляники. Органическая подкормка и поливы в очень умеренных количествах.

Не рекомендуется обрезать растения и обрабатывать их от болезней и вредителей.

Заготовки – соки, варенье, джем, соление, но не консервирование. Листья лекарственных растений.

2-3 августа

В огороде – неблагоприятный день для посадок и посевов. Уборка чеснока, раннего картофеля. Рыхление сухой земли, окучивание, прореживание всходов. Обработка от вредителей и болезней.

В саду – сбор плодов не для хранения, скашивание газона, вырезка отплодоносившей малины и поросли деревьев.

Не рекомендуется пересаживать, поливать и подкармливать растения, а также обрезать, пасынковать, укоренять.

Заготовки – сушка, заморозка. Сбор семян и плодов лекарственных растений.

4-5 августа

В огороде – посев редиса, дайкона, редьки и других корнеплодов. Органическая подкормка, перекопка почвы, закладка компоста. Прищипка, формирование, пикировка сеянцев, полив. Прополка сорняков.

Цветник – благоприятный день для посадки многолетних и клубнелуковичных цветов.

В саду – борьба с вредителями и болезнями. Можно подстригать деревья, прищипывать верхушки однолетних побегов для торможения роста. Внесение удобрений.

Не рекомендуется пересаживать растения.

Заготовки – выкопка корней лекарственных трав, консервирование овощей и фруктов, замораживание, квашение капусты.

6-7 августа

В огороде – уборка картофеля, прищипка овощных растений для торможения роста. Посев корневой петрушки, сельдерея, редиса и других корнеплодов. Окучивание, перекопка почвы, рыхление сухой земли. Заготовка удобрений. Борьба с вредителями и болезнями. Сбор семян и семенников.

Цветник – посадка ампельных цветов.

В саду – сбор урожая (хорошо хранится), покос газонов, прищипывание однолетних побегов деревьев и кустарников для лучшего вызревания древесины.

Заготовки – сушка, консервирование, квашение капусты, заготовка соков и вина. Сбор семян лекарственных растений.

8-9 августа

В огороде – посев петрушки корневой, редиса, салата, шпината. Полив, органическая подкормка, борьба с вредителями и болезнями.

Цветник – хорошие дни для посадки однолетних цветов.

В саду – подготовка ям для посадки деревьев. Не рекомендуется складывать плоды на хранение. Закладка компоста, подкормки минеральная и органическая.

Не рекомендуется обрезать деревья и кустарники, применять ядохимикаты, убирать картофель на хранение.

Заготовки – соление, вино, соки, мочение яблок, квашение капусты. Заготовка листьев лекарственных растений

С 10 по 12 августа

11 августа - новолуние

В период новолуния все растения крайне уязвимы, и лунный календарь не рекомендует работать с растениями в эти три дня. Можно заняться прополкой или сделать раскорчевку старых и больных плодовых кустарников и деревьев.

13 августа

В огороде – прищипка верхушек томатов, перца. Сбор урожая на хранение. Посев укропа, фенхеля, валерианы. Прореживание всходов. Минеральная подкормка, поливы.

Цветник – благоприятный день для посадки однолетних цветов, деления и пересадки многолетников.

В саду – не следует собирать на хранение фрукты. Можно срезать лишние ветви деревьев и кустарников. Заготовки – замораживание, не рекомендуется варить варенье, консервировать с герметичной укупоркой. Заготовка корней лекарственных растений.

14-15 августа

В огороде – посев редиса, салата, укропа. Обработка земли, подготовка грядок для подзимних посевов. Прищипка томатов, перцев, баклажанов для торможения роста. Уборка картофеля на хранение. Подкормка растений, полив, рыхление.

Цветник – хорошие дни для посадки клубнелуковичных цветов и роз. Укоренение черенков.

В саду – посев сидератов, формирующая обрезка, посадка контейнерных деревьев. Подготовка участка для посадки малины.

Не рекомендуется прививать, опрыскивать деревья.

рынок недвижимости

Дачи на любой вкус

Аналитики «Авито Недвижимость» сообщают о росте стоимости загородной недвижимости в Свердловской области. За год подорожали дома (2,6%), дачи (1,9%) и таунхаусы (6,6%). А вот коттеджи дешевеют (-1,8%). Между тем, в целом по стране спрос увеличился на 8%, предложение – на 15%.

Как отмечают эксперты, загородная недвижимость выходит из 10-летнего кризиса. Возрастающий интерес к покупке говорит о том, что россияне постепенно приспосабливаются к новым экономическим условиям.

Средняя стоимость дома в России сейчас составляет 3,3 млн. рублей, это на 4,3% больше по сравнению с прошлым годом. Рост цен на дома наблюдается в Приморском крае (+14%), Ленинградской области (+11,2%) и Татарстане (+10%). В Крыму стоимость домов самая высокая – в среднем 7,8 млн. рублей. Дешевле всего дома – в Кемеровской области, в среднем, дом можно купить за 1,3 млн. рублей. В Свердловской области средняя цена дома составила 2 млн. рублей.

Дачные дома тоже подорожали за год, чему способствовало продление дачной амнистии. Самые дорогие дачи, как и дома, сегодня в Крыму (средняя стоимость – 2,2 млн. рублей). В Свердловской области дачи подорожали на 1,9% (до 759 тыс. рублей).

В сегменте самой дорогой недвижимости - коттеджей - в целом по стране наблюдается незначительное снижение цен. Самые дорогие коттеджи продаются в Московской области – средняя стоимость более 17 млн. руб., чуть меньше – в Ленинградской области (16 млн. рублей). В Крыму коттедж можно купить за 13,6 млн. рублей. Коттеджи в Свердловской области подешевели за год на 1,8%, средняя стоимость – 7,3 млн. рублей.

Что касается таунхаусов, самым дорогим регионом для покупки такого жилья стала Московская область (в среднем 13,1 млн. рублей), в Крыму – на четыре миллиона меньше. Самыми доступными по стоимости оказались таунхаусы в Ростовской области – 3,5 млн. В Свердловской области такая недвижимость продается в среднем за 7 млн., за год их цена выросла на 6,6%.

По мнению экспертов, сегодняшний спрос на загородную недвижимость обусловлен возможностью использования материнского капитала и ипотечных кредитов, а также увеличением стоимости квадратного метра в новостройках и на вторичном рынке: если раньше загородная недвижимость казалась дорогой, то сейчас можно подобрать варианты, доступные по цене двух- или трехкомнатной квартиры.

В Нижнем Тагиле, судя по предложениям на «Авито Недвижимость», выбор для покупки загородной недвижимости огромный. И по месторасположению, и по площади, и по цене, и по благоустройству. Так, к примеру, на Монзино дача на участке в шесть соток, у воды (в объявлении написано: «Плавают утки и чайки»), продается за 200 тысяч рублей. В том же районе, на тех же сотках, двухэтажный дом из бруса уже за 920 тысяч (о воде и утках информации нет).

На Капасихе продается дача с отремонтированным домом, двумя теплицами, летней кухней, парковкой на три автомобиля. И все это на шести сотках. Стоимость – 285 тысяч рублей. «Заезжай и живи!» - призывают продавцы в объявлении.

Для тех, кто в средствах не ограничен, пожалуйста: кирпичный коттедж в Черноисточинске на площади почти в полгектара. Стоит такое роскошество восемь миллионов. Так что налетай, не скупись...

ФОТО СЕРГЕЯ КАЗАНЦЕВА (АРХИВ).

заготовки

Какая зима без соленых огурцов?

ФОТО ИЗ СОЦСЕТЕЙ.

Вот и наступил долгожданный для садоводов сезон огурцов. У кого-то пупырчатые только-только вызревают, а другие собирают ведрами. Наверняка у каждой хозяйки есть свои рецепты засолки, маринования огурцов. Но пусть еще несколько прибавится.

Маринованные огурчики болгарские

Огурцы по этому рецепту не стоит закатывать трехлитровыми банками. В маленьких они получаются вкуснее.

Состав на литровую банку, заполненную мелкими огурцами: 1 маленькая луковица, 1 зубок чеснока, 5 горошин душистого перца, 5 лавровых листиков. Маринад: вода – 0,5 л, уксус (9%) – 4 столовые ложки, сахар – 4 чайных ложки, соль – 2 чайных ложки.

Небольшие огурцы (идеально – корнишоны), лук, чеснок и специи уложить в банки, залить кипящим маринадом и стерилизовать на водяной бане 10 минут. Закатать. Чтобы огурцы остались хрустящими, банки после стерилизации нужно охладить максимально быстро, например, в тазике с холодной водой.

Салат «Луховицкий»

Такой салат хорошо хранится, имеет приятный, нежный вкус.

Состав: свежие огурцы – 5 кг, репчатый лук – 1 кг, свежий зеленый укроп – 300 г, листья сельдерея, петрушки или кинзы – 200 г (можно взять понемногу разной зелени), растительное масло – 0,5 л, уксус (9%) – от 0,5 до 1 стакана, сахар – 5 ст. ложек, соль – 2 ст. ложки, чрный перец-горошек, лавровый лист – по вкусу.

Огурцы замочить в воде, после чего тщательно вымыть щеткой. Разрезать их вдоль, а затем нарезать поперек на кусочки. Зелень ошпарить кипятком и измельчить. Репчатый лук нарезать тонкими кольцами. Все овощи перемешать и оставить на полчаса. Затем в большую посуду влить масло, уксус, добавить соль, сахар, пряности и выложить все овощи. Поставить на огонь и, помешивая, довести до кипения. Как только огурцы начнут изменять свой цвет – снять с огня и в горячем виде быстро разложить салат вместе с соком в сухие стерильные пол-литровые банки, заполняя их доверху так, чтобы сок покрывал овощи. Закатать прокипяченными металлическими крышками. Стерилизовать не надо. Перевернуть вверх дном, накрыть теплым одеялом и оставить остывать.

Страницу подготовила Елена РАДЧЕНКО.

по городам России

Три недели в дороге

Вновь отзвенел гудок электровоза,
И скорый поезд набирает ход…

Это первые строчки стихотворения, которые родились, когда рано утром я отправился в новое путешествие. Идея совершить такую поездку появилась еще год назад после возвращения из путешествия по городам Сибири и Дальнего Востока.

Штабной вагон.

Штабной вагон

Начал я свой путь на проходящем через Нижний Тагил фирменном поезде «Новый Уренгой – Москва» с названием «Ямал». Было немного удивительно наблюдать, когда на станции к вагону подошли двое полицейских и стали спрашивать у проводницы, все ли хорошо в вагоне. На следующих станциях все повторялось: полиция встречала наш вагон, словно в нем ехала какая-то известная личность. Коридор купейного вагона пустовал большую часть пути, словно в нем вообще не ехали пассажиры. Народ стал появляться в районе городов Глазов и Киров.

Скоро стало известно, что я еду в штабном вагоне, где половину мест занимала поездная бригада, тут же ехал начальник поезда, есть душевая комната и отдельное багажное купе. В конце вагона входные двери были более широкими, пространство становилось шире, и тот тамбур открывался лишь для посадки особенных пассажиров. Тут находились специальное двухместное купе для инвалидов с огромной широкой дверью и такой же широкий туалет. Само купе представляло собой широкую комнату, где с одной стороны располагались одна над другой две спальные полки, а с другой стороны, напротив стола, вместо полок находилось кресло.

С виду это был обычный купейный вагон, но даже в день открытия продаж, за 90 суток, на него выдавалось очень мало мест и были только верхние полки в разных купе.

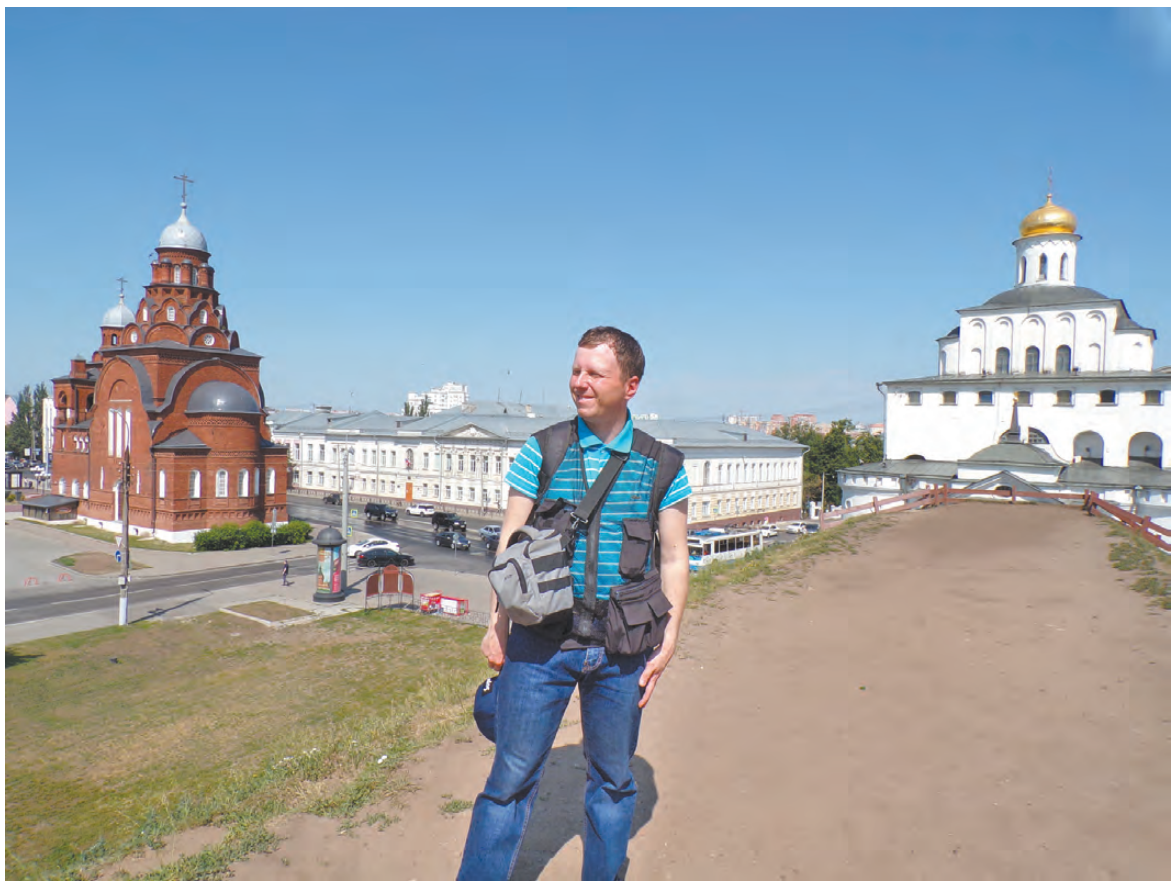

На фоне достопримечательностей Владимира.

Владимир и другие

Это был первый город путешествия. Жил в центре, в пяти минутах ходьбы от самого известного городского памятника «Золотые ворота». Именно фото этого памятника изображают чаще всего в учебниках истории. «Золотые ворота» возвышаются огромной башней над всем городским центром, окутанным паутиной троллейбусных линий, с оживленным автомобильным движением. Там же, в башне, располагаются военный музей современного оружия, диорама, рассказывающая о татаро-монгольском нашествии, смотровая площадка.

Рядом расположен исторический музей «Старый Владимир», где рассказывают о жизни и нравах губернского города конца XIX - начала XX века. Он, как и смотровая площадка, расположен в старой водонапорной башне.

Есть в городе памятник пожарному, и при нажиме на рычаг из пожарного шланга льется вода, как фонтан.

Посмотрел виды Владимира с колеса обозрения в центральном парке культуры и отдыха.

Посетил памятники писателю Николаю Гоголю и радиодиктору Юрию Левитану, передававшему сводки новостей в годы Великой Отечественной войны, уроженцу города Владимира. Побывал на площади Победы, где располагается монумент павшим воинам и горит Вечный огонь.

Гусь-Хрустальный. В музее хрусталя.

Не мог не обратить внимание на известный Дмитриевский собор, выдающийся памятник древнерусского зодчества. Правда, внутри храма, в отличие от других церквей, почти нет икон, большинство стен пустые.

Владимир - город храмов и смотровых площадок. Общественный транспорт представлен в основном автобусами, троллейбусами и обычными такси.

Далее маршрут путешествия проходил через Муром, который запомнился множеством храмов и церквей, памятником Илье Муромцу. А еще сильно удивило название фирмы городского автобусного перевозчика «Честный извоз», с изображением повозки с лошадьми.

Потом были Суздаль и Гусь-Хрустальный со знаменитым музеем хрусталя.

Поезд «Сапсан»

Во Владимире, куда я вернулся, ждал высокоскоростной поезд «Сапсан» сообщением «Нижний Новгород - Санкт-Петербург». Ехал, сидя в мягком кресле, у стола, в вагоне класса «эконом». Но даже здесь стоимость билетов между местами по ходу поезда и не по ходу отличалась. По ходу поезда стоили дороже.

Здесь нет ни купейных, ни плацкартных вагонов, в основном, лишь сидячие. Выделялось купе-переговорная на четырех человек, стоимость билета в котором доходила до 40 тысяч рублей. Сидячие вагоны бизнес-класса варьировались по стоимости до 17 тысяч.

Лишь вагоны эконом-класса имели разумную цену на проезд, но тут же вставал вопрос с питанием. Отсутствуют титаны с кипятком, как в обычных поездах, еда же в вагоне-ресторане очень дорогая. Взяв за шесть с половиной часов пути следования от Владимира до Санкт-Петербурга обычный растворимый черный кофе с тортиком, отдал 370 рублей.

Из Владимира до Москвы поезд следовал со скоростью не больше 120 километров в час, а часто и с меньшей, чем-то напоминая обычный скоростной электропоезд-экспресс «Ласточка». Когда же пришло время отправления из Москвы дальше, поезд наконец-то начал показывать то, на что способен. На табло, расположенном в салоне, можно было видеть, как он развивал скорость до 220 километров в час. И даже при этом сотовая связь почти не прерывалась.

(Продолжение следует)

Евгений ИВАНОВ, сотрудник МУП «Тагилдорстрой».

ФОТО АВТОРА.

Купе для инвалидов.

футбол

Каждое очко на вес золота

Матч «Уралец–НТ» – «Тюмень–Д». Вратарь Владимир Сабуров сумел отстоять ворота тагильчан.
ФОТО ВЛАДИМИРА МАРКЕВИЧА.

Ничья для «Уральца–НТ» почти как победа. Защитник Егор Колтышев после матча.

В очередном туре чемпионата России в третьей лиге (зона «Урал-Западная Сибирь») «Уралец-НТ» принимал на своем поле дубль «Тюмени». Встреча завершилась нулевой ничьей.

Наша команда замыкает турнирную таблицу. В 20 матчах она завоевала шесть очков: один поединок выиграла и трижды разошлась с соперниками миром. Тагильчане забили 12 голов, пропустили 68.

В тройку лидеров входят три клуба из Челябинской области: «Металлург» из Аши, «Мет-Маг» из Магнитогорска и «Шахтер» из Коркино.

В субботу «Уралец-НТ» встретится на стадионе «Высокогорец» с курганским «Тоболом», которому уступил в первом круге 1:2.

«Металлург-НТМК», выступающий в чемпионате Свердловской области, в Екатеринбурге проиграл «Аяксу» - 1:3. Единственный гол забил открывший счет в этом матче Виталий Беркман.

В субботу – поединок в Новоуральске с «Кедром». «Металлург-НТМК» занимает предпоследнее место, соперник разместился следом.

В самом разгаре и чемпионат Нижнего Тагила среди мужских команд. В 11-м туре «Юпитер» уступил нижнесалдинскому «Металлургу» - 1:2, ФК «Гальянский» разгромил невьянский «Зенит» - 7:0, а претендующие на «бронзу» АО «ХЗ «Планта» и «Баранча» не выявили сильнейшего – 0:0.

В 12-м туре «Евстюниха» победила «Юпитер» - 7:1. Дубль «Металлурга-НТМК» всухую уступил «Баранче» - 0:4. Действующий чемпион ФК «Фортуна» не смог взять верх над АО «ХЗ «Планта» - 2:3. ФК «Гальянский» одержал победу над «Салютом» - 7:1. Хет-трик оформил Константин Колесников.

В турнирной таблице уверенно лидирует ФК «Гальянский», набравший 33 очка. На втором месте АО «ХЗ «Планта» с 24 очками. Третьей идет «Баранча» (22 очка), но у нее еще матч в запасе. ФК «Фортуна» - четвертая: 10 игр, 22 очка.

Вчера стартовал открытый Кубок Нижнего Тагила, посвященный Дню города.

знай наших!

25 лучших спортсменов получат стипендии

За высокие достижения на российском и международном уровнях тагильские атлеты получат по 36 тысяч рублей. Таков размер стипендии главы города.

Среди отличившихся представители 11 спортивных школ. Больше всего награжденных в школе олимпийского резерва «Уралец». Это гребцы Дмитрий Лабасов, Дмитрий Храмцов и Виталий Максимов, дзюдоист Данил Бузилов, кикбоксеры Семен Востриков и Мирон Нестеров.

В списке пять баскетболистов, по три гребца, пауэрлифтера и представителя спорта лиц с интеллектуальными нарушениями. По два прыгуна с трамплина, кикбоксера и боксера.

Из 25 награжденных всего три представительницы прекрасного пола. Это Алина Бородина (прыжки с трамплина), Амалия Казак и Анна Возмилова (пауэрлифтинг).

Самые юные стипендиаты – баскетболисты «Старого соболя»-2005 Дмитрий Первушин и Данила Рамазанов. Наиболее опытные – Амалия Казак и Виталий Максимов, оба 1995 г.р.

велоспорт

До высшей награды не доехали

В рабочем поселке Пышма состоялось открытое первенство Свердловской области по велоспорту на шоссе среди юношей и девушек 13-14 и 15-16 лет в дисциплине «многодневная гонка».

В соревнованиях принимали участие более 200 спортсменов из нашего региона, Тюменской, Оренбургской, Курганской и Челябинской областей. Нижний Тагил представляли воспитанники спортивной школы №4. В условиях серьезной конкуренции тагильчане сумели завоевать медали.

«Серебряными» призерами стали Михаил Докучаев (2003 г.р.) в кольцевой гонке и Богдан Нагорнов (2007 г.р.) в индивидуальной гонке. В прологе третье место занял Игорь Чернявский (2005 г.р.)

Серебряный призер – Михаил Докучаев.
ФОТО ИЗ АРХИВА СПОРТШКОЛЫ №4.

коротко

ПЛАВАНИЕ. В Кванджу (Республика Корея) завершился чемпионат мира по водным видам спорта. В составе сборной России выступали четыре представительницы спортивного клуба «Спутник». Лучше всех проплыла Валерия Саламатина, она заняла десятое место на дистанции 200 метров вольным стилем. В эстафете 4х200 метров Саламатина и Дарья Мулакаева помогли нашей команде показать пятый результат.

ЛЕГКАЯ АТЛЕТИКА. На чемпионате России спортсмены клуба «Спутник» завоевали одну медаль. Алена Мамина финишировала третьей в беге на 400 метров. Молодой спринтер Алексей Токарев занял десятое место на дистанции вдвое короче.

НАСТОЛЬНЫЙ ТЕННИС. В Москве состоялись всемирные детские игры победителей. Воспитанник спортивной школы «Авиатор» Матвей Комаров стал победителем в турнире по настольному теннису среди юношей 12-13 лет. Тренирует юного чемпиона Юрий Белов.

теннис

Опередили мужчин

Сестры Александра и Вероника Шабалины, воспитанницы спортивной школы «Высокогорец», стали победительницами областного турнира по теннису, посвященного Дню металлурга. Он состоялся в Кировграде.

В парном разряде соревновались вместе представители прекрасного и сильного полов. Тагильчанки провели три матча, и во всех жребий свел их с мужчинами, однако наши спортсменки оказались сильнее.

Очень упорной получилась борьба в финале. Соперниками сестер Шабалиных были теннисисты из Новоуральска. В первом сете верх взяли мужчины – 6:4, затем Александра и Вероника перехватили инициативу – 6:2. В решающем, третьем, тагильчанки победили со счетом 10:8.

Девушки очень гордятся этим успехом и благодарят своего тренера Ольгу Борисову и папу, который передал им свою любовь к большому теннису.

Страницу подготовила Татьяна ШАРЫГИНА.

Драматический театр им. Д.Н. Мамина-Сибиряка

пр. Ленина, 33, т.: 41-21-78, 41-21-88. Сайт театра: http://tagildrama.ru/

Дворец культуры им. И.В. Окунева

пр. Вагоностроителей, 1, тел. 37-75-99, 37-75-93

Театр кукол

пр. Ленина, 14, тел.: 41-93-53, 41-93-40, 41-93-48, www.teatrkukol-nt.ru

Нижнетагильская филармония

www.muza-nt.ru, филармония-нт.рф тел.: 41-98-47, 41-19-29, 92-83-87

Цирк

ул. Первомайская, 8а, тел.: 41-11-11, 41-88-88

«Россия»

пр. Вагоностроителей, 26а

«Родина 3D»

пр. Ленина, 57, тел. 41-15-88

Нижнетагильский музей-заповедник «Горнозаводской Урал»

Всю информацию об экскурсиях и их стоимости можно получить по тел.: 37-02-01, 8-909-022-52-79, выходные - ПН, ВТ

Историко-краеведческий музей

пр. Ленина, 1, т.: 37-02-01, 8-909-022-52-79

Экспозиция «История Тагильского края до 1917 года» (постоянно действующая) 6+

Выставка «Зримые свидетели мира невидимого» (коллекция икон) 12+

Выставка «Путь сквозь века» - до августа 12+

Выставочные залы

пр. Ленина, 1, т.: 37-02-01, 8-909-022-52-79

Выставки: «Такие близкие животные» 0+

«Про театр» - до 18 августа 0+

«Тагильская обсерватория» - до 20 октября 0+

Музей природы и охраны окружающей среды

пр. Ленина, 1а, т.: 37-02-01 (доб. 333), 8-909-019-61-65

Выставки: «Малахитовый зал» 6+

«Мамонт возвращается» 6+

Музей быта и ремесел горнозаводского населения

ул. Тагильская, 26 – «Господский дом», т.: 37-02-01 (доб. 353), 8-909-021-09-26

Экспозиция «Ремесла и промыслы Тагильского края. Быт тагильчан: одежда и интерьеры» 6+

Выставка «В начале было Слово…» - до начала октября 6+

Музей истории подносного промысла

ул. Тагильская, 24 – Дом Худояровых, т.: 37-02-01 (доб. 344), 8-909-021-08-14

Экспозиция «История уральской лаковой живописи по металлу. Художники Худояровы» 6+

Выставка «Как прекрасен этот мир» (мастер Вера Павлова) - до 11 августа 0+

Музей истории техники «Дом Черепановых»

ул. В. Черепанова, 1, т.: 37-02-01 (доб. 355), 8-909-022-37-85

Экспозиция «Крепостные механики-изобретатели» 6+

Выставки: «Музыкальный автомат» 6+

«Далекое близко» 6+

«Не будем изобретать велосипед» - до 16 октября 0+

Музей-усадьба «Демидовская дача»

ул. Красногвардейская, 5а т.: 37-02-01 (доб. 366), 8-909-023-21-19

Экспозиции: «Интерьер кабинета горного инженера середины XIX века» 6+

«История застройки усадьбы» 12+

Мемориально-литературный музей А.П. Бондина

ул. Красноармейская, 8, т.: 37-02-01 (доб. 377), 8-909-702-78-79

Экспозиции: «Жизнь и творчество А.П. Бондина» 6+

«Литературная жизнь Тагила» 12+

«Театральные кумиры: Иза Высоцкая» - до середины сентября 0+

Музей «Лисьегорская башня»

ул. Лисогорская, 1а, тел. 37-02-01, 8-909-022-52-79

Экспозиция «История башни на Лисьей горе» 6+

Музей работает по летнему режиму: по средам, пятницам, субботам и воскресеньям с 13.00 до 17.00, по четвергам с 15.00 до 19.00. 6+

Эко-индустриальный технопарк «Старый Демидовский завод» 6+

ул. Челюскинцев, 2а, т.: 37-02-01 (доб. 373), 8-909-022-52-79, 8-909-701-14-83

Музей перешел на летний режим работы.

Проводится только экскурсионное обслуживание и только по предварительным заявкам в 9.00, 11.00, 13.00, 15.00.

Литературно-мемориальный музей Д.Н. Мамина-Сибиряка

пос. Висим, ул. Д.Н. Мамина-Сибиряка, 9, тел. 37-02-01 (доб. 388), 8-909-014-99-17

Экспозиции: «Жизнь и творчество Д.Н. Мамина-Сибиряка» 6+, «Церковно-приходская школа» (постоянно действующие) 6+

Нижнетагильский музей изобразительных искусств

ул. Уральская 7, 4, тел. 25-26-47 сайт музея: http://artmnt.ru/index.php Режим работы: ВТ-ВС: 9.30-18.00, ЧТ: 10.30-19.00, ПН – выходной

Выставка Русское искусство XVIII-XX веков - весь месяц 6+

Выставка Западноевропейское искусство (в том числе «Тагильская мадонна», приписываемая Рафаэлю Санти) - весь месяц 6+

Выставка «Уральской тропой», персональная выставка Сергея Костылева - по 11 августа 6+

Выставка «75 лет играем в куклы: открываем секреты театра кукол» - по 11 августа 6+

Выставка к 80-летию тагильского фотографа, краеведа из цикла «Истории тагильчан» Ивана Трофимовича Коверды «Стоп-кадр» - по 29 августа 6+

Городской парк им. А.П. Бондина 0+

ул. Уральская, 20, тел. 25-55-88

Тел.: 25-28-88, 25-55-88

смешанные единоборства

Битва в музее-заводе

В День города пройдет международный турнир по ММА «ЦЕХ-19. Битва за пояс ВТОРЖЕНИЕ ММА»

На арене состоятся девять профессиональных поединков.

Главным событием вечера станет пятираундовый бой в среднем весе между хозяином «клетки» Хамзой Агаризаевым и спортсменом из Таджикистана Шахромом Кадыровым.

Хамза Агаризаев входит в элиту российских смешанных единоборств, имея за плечами колоссальный опыт сражений с ведущими бойцами. В организации «ВТОРЖЕНИЕ ММА» Хамза провел шесть поединков. В 2014 году Агаризаев выиграл Гран-при «Вторжение ММА».

Шахром Кадыров по прозвищу Рампейдж является грозным соперником для многих бойцов. В рамках «ВТОРЖЕНИЯ ММА» Рампейдж провел один поединок, одержав уверенную победу техническим нокаутом. На «ЦЕХЕ-19. Битва за пояс ВТОРЖЕНИЕ ММА» Шахром намерен продолжить свою беспроигрышную серию.

В этот же вечер состоится дебют на «ВТОРЖЕНИИ ММА» одного из сильнейших полусредневесов Урала Некруза Почоева. Противником титулованного спортсмена станет представитель самарской школы смешанных единоборств Ахрор Эркаев. Оба бойца всерьез намерены побороться за титул чемпиона «ВТОРЖЕНИЕ ММА» в полусреднем весе.

Также в программе вечера зрителей ожидают еще семь интереснейших поединков, среди которых особенно следует отметить противостояние тагильского бойца Сергея Ларионова по прозвищу Цыган и Голиба Хасанова из Таджикистана.

Турниры по ММА уже проходили в Дни города Нижний Тагил. Но прежде площадка размещалась у подножия Лисьей горы.

- В этом году решили проводить турнир на площадке завода-музея, потому что хочется подчеркнуть историю и мощь нашего города, - рассказал генеральный продюсер компании «ВТОРЖЕНИЕ ММА» Александр Шмаков. - Да и по ощущениям, этот многовековой завод - место силы, тут чувствуется энергетика настоящих мужчин.

Начало турнира 10 августа, в 20.00. Вход свободный.

Антон ИСАЕВ.

Календарь соревнований

БАСКЕТБОЛ

3 августа. Турнир мужских команд 3х3 (17+). Парк «Народный», **13.00.**

ФУТБОЛ

1 августа. Открытый Кубок Нижнего Тагила, посвященный Дню города. АО «ХЗ «Планта» - «Салют». Стадион «Салют» (ул. Гагарина, 15). «Металлург-НТМК-2» - «Евстюниха». Стадион школы №64 (пр. Мира, 9), **18.30.**

5 августа. Чемпионат города среди мужских команд, 13-й тур. «Евстюниха» - «Металлург» (Нижняя Салда). Стадион школы №64 (пр. Мира, 9). «Салют» - «Зенит» (Невьянск). Стадион «Салют» (ул. Гагарина, 15). **18.30**.

7 августа. Чемпионат города среди мужских команд, 14-й тур. АО «ХЗ «Планта» - «Зенит» (Невьянск). Стадион «Алмаз» (ул. Щорса, 2). «Салют» - «Металлург» (Нижняя Салда). Стадион «Салют» (ул. Гагарина, 15). **18.30.**

проверено на кухне

В нашей газете полвека назад

Как обычно попадают рецепты в нашу рубрику «Проверено на кухне»? Тремя путями. Первый – их проверили на своих кухнях журналисты: чаще всего это любимые семейные блюда, фирменные рецепты из кулинарных тетрадок мам и бабушек, популярные и обсуждаемые варианты приготовления пищи из современных модных блогов о еде. Второй путь – письма с рецептами от наших читателей. Третий – по воле счастливого случая: например, кинорецепты из старых советских фильмов, показанных к очередному празднику, или кто-то попробовал интересное блюдо в кафе во время путешествия и решил повторить дома, или просто кулинарный эксперимент, который может далеко не всем понравиться.

ЕСТЬ! КОНКУРС ГАСТРОНОМИЧЕСКОГО РАССКАЗА

Сегодня мы предлагаем вашему вниманию рецепт, пришедший к нам третьим путем. Он был опубликован в газете «Тагильский рабочий» в августе 1967 года и проверен на тагильских кухнях еще 52 года назад. Конечно, специально его не искали. Так совпало, что в старой подшивке нужно было уточнить дату, и взгляд стал цепляться за разные материалы.

Небольшое отступление. Среди публикаций о стройках, предприятиях, передовиках производства, лучших людях города, детских загородных лагерях привлекало внимание интересное совпадение: в прошлом выпуске нашей газеты был опубликован материал «В поисках «Тагила» о местном дореволюционном пароходе, а в газете 1967 года сразу же попался на глаза специальный репортаж из Ленинграда о современном, по тем меркам, теплоходе «Нижний Тагил». Может, и к 300-летию города его имя получит один из российских кораблей?

Хотя в то время в газете не было постоянной кулинарной рубрики, рецепты тоже публиковали. К примеру, 5 августа 1967 года под рубрикой «Попробуйте приготовить сами» появился такой текст: «В редакцию поступают просьбы рассказать, как самому приготовить вяленую рыбу. На наш вопрос, дорогие читатели, дает ответ технолог рыбного цеха холодильника А. Карпухина».

И далее сам рецепт, простой и даже с юмором:

«Способ приготовления вяленой рыбы прост и не требует сложного оборудования. Прежде всего, конечно, рыбу надо поймать. Затем после 10-12-часовой выдержки хорошенько промыть, рассортировать по размеру, сорту, посолить в эмалированной посуде и залить тузлуком (раствором соли). При этом соли берется 12-14 процентов к весу рыбы. Спустя 1,5-2 суток, если рыба мелкая, и 4-5 суток, если – крупная, ее нанизывают через глаза на шпагат. Вяление производится в естественных условиях на вешалах. Перед развешиванием на открытом воздухе рыбу, если она пересолена, следует промыть вторично или даже отмочить в воде. Вяление быстрее протекает в сухую, теплую и ветреную погоду. Замедляется при влажной. Спустя 13-15 суток продукт будет готов».

Возможно, для большинства наших читателей, умеющих и любящих готовить вяленую рыбу, тузлук хорошо знаком, а я обратилась за подсказками к Интернету, который и разъяснил, что тузлук – название раствора поваренной соли в тюркских языках, получившее распространение в рыбной промышленности со времени организации крупных промыслов рыбы на Волге. Есть два его вида: натуральный, образовавшийся при посоле рыбы сухой солью за счет выделившейся из рыбы влаги, и искусственный, который готовят вручную или с использованием механических средств, растворяя поваренную соль в воде.

Конечно, это не единственный рецепт, опубликованный полвека назад, да и других материалов в старых газетах, способных вдохновить современных журналистов, достаточно. Что ж, будем листать подшивки дальше.

А вам, уважаемые читатели, напоминаем, что наш информационный партнер «Российская газета» объявил конкурс гастрономических рассказов «Есть!» и до 1 сентября вы можете стать его участниками. Подробную информацию о конкурсе ищите на нашем сайте или по ссылке организаторов - https://godliteratury.ru/projects/est-konkurs-letnego-gastronomiche

Кроме этого вы по-прежнему можете присылать свои рецепты в газету «Тагильский рабочий», и лучшие будут опубликованы.

Ведущая рубрики Людмила ПОГОДИНА.

проект «ТР»: фотолетопись города

300 лет нижний тагил

Звездные гости

Представителям старшего поколения не нужно объяснять, кто запечатлен на этой фотографии. Героя Советского Союза, космонавта Бориса Егорова и его жену актрису Наталью Кустинскую в советские годы знали практически все. На этом снимке они на пике своей популярности. И приехали звездные гости в Нижний Тагил в ноябре 1977 года, выступали перед учащимися и педагогами школы №3, ветеранами НТМК.

Эта фотография вместе с другими снимками, сделанными в школе №3 во время визитов летчиков-испытателей и космонавтов, хранится в альбоме почетного ветерана НТМК Валентины Бахматовой. В то время такие встречи известных людей со школьниками не были редкостью.

Сейчас о космонавте Егорове и актрисе Кустинской вспоминают редко, да и то, в основном, в телепередачах, посвященных скандалам в семьях артистов кино и эстрады. Но, надеемся, тагильчане сохранили теплые и добрые воспоминания о встречах со звездными гостями.

По-прежнему предлагаем нашим читателям вместе составлять фотолетопись родного города и присылать свои снимки. Не забудьте сделать пометку – «Фотолетопись». Самые интересные работы будут опубликованы на страницах газеты «Тагильский рабочий».

Ведущая рубрики Людмила ПОГОДИНА.

ФОТО ИЗ АРХИВА ВАЛЕНТИНЫ БАХМАТОВОЙ.

календарь знаменательных и памятных дат

1 августа - День памяти российских воинов, погибших в Первой мировой войне 1914-1918 годов.

1 августа - День тыла Вооруженных Сил РФ.

2 августа - День Воздушно-десантных войск.

4 августа - День железнодрожника.

6 августа - День железнодорожных войск.

анекдоты

На приеме у врача:

- Вашему супругу нужен постоянный покой, я выписал успокоительное.

- И когда его ему давать?

- Сами пейте.

* * *

- Пиво в вашем баре, в отличие от конкурентов, не подорожало ни на копейку! Раскройте нам формулу успеха!

- Формулу? Записывайте, H_2O.

* * *

Жизнь дачника — это постоянная борьба с соседскими детьми, которые считают его огород своим, и своими детьми, которые считают его чужим.

* * *

Гаишник останавливает водителя, который не пристегнул ремень безопасности:

- Почему ездите без ремня?

Водитель:

- А вы что, не рады?

* * *

Жена слушала сказку мужа о том, как он всю ночь бухал с Коляном, и молчала как рыба. Колян в шкафу тоже молчал.

* * *

- Что будешь делать в отпуске?

- А что, и в отпуске тоже надо что-то делать?!

* * *

Ну, как объяснить иностранцу, что нарезной батон - это одно, а нарезанный - это совсем другое?

* * *

Пациент:

- Спасибо, доктор, вы вылечили у меня манию величия! Скажите, сколько миллиардов долларов я вам должен?

* * *

Девушка богатого парня:

- Миша, придешь и посмотришь, как я убралась у тебя в коттедже!

- Крошка, я так думаю, что ты не совсем правильно поняла слово «убирайся»...

* * *

Некрасивая продавщица винно-водочного магазина после 22.00 наслаждалась комплиментами.

* * *

Китайская капуста польского производства в российском гипермаркете французской корпорации.

* * *

У нас лечат бесплатно – но отблагодарить желательно.

веселые истории

Смекалка выручает

ИЛЛЮСТРАЦИЯ ПЕТРА УПОРОВА.

Сестра двоюродная живет одна, мужа нет. Сама девушка очень маленькая, хрупкая и немного трусливая.

В наследство пару лет назад досталась дача, в которой она живет летом. Приезжаем сегодня к ней, а у нее на улице сушатся мужские вещи размера так 54-го. Висят футболка хаки и треники. Уже обрадовались, что она нашла себе мужчину. А сестра говорит: «Мне тут страшно одной, повесила вещи, чтоб все видели - есть мужик большой, сильный». Смекалка и безопасность.

По материалам сайта https://vse-shutochki.ru/istorii подготовила Надежда СТАРКОВА.

Чт	Пт	Сб	Вс	Пн	Вт	Ср
1 августа	2 августа	3 августа	4 августа	5 августа	6 августа	7 августа
восход/закат: 4.53/21.19	восход/закат: 4.55/21.17	восход/закат: 4.57/21.15	восход/закат: 4.59/21.12	восход/закат: 5.01/21.10	восход/закат: 5.03/21.08	восход/закат: 5.05/21.05
долгота дня: 16 ч.26 мин.	долгота дня: 16 ч. 22 мин.	долгота дня: 16 ч. 18 мин.	долгота дня: 16 ч. 13 мин.	долгота дня: 16 ч.09 мин.	долгота дня: 16 ч. 05 мин.	долгота дня: 16 ч. 00 мин.
ночью +12°	ночью +12°	ночью +11°	ночью +12°	ночью +9°	ночью +10°	ночью +10°
днем +14°	днем +17°	днем +15°	днем +14°	днем +14°	днем +17°	днем +10°
Пасмурно, дождь	Малооблачно, небольшой дождь	Малооблачно, дождь, гроза	Пасмурно, небольшой дождь	Пасмурно, небольшой дождь	Облачно, небольшой дождь, гроза	Пасмурно, дождь
Магнитосфера спокойная	Магнитосфера спокойная	Магнитосфера спокойная	Магнитосфера спокойная	Возможны возмущения магнитосферы	Возможны возмущения магнитосферы	Магнитосфера спокойная

ТАГИЛЬСКИЙ РАБОЧИЙ

УЧРЕДИТЕЛИ:
администрация города Нижний Тагил (ул. Пархоменко, 1а),
МАУ «Нижнетагильская информационная компания «Тагил-пресс» (пр. Ленина, 11)

Газета зарегистрирована управлением Федеральной службы по надзору за соблюдением законодательства в сфере массовых коммуникаций и охране культурного наследия по УрФО
Регистр. свидетельство ПИ № ФС11-1302

ИЗДАТЕЛЬ:
МАУ «Нижнетагильская информационная компания «Тагил-пресс», 622001, г. Нижний Тагил, пр. Ленина, 11.

Директор С.Л. ЛОШКИН
Главный редактор А.Е. ГОЛУБЧИКОВА
Отв. секретарь В.И. МАРКЕВИЧ
Дежурный редактор С.Л. ЛОШКИН
Для справок по редакции тел. 41-49-85
Подписка на газету - с любого месяца. Подписной индекс - 53833

Адрес редакции: 622001, Нижний Тагил, пр. Ленина, 11.
Электронная почта: post@tagilka.ru
Сайт: www.tagilka.ru

Отдел рекламы (тел./факс): (8-3435) **41-50-10**
Электронная почта: reklama@tagilka.ru
Отдел распространения: 41-49-62

Номер набран и сверстан в компьютерном центре МАУ «Нижнетагильская информационная компания «Тагил-пресс» romanov@tagilka.ru

Отпечатано в ООО «Типография Нижнетагильская». Тел.: 41-49-74. 622001, г. Нижний Тагил, ул. Газетная, 81

• При перепечатке ссылка на газету обязательна • Ответственность за публикуемые объявления несут рекламодатели • Рекламируемые товары и услуги подлежат сертификации и лицензированию • Материалы со словом «РЕКЛАМА» публикуются на коммерческой основе (на правах рекламы) • Мнения авторов не всегда совпадают с мнением редакции

Время подписания в печать по графику - 19.30. Фактически - 18.30

Заказ 2636 Объем 8 п.л. Тираж 7170 экз.

Городская общественно-политическая газета. Выходит по четвергам (общественно-политический выпуск), по средам и пятницам (официальный выпуск). Цена свободная