Реклама
Чемпион
Коммунистическая, 30
с 10.00 до 19.00
ФИНАЛЬНАЯ РАСПРОДАЖА
мебельной выставки
DaVita - мебель
от фабрики ВИТРА

ДИАЛОГ
7 августа 2019 года
№ 59 (2067)
www.propolevskoy.ru
Полевская городская общественно-политическая газета

Традиция «наводить мосты» заложена в Станционном-Полевском

с. 10

Соединяя берега

ДОМ НА СТЕПАНА РАЗИНА, 41

По материалам прокуратуры следственными органами возбуждено уголовное дело

с. 7

Чемпион БОЛЬШОЕ
ПОСТУПЛЕНИЕ ВЕЛОСИПЕДОВ
Foxx, Stinger, Novatrack (пр-во Калининград)
Рассрочка на 12 месяцев
Коммунистическая, 30, с 10.00 до 19.00
8 (343) 351-76-97
Реклама

СЕЛЬСКОХОЗЯЙСТВЕННАЯ ЯРМАРКА
ярмарка-распродажа
Сад-ОГОРОД
в ассортименте:
Овощи-фрукты, мясные деликатесы, цветы, плодовые, декоративные деревья и кустарники, товары для сада и огорода, одежда и многое другое!
Реклама
14 августа с 9.00 до 17.00 — Свердлова, 10А площадка магазина «Верный»
15 августа с 9.00 до 17.00 — Победы, 7 Центр культуры и народного творчества

Спасение без промедления

Сотрудники Полевской горбольницы рассказали о своих трудовых буднях

Для бригад скорой медицинской помощи спасение людей – ежедневная тяжёлая работа. Нередко от того, насколько квалифицированно, полно и вовремя сработают доктора и фельдшеры, зависит, останется человек жить человек или нет и каким будет качество его дальнейшей жизни. В связи с празднованием Дня города и за многолетний добросовестный труд три сотрудника отделения скорой медицинской помощи Центральной городской больницы отмечены муниципалитетом: фельдшеры **Валерия Верзакова** и **Юлия Безукладникова** удостоены почётных грамот главы Полевского городского округа, водитель скорой **Владимир Пашков** – почётной грамоты Думы ПГО.

Каждая бригада скорой помощи выезжает в среднем на 10 вызовов в сутки

«Большинство вызовов не «скоропомощные»

У Валерии Верзаковой непрерывный трудовой стаж по профессии 30 лет. После окончания Свердловского железнодорожного медицинского училища она 10 лет проработала фельдшером в железнодорожном посёлке Литовко на Дальнем Востоке.

– Были годы перестройки, в посёлке не было машин,– рассказывает Валерия Владимировна.– Хорошо помню зимние ночи, когда весь посёлок спит, а я с чемоданчиком тороплюсь на вызов – по колено в снегу. Через полчаса шагаю обратно в фельдшерско-акушерский пункт – со слезами на глазах, в промокших от снега валенках. Прихожу, переобуваюсь в сапоги, и всё сначала.

В начале 2000-х по семейным обстоятельствам женщине пришлось вернуться в Полевской. И уже почти 20 лет работает Валерия Верзакова фельдшером скорой помощи.

– Пациенты очень разные – далеко не все терпеливые и тактичные, но к каждому мы должны относиться лояльно, с пониманием, – говорит Валерия Владимировна. – Большинство вызовов не «скоропомощные»: в наше время почему-то многие думают, что если они заболели, то им хуже всех. Но даже если не требуется скорая помощь, мы должны человека осмотреть и успокоить.

По словам фельдшера, про рабочие ситуации, столкновения с элементарным неведением и даже с опасностью можно рассказывать бесконечно. Например, в одно из первых дежурств мужчина сообщил, что его бабушке плохо. Бригада прибыла на вызов – он наставил на медиков ружьё и потребовал «быстро вылечить».

Бывают, что вызовут скорую, а двери не откроют. Однажды пьяный мужчина вызвал скорую для своей бывшей жены, которая, конечно, оказалась удивлена такой «заботой». Бывает, сотрудников бригады не впускают в квартиру или дом, пока они не наденут бахилы. А ведь нередко счёт идёт на секунды, и время, когда можно успеть спасти человека, может быть упущено.

– Но, конечно, все минусы перекрывает то, когда получается не дать переступить человеку тонкую грань между жизнью и смертью, например, когда стабилизируешь пациента с инфарктом или инсультом и довозишь его до стационара, – подытоживает рассказ Валерия Владимировна.

«Высшая награда – то, что человек остался жив»

Юлия Безукладникова обучалась фельдшерскому делу в Ревдинском медицинском колледже. Практику проходила дома, в Полевской горбольнице, и после получения диплома у неё не возникло вопросов, куда пойти работать. По её признанию, даже сейчас, после 16 лет работы, в душе до сих пор иногда появляется страх. Только уже не по поводу неприятных картин, которые приходится видеть по долгу службы, как было поначалу, – фельдшер боится, что может не успеть к тому, кому нужна помощь. Случается работать одновременно с несколькими пострадавшими в дорожно-транспортных происшествиях. Когда на Полевском тракте случилась авария с участием автобуса, на место происшествия выезжали все дежурные бригады отделения скорой помощи ПЦГБ, а на подмогу им – коллеги из Дегтярска, Ревды, прилетал вертолёт санавиации. В таких случаях, по словам полевского фельдшера, особенно важно сохранять хладнокровие.

– Бояться некогда. Пострадавшие в шоке. Если ещё и мы станем пугаться, кто работать будет? – говорит Юлия Владимировна. – В такие моменты люди надеются на нас, и нужно успеть сделать всё возможное, чтобы облегчить их состояние. Фатальные неудачи, конечно бывают, они неизбежно откладываются в памяти, но нельзя на них зацикливаться. Победы радуют и вдохновляют.

Не так давно был вызов – мужчина, 43 года, инфаркт. По приезде скорой у него случилась клиническая смерть. Фельдшер сделала всё, что от неё требовалось, не будучи уверенной в том, что у неё получится. Мужчина остался жив.

– Однажды встретила этого человека на улице, – вспоминает Юлия Владимировна.– Я прекрасно понимаю, что он меня не узнает. Да и незачем ему. Но какое же это чудо: он был на волосок от смерти, и вот – живёт, дышит и полон сил.

«Всегда пытаюсь помочь чем могу»

Работать в скорой помощи Владимир Пашков не мечтал и не планировал, просто он очень любит автомобили и дороги.

После окончания техникума имени И.И. Ползунова в Свердловске по специальности «металлургия цветных металлов» работал в кислотном цехе Полевского криолитового завода. Когда завод закрылся, мужчина нашёл новую работу – стал водителем машины скорой помощи и трудится в ЦГБ уже 13-й год. Он не только за рулём, с педалями и рычагами:

– Бывает, попадается неадекватный человек – нужно его придержать, – говорит Владимир Геннадьевич. –Приходится помогать девушкам-фельдшерам наложить шину, перекладывать пострадавшего и транспортировать до машины.

От водителя зависит то, как быстро скорая прибудет к пострадавшим, как довезёт их до больницы, – сильная тряска не идёт на пользу ни человеку, которому плохо, ни фельдшерам, которые в этот момент могут быть заняты работой.

– Как ни парадоксально, но нужно ехать и как можно быстрее, и как можно медленнее одновременно, но всё равно мы не застрахованы от претензий со стороны пациентов: мол, неаккуратно везли, – делится водитель скорой.

А ведь на дороге всё зависит не только от него. Когда машина скорой помощи едет на вызов с включённым проблесковым маячком и сиреной, не все считают нужным пропустить её. Но, к счастью, большинство водителей и пешеходов дорогу уступают.

В дежурной бригаде скорой помощи два фельдшера и водитель. Всего в ЦГБ шесть бригад. За сутки на пульт диспетчера поступает около 50–60 вызовов. Зимой в период подъёма заболеваемости и эпидемий число вызовов может доходить до 80, в новогодние праздники – до 100. Если бригада находится на станции, на вызов она должна выехать в течение четырёх минут, если на адресе, то когда освободится. Поэтому важно не вызывать скорую по пустякам, чтобы получить вовремя помощь смогли те, кому она действительно необходима.

Юлия СТАРУХИНА

УВАЖАЕМЫЕ ПОЛЕВЧАНЕ – РАБОТНИКИ СТРОИТЕЛЬНОЙ ОТРАСЛИ!

От всей души поздравляю вас с профессиональным праздником – Днём строителя! Социальная значимость вашей профессии огромна. Ваш благородный созидательный труд во все времена был и остаётся основой цивилизованного развития общества. Вы создаёте условия для комфортной и благоустроенной жизни людей, поэтому испокон веков профессия строителя пользуется почётом и уважением.

Желаю вам плодотворной деятельности, как можно больше новых замечательных проектов, силы и выдержки, крепкого здоровья, семейного счастья, мира и благополучия! С Днём строителя!

Депутат Законодательного Собрания Свердловской области Александр СЕРЕБРЕННИКОВ

Новость

В Полевском госавтоинспекторы остановили 115 пешеходов-нарушителей

Госавтоинспекция по городу Полевскому провела итоги профилактического мероприятия «Безопасная дорога», которое проходило с 29 по 31 июля. Оно было направлено на выявление и пресечение нарушений правил дорожного движения со стороны водителей транспортных средств, связанных с проездом нерегулируемых пешеходных переходов, а также нарушений ПДД самими пешеходами, переходящими проезжую часть в неположенном месте.

По итогам «Безопасной дороги» к ответственности привлечено 115 пешеходов, двое из которых пренебрегли требованием об использовании световозвращающих элементов в тёмное время суток или в условиях ограниченной видимости.

Кроме того, сотрудники ГИБДД проконтролировали соблюдение правил дорожного движения водителями, проезжающими пешеходные переходы. В отношении 11 автовладельцев составлены протоколы об административном правонарушении за то, что они не пропустили пешеходов на пешеходных переходах.

За семь месяцев текущего года в Свердловской области зарегистрировано уже 514 ДТП с участием пешеходов. В этих происшествиях 52 человека погибли и 486 получили травмы различной степени тяжести. Большая часть погибших, 35 человек, – пешеходы, которые нарушили требования ПДД.

Госавтоинспекция города Полевского призывает к соблюдению правил дорожного движения не только водителей, которые при подъезде к пешеходному переходу должны снизить скорость, чтобы убедиться в отсутствии людей, но и пешеходов, которые обязаны переходить дорогу на разрешающий сигнал светофора и в положенном месте.

ОГИБДД ОМВД России по г. Полевскому
Подготовила Юлия МЕДВЕДЕВА

Уважаемые работники строительного комплекса и ветераны отрасли!

Примите самые искренние слова поздравления и благодарности в связи с вашим профессиональным праздником!

В нашем округе продолжается строительство жилья и промышленных объектов. Это позволяет говорить о стабильном социально-экономическом развитии территории. Ваша профессия является ведущей в создании новых, качественных условий жизни людей и формировании инвестиционного потенциала территории Полевского городского округа. Вы создаёте настоящее, закладываете фундамент для будущего, меняя облик города. В Полевском всегда работали сильные строительные организации, с мощными профессиональными коллективами, результатами самоотверженного труда которых пользуются нынешние поколения.

Пусть у наших строительных организаций будет больше заказов, интересных проектов, перспектив для развития. Успехов вам, благополучия и процветания!

И.о. главы ПГО Андрей ФЕДЮНИН
И.о. председателя ПГО Илья БОРИСКО

УВАЖАЕМЫЕ ПОЛЕВЧАНЕ!

Поздравляем вас с одним из самых популярных праздников – Днём физкультурника, который является символом здоровья нации, продолжения советских традиций развития массового спорта и спорта высоких достижений.

Полевской – город спортивный, активный, целеустремлённый. В Полевском городском округе 190 спортивных сооружений, включая плоскостные спортсооружения, стадионы, спортзалы, манеж, бассейны, лыжные базы, тиры, картодром, мотодром, лыжероллерную трассу и другое.

В городе активно развивается 15 видов спорта, пять из которых различные единоборства (включая фехтование). Приоритетными для ПГО являются лыжные гонки, лёгкая атлетика, футбол, баскетбол и кикбоксинг. В южной части города Полевского культивируются такие виды, как кикбоксинг, лыжные гонки и игровые виды спорта – баскетбол, футбол, хоккей с мячом.

Общее количество жителей Полевского городского округа, регулярно занимающихся спортом, 25 105 человек, или 38,97% населения.

Спортсмены Полевского городского округа приняли участие более чем в 40 соревнованиях областного и российского масштабов по 10 видам спорта в соответствии с Единым календарным планом межрегиональных, всероссийских и международных физкультурных и спортивных мероприятий на 2018 год, стали победителями и призёрами. Среди них победители первенств и чемпионатов России, чемпионатов Европы и мира.

Нужно, чтобы спорт для каждого полевчанина, любого возраста, стал образом жизни, стимулом для развития, средством поддержания себя в хорошей физической форме.

Желаем всем здоровья, новых достижений и ярких побед!

И.о. главы ПГО Андрей ФЕДЮНИН
И.о. председателя Думы ПГО Илья БОРИСКО

Предприятие «Ремстройгрупп» создано в 2011 году. В его основной состав вошли инженеры, мастера и рабочие ремонтно-строительного цеха Северского трубного завода. По сей день они верны своей профессии и всё так же качественно выполняют свою работу. Конечно, с каждым годом приходит всё больше молодых специалистов, которые быстро перенимают опыт, а где-то внедряют свои ноу-хау.

Группа компаний «Агроцвет» от всей души поздравляет всех строителей с профессиональным праздником и желает крепкого фундамента в жизни, прочных семейных стен, здоровья для новых проектов и щедрых заказчиков!

Константин КОНСТАНТИНОВ, директор ООО «Агроцвет»

Вас примут

■ Приём главы Полевского городского округа **Константина Сергеевича ПОСПЕЛОВА** по личным вопросам состоится **12 августа с 15.30 до 17.00** в в администрации ПГО (ул. Свердлова, 19). Предварительная запись по телефону 5-45-08..

Информация предоставлена администрацией ПГО

Дорожная премьера улицы Трубников

После капремонта в Полевском открыта наиважнейшая транспортная артерия

Итак, все работы по ремонту улицы Трубников завершены в срок и в соответствии с муниципальным контрактом. На это потребовалось почти 47 миллионов рублей. В результате построено 827 метров нового дорожного полотна, 498 метров дождевой канализации, канализационно-насосная станция, 24 новые опоры освещения.

Яркая и запоминающаяся встреча гостей, приехавших по случаю ввода в эксплуатацию участка дорожно-уличной сети на улице Трубников, происходила у начала новой дороги. Поздравил жителей со значимым событием глава Полевского городского округа **Константин Поспелов**. Он назвал его мегасобытием.

– Мы все прекрасно знаем, что четыре десятка лет эта улица ждала ремонта. И вот сейчас мы стоим на прекрасном дорожном полотне, с прекрасной дорожной инфраструктурой – освещением, тротуаром для пешеходов – и понимаем, какое значение имеет эта автодорога. Благодаря ей наша транспортная логистика снова начнёт работать без сбоев, товары и сырьё будут доставляться вовремя.

Я благодарен всем тем, кто принял участие в реализации этого проекта. Как известно, всё начинается с проектной документации, и здесь важную роль сыграл Северский трубный завод, его проектный отдел, который нашёл необходимые инженерные решения. Спасибо нашему областному правительству, губернатору **Евгению Куйвашеву**, министру транспорта и дорожного хозяйства **Василию Старкову** за поддержку в капитальном ремонте такого важного участка автодороги. Это был большой проект государственно-частного партнёрства, – заключил Константин Сергеевич.

Присутствовавший на официальном открытии автодороги заместитель министра транспорта и дорожного хозяйства **Денис Чегаев** сказал, что дорога по улице Трубников – это замечательное инфраструктурное сооружение со всеми необходимыми элементами благоустройства.

Заместитель министра транспорта и дорожного хозяйства Свердловской области Денис Чегаев считает, что строительство дороги – это яркий пример успешного взаимодействия бизнеса и власти разных уровней

– Мы всегда помогаем Полевскому финансированием. С 2016 года и по сегодняшний день уже выделено из областного бюджета 290 миллионов рублей. Это стало возможным благодаря тому, что в регионе реализуется национальный проект «Безопасные и качественные автомобильные дороги».

Хочу поздравить вас с тем, что у вас так ярко выражено взаимодействие целого ряда различный уровней, начиная от бизнеса, заканчивая областной властью. Результатом этого и стало улучшение дороги по улице Трубников, приведением её в нормативное состояние, – подчеркнул Денис Чегаев.

Приветствуя гостей, управляющий директор Северского трубного завода **Михаил Зуев** отметил важность открытия дороги. В конце концов, от неё зависит успешное социально-экономическое развитие нашей территории. Автодорога имеет огромное значение в первую очередь для коммерческих грузоперевозок.

– Сегодня в нашем обороте часто употребляемое словосочетание – государственно-частное партнёрство. В Полевском развитие таких взаимоотношений особенно заметно. Благодаря такому содружеству мы в последние годы реализуем очень серьёзные проекты. Ведь всё начинается с проектирования. Мы понимаем, что город не справится с этой задачей. Поэтому Северский трубный завод выполняет проектную документацию. Благодаря этому у Полевского появляется возможность попадать в целевые программы, которые существуют в области, – обратил внимание Михаил Васильевич.

Управляющий директор поблагодарил правительство Свердловской области во главе с губернатором Евгением Куйвашевым за то, что Полевской стал такой точкой на карте области, куда можно инвестировать. И важно то, что эти инвестиции осваиваются вовремя и качественно.

Среди виновников большого торжества был и **Александр Пантюхин**, руководитель Северской строительной компании.

Построено **827 метров** нового дорожного полотна, **498 метров** дождевой канализации, канализационно-насосная станция, **24** новые опоры освещения

О том, что выполнена серьёзная и ответственная работа, он говорит скромно.

– Я, конечно, доволен работой своих строителей, но всё-таки это была только работа, которую мы привыкли делать хорошо. Старались выполнить всё качественно. Дорогу построили по самым современным технологиям. И это наш подарок Полевскому, – отметил Александр Николаевич.

Благодарность выразили не только подрядчикам, но и заказчику в лице начальника Управления городского хозяйства Полевского городского округа **Павла Ушанёва**.

С надеждой на то, что новая дорога будет доставлять водителям большегрузов только радость и удобства, была перерезана красная ленточка. И по новому участку поехали первые КамАЗы.

Таисия МАКАРОВА

От инициативы до прямого поручения губернатора

Предложения совета глав муниципалитетов Среднего Урала по реализации нацпроектов станут основой прямых поручений губернатора

Предложения, выработанные в ходе двухдневного совета глав муниципальных образований Свердловской области, по внедрению на территории региона цифровых технологий и повышению производительности труда уральских предприятий лягут в основу стратегических планов развития Среднего Урала. Об этом глава региона **Евгений Куйвашев** заявил 25 июля, подводя итоги работы совета глав.

Напомним, мероприятие во второй раз прошло в формате групповой работы на сессиях, посвящённых реализации национальных проектов. Так, темами прошедшего совета стали производительность труда и поддержка занятости, а также цифровая экономика и создание умных городов. По словам губернатора, такая форма проведения совета позволяет его участникам неординарно подойти к решению поставленных задач, увидеть своё место и свою роль в достижении показателей нацпроектов.

– Мы понимаем, чтобы сделать хороший рывок в развитии, нужны нестандартные подходы, – сказал Евгений Куйвашев. – Задачи, которые перед нами поставил президент, очень амбициозные, нахрапом их не решить. Здесь нужно подойти творчески, попытаться раскрыть собственный потенциал и потенциал управленских команд для того, чтобы достичь поставленных целей.

Организаторы мероприятия предложили его участникам в группах в режиме мозгового штурма выявить конкретные проблемы, препятствующие повсеместной цифровизации региона, созданию умных городов и повышению производительности труда на предприятиях, и найти наиболее эффективные варианты их решения. Главы свердловских муниципалитетов обсуждали цифровизацию органов местной власти, внедрение типовых информационных систем, систем «Умный транспорт», «Умное ЖКХ», «Умный дом», переобучение людей предпенсионного возраста, работу Центров занятости и так далее. Все свои наработки и предложения они представили губернатору.

По словам главы региона, малозатратные и быстрореализуемые мероприятия, предложенные главами муниципальных образований, будут учтены как прямые поручения. По среднесрочным и среднезатратным инициативам правительство области выработает программу действий, при необходимости будет обращаться в федеральные органы власти за поддержкой.

Стоит отметить, что в совете глав приняли участие и депутаты, чтобы включиться в работу по достижению целей национальных проектов.

Глава Полевского городского округа **Константин Поспелов**, который второй год принимает участие в совете глав муниципальных образований, также подчеркнул, что формат круглых столов, работа в режиме деловой игры и мозгового штурма позволяет активно вовлекаться в поиск путей решения важных стратегических вопросов развития региона.

– В ходе мероприятия мы обсуждали реализацию национального проекта «Производительность труда». Речь шла о том, что администрации муниципальных образований должны участвовать в развитии предприятий, работающих на территории, создавать условия для повышения производительности труда: государство для этого выделяет деньги, – рассказал Константин Сергеевич. – Работа с нашими промышленниками и предпринимателями должна выйти на новый уровень – мы должны понимать людей, с которых начинается социальное и экономическое развитие нашего города, вести с ними конструктивный диалог, помогать им развиваться.

Телемедицина на селе

100 ФАПов в Свердловской области оснастят компьютерами и подключат к Интернету до конца 2019 года

В селе Полдневая врачом общей практики **Туйчи Мухаммадиев** работает больше четырёх лет. В Полевской доктор приехал из Алапаевского района, из посёлка городского типа Махнёво. Профессию получал на родине в Таджикистане, там начал работать. Из-за низкой оплаты труда семья решила переехать в Россию. Возможность получить квалифицированную медицинскую помощь у доктора полдневчане ценят. Ещё бы! В небольшом, до сих пор не газифицированном селе свой врач! Даже не фельдшер.

А 23 мая в отделение общей врачебной практики села Полдневая провели Интернет, подключили телемедицинскую установку. И сразу организовали медицинскую онлайн-консультацию.

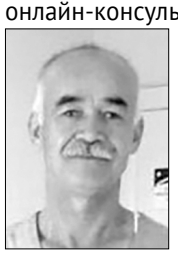

– Интернет – это великая вещь, в том числе и для врача, – с улыбкой говорит Туйчи Муродович. – Мы больше не оторваны от мира, можем проконсультироваться со специалистами более высокой квалификации, обсудить диагноз пациента, результаты анализов, посоветоваться по поводу тактики дальнейшего лечения. Иногда случаются сбои в работе Интернета, но надеюсь, что этот вопрос решат, и тогда всё будет работать стабильно.

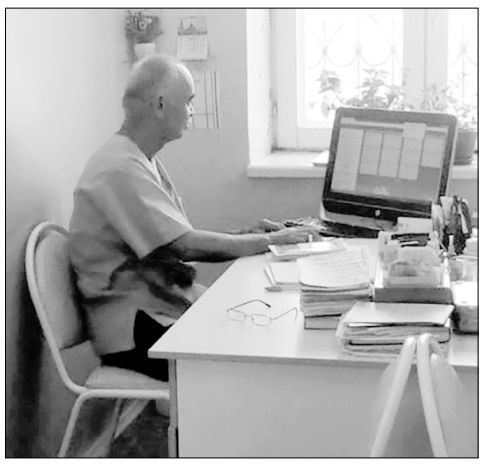

С появлением Интернета доктор Туйчи Мухаммадиев может через сайт записывать своих пациентов к врачам, что позволит сэкономить время: не надо ехать в Полевской за талоном

Стоит отметить, что чуть больше года назад, в июле 2018-го, Туйчи Мухаммадиев получил жилищный сертификат на сумму более двух миллионов рублей на приобретение жилья в рамках региональной программы улучшения жилищных условий сельских медиков.

Подключение фельдшерско-акушерских пунктов и отделений общей врачебной практики Свердловской области к Интернету и приобретение компьютерного оборудования для медиков – это ещё один шаг к созданию единого цифрового контура в здравоохранении, улучшению качества жизни на селе.

– Мы давно этого ждали, обращались к руководству Полевской ЦГБ с просьбой провести Интернет в ОВП, – говорит глава села **Елена Артемьева**. – Наше село находится далеко от города, автобусное сообщение оставляет желать лучшего. Попасть на приём к узкому специалисту можно через направление от терапевта. Врач у нас есть, а Интернета не было. По словам начальника Свердловского медицинского информационно-аналитического центра **Татьяны Трофимовой**, подключение ФАПов к Интернету позволит докторам и фельдшерам организовывать телемедицинские консультации для граждан с врачами крупных больниц, а также вести электронные медкарты пациентов, выписывать им электронные листы нетрудоспособности.

– Сельские медики смогут знакомиться с наработками коллег, пользоваться профессиональной литературой в электронном виде, вплоть до новейших исследований, расширять и углублять свои знания по специальности – так пациенты будут защищены от некорректного и некачественного лечения, – отмечает исполняющая обязанности министра здравоохранения Свердловской области **Екатерина Есина**.

Полосу подготовила Юлия УЛЬЯНОХИНА

10 августа – День физкультурника

**Уважаемые уральцы!
Поздравляю вас
с Днём физкультурника!**

Этот праздник любим всеми, кто стремится вести здоровый образ жизни, занимается спортом, предпочитает активный досуг. Физкультура и спорт заряжают нас позитивной энергией, хорошим настроением, дарят здоровье и бодрость духа.

Радует, что в нашем регионе число приверженцев здорового образа жизни с каждым годом растёт. По итогам 2018 года регулярно занимаются спортом или физкультурой 1,6 миллиона уральцев – более 40% населения.

В Свердловской области уделяется большое внимание развитию профессионального и массового спорта, спортивной инфраструктуры. У нас успешно реализуется региональный проект «Спорт – норма жизни», направленный на выполнение задач, поставленных президентом России в рамках национального проекта «Демография»

Мы стремимся к тому, чтобы занятия спортом были доступны всем жителям региона. В Свердловской области действует более девяти с половиной тысяч спортивных сооружений: стадионы, футбольные поля, спортивные залы, комплексы и площадки, лыжные базы, ледовые арены и многие другие объекты.

Наш регион является значимым спортивным центром России. Только в минувшем году в регионе организовано и проведено более восьми тысяч спортивных и физкультурных мероприятий с участием различных возрастных и социальных категорий населения. Наиболее масштабными и массовыми традиционно являются «Кросс нации», «Лыжня России», легкоатлетическая эстафета «Весна Победы», «Майская прогулка». Но главным спортивным событием 2018 года, безусловно, стало проведение в Екатеринбурге матчей Чемпионата мира по футболу.

Свердловская область гордится своими спортсменами, многие из которых формируют олимпийскую сборную России. В минувшем году на основных ранговых соревнованиях уральцы завоевали 2091 медаль, из них более 250 – на международных. В 2018 году сразу два наших именитых земляка стали лауреатами Национальной спортивной премии: **Павел Дацюк** стал лучшим спортсменом года в номинации «Гордость России», а **Валерий Огородников** признан лучшим тренером в номинации «Преодоление» за вклад в развитие адаптивного спорта.

Во многом благодаря спортивным успехам и развитой инфраструктуре наш регион получил право на проведение в Екатеринбурге XXXII Всемирной летней универсиады 2023 года. Подготовка к студенческим играм даст мощный импульс к развитию уральского спорта, спортивной инфраструктуры и экономики региона.

Дорогие уральцы!

Благодарю всех профессиональных спортсменов, любителей спорта, тренеров, руководителей спортивных клубов, организаторов массового спортивного движения за весомый вклад в укрепление здоровья нации, повышение качества жизни в регионе.

Желаю всем жителям Свердловской области крепкого здоровья, счастья, бодрости, хорошего настроения и активного долголетия!

***Губернатор Свердловской области
Евгений КУЙВАШЕВ***

Посетители должны быть довольны

В регионе анализируют качество услуг, оказываемых в учреждениях культуры и социального обслуживания

В Свердловской области образована рабочая группа по независимой оценке качества услуг. Соответствующее распоряжение подписал губернатор **Евгений Куйвашев**. Документом утверждён состав рабочей группы, а также план мероприятий в этой сфере.

– Опросы жителей Свердловской области показывают, что подавляющее большинство – 97% – посетителей наших музеев, театров, выставочных залов, библиотек ставят положительную оценку работе учреждений культуры. Но это не повод расслабляться. Прошу глав муниципалитетов по итогам рейтинга оценки качества услуг в сфере культуры разработать дополнительные меры поощрения руководителей муниципальных учреждений культуры, получивших наивысшие оценки от жителей области. А с лидерами антирейтинга должна быть проведена работа по выяснению причин нарушений, определён комплекс мер по устранению недостатков, – сказал Евгений Куйвашев.

Отметим, системная работа по оценке качества услуг проводится в регионе уже несколько лет. В том числе на официальных сайтах органов власти созданы разделы «Независимая оценка». Жители Среднего Урала привлекаются в качестве респондентов как непосредственные участники процесса получения услуг, а также в качестве экспертов.

Независимая оценка услуг организаций социальной сферы позволяет через механизмы обратной связи контролировать качество их работы, а также формировать базу для анализа и принятия управленческих решений.

Жителям предлагают стать экспертами

Обратная связь важна для любого учреждения, заинтересованного в своём росте и развитии, поэтому она реализуется и в Полевском.

Фото Анастасии Васиной

Почти 100% опрошенных отметили вежливость сотрудников ЦК и НТ

Так, на сайте Центра культуры и народного творчества *цкинт.рф* уже второй год проходит анкетирование пользователей. Анкету можно заполнить как на официальном сайте, так и в группе организации в социальной сети «ВКонтакте». Сбор мнений посетителей различных мероприятий, проходящих в ЦК и НТ, поможет в улучшить работу учреждения.

– Обратная связь хороша тем, что помогает выяснить предпочтения наших посетителей. Поработав над недостатками, хотелось бы сделать так, чтобы мы соответствовали интересам людей на 100%, – говорит директор ЦК и НТ **Роман Боронин**.

В течение 2018 года пользователи сайта участвовали в голосовании, затем итоговые показатели были переданы в Министерство культуры Свердловской области на обработку. Результаты в целом оказались положительными: итоговый показатель оценки качества организации – 79% довольных посетителей.

Так, в помещениях Центра на информационных стендах имеются необходимые материалы, требуемые нормативными правовыми актами. Почти 87% из прошедших опрос получателей информационных услуг удовлетворены их качеством, полнотой и доступностью. Обеспечение комфортными условиями для посещающих организацию людей находится на хорошем уровне – 92% проголосовавших дали положительную оценку.

Однако ещё есть над чем поработать в сфере доступности услуг для людей с ограниченными возможностями здоровья: при голосовании выявлены определённые неудобства, с которыми эти люди сталкиваются при посещении мероприятий. Поэтому руководство учреждения будет прикладывать максимум усилий для того, чтобы люди с ОВЗ могли посещать здание наравне со всеми.

Почти 100% проголосовавших положительно оценили доброжелательность и вежливость работников организации. 94% готовы рекомендовать ЦК и НТ друзьям и родственникам, им нравится график работы учреждения, а также его сайт – новости, интересные статьи, фотоотчёты о прошедших мероприятиях.

Юлия СТАРУХИНА

У свердловчан, проживающих в сельской местности, появилась новая форма господдержки – гранты «Агростартап»

Получить грант смогут не только крестьянские фермерские хозяйства, но и владельцы личных подворий, которые мечтают о собственном сельскохозяйственном бизнесе. Уже в 2019 году на «Агростартапы» в Свердловской области будет выделено 66 миллионов рублей, в том числе 61 миллион из федерального бюджета.

– Развитие малых форм хозяйствования – одна из ключевых задач агропромышленного комплекса. Это гарантия занятости населения и увеличения объёмов производства. Программа «Агростартап» реализуется в рамках национального проекта «Малое и среднее предпринимательство и поддержка индивидуальной предпринимательской инициативы», – пояснил министр агропромышленного комплекса и продовольствия Свердловской области **Дмитрий Дегтярёв**.

Сумма гранта от трёх до четырёх миллионов рублей. Претенденту на грант нужно будет представить в Минсельхоз бизнес-план (проект создания и развития) своего хозяйства. Победители будут определены в ходе конкурса. В ближайшее время на сайте Министерства АПК и продовольствия Свердловской области будет опубликовано положение о конкурсе.

Экологический конкурс для школьников «Наведём свои порядки» стартовал в Свердловской области

Конкурс «Наведём свои порядки», призванный сформировать бережное и ответственное отношения к окружающей среде у юных жителей Свердловской области, стартовал 1 августа.

Конкурс проводится в рамках реализации национального проекта «Экология» при поддержке Министерства энергетики и ЖКХ, Министерства природы Свердловской области и региональных операторов по обращению с твёрдыми коммунальными отходами.

Ученикам свердловских школ и школьным коллективам предлагается снять видеоролики по темам раздельного сбора мусора и бережного потребления ресурсов.

Работы принимаются на рассмотрение до 15 сентября включительно. Итоги конкурса будут объявлены 6 октября – во Всемирный день охраны мест обитаний.

Видеоролики на заданные темы и оформленные по образцу заявки принимаются по электронной почте ecocompetition2019@yandex.ru.

Победителей ждут ценные призы.

Подготовила Елена МИТИНА

Детям о бюджете

На Среднем Урале проводятся мероприятия, посвящённые 100-летию со дня образования системы финансов Свердловской области

В начале августа на Среднем Урале прошли торжества в честь 100-летия Министерства финансов региона. Так, 2 августа губернатор региона **Евгений Куйвашев** поздравил уральских финансистов и ветеранов отрасли.

– Сегодня наш финансовый блок по праву считается одним из самых сильных и профессиональных в России: по итогам минувшего года Свердловская область заняла шестое место в стране по объёму налоговых и неналоговых доходов и третье место по контрольно-ревизионным показателям, – сказал губернатор. – А по результатам оценки качества управления финансами региону присвоена первая, наивысшая степень.

По словам заместителя министра финансов РФ **Алексея Лаврова**, Средний Урал сегодня занимает достойное место в финансовой системе страны.

– Свердловская область – один из немногих регионов-доноров, очевидный лидер бюджетных реформ, участник многих пилотных проектов. Регион, который традиционно получает самые высокие оценки качества управления региональными финансами. За последние пять лет доходы области увеличились почти в полтора раза – это очень серьёзный показатель. Свердловская область взяла высокую планку, к этому нужно стремиться всем, – подчеркнул он.

От имени депутатов Законодательного Собрания региона уральских финансистов поздравила спикер регионального парламента **Людмила Бабушкина**.

На уроках, которые проводила Оксана Мельникова, с основами финансовой грамотности смогли познакомиться более 120 полевских школьников

– За весь этот долгий исторический период финансовый орган нашего региона проходил многочисленные преобразования и изменения, увеличение и уменьшение функций, но самое главное, что оставалось неизменным, – это ответственность и абсолютно качественное решение тех задач, которые стояли перед ведомством. Вспоминая разные исторические периоды, могу с уверенностью сказать, что отстроенная в регионе финансовая вертикаль даже в самые сложные годы реформ выстояла и продолжила укрепляться, – сказала Людмила Бабушкина.

Заместитель губернатора – министр финансов Свердловской области **Галина Кулаченко**, поздравляя коллег, отметила, что эстафета, переданная им финансистами нескольких поколений, требует расти, совершенствоваться.

Напомним, в 1919 году из восточных уездов бывшей Пермской губернии была образована Екатеринбургская губерния с центром в Екатеринбурге. Именно тогда начали формироваться губернские органы власти. 1 августа 1919 года было объявлено о создании губернского финансового отдела. Его основными задачами уже тогда были: учёт государственных доходов, контроль над выполнением планов по сборам и налогам, регулирование смет и бюджетов, наблюдение за деятельностью финансовых и кредитных учреждений на территории губернии.

Все эти годы финансисты Свердловской области работали ради единой цели – сохранение стабильности и финансовой устойчивости Среднего Урала.

– 100-летие Минфина мы отметили в начале августа, однако

юбилейные мероприятия будут проходить в течение всего года, – рассказала Галина Кулаченко. – Мы запланировали провести дни открытых дверей в Минфине для студентов, организовать уроки финансовой грамотности для школьников, в планах – деловые мероприятия и круглые столы, региональный конкурс «Бюджет для граждан», фотовыставка и даже Кубок Минфина по волейболу.

Уроки о бюджете

В Полевском в рамках мероприятий, посвящённых 100-летию финансовой системы Свердловской области, прошёл конкурс проектов «Бюджет для граждан», в котором приняли участие школьники, студенты, преподаватели, пенсионеры, а также в ряде школ проводились уроки финансовой грамотности.

Уроки финансовой грамотности для школьников проводила начальник Финансового управления администрации ПГО **Оксана Мельникова**. Оксана Юрьевна рассказала о принципах и этапах личного финансового планирования, формирования бюджета, оценке текущего финансового состояния и его защите. На уроках ребята знакомились с принципами формирования разных бюджетов – государственного, городского, семейного, личного. В непринуждённом разговоре ученики проверяли свою экономическую грамотность, а также умение определять приоритетные расходы.

В общей сложности с основами финансовой грамотности смогли познакомиться более 120 школьников.

– Всего я провела шесть уроков, в седьмых и восьмых классах школы села Полдневая и школы № 4, – рассказала Оксана Юрьевна. – Ребята этого возраста самые восприимчивые, им всё интересно. Рассказывала о принципах формирования федерального, регионального и местного бюджетов, особое внимание на уроках мы уделяли семейному бюджету. Ребята сами рассказывали, как в их семье формируется бюджет, задавали вопросы. Думаю, такие уроки не пройдут бесследно.

Как считают в Министерстве финансов региона, уроки финансовой грамотности дают возможность детям и подросткам получить знания, позволяющие сформировать правильное отношение к вопросам личного финансового состояния и обезопасить себя от принятия неверных решений в отношении трат и сбережений.

Сейчас время каникул, но, по словам Оксаны Мельниковой, в сентябре Финуправление вернётся к урокам финансовой грамотности со школьниками Полевского. Стоит также отметить, что они проводятся в рамках проекта Минфина Свердловской области «Содействие повышению уровня финансовой грамотности и развитию финансового образования в Российской Федерации».

Отметим также, что начальник Финуправления Полевского вошла в число приглашённых гостей на торжественном мероприятии в резиденции губернатора, которое состоялось 2 августа.

Анастасия СЕРГЕЕВА

Полезный номер

Всё больше уральцев обращаются в службу «Единый социальный телефон Свердловской области»

Напомним, автоматизированная информационная система «Справочник мер социальной поддержки населения» и сервис «Единый социальный телефон» были созданы по поручению президента РФ для информирования россиян о мерах социальной поддержки и порядке их получения. Звонок в службу «*Единый социальный телефон Свердловской области*» заменяет несколько походов в «собес». Чаще всего звонят пожилые люди, инвалиды, женщины с маленькими детьми.

– В 2017 году служба приняла 2438 звонков, в 2018-м – 4916; в первом полугодии этого года сервисом воспользовались 3270 человек, – сообщил начальник отдела технологий социального обслуживания Министерства социальной политики Свердловской области **Илья Илларионов.** – Позвонив по номеру **8-800-300-8-100**, любой житель Свердловской области может получить консультацию о мерах социальной поддержки и социальных услугах, а также об организациях, которые их предоставляют. В программе также предусмотрена возможность подачи запроса на предоставление мер социальной поддержки и социальных услуг.

Самыми распространёнными вопросами, поступающими на Единый социальный телефон, являются предоставление мер социальной поддержки отдельным категориям свердловчан; социальное обслуживание; порядок работы учреждений социальной защиты населения Свердловской области. Номер единого социального телефона опубликован и на сайте Управления социальной политики по городу Полевскому usp21.msp.midural.ru. Полевчан, которые звонят на единый социальный телефон, как и остальных жителей Свердловской области, чаще всего волнуют вопросы, связанные с получением субсидий, оформлением документов для назначения и выплаты пособий, социальным обслуживанием на дому, предоставлением мер социальной поддержки.

Основными темами обращений являются:

- предоставление мер социальной поддержки;
- назначение и выплаты ежемесячной денежной компенсации расходов на оплату жилья и жилищно-коммунальных услуг;
- организация социального обслуживания;
- организация отдыха и оздоровления детей;
- обеспечение жильём и другое.

Единый социальный телефон Свердловской области

8-800-300-8-100

функционирует с **8.00** до **20.00** в рабочие дни и с **9.00** до **18.00** в выходные и праздники

– Считаю услугу полезной для наших граждан, – говорит начальник Управления социальной политики по городу Полевскому **Елена Медведева.** – Жители Полевского могут получить нужную информацию не только в нашем Управлении, но и просто позвонив по телефону. Также любой желающий может перепроверить нашего специалиста, если возникли сомнения по поводу его компетентности. Позвонив на Единый социальный телефон, можно узнать не только режим работы учреждений социальной защиты, но и получить компетентную информационную помощь, комментарии к принятым законам и правовым актам социальной поддержки, а также поинтересоваться, на какие виды социальной помощи можете рассчитывать именно Вы.

Юлия УЛЬЯНОХИНА

Двести метров за полчаса

Почему на региональном Полевском тракте появились многокилометровые пробки

Полевчане говорят, что с конца июля дорога до Екатеринбурга занимает в два раза больше времени, чем раньше. По Полевскому тракту на подъезде к Горному Щиту машины движутся со скоростью не более пяти километров в час.

– Пробка начинается на подъезде к железнодорожному мосту за Курганово, – рассказал читатель «Диалога» **Сергей**. – Пока стояли, я насчитал в едва двигающейся веренице 250 машин. Раньше доезжал до Екатеринбурга за 40 минут, а теперь за полтора, а то и два часа.

По его словам, возле Горного Щита сейчас царит хаос, так как все едут по Полевскому тракту: объездную дорогу закрыли на ремонт.

– Проезжал Горный Щит в 7.15 – уже была большая пробка в обе стороны! — поделился Сергей.

И действительно, по данным Яндекс. Карт, к 8.00 утра 31 июля длина пробки превышала три километра, а скорость движения на этом отрезке составляла лишь пять километров в час.

Некоторые водители пытаются объехать пробку по обочине дороги, но зачастую это кончается печально. Так, 29 июля возле Горного Щита иномарка пыталась проехать по обочине и попала под колёса фуры.

Как выяснилось, машинопоток на Полевском тракте стремительно увеличился по причине того, что с 20 июля 2019 года временно прекращено движение по объездной дороге через поля и плотину Зеленоборского пруда. Дорога здесь закрыта в связи с капитальным ремонтом плотины Зеленоборского пруда на реке Шиловке в посёлке Горный Щит, сообщает официальный портал «Екатеринбург.РФ». Подрядные работы выполняет компания «Астра-Групп». На ремонт плотины в 2019 году выделено 10,5 миллиона рублей.

Ремонт плотины продлится до октября 2020 года. Так что больше года автомобилисты должны искать объезд и заранее строить свой маршрут. Хотя добираться до Екатеринбурга через Горный Щит придётся всё равно по Полевскому тракту.

Фото с сайта https://екатеринбург.рф/news

На время выполнения капитального ремонта плотины Зеленоборского пруда на реке Шиловке в селе Горный Щит Чкаловского района Екатеринбурга – с **20.07.2019** года по **20.10.2020** года – закрыто движение транспорта по плотине

Осложняют движение по Полевскому тракту и ремонтные работы, которые проводятся там летом. Как сообщили в Управлении автомобильных дорог, подрядная организация «Уралдорстрой» укладывает новое покрытие на участках с 12-го по 26-й и с 32-го по 44-й километр. Стоимость контракта 56 миллионов рублей.

Некоторые водители ездят теперь из Полевского в Екатеринбург через Ревду и Первоуральск. Или через Первоуральск и по ЕКАД. И говорят, что так получается быстрее.

Строительство ЕКАД должно завершиться к 2020 году

Тем временем строительство Екатеринбургской кольцевой автодороги идёт в плановом режиме, а при дополнительном финансировании дорожники готовы работать с опережением графика. Об этом 31 июля сообщил заместитель министра транспорта и дорожного хозяйства Свердловской области **Денис Чегаев**.

В ходе выездного совещания на ЕКАД он проверил темпы работ на втором и третьем пусковых комплексах дороги. Также замминистра оценил производственный потенциал подрядных организаций и их готовность работать с опережением графика при поступлении дополнительных средств из федерального бюджета.

Отметим, что губернатор и правительство области ведут планомерную работу по привлечению дополнительных средств из федерального бюджета. На недавней встрече **Евгения Куйвашева** с министром транспорта России **Евгением Дитрихом** в том числе обсуждался вопрос по дополнительному финансированию строительства и реконструкции ЕКАД.

– Второй пусковой комплекс, дорога от подъезда к посёлку Медному до Полевского тракта, будет полностью завершён и введён в эксплуатацию в текущем году. Здесь осталось закончить строительство развязки с 2-й Новосибирской и один из съездов с Полевского тракта. Согласно государственному контракту, завершение работ на третьем пусковом комплексе, от Полевского тракта до Челябинского, предусмотрено в 2024 году. Однако при дополнительном финансировании из федерального бюджета дорожники смогут сделать это к концу 2022 года, – рассказал Денис Чегаев.

– Работы на третьем пусковом комплексе уже начались. Идёт устройство основания под водопропускную трубу. Всего на участке от Полевского тракта до Челябинского их будет восемь. Началось строительство эстакады через железнодорожные пути и разрубка леса под будущую дорогу. После этого дорожники приступят к созданию из скального грунта тела дороги, а затем к устройству дорожных одежд. Завершит всё установка ограждений, знаков и освещения. Длина замыкающего участка кольцевой дороги составит почти 10 километров, – пояснил заместитель начальника Управления автомобильных дорог Свердловской области **Владимир Оглоблин**.

По его словам, подрядные организации располагают базой необходимой техники, асфальтобетонными заводами, грунтовыми и щебёночными карьерами.

Завершение строительства кольцевой автодороги позволит значительно разгрузить улично-дорожную сеть Екатеринбурга. Ожидается, что по новой магистрали будет проезжать свыше 40 тысяч автомобилей в сутки.

Анастасия СЕРГЕЕВА

Об этом говорят

После капремонта дом на Степана Разина, 41, стал аварийным

Прокуратура города Полевского на основании обращения жителей дома № 41 на улице Степана Разина проверила соблюдение жилищных прав граждан при проведении работ по капитальному ремонту общего имущества многоквартирного дома.

Напомним, продолжительное время там велись работы по усилению фундамента, после очередного ливня один угол дома просел, отчего по фасаду пошли вертикальные трещины, от цоколя до карниза, местами шириной аж до семи сантиметров, стеновые перегородки отошли от несущей стены, местами на пять сантиметров. Жить в таком доме стало просто опасно.

– Работы по капитальному ремонту общего имущества в многоквартирном доме № 41 по улице Степана Разина проводились с отклонением от проектных решений, – рассказывает заместитель

прокурора города Полевского **Александр Мягков**. – Траншеи, разработанные для усиления фундамента, должны были иметь протяжённость не более трёх метров – подрядчики же сделали их более длинными. Грунтовые воды и атмосферные осадки, в случае их попадания в траншею, необходимо было откачивать. Это не выполнялось. В своей совокупности допущенные отклонения от проектных решений свидетельствуют о нарушении правил безопасности при ведении ремонтных работ. В результате создана угроза причинения вреда жизни и здоровью собственников жилых помещений, что сделало невозможным их дальнейшее проживание в своих квартирах.

По материалам прокуратуры следственными органами возбуждено уголовное дело по части 1 статьи 238 Уголовного кодекса РФ (выполнение работ, не отвечающих требованиям безопасности жизни и здоровья потребителей).

Как сообщили в администрации Полевского городского округа, 2 августа дом признан аварийным. Перед тем, как было принято решение, глава округа **Константин Поспелов** встретился с жильцами этого дома, чтобы предложить им варианты выхода из ситуации.

– Дом признан аварийным, поэтому мы строим планы, как решить вашу главную проблему. Мы хотим, чтобы вы приобрели то жильё, которое максимально соответствует вашим интересам, – с такого обращения начал встречу Константин Сергеевич.

Жители дома из трёх предложенных вариантов выбрали два. Часть согласны получить квартиры во второй очереди дома № 116 на улице Розы Люксембург, которая будет построена к декабрю 2020 года для переселенцев из ветхого и аварийного жилья. Во втором случае владельцам аварийных квартир будет предложена компенсационная выплата за утраченное имущество в связи с изъятием земельного участка для муниципальных нужд.

Следующая встреча с жильцами намечена на 15 августа. Тогда каждый владелец квартиры должен будет определиться со способом переселения из аварийного жилья. На данный момент всем жителям предоставлено жильё для временного проживания в маневренном фонде, однако воспользоваться им или нет, каждый из собственников решал самостоятельно.

Подготовила Юлия СТАРУХИНА

Фото Юлии Ульяновой

Согласно проекту Жанны Черниковой, на берегу Верхнего пруда должны разместиться дворец бракосочетаний с амфитеатром на воде, парк со скейт-зоной, ипподром и лодочная станция

Ипподром, лодочная станция и дворец бракосочетания

Выпускница Уральской архитектурно-художественной академии подарила городу проект благоустройства набережной в южной части

В Полевском в рамках реализации областных и федеральных программ ведётся благоустройство общественных территорий. Работы по проектированию не останавливаются. Много новых идей рождается в тесном сотрудничестве с Уральским архитектурно-художественным университетом. Например, студентка **Жанна Черникова** дипломную работу на степень бакалавра посвятила благоустройству набережной Верхнего пруда. Девушка предложила оформление в стиле иткульской культуры. По её мнению, на берегу водоёма должны разместиться дворец бракосочетаний с амфитеатром на воде, парк со скейт-зоной, ипподром и лодочная станция. Презентация проекта состоялась на торжественном мероприятии, посвящённом Дню города. Стоит отметить, что Жанна безвозмездно передала свой проект главе ПГО **Константину Поспелову** для дальнейшей реализации.

– Студенческая работа поражает своим масштабом, – говорит заведующий отделом градостроительства и архитектуры администрации Полевского городского округа **Елена Шевченко**. – Проектом охвачена практически вся набережная Верхнего пруда. Автор подошёл к делу очень ответственно, предварительно глубоко проработал тему иткульской культуры. В концепции есть историческая привязка, идентичность территории. Хотим собрать Градостроительный совет с приглашением авторов всех проектов по благоустройству нашего города: студентов, их преподавателей – руководителей проектов, учащиеся школ, которые также активно участвуют в проектной работе. Лучший проект будут выбирать жители Полевского. С проектом, который победит по итогам голосования, администрация ПГО будет заявляться на конкурс для полного или частичного финансирования реализации его на территории. Всё зависит от мнения граждан.

Автор проекта – Жанна Черникова

Елена Ивановна считает, что было бы неплохо продолжить благоустройство южной части. Кроме того, неправильно, что в городе, где есть несколько довольно крупных водоёмов, нет ни одной благоустроенной набережной, красивого моста. Пора начать работу в этом направлении.

Сотрудничество Полевского с УРГАХУ началось ещё в 2011 году. Преподаватели и студенты участвуют в работе над вопросами градостроительства и благоустройства, составляют проектную документацию для участия муниципалитета в областных и федеральных конкурсах. В университете учатся и работают немало полевчан. Деловые, партнёрские отношения переросли в крепкую дружбу.

Напомним, в марте 2019 года администрация Полевского городского округа участвовала во Всероссийском конкурсе лучших проектов благоустройства среди малых городов и исторических поселений с проектом «Аллея Уральских Мастеров» и победила. Победа принесла на территорию 85 миллионов рублей. Согласно проекту, подготовленному специалистами УрГАХУ, благоустраивается территория улицы Карла Маркса, от улицы Бажова до улицы Володарского, на которой находится площадь Павла Бажова и одноимённый Центр развития творчества, а также улица Трояна с прилегающей площадью. Реализация конкурсного проекта началась с улицы Трояна. Все работы по благоустройству должны быть выполнены до декабря 2020 года.

С видеороликом по благоустройству набережной Верхнего пруда от Жанны Черниковой можно познакомиться на сайте ПроПолевской.рф.

Иткульская культура

Озеро Иткуль, расположенное в Челябинской области, издавна было заселено людьми – на протяжении семи тысячелетий. На северном берегу озера расположено Иткульское городище. На основе находок была выделена отдельная археологическая культура – иткульская (VII-III вв. до н.э.).

Иткульские племена добывали и плавили металл, вели торговлю с другими племенами. Иткульские металлические изделия находили на значительной территории Урала, в том числе в окрестностях Екатеринбурга. В Среднем Зауралье известно свыше 100 памятников иткульской археологической культуры (городища, селища, святилища). Иткульские металлурги являлись основными поставщиками меди и изделий из неё.

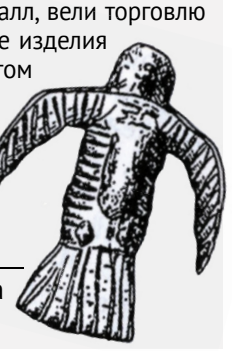

Медная птицевидная фигурка с жертвенного места на Азов-горе

Безопасность

Террор: власть страха

Предлагаем вашему вниманию цикл статей о противодействии экстремистской деятельности в России

В рамках фестиваля «Мост дружбы», который состоялся 3 августа в посёлке Станционный-Полевской, наш город посетил главный специалист Управления по межнациональным отношениям Департамента внутренней политики Свердловской области кандидат философских наук **Павел Суслонов**, автор множества научных трудов, посвящённых теме профилактики экстремизма как социально-политического феномена.

Большое значение специалист уделяет просветительской деятельности, проводит лекции и семинары, направленные на противодействие религиозному экстремизму и посвящённые тому, как можно защитить свою свободу от этих проявлений. На основе материалов Павла Евгеньевича газета «Диалог» подготовила цикл статей – разъяснение законодательства о борьбе с экстремистской и террористической деятельностью в России.

Итак, по определению Суслонова, слово «террор» является пугающим для людей по всему миру. Оно происходит от латинского terror – «ужас» и в большинство языков мира вошло без изменения. Буквальный перевод слова «терроризм» – «наведение ужаса, устрашение». Террористические акты – это убийства, взрывы, захват заложников.

Но главной целью террористов являются отнюдь не лишение жизни и здоровья людей, которых они убивают и калечат, а воздействие на мнение общества и власти, которые, по замыслу бандитов, напуганные, должны выполнить все их условия: освободить из тюрьмы преступников, предоставить самолёты, оружие и наркотики, прекратить наводить законный порядок и так далее.

К террору преступники прибегали во все времена. В последние 25 лет в связи с развитием информационных технологий у террористов появилось больше возможностей, во-первых, запугивать и держать в напряжении общество, во-вторых, пополнять свои ряды.

Необходимо знать приёмы, используемые главарями террористов в отношении тех, кого они заманивают в свои сети.

Во-первых, они всегда стремятся первыми сообщать обо всех событиях, тем самым закрепляя в сознании слушателей собственную версию произошедшего.

Во-вторых, применяется так называемый приём полуправды, когда в сообщении правдивая информация смешивается с ложью.

В-третьих, они пытаются повышать свой авторитет за счёт использования знакомых для собеседника фамилий, названий городов, улиц, дат, фактов или ссылаются на мнение известных лиц (политиков, спортсменов, деятелей искусства и культуры и т.п.).

Вот самые простые правила, позволяющие избежать влияния экстремистов и террористов на ваше сознание: не верить ярким обещаниям, не бояться пустых угроз, не откликаться на предложения о сотрудничестве и ничего не просить у них.

В следующем номере мы расскажем об особых видах преступлений, нарушающих права и свободы других людей, о том, что такое экстремизм и преступления экстремистской направленности.

Полосу подготовила Юлия УЛЬЯНОХИНА

Уважаемые граждане!

Напоминаем вам о необходимости своевременно информировать службу компенсаций Центра социально-коммунальных услуг Полевского городского округа в случаях изменения:

- документов, удостоверяющих личность (также в связи с изменением фамилии, имени, отчества получателя компенсации расходов на оплату жилого помещения и коммунальных услуг);
- места жительства получателя компенсации расходов;
- состава семьи получателя компенсации расходов;
- реквизитов лицевых счетов в кредитных учреждениях, на которые зачисляется компенсация расходов;
- реквизитов лицевых счетов в организациях, начисляющих плату за жилищно-коммунальные услуги (АО «Расчётный Центр Урала», АО «ГАЗЭКС», АО «ЭнергоСбыт Плюс»);
- собственника (нанимателя) жилого помещения, по которому предоставляется компенсация расходов.

Данные сведения необходимы для своевременного начисления и выплаты компенсаций расходов на оплату жилого помещения и коммунальных услуг и должны быть представлены в службу компенсации в течение 14 календарных дней по адресу г. Полевской, ул. Свердлова, 16, кабинеты 5, 7, 8.

5-31-11
5-40-05

Дни приёма:
понедельник – с **8.00** до **18.00**,
вторник – с **8.00** до **17.00**
(до 25 числа каждого месяца).
Перерыв с **12.00** до **13.00**.

Также информацию обо всех вышеперечисленных изменениях можно передать через Многофункциональный центр предоставления государственных и муниципальных услуг в Полевском городском округе (www.mfc66.ru) по адресам г. Полевской, ул. Бажова, 2.

2-51-91

Ул. Октябрьская, 59

4-02-48

График работы МФЦ:
понедельник с **8.00** до **18.00**,
вторник с **8.00** до **20.00**,
среда – пятница с **8.00** до **18.00**,
суббота с **8.00** до **17.00**,
воскресенье – выходной.

Служба компенсаций ЦСКУ ПГО

ГОРА СОМНЕНИЙ

Бросай когда захочешь

В полевских сёлах установлено свыше 150 металлических и пластиковых контейнеров

На сегодняшний день ситуация с вывозом ТКО более-менее благополучна. Это подтверждается и отсутствием купонов с жалобами и претензиями, которые ранее полевчане в большом количестве направляли в редакцию «Диалога»

Фото Ольги Максимовой

Пластиковые и металлические контейнеры появились в пяти сёлах Полевского городского округа

В ряде сёл Полевского городского округа этим летом появились первые мусорные контейнеры. В частности, в посёлках Станционный-Полевской, Зюзельский, Кладовка и селе Полдневая. В порядке эксперимента четыре контейнера региональный оператор поставил по просьбе жителей также в посёлке Зелёный Лог, где ранее установка баков под мусор не планировалась.

– Система вывоза мусора машинами по графику достаточно сложная, много времени уходит на погрузку, – прокомментировал представитель ТБО «Экосервис» **Владимир Мисилов**, – к тому же не во все районы частного сектора мусоросборочная машина может проехать в плохую погоду. Поэтому мы приняли решение установить контейнеры в сёлах уже этим летом. Жители оценили преимущества такого сбора мусора.

На сегодняшний день в посёлке Зюзельский региональный оператор установил 38 металлических и пластиковых баков. 31 июля к ранее установленным добавились ещё девять контейнеров.

– Сначала наши жители были против контейнеров, отказывались, но потом установленных баков не хватило, – рассказала заместитель главы администрации территориального управления посёлка Зюзельский **Нина Вахетова**. – Конечно, сельчане по-разному относятся к экологической реформе, много критики, но то, что контейнеры – это удобно, мы уже поняли.

В посёлке Станционный-Полевской установили 60 контейнеров, а в селе Полдневая и посёлке Кладовка в общей сложности 49. Ещё десять металлических баков в придачу к установленным попросили жители Полдневой.

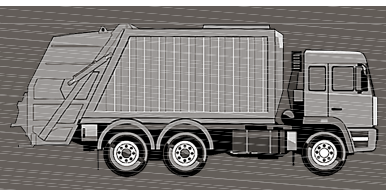

ВЫВОЗ КРУПНОГАБАРИТНОГО МУСОРА ПРОИЗВОДИТСЯ ОТ МЕСТ РАЗМЕЩЕНИЯ КОНТЕЙНЕРОВ ИЛИ ПО СПЕЦИАЛЬНОЙ ЗАЯВКЕ ПО ТЕЛЕФОНУ

8 (958) 134-90-51

В посёлке Зюзельский установили 38 контейнеров

– Мусор из контейнеров вывозится вовремя, жителям эта система нравится, – прокомментировала глава территориального управления села Полдневая **Елена Артемьева**. – С помощью регионального оператора дополнительно пять контейнеров установим в Полдневой и пять в Кладовке.

В остальных сёлах Полевского городского округа пока продолжается помешковый вывоз мусора по определённому графику мусоросборочными машинами.

Напомним, что установка контейнеров в Полевском городском округе началась 1 апреля. На сегодняшний день в северной части установлено 350 пластиковых евроконтейнеров, в южной – 120. Ещё около 150 контейнеров – в пяти сёлах.

– Количество жалоб от населения сейчас снизилось в разы, – сказал Владимир Мисилов. – Но, к сожалению, люди небрежно относятся к оборудованию – несколько контейнеров уже сломали. Хочется попросить жителей не кидать в контейнеры строительный мусор: оборудование, особенно пластиковое, от этого ломается.

В июле в южной и северной частях города началось обустройство площадок под контейнеры для ТКО. Напомним, что на это региональное правительство выделило для Полевского городского округа 6 миллионов 300 тысяч рублей. Средства направлены на создание бетонных оснований.

Всего в южной и северной части сформировано 155 контейнерных площадок, сейчас идёт установка их оснований. Ограждения сделают позднее, при наличии средств. После оборудования площадки должны выглядеть как огороженные участки с бетонным основанием и навесом.

Ольга КОВТУН

Магия сказов

Евгений Перевозчиков знает всё о художественной обработке камня

Помните, как в знаменитом сказе Павла Бажова Данила-мастер хотел «полную силу камня самому поглядеть и людям показать»? Но не вышло у него этого без помощи Хозяйки Медной горы.

Руководитель творческого объединения «Алмазная грань» Центра развития творчества имени Н.Е. Бобровой **Евгений Перевозчиков** в камнерезном искусстве достиг немалого мастерства и теперь приобщает к любимому делу мальчишек и девчонок – своих учеников-кружковцев. А в летние каникулы пятый год подряд Евгений Станиславович ведёт занятия в загородном лагере «Лесная сказка». Мастерская выезжает на три смены. Желающих заниматься в ней очень много. Ребята с удовольствием учатся работать с камнем, изучают различные горные породы, особенности их обработки.

– Мастерская Евгения Станиславовича «Алмазная грань» очень популярна среди детей, это один из самых посещаемых кружков в нашем лагере, – говорит директор «Лесной сказки» **Любовь Сидорова**. – Ребята с удовольствием занимаются, делают сувениры, забирают их домой. Евгений Станиславович не только учит работать с камнем, но и рассказывает об истории нашего края, о его природных богатствах, о горных породах и минералах, о развитии уральского камнерезного искусства. Надеюсь, что и дальше будем сотрудничать с «Алмазной гранью», на радость нашим детям.

Художественной обработкой камня Евгений Станиславович увлёкся в девятилетнем возрасте, позже совершенствовал ювелирное мастерство в Свердловском художественном училище № 42, сейчас это Уральский техникум «Рифей».

В студию «Алмазная грань» Центра развития творчества имени Н.Е. Бобровой принимаются дети с 10 до 16 лет. Адрес ЦРТ ул. Розы Люксембург, 4

В Полевском Евгений Перевозчиков обосновался в 2011 году.

– Сам я из Екатеринбурга, – рассказал Евгений Станиславович. – Когда приехал на родину бажовских сказов, мне предложили возглавить кружок художественной обработки камня в Центре развития детско-юношеского творчества. Я согласился. А что? Ремесло интересное, с детьми работать одно удовольствие, да и ребятам очень нравится заниматься.

У полевского мастера огромный опыт: только профессиональной работы с камнем более 20 лет. На предприятии «Уралкварцсамоцветы» изготавливал сувениры и ювелирные изделия, многие – для зарубежных заказчиков. Участвовал в реставрации Исаакиевского собора и Петропавловской крепости в Санкт-Петербурге. Несколько лет занимался резьбой по камню как предприниматель. Он участник многочисленных выставок и фестивалей, в том числе фестиваля «Мраморная миля», там вместе с Евгением Станиславовичем свои работы представили его ученики, в числе которых сын Вячеслав.

Познакомившись с полевским мастером поближе, понимаешь, что о камнях он знает практически всё.

– Вот посмотрите, это наш гумёшевский малахит, – показал образец Евгений Перевозчиков. – Обратите внимание на узор: направление и характер линий зависят от способа формирования минерала. Африканский малахит совсем другой – он словно наслаивается полоска за полоской. А вот это бирюза. Как и любой другой камень, она имеет различные оттенки, которые зависят от месторождения.

Ученики Евгения Перевозчикова работают с разным материалом. Здесь и шайтанский переливт, как выразился сам мастер, с «окрасом от двоечника» – неровные разноцветные строчки, и восточный символ богатства и благополучия нефрит, и золотая обманка пирит, и другие минералы.

Работать с камнем под руководством Евгения Станиславовича дети начинают в десятилетнем возрасте. Сначала изучают теорию – мастер должен знать материал, над которым трудится, – а потом уже переходят к практике. На первоначальном этапе изготавливают простые изделия – оформляют природным камнем деревянные фигурки птиц и зверей.

Затем, обретя сноровку и опыт, переходят к созданию насыпных картин – измельчают камень в крошку и «раскрашивают» рисунок. У самых искусных получаются настоящие шедевры, с которыми они участвуют в выставках. Вот, например, портрет первого космонавта Юрия Гагарина из серого и белого уральского мрамора – работа **Вячеслава Перевозчикова**. Губы выполнены из родонита, надпись «СССР» на шлеме скафандра – из яшмы. Для оформления глаз взят лабрадорит.

– Вулканическая порода здесь использовалась не просто так, – объясняет Евгений Перевозчиков, – камень словно сам подсказал, что именно его необходимо использовать. Поверхность переливается на солнце и приобретает оттенки от насыщенного синего до чёрного. Когда смотришь на этот камень, кажется, что вглядываешься в космос.

Для разных камней и разных изделий, отмечает Евгений Станиславович, необходима своя техника обработки. Именно этому мастер и учит своих учеников.

Работать с камнем вместе с Евгением Станиславовичем дети начинают в десятилетнем возрасте. Но прежде, чем приступить к практике, обязательна теория: настоящему мастеру важно знать свойства камня

Золотистые аппликации

Для создания картин полевчанка использует обыкновенную солому

У мастера Культурно-экспозиционного комплекса «Бажовский» **Валентины Земляновой**, в прошлом школьного учителя технологии, необычное увлечение – создание картин из соломы, доступного и очень красивого материала. Её работы известны в Полевском: вместе со своими учениками она участвовала во многих городских выставках. На счету у художника сотни картин и десятки выставок – настолько сильно увлечена женщина этим видом декоративно-прикладного искусства.

На прошлой неделе у Валентины Трофимовны завершилась персональная выставка в Культурно-экспозиционном комплексе «Бажовский». Работы мастерицы никого не оставили равнодушными. «Шикарные картины, выполненные в поразительном стиле. Восхищаюсь мастером», «Мастер просто волшебник! Полный восторг и изумление!»… Эти и другие слова благодарности оставили в книге отзывов посетители выставки и поклонники творчества Валентины Земляновой.

– Раньше я выписывала журнал «Начальная школа», – поделилась художница. – В одном из номеров там объясняли технологию изготовления картин из соломы. Процесс мне показался нетрудным, и я решила попробовать: авось получится. И получилось.

На своих картинах Валентина Трофимовна изображает растения, зверей и птиц, сказочные сюжеты

Чтобы при работе соломка не ломалась, нужно её подержать в кипятке, после чего она становится эластичной и прочной

По её мнению, в изготовлении таких аппликаций важна идея и композиция, но самое главное – качество рабочего материала. Подготовка соломки очень трудоёмкий этап работы. Для творчества подходит солома злаковых – пшеницы, овса, ржи.

Картины Валентины Трофимовны – словно мозаика из кусочков соломы разных размеров и оттенков. Каждый фрагмент аппликации делается отдельно. Крепятся детали при помощи клеящего карандаша. В качестве фона художница использует ткань чёрного цвета: на ней золотистая соломка выглядит очень эффектно.

– С Валентиной Трофимовной мы сотрудничаем более 17 лет, – рассказала директор Культурно-экспозиционного комплекса «Бажовский» **Галина Волкова**. – Обычную солому она превращает в произведения искусства. Очень ценно, что свой опыт наши мастера передают молодому поколению, в том числе и Валентина Трофимовна.

В основном полевская художница изображает животный и растительный мир, также замечательно у неё получаются храмы.

– На выставке ко мне подходили незнакомые люди, благодарили, жали руку. Я была тронута, даже не ожидала, – поделилась полевчанка. – Для ребятишек из детских садов сама проводила экскурсию по выставке. «Рукам работа – сердцу радость» – это мой девиз по жизни. Хорошо, что умение моё интересно людям, молодому поколению.

Полосу подготовила Анастасия ВЕТРОВА

В фестивале приняли участие руководители и активисты национально-культурных организаций из Екатеринбурга. Участников и гостей приветствовал директор Департамента внутренней политики Свердловской области Антон Третьяков

Наводили мосты, пили чай с пирогами

Около 300 человек приняли участие в мультикультурном фестивале

– Четыре года живу в Станционном-Полевском, на таком мероприятии впервые. Старожилы говорят, что и раньше ничего подобного у нас не устраивали, – поделился житель посёлка **Алексей Пашин**. – Мост какой нарядный у нас! И мы всей семьёй привязали на перила ленточки, загадали желания. Спасибо главе села и организаторам за праздник, за угощения.

В минувшую субботу, 3 августа, в посёлке Станционный-Полевской состоялся фестиваль «Мост дружбы». Инициаторами и организаторами выступили Фонд социальной активности «Идея», органы местного самоуправления Полевского городского округа, глава территориального управления **Ольга Путина**, Свердловское региональное отделение Всероссийского межнационального союза молодёжи. Подвесной мост через реку Чусовую, символ фестиваля, отреставрировали при активном участии депутата Государственной Думы Российской Федерации **Зелимхана Муцоева** и директора управляющей компании «Южное коммунальное предприятие» **Александра Киная**.

– На фестивале положено начало новой традиции – наводить мосты – укреплять дружбу между народами, сохранять и поддерживать этнокультурное многообразие Свердловской области, возрождать и пропагандировать традиционные духовно-нравственные ценности, – сказал директор Департамента внутренней политики Свердловской области **Антон Третьяков**. – Посёлок Станционный-Полевской стал местом притяжения, местом, где люди рады друг другу. Мост через Чусовую, в свою очередь, стал символом дружбы, мира и согласия жителей обоих берегов реки, а также всех жителей нашего региона и страны.

Участников и гостей приветствовали руководитель рабочей группы по развитию духовной культуры и гармонизации межнациональных и межэтнических взаимоотношений, президент Уральской ассоциации «Центр этноконфессиональных исследований, профилактики экстремизма и противодействия идеологии терроризма», член Общественной палаты Свердловской области **Сергей Павленко**, благочинный Полевского округа Екатеринбургской епархии Русской православной церкви **протоиерей Сергий Рыбчак**, руководитель местной мусульманской религиозной организации «Махалля» «Нур Ислам» посёлка Зюзельский Полевского городского округа (Региональное духовное управление мусульман Свердловской области) **имам-хатыб Назип Латыпов**. Также с приветственным словом обратился исполняющий обязанности главы Полевского городского округа **Андрей Федюнин**.

На фестивале выступили народные коллективы, работали семь этноплощадок, где желающие смогли познакомиться с особенностями быта и традиций народов, проживающих на Среднем Урале. Гости и участники фестиваля фотографировались в национальных костюмах, пили чай с пирогами, ели настоящий узбекский плов.

Руководители общественных организаций и религиозные деятели за круглым столом обсудили вопросы «наведения мостов», сохранения мира и согласия между жителями региона, принадлежащих к различным этносам, конфессиям, культурам.

В фестивале приняли участие около 300 человек, в том числе народные творческие коллективы, руководители и активисты национально-культурных организаций из Екатеринбурга. В организации праздника приняло участие Управление культурой Полевского городского округа. Особую благодарность организаторы выражают музыкантам – исполнителям на духовых национальных инструментах **Рамилю Афтахову**, **Анне Нестеровой**, **Светлане Беляевой**, Станиславу Лытаеву.

Директор Департамента внутренней политики Свердловской области Антон Третьяков подчеркнул:

– Река Чусовая является символом Урала, а мост через Чусовую – это символ объединения культур. Очень приятно, что такие инициативы рождаются на селе, в глубинке. Не только Екатеринбург становится центром международных событий, но и Станционный-Полевской, где так душевно и тепло встречают гостей. Будем надеяться, что фестиваль «Мост дружбы» станет ежегодным.

Юлия УЛЬЯНОХИНА

Голубые береты мужества

Полевские десантники отметили день рождения Воздушно-десантных войск

Одни отслужили в крылатой гвардии недавно, другие много лет назад. Те и другие в этот день надевают тельняшки и береты и спешат на встречу с боевыми или армейскими товарищами.

2 августа у мемориального комплекса воинам-интернационалистам перед Городским центром досуга «Азов» состоялся торжественный митинг, посвящённый 89-й годовщине образования Воздушно-десантных войск Российской Федерации. Собравшихся поздравил первый заместитель главы администрации Полевского городского округа **Андрей Федюнин**.

– Элитные войска всегда там, где горячо, где необходимо действовать в тылу врага и держать круговую оборону, – выразил своё уважение Андрей Валентинович. – Это те войска, которые готовы в любую минуту выполнить поставленную боевую задачу, и неважно, в какой географической точке.

Первый заместитель главы администрации ПГО Андрей Федюнин поздравляет десантников с праздником

Слова поздравления также прозвучали от заместителя председателя Думы ПГО **Ильи Бориско**, заместителя председателя Полевской городской общественной организации ветеранов (пенсионеров) войны, труда, Вооружённых сил и правоохранительных органов полковника внутренней службы **Сергея Тупицына**, преподавателя школы-лицея № 4 «Интеллект» ветерана ВДВ **Виктора Горшкова**, представителя Российской общественной организации инвалидов войн и военных конфликтов **Сергея Мальша**, представителя общественного объединения «Граница» **Андрея Алексейчика**, представителя Союза моряков города Полевского **Александра Булатова**, заместителя командира кадетского класса школы № 18 **Александра Шикина**.

Собравшиеся минутой молчания и возложением цветов к памятнику почили память полевчан, погибших в горячих точках. После торжественной части состоялся праздничный концерт, выступили кадеты. Всех желающих накормили солдатской кашей.

Звание десантника остаётся с мужчиной навсегда. На данный момент в Полевском городском округе проживают примерно 130 человек, служивших в Воздушно-десантных войсках, 54 из них принимали участие в боевых действиях.

Михаил Ермаков служил в Воздушно-десантных войсках с 2002 по 2004 год, в третьей бригаде специального назначения Главного разведуправления в Самарской области. Спецназ выбрал, равняясь на отца: Юрий Александрович служил в Афганистане, в 345-м отдельном Баграмском полку, награждён медалью «За отвагу». Младший брат Владимир тоже отслужил в крылатой пехоте.

В учебном подразделении Михаил учился на радиста-разведчика – того, кто обеспечивает связь между разведгруппой и отрядом. Со службы уволился в звании гвардии старшего сержанта. Совершил 26 прыжков с парашютом.

– Первые три раза прыгнул ещё до армии, в ДОСААФ в Екатеринбурге, – вспоминает Михаил. – Следующие прыжки состоялись после трёх месяцев обучения на воздушно-десантном комплексе после отработки различных манипуляций: отделения от борта самолёта, действий при раскрытии парашюта, при приземлении – каждый день по два часа обучения.

Сейчас Михаилу Ермакову 34 года. По его мнению, пусть служить в элитных войсках доводится далеко не всем – это и не важно: главное – выполнить свой гражданский долг и сделать это как полагается.

– Служба в армии является хорошей школой для каждого молодого человека. Слышал мнение, что это пустая трата времени. Я же считаю, что в армии мужчина тратит время с пользой для себя, – подытоживает Михаил.

Юлия СТАРУХИНА

Торжество милосердия

Мусульмане Полевского готовятся к светлому празднику Курбан-байрам

В Курбан-байрам принято ходить в гости к родным и друзьям с подарками и самим встречать и угощать гостей

В череде мусульманских праздников Курбан-байрам занимает особое место. Несведущим людям, со стороны его подтекст может показаться мрачноватым, однако на самом деле это торжество светлое и даже проникновенное. При подготовке к нему полезно изучить историю и философию праздника.

Дословно тюркское «Курбан-байрам» переводится как «Праздник жертвоприношения». Арабы называют его Ид аль-Адха. «Курбан» (арабское «забих») обозначает «жертва». Что же до слова «байрам», то оно общетюркское, обозначает «праздник».

Чтобы понять идею праздника Курбан-байрам, стоит учесть, что мусульмане вкладывают в эти два слова очень глубокий смысл. В их понимании всё, что делает человека ближе к Аллаху, называется «курбан». Более того, стремление к Богу и духовное приближение к нему требуют самоотречения, жертвенности. В этом и раскрывается сама концепция праздника.

Его возникновение вызывает особый интерес у исследователей. Поскольку ислам как религия на несколько столетий моложе христианства, в нём прослеживаются определённые библейские мотивы. И легенда о возникновении празднества во многом переплетается с преданием о жертвоприношении Авраама.

Коран повествует о том, что некогда пророку Ибрахиму явился ангел Джабраил (в Библии – Гавриил). Он сообщил пророку, что Аллах требует от него жертвоприношения, а самой жертвой должен стать сын Ибрахима. Тот был послушен Богу и начал готовиться к закланию. Коран не называет имени сына, однако принято считать, что тот звался Исмаилом. Согласно преданию, Ибрахим явился в долину, где сегодня расположена Мекка. Сын его проявил послушание отцу так же, как сам пророк был послушен Аллаху, – не стал противиться, оба они лишь молились. В конце концов выяснилось, что Бог лишь хотел испытать верность Ибрахима и твёрдость его веры. Жертва не была принесена, Исмаил остался жив, а Ибрахиму было разрешено вместо сына заклать барашка.

Эта легенда стала отправной точкой происхождения Курбан-байрама.

> В 2019 году Курбан-байрам празднуется **11** августа и продлится 4 дня, до **15** августа

Нужно отметить, что дата праздника не является зафиксированной, она зависит от проведения хаджа и лунного календаря. Курбан-байрам празднуется ровно через 70 дней после того, как завершается Ураза-байрам. Кроме того, дата торжества вычисляется Верховным судом Саудовской Аравии по положению Луны. В этом году праздник Курбан-байрам придётся на 11 августа.

К торжественной дате мусульмане готовятся заранее. Сценарий Курбан-байрама хорошо известен, праздник всегда проводится согласно строго оговорённым правилам. За 10 дней до Курбана верующие начинают поститься и готовиться к празднеству. Важным является канун – так называемый День Арафат. Именно он является решающим, ибо символизирует окончательную готовность Ибрахима к жертвоприношению. Согласно словам пророка Мухаммеда, в Арафат искупаются все грехи, накопленные человеком за целый год.

Вне зависимости от того, проводится ли Курбан-байрам в Татарстане, Дагестане, Башкирии, верующие должны с раннего праздничного утра совершить омовение, после чего переодеться в чистую одежду. Далее все отправляются в мечеть, где читается намаз. После того как благодарственная молитва завершена, мулла произносит проповедь, а затем начинается поминовение усопших – для этого нужно посетить кладбище.

Важная часть праздника – само ритуальное жертвоприношение. Как правило, в жертву приносятся бараны. Однако в качестве жертвы могут подойти также коза, верблюд и бык.

Традиционно на протяжении поста верующие раздают милостыню, стараются совершать как можно больше добрых дел. Но главное условие – это молитвенная подготовка к празднику. Сам же Курбан-байрам символизирует милосердие, любовь – как к Аллаху, так и к людям. Всё это отражается в обычаях праздника. Как и на любой праздник, здесь не обойтись без подарков. Самым лучшим традиционно считается приход гостей, которых стараются сытно накормить. Детям дарят сладости.

Хайдар ХАНТИМИРОВ,
руководитель мусульманской общины

В палатках, с верой и с гитарой

Православному лагерю «Скиния» исполнилось 15 лет

Лагерь «Скиния» стал семейным: вместе с подростками в палатках в единении с природой живут взрослые

28 июля на большую поляну на берегу Глубоченского пруда съехались более сотни людей, чья жизнь так или иначе оказалась связанной с православным палаточным лагерем «Скиния». Лагерю в этот день исполнилось 15 лет.

В честь юбилея ребята и взрослые устроили небольшое торжество. В линейке и костре дружбы участвовали шесть отрядов нынешней смены, а также отряд из повзрослевших ребят – бывших воспитанников лагеря с шуточным названием «Песок». Рапорты на линейке командиры отрядов сдавали духовнику «Скинии» **иерею Никите Заболотнову** и предыдущему директору православного лагеря с **Ларисе Лутошкиной**.

– 15 лет назад мы провели первую смену нашего лагеря в деревне Раскуиха, – рассказала Лариса Владимировна, – тогда у нас было несколько палаток и около 30 ребят из воскресной школы Петро-Павловского прихода. Затем более 10 лет палаточный лагерь, который назывался «Витязь», располагался неподалёку от посёлка Станционный-Полевской. Годы, проведённые в роли руководителя «Витязя», вспоминаются мне как трудные, но очень светлые и весёлые. Рада, что и сегодня в нашем лагере сохранилась атмосфера добра, радости, взаимного уважения и любви, которую так ценят дети и взрослые.

Сегодня православный лагерь, организованный Петро-Павловским приходом, знают и любят подростки не только из Полевского. Почти половина ребят приехали из других городов Свердловской области: Екатеринбурга, Нижнего Тагила, Невьянска, Сысерти.

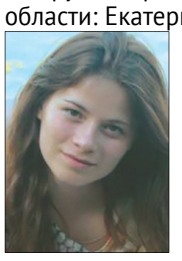

– Для меня лагерь стал местом, где я нашла себя, обрела друзей, с которыми с тех пор не расстаёмся, – рассказала вожатая «Скинии» с семилетним стажем, а ныне учитель физкультуры **Серафима Хорошева**. – И когда в жизни что-то не складывается, я вспоминаю наш весёлый и душевный лагерь, хороших людей и любимые песни у костра.

Одна из отличительных черт этого лагеря – жизнь в палатке на берегу водоёма. Второй год дети и взрослые проводят две недели на лесном берегу Глубоченского пруда.

– На новом месте очень красиво, большие поляны, лес, чистый воздух, есть питьевая вода, нам всё нравится, – рассказал отец Никита. – Ребята вместе с нами живут в палатках. В быту, в общении, в играх на практике мы учимся решать этические проблемы, выстраивать взаимоотношения, учимся дисциплине, товариществу, нравственности, культуре.

Лагерь, воспитывающий у подростков патриотизм и любовь к родному краю, закаляющий их духовно и физически, стал за эти годы семейным. Вместе с подростками в палатках в единении с природой живут взрослые: их родители и преподаватели воскресной школы.

– Программа лагеря наполнена спортивными состязаниями, концертами, вечёрками, просветительскими беседами, богослужениями, да и просто всеми привычными летними занятиями, отдыхом на природе, рыбалкой, – добавила воспитатель-организатор **Наталья Барыльник**. – Многие ребята приезжают каждый год, мы их хорошо знаем. О днях, проведённых в лагере, дети помнят в течение года.

В этом году из-за трагедии, произошедшей в одном из лагерей в Хабаровском крае, в «Скинии» почти каждый день проводились проверки. В том числе прошла прокурорская проверка, в лагерь приезжали сотрудники Роспотребнадзора, МЧС, пожарных служб Полевского и Екатеринбурга. Вместе с пожарными ребята и взрослые провели учебную пожарную эвакуацию, которая завершилась успешно.

Ольга КОВТУН

Хвостик, корочка, аромат

Как правильно выбрать арбуз и дыню, чтобы они оказались спелые, вкусные и без нитратов

Август – пора арбузов и дынь. На рынке нам предлагают бахчевые культуры разной формы, спелости, мест произрастания. Каждый раз приходится решать вопрос, как выбрать арбуз, чтобы он оказался спелым, сочным и полезным. Чтобы сделать правильный выбор, специалисты Роспотребнадзора предлагают придерживаться нескольких простых правил.

- Нельзя покупать бахчевые, которые продаются вдоль автодорог, с необорудованных торговых мест. Арбузы могут впитывать в себя тяжёлые металлы, содержащиеся в выхлопных газах автомобилей.
- Место торговли должно быть огорожено и находиться под навесом, арбузы должны быть накрыты тентом, храниться на специальных стеллажах, а не на земле навалом, в конце рабочего дня их должны убирать с улицы.
- Не разрешайте продавцу вырезать кусочек на пробу или разрезать арбуз на части: в месте разреза очень быстро размножаются вредные микроорганизмы.
- У хорошего зрелого арбуза целостный покров, цвет корки яркий и контрастный, светлое пятно на боку, который отлежал арбуз, должно быть максимально жёлтым, даже оранжевым.
- При ударе ладонью зрелый арбуз вибрирует, при ударе согнутым пальцем издаёт умеренно звонкий звук, при сжатии вдоль продольной оси – слабый хруст.
- Мякоть у зрелого арбуза красная различных оттенков, семена вызревшие, чёрного или коричневого цвета. Консистенция мякоти плодов сочная, нежная, без ослизнений, сладкая на вкус.

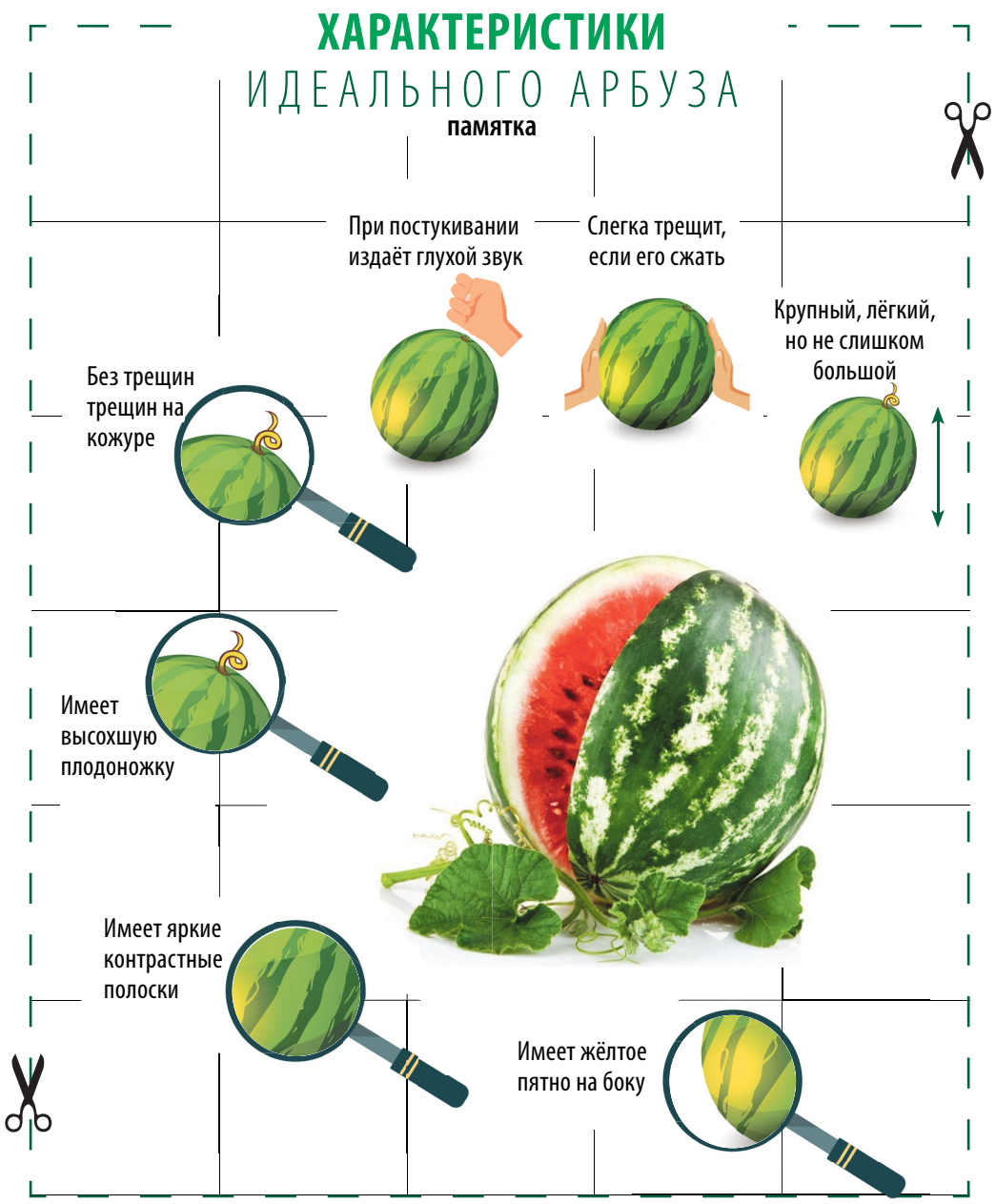

Арбуз стимулирует работу желудочно-кишечного тракта

Благодаря содержанию фолиевой и пантотеновой кислот арбуз благоприятно влияет на состояние кишечной микрофлоры, улучшает обменные процессы и стимулирует пищеварение.

- Не стоит выбирать ни самый крупный, ни самый маленький среди арбузов: ягоды одной степени зрелости не слишком отличаются размерами. В любом случае вам поможет чувство меры – лучше всего выбирать арбузы среднего размера.
- Перед тем как разрезать плоды, не забывайте тщательно их вымыть тёплой водой с мылом, так как частички почвы, пыли, микроорганизмы, находящиеся на кожуре, попав внутрь плода, могут привести к кишечной инфекции. Разрезанные арбузы и дыни храните только в холодильнике. Если после разреза обнаружится, что купленный вами арбуз имеет кислый запах, то ни в коем случае нельзя его есть – можно получить пищевое отравление.
- Цвет мякоти «плохого» арбуза интенсивно ярко-красный с небольшим фиолетовым оттенком; волокна, идущие от сердцевины к корочке, не белые, как положено, а со всеми оттенками жёлтого. Поверхность среза у «неправильного» арбуза гладкая, глянцевая, тогда как в норме она должна искриться крупинками.

Дыни выбирают по тем же правилам, что и арбузы, но есть и небольшие различия.

- У дыни противоположная сторона от хвостика должна быть чуть мягкой.
- Если она твёрдая, то это признак того, что дыня незрелая.
- Если щёлкнуть по дыне, звук должен быть глухим.
- От дыни обязательно должен исходить аромат, если запаха нет, этот плод покупать не стоит.

Ольга КОВТУН

Реклама

Подтверждено экспертами: МегаФон первый в 4G и скорости Интернета

По последним данным Роскомнадзора, в нашей стране построено уже более 744 тысяч базовых станций сотовой связи. Самая масштабная сеть связи – у МегаФона. По информации надзорного ведомства, всего у оператора более 238 тысяч телеком-объектов.

В пресс-службе МегаФона рассказали, что «зелёный» сигнал сегодня есть даже в самых удалённых и необычных местах России. К примеру, базовая станция МегаФона установлена даже на космодроме Восточный на расстоянии в 500 метров от места запуска ракет. На Кольском полуострове объект связи находится в тундре и работает от энергии ветра.

Прославился и Урал: базовая станция «Выживший» в вахтовом посёлке Сабетта на берегу Ледовитого океана работает в условиях, в которые попал герой Леонардо Ди Каприо: экстремальный холод, постоянные ветра, горы снега и медведи.

Чтобы россияне летали в Интернете без «пробок», связисты развивают по стране сеть 4G. Таких станций в России почти 300 тысяч, а треть из них построили инженеры

МегаФона. На скорости четвёртого поколения можно быстрее скачивать видео, фото и передавать друг другу файлы любого объёма.

– К примеру, фильм, который в обычном качестве «весит» порядка 700 мегабайт, клиенты МегаФона на скорости в 25 мегабит в секунду могут полностью загрузить всего за три минуты, а его онлайн-просмотр возможен без каких-либо задержек, – отмечают в пресс-службе оператора.

«Кто на свете всех быстрее» – проверили независимые эксперты. Международная компания Ookla проанализировала почти восемь миллионов замеров скорости, сделанных с мобильных устройств россиян в программе SpeedTest. В итоге скорости МегаФона оказались в полтора раза выше, чем у конкурентов. Это значит, в смартфонах абонентов оператора в Екатеринбурге самый быстрый мобильный Интернет.

Связисты не останавливаются на достигнутом: уже с начала года в Свердловской области заработало несколько сотен новых базовых станций МегаФона.

Ольга ОРЛОВА

ПроПолевской.РФ
Информационный портал
■ НОВОСТИ ■ СПЕЦПРОЕКТЫ
■ ФОТОРЕПОРТАЖИ ■ АФИША
■ ИНТЕРВЬЮ ■ ОБЪЯВЛЕНИЯ

ПОНЕДЕЛЬНИК, 12 АВГУСТА

1 ПЕРВЫЙ

05.00, **09.25** «Доброе утро» (12+)
09.00, **12.00**, **15.00**, **03.00** Новости
09.55 «Модный приговор» (12+)
10.55 «Жить здорово!» (16+)
12.15 «Время покажет» (16+)
15.15 «Давай поженимся!» (16+)
16.00 «Мужское/Женское» (16+)
17.00 «Время покажет» (16+)
18.00 Вечерние новости
18.25 «Время покажет» (16+)
18.50 «На самом деле» (16+)
19.50 «Пусть говорят» (16+)
21.00 «Время»
21.30 Т/с «Экспроприатор» (16+)
23.30 «Эксклюзив» (16+)
01.10 «Время покажет» (16+)

РОССИЯ 1

05.00 «Утро России» (12+)
09.00 «Вести» (12+)
09.25 «Утро России» (12+)
09.55 «О самом главном» (12+)
11.00 «Вести» (12+)
11.25 «Вести-Урал» (12+)
11.45 «Судьба человека с Борисом Корчевниковым» (12+)
12.50 «60 минут» (12+)
14.00 «Вести» (12+)
14.25 «Вести-Урал» (12+)
14.45 «Кто против?» (12+)
17.00 «Вести-Урал» (12+)
17.25 «Андрей Малахов. Прямой эфир» (16+)
18.50 «60 минут» (12+)
20.00 «Вести» (12+)
20.45 «Вести-Урал» (12+)
21.00 Т/с «Рая знает все!» (12+)
00.00 Т/с «Доктор Рихтер» (16+)
02.15 Т/с «Московская борзая 2» (16+)

МАТЧ!

08.00 «Вся правда про...» (12+)
08.30 Футбольное столетие (12+)
09.00, **10.55**, **12.45**, **16.25**, **20.50** Новости
09.05, **12.50**, **16.30**, **20.55**, **01.05** Все на Матч! (12+)
11.00 Смешанные единоборства (16+)
13.35 Волейбол. Межконтинентальный Олимпийский квалификационный турнир (6+)
15.35 «Отборочный турнир» (6+)
15.55 «Футбол для дружбы» (12+)
17.30 «КХЛ. Лето. Live» (12+)
17.50 Профессиональный бокс (16+)
19.50 Профессиональный бокс. Афиша (16+)
20.20 «Гран-при с Алексеем Поповым» (12+)
21.55 Футбол. «Ростов» - «Крылья Советов» (6+)
23.55 Тотальный футбол (12+)
01.35 Х/ф «Тоня против всех» (16+)
03.50 Футбол. «Энерги» - «Бавария» (6+)

РОССИЯ К

07.00 «Предки наших предков»
07.45 Д/с «Первые в мире»
08.00 Легенды мирового кино
08.30 Х/ф «Любимая девушка»
10.00, **15.00**, **19.30**, **23.15** Новости
10.15 «Ульянов про Ульянова»
11.10 Т/с «Сита и Рама»
12.40 Д/ф «Территория куваева»
13.35 Д/ф «Испания. Тортоса»
14.05 Линия жизни
15.10 Спектакль «Шинель»
15.55 Д/ф «Марина Неелова»
16.50 Д/ф «Бедная овечка»
17.35 Искатели
18.20 Цвет времени
18.35, **00.20** Мастер-классы III Международной музыкальной академии Ю. Башмета
19.45 Д/ф «Дело Нерона. Тайна древнего заговора»
20.45 «Спокойной ночи, малыши!»
21.00 Оперные театры мира
21.55 Т/с «МУР. 1943»
22.45 «Монолог в 4-х частях»
23.35 Т/с «Все началось в Харбине»
01.10 Т/с «Записки экспедитора тайной канцелярии»

НТВ

05.15 Т/с «Кодекс чести» (16+)
06.00 «Утро. Самое лучшее» (16+)
08.05 Т/с «Мухтар. Новый след» (16+)
10.00, **13.00**, **16.00**, **19.00** «Сегодня»
10.20 Т/с «Лесник» (16+)
13.25 «Чрезвычайное происшествие» (12+)
14.00 Т/с «Шеф» (16+)
16.25 Т/с «Шеф» (16+)
19.40 Т/с «Шеф» (16+)
23.15 Т/с «Свидетели» (16+)
01.10 Т/с «Паутина» (16+)
02.55 «Таинственная Россия» (16+)

ОТВ

06.00 «События недели» (16+)
06.55 М/с «Маша и Медведь» (0+)
07.30 «Жизнь замечательных зверей» (6+)
07.55 «Иога в Крыму» (6+)
08.00 «Утренний экспресс» (12+)
09.00 Х/ф «Следствие любви» (16+)
10.40 «Прокуратура» (16+)
11.00 «Парламентское время» (16+)
12.05 Х/ф «Забытая мелодия для флейты» (16+)
14.40 Х/ф «Обитаемый остров» (16+)
16.45 Д/ф «Сделано в СССР» (12+)
17.10 Д/ф «Лубянка. Операция «agent.ru» (16+)
17.55 «О личном и наличном» (12+)
18.15 «Новости ТМК» (16+)
18.30 «Рецепт» (16+)
19.00, **20.30**, **22.00** «События» (16+)
21.00, **01.30** Новости (16+)
22.30 «Акцент» (16+)
22.40, **00.40** «Участок» (16+)
23.00 Т/с «Остров ненужных людей» (16+)
01.00 Д/ф «Новое путешествие по железной дороге» (12+)

СОЮЗ

08.00, **15.30**, **21.30** «Доброе слово» (0+)
08.15, **12.05**, **15.00**, **17.00**, **18.45** «Союз онлайн» (0+)
08.30, **16.30**, **21.00** «Апостол» (0+)
08.40, **16.40**, **21.10** «Евангелие» (0+)
08.50, **16.50**, **21.20** «Календарь» (0+)
09.00 «Правило» (0+)
09.45 «Символ веры» (0+)
10.05 «Добротолюбие» (0+)
10.30 «Хлеб жизни» (0+)
11.05 «Преображение» (0+)
11.30 «Кулинарное паломничество» (0+)
11.45, **17.05** «Книги» (0+)
12.30, **18.30** «Первосвятитель» (0+)
12.45 «Отчий дом» (0+)
13.05 Фильм (0+)
14.05, **16.05**, **18.05**, **20.05** «Новости» (0+)
14.30 «Литературный квартал» (0+)
15.15 «Православный календарь» (0+)
17.15 «Церковь и мир» (0+)
17.30 «Из жизни епархии» (0+)
19.00 Лекция (0+)
19.55, **22.00** «Простые истории» (0+)
22.10 «Беседы с батюшкой» (0+)

СТС

06.00 «Ералаш» (0+)
06.25 М/с «Да здравствует король Джулиан!» (0+)
07.10 М/с «Приключения Вуди и его друзей» (0+)
08.00 «Уральские пельмени. Смехbook» (16+)
10.00 Х/ф «Пит и его дракон» (0+)
12.00 Х/ф «Живая сталь» (16+)
14.30 Т/с «Ивановы-Ивановы» (16+)
18.55 Х/ф «Белоснежка. Месть гномов» (12+)
21.00 Х/ф «Белоснежка и охотник» (16+)
23.30 Х/ф «Сонная лощина» (12+)
01.35 Комедия «Необычайные приключения Адель» (12+)
03.15 Т/с «Мамочки» (16+)

ЗВЕЗДА

05.50 Х/ф «Особо опасные...» (16+)
07.25 Т/с «Чкалов» (16+)
08.00 Новости дня
08.20 Т/с «Чкалов» (16+)
10.00 Дневник АрМИ-2019 (12+)
10.20 Т/с «Чкалов» (16+)
13.00 Новости дня
13.15 Т/с «Чкалов» (16+)
14.00 Военные новости
14.05 Т/с «Чкалов» (16+)
18.00 Новости дня
18.35 Дневник АрМИ-2019 (12+)
19.10 Д/с «Истребители 2-й мировой войны» (12+)
20.00 Д/с «Загадки века»: «Николай Гастелло. Полет в вечность». «Смерть Сталина - отравление?» (12+)
21.50 Новости дня
22.00 Д/с «Загадки века». «Тито. Приказано уничтожить» (12+)
23.00 Танковый биатлон-2019 (12+)
01.00 Д/ф «Стихия вооружений: Воздух» (12+)
01.30 Х/ф «Балтийское небо» (0+)

ТВЦ

05.45, **00.35** «Петровка, 38» (16+)
06.00 «Настроение» (12+)
08.00 Х/ф «Меж высоких хлебов» (0+)
09.40 Х/ф «Государственный преступник» (0+)
11.30, **14.30**, **17.50**, **22.00** «События»
11.50 Т/с «Она написала убийство» (12+)
13.40 «Мой герой. Николай Расторгуев» (12+)
14.50 «Город новостей»
15.05 Т/с «Отец Браун» (16+)
17.00 «Естественный отбор» (12+)
18.20 Т/с «Женщина в беде 3» (12+)
20.05, **01.45** Т/с «Вскрытие покажет» (16+)
22.30 «Красные звезды Германии» (16+)
23.05 «Знак качества» (16+)
00.00 «События. 25-й час»
00.55 «Хроники московского быта. Пропал с экрана» (12+)
03.30 «Красные звезды Германии» (16+)

5-КАНАЛ Петербург

05.00 «Известия»
05.20 Т/с «Страх в твоем доме» (16+)
07.10 Х/ф «Бумеранг» (16+)
09.00 «Известия»
09.25 Т/с «Брат за брата 3» (16+)
13.00 «Известия»
13.25 Т/с «Глухарь. Возвращение» (16+)
18.30 «Известия»
19.00 Т/с «След» (16+)
00.00 «Известия. Итоговый выпуск»
00.25 Т/с «След» (16+)
01.10 Т/с «Детективы» (16+)
03.10 «Известия»
03.20 Т/с «Детективы» (16+)

ДОМАШНИЙ

06.35 «Удачная покупка» (16+)
06.45 «Почему он меня бросил?» (16+)
07.45 «По делам несовершеннолетних» (16+)
08.45 «Давай разведемся!» (16+)
09.45 «Тест на отцовство» (16+)
10.45 Д/ф «Реальная мистика» (16+)
12.30 Д/ф «Понять. Простить» (16+)
14.50 Комедия «Отчаянный домохозяин» (16+)
19.00 Т/с «Тест на беременность» (16+)
23.35 Т/с «Любимая учительница» (16+)
01.30 «Крутые вещи» (16+)
01.45 Д/ф «Понять. Простить» (16+)
03.35 Д/ф «Реальная мистика» (16+)

РЕН ТВ

06.00 «Документальный проект» (16+)
07.00 «С бодрым утром!» (16+)
08.30 «Новости» (16+)
09.00 «Военная тайна» (16+)
12.00, **16.00**, **19.00** «Информационная программа 112» (16+)
12.30 «Новости» (16+)
13.00, **23.25** «Загадки человечества» (16+)
14.00 «Невероятно интересные истории» (16+)
15.00 «Документальный проект» (16+)
16.30 «Новости» (16+)
17.00 «Тайны Чапман» (16+)
18.00 «Самые шокирующие гипотезы» (16+)
19.30 «Новости» (16+)
20.00 Х/ф «Люси» (12+)
21.45 «Водить по-русски» (16+)
23.00 «Новости» (16+)
00.30 Т/с «Британия» (12+)
03.15 Х/ф «Антураж» (12+)

ТВ3

06.00 Мультфильмы (0+)
09.20 Т/с «Слепая» (16+)
11.00 Т/с «Гадалка» (16+)
12.00 «Не ври мне» (12+)
15.00 «Мистические истории» (16+)
16.00 Т/с «Гадалка» (16+)
17.00 «Знаки судьбы. Вторая мама» (16+)
17.35 Т/с «Слепая» (16+)
18.40 Т/с «Кости» (12+)
21.15 Т/с «Напарницы» (12+)
23.00 Х/ф «Пришествие дьявола» (16+)
01.00 «Нечисть. Феи» (12+)
02.00 «Нечисть. Вий» (12+)

ТАТАРСТАН

07.00 «Споемте, друзья!» (6+)
07.50, **09.00**, **10.00**, **16.30**, **20.30**, **21.30**, **22.30**, **23.30** «Новости» (12+)
08.00 «Манзара» (6+)
10.10 «Здравствуйте!» (12+)
11.00 Т/с «Детективное агентство «Иван да Марья» (16+)
12.00, **18.45** Т/с «Храни семейный очаг» (12+)
12.55 Концерт (0+)
13.30 «Татары» (12+)
14.00 Т/с «Я верю в тебя» (12+)
15.00 «Семь дней» (12+)
16.45 «Деревенские посиделки» (6+)
17.15 Т/с «Детективы из табакерки» (12+)
19.50 «Выборы 2019» (12+)
21.00 «Точка опоры» (16+)
22.00 «Вызов 112» (16+)
22.15 «Гостинчик» (0+)
23.00 Фильм (12+)
00.00 «Вызов 112» (16+)
00.10 «Реальная экономика» (12+)
00.40 Т/с «Россия молодая» (12+)
01.55 Т/с «Детективное агентство «Иван да Марья» (16+)

Вниманию читателей! Руководство телеканалов оставляет за собой право вносить изменения в программы

в объективе Полевской

#ДиалогПроПолевской

Газета «Диалог» и портал **ПроПолевской.рф** приглашают всех любителей путешествовать и фотографировать к участию в фотоконкурсе.
Тематические номинации:

1 ОЖИВИ ИСТОРИЮ

Найди в семейных альбомах старое фото Полевского, расскажи, какой путь проделала эта фотография, прежде чем попасть тебе в руки. Сфотографируй изображённый объект – покажи, как он выглядит сейчас.
Отправь фотографии и свой комментарий в редакцию любым удобным способом: на электронку, в соцсети или принеси сам.

2 СДЕЛАЙ КАДР

Твоё фото со словом «Диалог»
Два условия:
- Фото должно быть сделано на территории Полевского городского округа;
- Слово «Диалог» должно присутствовать в реальности: газета, росчерк помадой на зеркале, люди с карточками – всё, на что хватит фантазии. Никаких приписок в фотошопе и прочих дорисовок!

3 ПРОГУЛКА С «ДИАЛОГОМ»

Отправляйся в путешествие по городу.
Фотографируй то, что привлекло твоё внимание. Отмечай точку геолокации. Выкладывай фото в соцсети с хэштегом **#ДиалогПроПолевской**, и ты увидишь его в газете «Диалог»!

Если вы присылаете фото на конкурс, вы соглашаетесь с его публикацией в газете «Диалог» и на протале ПроПолевской.рф

Поздравляем с юбилеем
А.А. КВАСНИКОВА,
И.И. МЕДЮХУ,
В.П. ШАХУРИНА,
с днём рождения
А.Я. АРТЕМЬЕВА,
А.В. ДЕЩЕНЮ,
С.В. БОРИСОВА,
И.Е. НИКОРИЧ,
Е.С. МОТЫХЛЯЕВУ,
О.М. КУЗНЕЦОВА,
А.А. ПОХИЛЬКО,
Т.А. ЧЕРНИКОВУ,
С.А. ТУПИЦЫНА,
В.К. СОБЯНИНА,
Н.В. ШИТИКОВУ,
Л.В. ФИЛЕНКОВУ,
Э.Б. СЕЛЕЦКОГО!

Желаем крепкого здоровья, солнечного настроения, финансового благополучия и большой любви близких и родных людей!

Совет ветеранов ОМВД России по г. Полевскому

Поздравляем с юбилеем
Н.В. НОВОСЁЛОВУ,
Л.Н. ДЕНИСОВА,
Г.М. САВКИНУ.

Пусть в чудесный праздник юбилей,
В светлые минуты торжества
Прозвучат сердечней и теплей
Поздравлений добрые слова.
От души Вам крепкого здоровья,
Радости, веселья, доброты,
Интересных дел, открытий новых!
Счастья! Исполнения мечты!

Администрация, ТОС «Моё село», Совет ветеранов п. Зюзельский

Уважаемый
Александр Николаевич
ПАНТЮХИН!

Поздравляем Вас и Ваш коллектив с профессиональным праздником Днём строителя.

Благодаря Вашему участию и усилиям хорошеет наш детский сад, улучшаются условия пребывания воспитанников, работы педагогов, специалистов, младшего обслуживающего персонала. Вы бережно реставрируете старое здание, помогая сохранить то, что было сделано.

Мы выражаем Вам глубокую признательность!

Желаем крепкого здоровья, стабильности, новых открытий и профессиональных достижений, блестящих идей и мудрых решений, понимания близких людей и простого человеческого счастья!

С уважением, М.К. Дульцева и коллектив детского сада № 40

Поздравляем с юбилеем
А.И. НЕУЙМИНУ,
В.П. НИКОЛАЕВА,
Н.Д. ИСАЕВА, Н.М. ТОНКОВУ.

Желаем радости и счастья, чтоб были выше горных круч,
И чтобы не было ненастья:
Дождей, ветров и грозных туч.
Ничто пусть счастью не мешает,
Не омрачает светлых дней!
Ну а сегодня поздравляем,
Пусть будет ярким юбилей!

Совет ветеранов завода ЖБИ

Уважаемые ветераны
Северского завода ЖБИ!

Сердечно поздравляем вас с Днём строителя!
Желаем успеха, желаем удачи,
Легко отдыхать и трудиться с отдачей.
Чтоб радость в судьбе вашей чаще встречалась,
Чтоб всё выходило и всё получалось.
От всей души без многословья
Желаем счастья и здоровья.
Желаем жить без старости.
Желаем вам всех благ земных.
Мы знаем, вы достойны их.

С уважением, Совет ветеранов завода ЖБИ

Дорогие ветераны
треста «Северскстрой»!

Поздравляем вас с профессиональным праздником Днём строителя!
Желаем успехов, желаем удачи,
Легко отдыхать и трудиться с отдачей.
Чтоб радость в судьбе вашей чаще встречалась,
Чтоб всё выходило и всё получалось!

Городской совет ветеранов

Поздравляем с юбилеем
В.П. КОЛЯСНИКОВА!

Пусть же исполняются желания,
Будет жизнь прекрасна и щедра!
Радости, здоровья, процветания,
Счастья Вам, удачи и добра!

Городской совет ветеранов

ВТОРНИК, 13 АВГУСТА

ПЕРВЫЙ
05.00, 09.25 «Доброе утро» (12+)
09.00, 12.00, 15.00, 03.00 Новости
09.55 «Модный приговор»
10.55 «Жить здорово!» (16+)
12.15 «Время покажет» (16+)
15.15 «Давай поженимся!» (16+)
16.00 «Мужское/Женское» (16+)
17.00 «Время покажет» (16+)
18.00 Вечерние новости
18.25 «Время покажет» (16+)
18.50 «На самом деле» (16+)
19.50 «Пусть говорят» (16+)
21.00 «Время»
21.30 Т/с «Экспроприатор» (16+)
23.30 «Семейные тайны» (16+)
01.05 «Время покажет» (16+)

РОССИЯ 1
05.00 «Утро России» (12+)
09.00 «Вести» (12+)
09.25 «Утро России» (12+)
09.55 «О самом главном» (12+)
11.00 «Вести» (12+)
11.25 «Вести-Урал» (12+)
11.45 «Судьба человека с Борисом Корчевниковым» (12+)
12.50 «60 минут» (12+)
14.00 «Вести» (12+)
14.25 «Вести-Урал» (12+)
14.45 «Кто против?» (12+)
17.00 «Вести-Урал» (12+)
17.25 «Андрей Малахов. Прямой эфир» (16+)
18.50 «60 минут» (12+)
20.00 «Вести» (12+)
20.45 «Вести-Урал» (12+)
21.00 Т/с «Рая знает все!» (12+)
00.00 Т/с «Доктор Рихтер» (16+)
02.15 Т/с «Московская борзая 2» (16+)

МАТЧ!
08.00 Д/с «Вся правда про...» (12+)
08.30 Футбольное столетие (12+)
09.00, 10.55, 14.30, 17.10, 20.40, 23.15 Новости
09.05, 14.35, 17.15, 20.45, 01.55 Все на Матч! (12+)
11.00 «КХЛ. Лето. Live» (12+)
11.20 Футбол. Российская Премьер-лига (6+)
13.10 «РПЛ 19/20. Новые лица» (12+)
13.30 Тотальный футбол (12+)
15.05 «Сборная «нейтральных» атлетов» (12+)
15.25 Профессиональный бокс (16+)
18.10 «КХЛ. Лето. Live» (12+)
18.30 «Тает лед» с А. Ягудиным (12+)
18.50 Профессиональный бокс (16+)
21.45 Смешанные единоборства (16+)
22.45 Смешанные единоборства. Афиша (16+)
23.20 Все на футбол!
23.50 Футбол. «Порту» - «Краснодар» (6+)
02.25 Футбол. «Динамо» - «Брюгге» (6+)
04.25 «Спортивный детектив» (16+)

РОССИЯ К
07.00, 13.35 «Дело Нерона»
08.00, 23.35 Т/с «Все началось в Харбине»
08.45 Легенды мирового кино
09.15, 21.55 Т/с «МУР. 1943»
10.00, 15.00, 19.30, 23.15 Новости культуры
10.15, 21.00 Оперные театры мира
11.10 Т/с «Сита и Рама»
12.45 «Полиглот»
14.30, 22.45 «Монолог в 4-х частях»
15.10 Спектакль «Скрипка Ротшильда»
16.35 «Ближний круг Игоря Ясуловича»
17.35 Искатели
18.20 Д/с «Завтра не умрет никогда». «Они нас видят»
18.45, 00.25 Мастер-классы III Международной музыкальной академии Ю. Башмета
19.45 Д/ф «Тайные агенты Елизаветы I»
20.45 «Спокойной ночи, малыши!»
01.05 Цвет времени

НТВ
05.15 Т/с «Кодекс чести» (16+)
06.00 «Утро. Самое лучшее» (16+)
08.05 Т/с «Мухтар. Новый след» (16+)
10.00, 13.00, 16.00, 19.00 «Сегодня»
10.20 Т/с «Лесник» (16+)
13.25 «Чрезвычайное происшествие» (12+)
14.00 Т/с «Шеф» (16+)
16.25 Т/с «Шеф. Новая жизнь» (16+)
19.40 Т/с «Шеф. Новая жизнь» (16+)
23.20 Т/с «Свидетели» (16+)
01.15 Т/с «Паутина» (16+)
03.05 «Их нравы»
03.45 Т/с «Кодекс чести» (16+)

ОТВ
06.05, 07.45, 10.30, 16.35 «Помоги детям» (6+)
06.10 М/с «Маша и Медведь» (0+)
07.30 «Жизнь замечательных зверей» (6+)
07.55 «Йога в Крыму» (6+)
08.00 «Утренний экспресс» (12+)
09.00, 14.15 Х/ф «Следствие любви» (16+)
10.40, 13.30, 22.40, 00.40 «Участок» (16+)
11.00 «События дня» (16+)
12.30, 21.00, 01.30 Новости (16+)
13.55 «О личном и наличном» (12+)
16.45 «Выборы-2019»
17.10 «Кабинет министров» (16+)
17.20, 23.00 Т/с «Остров ненужных людей» (16+)
19.00, 20.30, 22.00 «События» (16+)
22.30 «Акцент» (16+)
01.00 Д/ф «Новое путешествие по железной дороге» (12+)

СОЮЗ
08.00, 15.30, 21.30 «Доброе слово» (0+)
08.15, 12.05, 15.00, 17.00, 18.45 «Союз онлайн» (0+)
08.30, 16.30, 21.00 «Апостол» (0+)
08.40, 16.40, 21.10 «Евангелие» (0+)
08.50, 16.50, 21.20 «Календарь» (0+)
09.00 «Правило» (0+)
09.45 «Град Креста» (0+)
10.05 «Читаем Ветхий Завет» (0+)
10.30 «От истока» (0+)
11.05 «Плод веры» (0+)
11.30 «Вторая половина» (0+)
11.45, 17.05 «Книги» (0+)
12.30, 18.30 «Первосвятитель» (0+)
12.45 «Стихи над миром» (0+)
13.05 Фильм (0+)
14.05, 16.05, 18.05, 20.05 «Новости» (0+)
14.30 «О земном и небесном» (0+)
14.45 «Обзор прессы» (0+)
15.15 «Хранители памяти» (0+)
17.15 «Преображение» (0+)
17.30 «Благовест» (0+)
19.00 «Культура» с Николаем Бурляевым (0+)
19.55, 22.00 «Простые истории» (0+)
22.10 «Беседы с батюшкой» (0+)

СТС
06.00 «Ералаш» (0+)
06.25 М/с «Да здравствует король Джулиан!» (0+)
07.10 М/с «Приключения Вуди и его друзей» (0+)
08.00 «Уральские пельмени. Смехbook» (16+)
09.30 Т/с «Воронины» (16+)
14.40 Т/с «Ивановы-Ивановы» (16+)
18.55 Х/ф «Сонная лощина» (12+)
21.00 Х/ф «Чарли и шоколадная фабрика» (12+)
23.20 Х/ф «Лемони Сникет. 33 несчастья» (12+)
01.20 Х/ф «Братья Гримм» (12+)
03.15 Т/с «Мамочки» (16+)

ЗВЕЗДА
06.05 Х/ф «Ждите связного» (12+)
07.35 Х/ф «Меченый атом» (12+)
08.00 Новости дня
08.20 Х/ф «Меченый атом» (12+)
10.00 Дневник АрМИ-2019 (12+)
10.20 Т/с «Лето волков» (16+)
13.00 Новости дня
13.15 Т/с «Лето волков» (16+)
14.00 Военные новости
14.05 Т/с «Лето волков» (16+)
18.00 Новости дня
18.35 Дневник АрМИ-2019 (12+)
19.10 Д/с «Истребители 2-й мировой войны» (12+)
20.00 «Улика из прошлого»: Александр I. «Призраки фараонов. Загадки египетских гробниц» (16+)
21.50 Новости дня
22.00 «Улика из прошлого». «Секрет графа Калиостро» (16+)
23.00 Танковый биатлон-2019 (12+)
01.00 Х/ф «Назначаешься внучкой» (12+)

ТВЦ
05.45, 00.35 «Петровка, 38» (16+)
06.00 «Настроение» (12+)
08.10 «Ералаш» (0+)
08.30 Х/ф «Ночной патруль» (12+)
10.30 Д/ф «Екатерина Васильева. На что способна любовь» (12+)
11.30, 14.30, 17.50, 22.00 «События»
11.50 Т/с «Она написала убийство» (12+)
13.40 «Мой герой. Михаил Шемякин» (12+)
14.50 «Город новостей»
15.05 Т/с «Отец Браун» (16+)
16.55 «Естественный отбор» (12+)
18.20 Т/с «Женщина в беде 3» (12+)
20.05, 01.45 Т/с «Вскрытие покажет» (16+)
22.30, 03.30 «Осторожно, мошенники! Алчный управдом» (16+)
23.05 «Хроники московского быта. Предчувствие смерти» (12+)
00.00 «События. 25-й час»
00.55 «90-е. Звезды на час» (16+)

5-КАНАЛ Петербург
05.00 «Известия»
05.20 Т/с «Страх в твоем доме» (16+)
06.30 Т/с «Брат за брата 3» (16+)
09.00 «Известия»
09.25 Т/с «Брат за брата 3» (16+)
13.00 «Известия»
13.25 Т/с «Глухарь. Возвращение» (16+)
18.30 «Известия»
19.00 Т/с «След» (16+)
00.00 «Известия. Итоговый выпуск»
00.25 Т/с «След» (16+)
03.25 «Известия»
03.30 Т/с «Детективы» (16+)

ДОМАШНИЙ
06.30 «6 кадров» (16+)
06.35 «Удачная покупка» (16+)
06.45 «Почему он меня бросил?» (16+)
07.45 «По делам несовершеннолетних» (16+)
08.45 «Давай разведемся!» (16+)
09.45 «Тест на отцовство» (16+)
10.45 Д/ф «Реальная мистика» (16+)
12.50 Д/ф «Понять. Простить» (16+)
14.30 Т/с «Тест на беременность» (16+)
23.35 Т/с «Любимая учительница» (16+)
01.30 «Крутые вещи» (16+)
01.45 Д/ф «Понять. Простить» (16+)
03.05 Д/ф «Реальная мистика» (16+)

РЕН ТВ
06.00, 11.00 «Документальный проект» (16+)
07.00 «С бодрым утром!» (16+)
08.30 «Новости» (16+)
09.00 «Военная тайна» (16+)
12.00, 16.00, 19.00 «Информационная программа 112» (16+)
12.30 «Новости» (16+)
13.00 «Загадки человечества» (16+)
14.00 «Невероятно интересные истории» (16+)
15.00 «Документальный проект» (16+)
16.30 «Новости» (16+)
17.00 «Тайны Чапман» (16+)
18.00 «Самые шокирующие гипотезы» (16+)
19.30 «Новости» (16+)
20.00 Х/ф «Я - четвертый» (12+)
22.00 «Водить по-русски» (16+)
23.00 «Новости» (16+)
23.25 «Загадки человечества» (16+)
00.30 Т/с «Британия» (12+)
02.50 «Самые шокирующие гипотезы» (16+)

ТВ3
06.00 Мультфильмы (0+)
09.20 Т/с «Слепая» (16+)
11.00 Т/с «Гадалка» (16+)
11.30 «Мать и дочь» (16+)
12.00 «Не ври мне» (12+)
15.00 «Мистические истории» (16+)
16.00 Т/с «Гадалка» (16+)
17.00 «Знаки судьбы. Дорогая бабушка» (16+)
17.35 Т/с «Слепая» (16+)
18.40 Т/с «Кости» (12+)
21.15 Т/с «Напарницы» (12+)
23.00 Х/ф «Ронин» (16+)
01.45 «Сверхъестественный отбор. Тверь» (16+)

ТАТАРСТАН
07.00 «От сердца - к сердцу» (6+)
07.50, 09.00, 10.00, 16.30, 20.30, 21.30, 22.30, 23.30 «Новости» (12+)
08.00 «Манзара» (6+)
10.10 «Здравствуйте!» (12+)
11.00 Т/с «Домработница» (16+)
12.00, 18.45 Т/с «Храни семейный очаг» (12+)
12.55 «Родная земля» (12+)
13.30 «Татары» (12+)
14.00 Т/с «Я верю в тебя» (12+)
15.00 Д/ф «Зеленый маршрут» (12+)
16.00 «Путь» (12+)
16.15 «Не от мира сего...» (12+)
16.45 «Я» (12+)
17.15 Т/с «Детективы из табакерки» (12+)
19.50 «Выборы 2019» (12+)
21.00 «Точка опоры» (16+)
22.00 «Вызов 112» (16+)
22.15 «Гостинчик» (0+)
23.00, 00.10 Т/с «Россия молодая» (12+)
00.00 «Вызов 112» (16+)
01.00 «Видеоспорт» (12+)

СРЕДА, 14 АВГУСТА

ПЕРВЫЙ
05.00, 09.25 «Доброе утро» (12+)
09.00, 12.00, 15.00, 03.00 Новости
09.55 «Модный приговор»
10.55 «Жить здорово!» (16+)
12.15 «Время покажет» (16+)
15.15 «Давай поженимся!» (16+)
16.00 «Мужское/Женское» (16+)
17.00 «Время покажет» (16+)
18.00 Вечерние новости
18.25 «Время покажет» (16+)
18.50 «На самом деле» (16+)
19.50 «Пусть говорят» (16+)
21.00 «Время»
21.30 Т/с «Экспроприатор» (16+)
23.30 «Про любовь» (16+)
00.25 «Время покажет» (16+)
03.55 «Наедине со всеми» (16+)

РОССИЯ 1
05.00 «Утро России» (12+)
09.00 «Вести» (12+)
09.25 «Утро России» (12+)
09.55 «О самом главном» (12+)
11.00 «Вести» (12+)
11.25 «Вести-Урал» (12+)
11.45 «Судьба человека с Борисом Корчевниковым» (12+)
12.50 «60 минут» (12+)
14.00 «Вести» (12+)
14.25 «Вести-Урал» (12+)
14.45 «Кто против?» (12+)
17.00 «Вести-Урал» (12+)
17.25 «Андрей Малахов. Прямой эфир» (16+)
18.50 «60 минут» (12+)
20.00 «Вести» (12+)
20.45 «Вести-Урал» (12+)
21.00 Т/с «Рая знает все!» (12+)
00.00 Т/с «Доктор Рихтер» (16+)
02.15 Т/с «Московская борзая 2» (16+)
04.10 Т/с «Семейный детектив» (12+)

МАТЧ!
08.00 Д/с «Вся правда про...» (12+)
08.30 Футбольное столетие (12+)
09.00, 10.55, 13.20, 15.55, 17.15, 19.40, 22.00 Новости
09.05, 13.25, 16.00, 02.15 Все на Матч! (12+)
11.00 «КХЛ. Лето. Live» (12+)
11.20 Футбол. «Порту» - «Краснодар» (6+)
13.55 Футбол. «Аякс» - ПАОК (6+)
16.55 «КХЛ. Лето. Live» (12+)
17.20 Футбол. «Челси» - «Арсенал» (6+)
19.45 Футбол. «Тоттенхэм» - «Ливерпуль» (6+)
22.10 Д/ф «Салах. Король Египта» (12+)
23.10 Все на футбол! (12+)
23.55 Футбол. «Ливерпуль» - «Челси» (6+)
03.00 Х/ф «Борг/Макинрой» (16+)

РОССИЯ К
07.00, 13.35, 19.45 Д/ф «Тайные агенты Елизаветы I»
08.00, 23.35 Т/с «Все началось в Харбине»
08.45 Легенды мирового кино
09.15, 21.55 Т/с «МУР. 1943»
10.00, 15.00, 19.30, 23.15 Новости культуры
10.15, 21.00 Оперные театры мира
11.10 Т/с «Сита и Рама»
12.45 «Полиглот»
14.30, 22.45 «Монолог в 4-х частях»
15.10 Спектакль «Прекрасное лекарство от тоски»
16.25 «Ближний круг Иосифа Райхельгауза»
17.20, 01.00 Цвет времени
17.35 Искатели
18.20 Д/с «Завтра не умрет никогда»
18.45, 00.20 Мастер-классы III Международной музыкальной академии Ю. Башмета
20.45 «Спокойной ночи, малыши!»
01.10 Т/с «Записки экспедитора тайной канцелярии»

НТВ
05.15 Т/с «Кодекс чести» (16+)
06.00 «Утро. Самое лучшее» (16+)
08.05 Т/с «Мухтар. Новый след» (16+)
10.00, 13.00, 16.00, 19.00 «Сегодня»
10.20 Т/с «Лесник» (16+)
13.25 «Чрезвычайное происшествие» (12+)
14.00 Т/с «Шеф. Новая жизнь» (16+)
16.25 Т/с «Шеф. Новая жизнь» (16+)
19.40 Т/с «Шеф. Новая жизнь» (16+)
23.20 Т/с «Свидетели» (16+)
01.15 Т/с «Паутина» (16+)
03.05 «Их нравы»
03.45 Т/с «Кодекс чести» (16+)

ОТВ
06.05 М/с «Маша и Медведь» (0+)
07.30 «Жизнь замечательных зверей» (6+)
07.55 «Йога в Крыму» (6+)
08.00 «Утренний экспресс» (12+)
09.00, 14.05 Х/ф «Следствие любви» (16+)
10.40, 13.30, 22.40, 00.40 «Участок» (16+)
11.00 «События дня» (16+)
12.30, 21.00, 01.30 Новости (16+)
13.55 «Кабинет министров» (16+)
16.45 «Выборы-2019»
17.10, 22.30 «Акцент» (16+)
17.20, 23.00 Т/с «Остров ненужных людей» (16+)
19.00, 20.30, 22.00 «События» (16+)
01.00 Д/ф «Новое путешествие по железной дороге» (12+)

СОЮЗ
08.00, 15.30, 21.30 «Доброе слово» (0+)
08.15, 12.05, 15.00, 17.00, 18.45 «Союз онлайн» (0+)
08.30, 16.30, 21.00 «Апостол» (0+)
08.40, 16.40, 21.10 «Евангелие» (0+)
08.50, 16.50, 21.20 «Календарь» (0+)
09.00 «Правило» (0+)
09.45 «По святым местам» (0+)
10.05 «Читаем Новый Завет» (0+)
10.30 «Вера. События. Люди» (0+)
11.05 «Лаврские встречи» (0+)
11.30 «Духовные размышления» (0+)
11.45, 17.05 «Книги» (0+)
12.30, 18.30 «Первосвятитель» (0+)
12.45 «Слово» (0+)
13.05, 19.30 Фильм (0+)
14.05, 16.05, 18.05, 20.05 «Новости» (0+)
14.30 «Невидимая брань» (0+)
15.15 «Свет невечерний» (0+)
17.15 «Град Креста» (0+)
17.30 «Свет миру» (0+)
19.00 «Митрополия» (0+)
19.55, 22.00 «Простые истории» (0+)
22.10 «Беседы с батюшкой» (0+)

СТС
06.00 «Ералаш» (0+)
06.25 М/с «Да здравствует король Джулиан!» (0+)
07.10 М/с «Приключения Вуди и его друзей» (0+)
08.00 «Уральские пельмени. Смехbook» (16+)
09.30 Т/с «Воронины» (16+)
14.45 Т/с «Ивановы-Ивановы» (16+)
18.55 Х/ф «Лемони Сникет. 33 несчастья» (12+)
21.00 Х/ф «Братья Гримм» (12+)
23.25 Х/ф «Зачарованная» (12+)
01.25 Комедия «Война невест» (16+)
02.55 Т/с «Мамочки» (16+)
03.40 Т/с «Дневник доктора Зайцевой» (16+)

ЗВЕЗДА
08.00 Новости дня
08.20 Х/ф «Балтийское небо» (0+)
09.00, 10.20, 13.15, 14.05 Т/с «Вендетта по-русски» (16+)
10.00 Дневник АрМИ-2019 (12+)
13.00 Новости дня
14.00 Военные новости
18.00 Новости дня
18.35 Дневник АрМИ-2019 (12+)
19.10 Д/с «Истребители 2-й мировой войны» (12+)
20.00 Д/с «Секретная папка»: «Маршал и Мадонна. История одной победы». «Тайная операция в Сирии» (12+)
21.50 Новости дня
22.00 Д/с «Секретная папка»: «Климатическое оружие России». «Тайна Форт-Нокса. Фальшивое золото Америки» (12+)
23.40 Т/с «Кортик»
03.35 Х/ф «Назначаешься внучкой» (12+)

ТВЦ
05.45, 00.35 «Петровка, 38» (16+)
06.00 «Настроение» (12+)
08.10 «Ералаш» (0+)
08.30 Х/ф «Свет в конце тоннеля» (12+)
10.30 Д/ф «Александр Кайдановский» (12+)
11.30, 14.30, 17.50, 22.00 «События»
11.50 Т/с «Она написала убийство» (12+)
13.40 «Мой герой. Анна Невская» (12+)
14.50 «Город новостей»
15.05 Т/с «Отец Браун» (16+)
16.55 «Естественный отбор» (12+)
18.20 Т/с «Женщина в беде 4» (12+)
20.05, 01.45 Т/с «Вскрытие покажет» (16+)
22.30 «Линия защиты. Диета с того света» (16+)
23.05 «Прощание. Олег Ефремов» (16+)
00.00 «События. 25-й час»
00.55 «Приговор. «Орехи» (16+)
03.35 «Линия защиты. Диета с того света» (16+)

5-КАНАЛ Петербург
05.20 Т/с «Страх в твоем доме» (16+)
06.30, 09.25 Т/с «Брат за брата 3» (16+)
09.00 «Известия»
13.00 «Известия»
13.25 Т/с «Глухарь. Возвращение» (16+)
18.30 «Известия»
19.00 Т/с «След» (16+)
00.00 «Известия. Итоговый выпуск»
00.25 Т/с «След» (16+)
01.10 Т/с «Детективы» (16+)
03.20 «Известия»

ДОМАШНИЙ
06.30 «6 кадров» (16+)
06.35 «Удачная покупка» (16+)
06.45 «Почему он меня бросил?» (16+)
07.45 «По делам несовершеннолетних» (16+)
08.45 «Давай разведемся!» (16+)
09.45 «Тест на отцовство» (16+)
10.45 Д/ф «Реальная мистика» (16+)
12.50 Д/ф «Понять. Простить» (16+)
14.30 Т/с «Тест на беременность» (16+)
23.30 Т/с «Любимая учительница» (16+)
01.25 «Крутые вещи» (16+)
01.40 Д/ф «Понять. Простить» (16+)
03.00 Д/ф «Реальная мистика» (16+)

РЕН ТВ
06.00, 11.00 «Документальный проект» (16+)
07.00 «С бодрым утром!» (16+)
08.30 «Новости» (16+)
09.00 «Территория заблуждений» (16+)
12.00, 16.00, 19.00 «Информационная программа 112» (16+)
12.30 «Новости» (16+)
13.00, 23.25 «Загадки человечества» (16+)
14.00 «Невероятно интересные истории» (16+)
15.00 «Документальный проект» (16+)
16.30 «Новости» (16+)
17.00 «Тайны Чапман» (16+)
18.00 «Самые шокирующие гипотезы» (16+)
19.30 «Новости» (16+)
20.00 Х/ф «Законопослушный гражданин» (12+)
22.00 «Смотреть всем!» (16+)
23.00 «Новости» (16+)
00.30 Т/с «Британия»
02.45 «Самые шокирующие гипотезы» (16+)
03.30 «Тайны Чапман» (16+)

ТВ3
06.00 Мультфильмы (0+)
09.20 Т/с «Слепая» (16+)
11.00 Т/с «Гадалка» (16+)
12.00 «Не ври мне» (12+)
15.00 «Мистические истории» (16+)
16.00 Т/с «Гадалка» (16+)
17.00 «Знаки судьбы. Черная полоса» (16+)
17.35 Т/с «Слепая» (16+)
18.40 Т/с «Кости» (12+)
21.15 Т/с «Напарницы» (12+)
23.00 Х/ф «Саботаж» (16+)
01.15 «Колдуны мира. Индийские гуру, садху и аватары» (12+)
02.15 «Колдуны мира» (12+)

ТАТАРСТАН
07.50, 10.00, 16.30, 20.30, 21.30, 22.30, 23.30 «Новости» (12+)
08.00 «Манзара» (6+)
10.10 «Здравствуйте!» (12+)
11.00 Т/с «Домработница» (16+)
12.00 Т/с «Храни семейный очаг» (12+)
12.55 Концерт (0+)
13.30 «Татары» (12+)
14.00 Т/с «Я верю в тебя» (12+)
15.00 «Каравай» (6+)
15.30 Д/ф «Увлеченные люди» (12+)
16.00 «Кухня» (12+)
16.45 «Литературное наследие» (12+)
17.15 Т/с «Детективы из табакерки» (12+)
18.45 Т/с «Храни семейный очаг» (12+)
19.50 «Выборы 2019» (12+)
21.00 «Точка опоры» (16+)
22.00 «Вызов 112» (16+)
22.15 «Гостинчик» (0+)
23.00, 00.10 Т/с «Россия молодая» (12+)
00.00 «Вызов 112» (16+)
01.00 «Видеоспорт» (12+)
01.30 Т/с «Домработница» (16+)

Вниманию читателей! Руководство телеканалов оставляет за собой право вносить изменения в программы

ПроПолевской.РФ
Информационный портал
■ НОВОСТИ ■ СПЕЦПРОЕКТЫ
■ ФОТОРЕПОРТАЖИ ■ АФИША
■ ИНТЕРВЬЮ ■ ОБЪЯВЛЕНИЯ

ЧЕТВЕРГ, 15 АВГУСТА

ПЕРВЫЙ
05.00, 09.25 «Доброе утро» (12+)
09.00, 12.00, 15.00, 03.00 Новости
09.55 «Модный приговор»
10.55 «Жить здорово!» (16+)
12.15 «Время покажет» (16+)
15.15 «Давай поженимся!» (16+)
16.00 «Мужское/Женское» (16+)
17.00 «Время покажет» (16+)
18.00 Вечерние новости
18.25 «Время покажет» (16+)
18.50 «На самом деле» (16+)
19.50 «Пусть говорят» (16+)
21.00 «Время»
21.30 Т/с «Экспроприатор» (16+)
23.30 «Вечерний Ургант» (16+)
00.25 «На ночь глядя» (16+)
01.20 «Время покажет» (16+)

РОССИЯ 1
05.00 «Утро России» (12+)
09.00 «Вести» (12+)
09.25 «Утро России» (12+)
09.55 «О самом главном» (12+)
11.00 «Вести» (12+)
11.25 «Вести-Урал» (12+)
11.45 «Судьба человека с Борисом Корчевниковым» (12+)
12.50 «60 минут» (12+)
14.00 «Вести» (12+)
14.25 «Вести-Урал» (12+)
14.45 «Кто против?» (12+)
17.00 «Вести-Урал» (12+)
17.25 «Андрей Малахов. Прямой эфир» (16+)
18.50 «60 минут» (12+)
20.00 «Вести» (12+)
20.45 «Вести-Урал» (12+)
21.00 Т/с «Рая знает все!» (12+)
00.00 Т/с «Доктор Рихтер» (16+)
02.15 Т/с «Московская борзая 2» (16+)

МАТЧ!
08.00 Д/с «Вся правда про...» (12+)
08.30 Д/с «Украденная победа» (16+)
09.00, 10.55, 13.20, 16.20, 20.00, 00.00 Новости
09.05, 13.25, 20.10, 00.10, 01.00 Все на Матч! (12+)
11.00 «КХЛ. Лето. Live» (12+)
11.20 Футбол. «Тун» - «Спартак» (6+)
14.00 Профессиональный бокс (16+)
16.00 «КХЛ. Лето. Live» (12+)
16.25 Д/ф «Салах. Король Египта» (12+)
17.25 Футбол. «Ливерпуль» - «Челси» (6+)
19.40 «Суперкубок Европы. Live» (12+)
21.15 Футбол. «Спартак» - «Тун» (6+)
00.30 Профессиональный бокс. Афиша (16+)
01.40 Плавание. Кубок мира (6+)
02.55 Х/ф «Стритрейсеры» (16+)

РОССИЯ К
07.00, 13.35, 19.45 Д/ф «Тайные агенты Елизаветы I»
08.00, 23.35 Т/с «Все началось в Харбине»
08.45 Легенды мирового кино
09.15, 21.55 Т/с «МУР. 1943»
10.00, 15.00, 19.30, 23.15 Новости культуры
10.15, 21.00 Оперные театры мира
11.10 Т/с «Сита и Рама»
12.45 «Полиглот»
14.30, 22.45 «Монолог в 4-х частях»
15.10 Спектакль «Катя, Соня, поля, Галя, Вера, Оля, Таня...»
16.40 «Ближний круг Дмитрия Крымова»
17.35 Искатели
18.20 Д/с «Первые в мире»
18.35, 00.20 Мастер-классы III Международной музыкальной академии Ю. Башмета
20.45 «Спокойной ночи, малыши!»
01.10 Т/с «Записки экспедитора тайной канцелярии»

НТВ
05.15 Т/с «Кодекс чести» (16+)
06.00 «Утро. Самое лучшее» (16+)
08.05 Т/с «Мухтар. Новый след» (16+)
10.00, 13.00, 16.00, 19.00 «Сегодня»
10.20 Т/с «Лесник» (16+)
13.25 «Чрезвычайное происшествие» (12+)
14.00 Т/с «Шеф. Новая жизнь» (16+)
16.25 Т/с «Шеф. Новая жизнь» (16+)
19.40 Т/с «Шеф. Новая жизнь» (16+)
23.20 Т/с «Свидетели» (16+)
01.15 Т/с «Паутина» (16+)
03.05 «Их нравы»
03.45 Т/с «Кодекс чести» (16+)

ОТВ
06.05 М/с «Маша и Медведь» (0+)
07.30 «Жизнь замечательных зверей» (6+)
07.55 «Иога в Крыму» (6+)
08.00 «Утренний экспресс» (12+)
09.00, 14.10 Х/ф «Следствие любви» (16+)
10.40, 13.30, 22.40, 01.40 «Участок» (16+)
11.00 «События дня» (16+)
12.30, 21.00 Новости (16+)
13.55 «Парламентское время» (16+)
16.45 «Выборы-2019»
17.10 «Кабинет министров» (16+)
17.20, 23.00 Т/с «Остров ненужных людей» (16+)
19.00, 20.30, 22.00 «События» (16+)
22.30 «Акцент» (16+)
00.35 «Последний герой» (16+)

СОЮЗ
08.00, 15.30, 21.30 «Доброе слово» (0+)
08.15, 12.05, 15.00, 17.00, 18.45 «Союз онлайн» (0+)
08.30, 16.30, 21.00 «Апостол» (0+)
08.40, 16.40, 21.10 «Евангелие» (0+)
08.50, 16.50, 21.20 «Календарь» (0+)
09.00 «Правило» (0+)
09.45 «Письма из провинции» (0+)
10.05 «Уроки Православия» (0+)
10.30 «Путь паломника» (0+)
11.05 «Церковь и общество» (0+)
11.30 «Свет невечерний» (0+)
11.45, 17.05 «Книги» (0+)
12.30, 18.30 «Первосвятитель» (0+)
12.45 «Благовест» (0+)
13.05 Фильм (0+)
14.05, 16.05, 18.05, 20.05 «Новости» (0+)
14.30 «Читаем Послание апостола Иакова» (0+)
15.15 «Свет Православия» (0+)
17.15 «Духовные размышления» (0+)
17.30 «Вопросы веры» (0+)
19.00 Лекция (0+)
19.55, 22.00 «Простые истории» (0+)
22.10 «Беседы с батюшкой» (0+)

СТС
06.00 «Ералаш» (0+)
06.25 М/с «Да здравствует король Джулиан!» (0+)
07.10 М/с «Приключения Вуди и его друзей» (0+)
08.00 «Уральские пельмени. Смехbook» (16+)
09.30 Т/с «Воронины» (16+)
14.40 Т/с «Ивановы-Ивановы» (16+)
18.55 Х/ф «Зачарованная» (12+)
21.00 Комедия «Как стать принцессой» (0+)
23.20 Комедия «Дневники принцессы 2. Как стать королевой» (0+)
01.35 Х/ф «Госпожа горничная» (16+)
03.20 Т/с «Мамочки» (16+)

ЗВЕЗДА
06.25, 08.20 Х/ф «Инспектор уголовного розыска» (12+)
08.00 Новости дня
08.35, 10.20 Х/ф «Будни уголовного розыска» (12+)
10.00 Дневник АрМИ-2019 (12+)
10.40 Д/ф «Польский след» (12+)
13.00 Новости дня
13.15, 14.05 Т/с «Паршивые овцы» (16+)
14.00 Военные новости
18.00 Новости дня
18.35 Дневник АрМИ-2019 (12+)
19.10 Д/с «Истребители 2-й мировой войны» (12+)
20.00 «Код доступа»: «Александр Керенский. Любовник революции». «РСМД: Война и мир средней и меньшей дальности» (12+)
21.50 Новости дня
22.00 «Код доступа». «Лех Валенса. Операция «Солидарность». (12+)
23.00 Танковый биатлон-2019 (12+)
01.00 Т/с «Бронзовая птица» (0+)

ТВЦ
05.45, 00.35 «Петровка, 38» (16+)
06.00 «Настроение» (12+)
08.10 «Ералаш» (0+)
08.30 Х/ф «Ключи от рая» (12+)
10.30 Д/ф «Игорь Старыгин» (12+)
11.30, 14.30, 17.50, 22.00 «События»
11.50 Т/с «Она написала убийство» (12+)
13.40 «Мой герой. Владимир Симонов» (12+)
14.50 «Город новостей»
15.05 Т/с «Отец Браун» (16+)
16.55 «Естественный отбор» (12+)
18.15 Т/с «Женщина в беде 4» (12+)
20.10, 01.45 Т/с «Вскрытие покажет» (16+)
22.30 «10 самых... Непрофессиональные юмористы» (16+)
23.05 Д/ф «Актерские судьбы. Однолюбы» (12+)
00.00 «События. 25-й час»
00.55 «Дикие деньги. Баба Шура» (16+)
03.30 «10 самых... Непрофессиональные юмористы!» (16+)

5-КАНАЛ Петербург
05.35, 09.25 Т/с «Брат за брата 3» (16+)
09.00 «Известия»
13.00 «Известия»
13.25 Т/с «Шаман» (16+)

18.30 «Известия»
19.00 Т/с «След» (16+)
00.00 «Известия. Итоговый выпуск»
00.25 Т/с «След» (16+)
01.10 Т/с «Детективы» (16+)
03.25 «Известия»

ДОМАШНИЙ
06.30 «6 кадров» (16+)
06.40 «Удачная покупка» (16+)
06.50 «Почему он меня бросил?» (16+)
07.50 «По делам несовершеннолетних» (16+)
08.50 «Давай разведемся!» (16+)
09.50 «Тест на отцовство» (16+)
10.50 Д/ф «Реальная мистика» (16+)
12.50 Д/ф «Понять. Простить» (16+)
14.35 Т/с «Тест на беременность» (16+)
23.35 Т/с «Любимая учительница» (16+)
01.30 «Крутые вещи» (16+)
01.45 Д/ф «Понять. Простить» (16+)

РЕН ТВ
06.00 «Документальный проект» (16+)
07.00 «С бодрым утром!» (16+)
08.30 «Новости» (16+)
09.00 «Документальный проект» (16+)
12.00, 16.00, 19.00 «Информационная программа 112» (16+)
12.30 «Новости» (16+)
13.00 «Загадки человечества» (16+)
14.00 «Невероятно интересные истории» (16+)
15.00 «Документальный проект» (16+)
16.30 «Новости» (16+)
17.00 «Тайны Чапман» (16+)
18.00 «Самые шокирующие гипотезы» (16+)
19.30 «Новости» (16+)
20.00 Х/ф «Средь бела дня» (12+)
21.50 «Смотреть всем!» (16+)
23.00 «Новости» (16+)
23.25 «Загадки человечества» (16+)
00.30 Последний концерт группы «Кино» (16+)
01.30 Х/ф «Игла»
02.50 «Самые шокирующие гипотезы» (16+)

ТВ3
06.00 Мультфильмы (0+)
09.20 Т/с «Слепая» (16+)
11.00 Т/с «Гадалка» (16+)
12.00 «Не ври мне» (12+)
15.00 «Мистические истории» (16+)
16.00 Т/с «Гадалка» (16+)
17.00 «Знаки судьбы. Кругом должна» (16+)
17.35 Т/с «Слепая» (16+)
18.40 Т/с «Кости» (12+)
21.15 Т/с «Напарницы» (12+)
23.00 Х/ф «Зловещие мертвецы: Армия тьмы» (16+)
01.00 «Дневник экстрасенса с Фатимой Хадуевой» (16+)

ТАТАРСТАН
07.00 «Головоломка» (6+)
07.50, 10.00, 16.30, 20.30, 21.30, 22.30, 23.30 «Новости» (12+)
08.00 «Манзара» (6+)
10.10 «Здравствуйте!» (12+)
11.00 Т/с «Домработница» (16+)
12.00 Т/с «Храни семейный очаг» (12+)
12.55 «Соотечественники» (12+)
13.30 «Татары» (12+)
14.00 Т/с «Я верю в тебя» (12+)
15.00 Д/ф «Зеленый маршрут» (12+)
16.00 «Каравай» (6+)
16.45 «Путник» (6+)
17.15 Т/с «Детективы из табакерки» (12+)
18.45 Т/с «Храни семейный очаг» (12+)
19.50 «Выборы 2019» (12+)
21.00 «Точка опоры» (16+)
22.00 «Вызов 112» (16+)
22.15 «Гостинчик» (0+)
23.00, 00.10 Т/с «Россия молодая» (12+)
00.00 «Вызов 112» (16+)
01.30 Т/с «Домработница» (16+)

ПЯТНИЦА, 16 АВГУСТА

ПЕРВЫЙ
05.00, 09.25 «Доброе утро» (12+)
09.00, 12.00, 15.00 Новости
09.55 «Модный приговор»
10.55 «Жить здорово!» (16+)
12.15 «Время покажет» (16+)
15.15 «Давай поженимся!» (16+)
16.00 «Мужское/Женское» (16+)
17.00 «Время покажет» (16+)
18.00 Вечерние новости
18.25 «Время покажет» (16+)
18.50 «На самом деле» (16+)
19.50 «Поле чудес»
21.00 «Время»
21.30 Международный музыкальный фестиваль «Жара» (12+)
23.55 «Вечерний Ургант» (16+)
00.50 «Пьер Ришар. Белый клоун» (12+)
01.40 Комедия «Бенни и Джун» (12+)
03.35 «Наедине со всеми» (16+)

РОССИЯ 1
05.00 «Утро России» (12+)
09.00 «Вести» (12+)
09.25 «Утро России» (12+)
09.55 «О самом главном» (12+)
11.00 «Вести» (12+)
11.25 «Вести-Урал» (12+)
11.45 «Судьба человека с Борисом Корчевниковым» (12+)
12.50 «60 минут» (12+)
14.00 «Вести» (12+)
14.25 «Вести-Урал» (12+)
14.45 «Кто против?» (12+)
17.00 «Вести-Урал» (12+)
17.25 «Андрей Малахов. Прямой эфир» (16+)
18.50 «60 минут» (12+)
20.00 «Вести» (12+)
20.45 «Вести-Урал» (12+)
21.00 Х/ф «Куда уходят дожди» (12+)
01.00 Х/ф «Один на всех» (12+)

МАТЧ!
08.00 Д/с «Вся правда про...» (12+)
08.30 Д/с «Украденная победа» (16+)
09.00, 10.55, 13.20, 15.45, 17.30, 21.30, 23.20 Новости
09.05, 13.25, 17.35, 21.35, 01.55 Все на Матч! (12+)
11.00 «КХЛ. Лето. Live» (12+)
11.20 Футбол. «Спартак» - «Тун»
13.55 Профессиональный бокс (16+)
15.55 Плавание. Кубок мира (6+)
18.30 Смешанные единоборства (16+)
22.00 Все на футбол! Афиша (12+)
23.00 «Суперкубок Европы. Live» (12+)
23.25 Все на футбол! (12+)
23.55 Футбол. «Атлетик» - «Барселона» (6+)
02.30 Х/ф «Кровью и потом: Анаболики» (16+)

РОССИЯ К
07.00, 13.35 Д/ф «Тайные агенты Елизаветы I»
08.00 Т/с «Все началось в Харбине»
08.45 Легенды мирового кино
09.15 Т/с «МУР. 1943»
10.00, 15.00, 19.30, 23.10 Новости культуры
10.15 Оперные театры мира
11.10 Т/с «Сита и Рама»
12.45 «Полиглот»
14.30 «Монолог в 4-х частях»
15.10 Спектакль «Любовные письма»
16.55 Д/ф «Мальта»
17.30 Искатели
18.15 Мастер-классы III Международной музыкальной академии Ю. Башмета
19.00 «Смехоностальгия»
19.45 Больше, чем любовь
20.25 Х/ф «Сказки... Сказки... Сказки старого Арбата»
22.15 Линия жизни
23.30 Х/ф «Квартира»
01.30 «Парад трубачей»

НТВ
06.00 «Утро. Самое лучшее» (16+)
08.05 Т/с «Мухтар. Новый след» (16+)
10.00, 13.00, 16.00, 19.00 «Сегодня»
10.20 Т/с «Лесник» (16+)
13.25 «Чрезвычайное происшествие» (12+)
14.00 Т/с «Шеф. Новая жизнь» (16+)
16.25 Т/с «Шеф. Новая жизнь» (16+)
19.40 Т/с «Шеф. Новая жизнь» (16+)
22.30 Х/ф «Конец света» (16+)
00.10 Т/с «Свидетели» (16+)
02.00 Т/с «Паутина» (16+)

ОТВ
06.05 М/с «Маша и Медведь» (0+)
07.30 «Жизнь замечательных зверей» (6+)
07.55 «Иога в Крыму» (6+)
08.00 «Утренний экспресс» (12+)
09.00, 14.15 Х/ф «Следствие любви» (16+)
10.40, 13.30, 22.40, 00.50 «Участок» (16+)
11.00 «События дня» (16+)
12.30, 21.00 Новости (16+)
13.55 «Национальное измерение» (16+)
16.45 «Поехали по Уралу» (12+)
17.00 «Новости ТМК» (16+)
17.10, 01.40 «Обзорная экскурсия» (6+)
17.20 Т/с «Остров ненужных людей» (16+)
19.00, 20.30, 22.00 «События» (16+)
22.30 «Акцент» (16+)
23.00 Х/ф «Дориан Грей» (18+)
01.10 «Четвертая власть» (16+)
01.50 «Кабинет министров» (16+)

СОЮЗ
08.00, 15.30, 21.30 «Доброе слово» (0+)
08.15, 12.05, 15.00, 17.00, 18.45 «Союз онлайн» (0+)
08.30, 16.30, 21.00 «Апостол» (0+)
08.40, 16.40, 21.10 «Евангелие» (0+)
08.50, 16.50, 21.20 «Календарь» (0+)
09.00 «Правило» (0+)
09.45 «Церковь и мир» (0+)
10.05 «Страсти и борьба с ними» (0+)
10.30 «Кузбасский ковчег» (0+)
11.05 «Путь к храму» (0+)
11.30 «Православный календарь» (0+)
11.45, 17.05 «Книги» (0+)
12.30, 18.30 «Первосвятитель» (0+)
12.45 «Семейная гостиная» (0+)
13.05 Фильм (0+)
14.05, 16.05, 18.05, 20.05 «Новости» (0+)
14.30 «Читаем Евангелие» (0+)
15.15 «Вестник Православия» (0+)
17.30 «Вера. События. Люди» (0+)
19.00 Лекция (0+)
19.55, 22.00 «Простые истории» (0+)
22.10 «Беседы с батюшкой» (0+)

СТС
06.00 «Ералаш» (0+)
06.25 М/с «Да здравствует король Джулиан!» (0+)
07.10 М/с «Приключения Вуди и его друзей» (0+)
08.00 «Уральские пельмени. Смехbook» (16+)
08.25 Комедия «Как стать принцессой» (0+)
10.45 Комедия «Дневники принцессы 2. Как стать королевой» (0+)
13.00 Х/ф «Чарли и шоколадная фабрика» (12+)
15.20 Х/ф «Белоснежка и охотник» (16+)
17.55 Шоу «Уральских пельменей» (16+)
21.00 Х/ф «Притяжение» (12+)
23.40 Комедия «Без границ» (12+)
01.35 Х/ф «Мистер Холмс» (16+)
03.15 Т/с «Мамочки» (16+)

ЗВЕЗДА
06.00 «Не факт!» (12+)
06.30, 08.20 Д/ф «Польский след» (12+)
08.00 Новости дня
08.55 Т/с «Под прикрытием» (16+)
10.00 Дневник АрМИ-2019 (12+)
10.20 Т/с «Под прикрытием» (16+)
13.00 Новости дня
13.15 Т/с «Под прикрытием» (16+)
14.00 Военные новости
14.05 Т/с «Под прикрытием» (16+)
18.00 Новости дня
18.35 Дневник АрМИ-2019 (12+)
18.55 Т/с «Под прикрытием» (16+)
21.50 Новости дня
22.00 Т/с «Под прикрытием» (16+)
00.50 Х/ф «Акция» (12+)
02.25 Х/ф «Караван смерти» (12+)
03.40 Х/ф «Особо опасные...» (12+)

ТВЦ
06.00 «Настроение» (12+)
08.05 «Ералаш» (0+)
08.30 Д/ф «Леонид Агутин. От своего я не отказываюсь» (12+)
09.40 Х/ф «Туман рассеивается» (16+)
11.30, 14.30, 22.00 «События»
11.55 Х/ф «Туман рассеивается» (16+)
14.55 «Город новостей»
15.10 Х/ф «Туман рассеивается» (16+)
17.45 Х/ф «Дорогой мой человек»
20.00 Х/ф «Опасный круиз» (12+)
22.35 «Приют комедиантов» (12+)
00.30 Д/ф «Закулисные войны на эстраде» (12+)
01.25 Д/ф «Кабачок» эпохи застоя» (12+)
02.20 Д/ф «Из-под полы. Тайная империя дефицита» (12+)
03.15 «Петровка, 38» (16+)

5-КАНАЛ Петербург
05.00 «Известия»
05.40 Т/с «Страх в твоем доме» (16+)
06.20 Т/с «Брат за брата 3» (16+)
09.00 «Известия»
09.25 Т/с «Одессит» (16+)
13.00 «Известия»
13.25 Т/с «Шаман» (16+)
19.05 Т/с «След» (16+)
23.45 «Светская хроника» (16+)
00.45 Т/с «След» (16+)
01.25 Т/с «Детективы» (16+)

ДОМАШНИЙ
06.30 «6 кадров» (16+)
06.45 «Удачная покупка» (16+)
06.55 «Почему он меня бросил?» (16+)
07.55 «По делам несовершеннолетних» (16+)
08.55 «Давай разведемся!» (16+)
09.55 «Тест на отцовство» (16+)
10.55 Д/ф «Реальная мистика» (16+)
12.50 Д/ф «Понять. Простить» (16+)
14.30 Т/с «Тест на беременность» (16+)
19.00 Х/ф «Самозванка» (16+)
23.00 «Про здоровье» (16+)
23.15 Х/ф «Улыбнись, когда плачут звезды» (16+)
01.10 Д/ф «Понять. Простить» (16+)
02.45 Д/ф «Реальная мистика» (16+)

РЕН ТВ
06.00 «Документальный проект» (16+)
07.00 «С бодрым утром!» (16+)
08.30 «Новости» (16+)
09.00 «Документальный проект» (16+)
12.00, 16.00, 19.00 «Информационная программа 112» (16+)
12.30 «Новости» (16+)
13.00 «Загадки человечества» (16+)
14.00 «Засекреченные списки» (16+)
16.30 «Новости» (16+)
17.00 «Тайны Чапман» (16+)
18.00 «Самые шокирующие гипотезы» (16+)
19.30 «Новости» (16+)
20.00 «Новые «Дворяне» (16+)
21.00 «Ядерная бомба: когда «рванет»?» (16+)
23.00 Х/ф «Легион» (12+)
01.00 Х/ф «Ангелы Чарли» (12+)

ТВ3
06.00 Мультфильмы (0+)
09.20 Т/с «Слепая» (16+)
11.00 Т/с «Гадалка» (16+)
12.00 «Не ври мне» (12+)
15.00 «Мистические истории» (16+)
16.00 Т/с «Гадалка» (16+)
17.00 «Знаки судьбы. Папина мечта» (16+)
17.30 Т/с «Слепая» (16+)
19.30 Х/ф «Полтергейст» (16+)
21.30 Х/ф «Шкатулка проклятия» (16+)
23.15 Х/ф «Визит» (16+)
01.00 Х/ф «Проклятие деревни Мидвич» (16+)

ТАТАРСТАН
07.00 «Народ мой...» (12+)
07.25 «Наставление» (6+)
07.50, 09.00, 10.00, 16.30, 20.30, 21.30, 22.30, 23.30 «Новости» (12+)
08.00 «Манзара» (6+)
10.10 «Здравствуйте!» (12+)
11.00 Т/с «Домработница» (16+)
12.00 Т/с «Храни семейный очаг» (12+)
12.55 «Наставник» (6+)
13.30 «Татары» (12+)
14.00 Т/с «Я верю в тебя» (12+)
15.00 «Головоломка» (6+)
16.00 «Актуальный ислам» (6+)
16.15 «Если хочешь быть здоровым...» (12+)
16.45 «Вечерние посиделки» (6+)
17.15 Т/с «Детективы из табакерки» (12+)
18.45 Т/с «Храни семейный очаг» (12+)
19.50 «Выборы 2019» (12+)
21.00 «Родная земля» (12+)
22.00 «Вызов 112» (16+)
22.15 «Гостинчик» (0+)
23.00 «Адам и Ева» (6+)
00.00 «Вызов 112» (16+)
00.10 «Коллеги по сцене» (12+)

Вниманию читателей! Руководство телеканалов оставляет за собой право вносить изменения в программы

СУББОТА, 17 АВГУСТА

ПЕРВЫЙ

05.10 Т/с «Научи меня жить» (16+)
06.00, 10.00, 12.00 Новости
06.10 Т/с «Научи меня жить» (16+)
07.15 Х/ф «Родная кровь» (12+)
09.00 «Играй, гармонь любимая!» (12+)
09.45 «Слово пастыря»
10.15 «Людмила Гурченко. Карнавальная жизнь» (12+)
12.15 Комедия «Карнавальная ночь» (0+)
13.40 «Людмила Гурченко. Карнавальная жизнь» (12+)
18.00 «Кто хочет стать миллионером?»
19.30 «Сегодня вечером» (16+)
21.00 «Время»
21.20 «Сегодня вечером» (16+)
23.00 Х/ф «Большая игра» (18+)
01.35 Х/ф «Синий бархат» (18+)
03.50 «Про любовь» (16+)

РОССИЯ 1

05.00 «Утро России». Суббота» (12+)
08.15 «По секрету всему свету» (12+)
08.40 Местное время. Суббота (12+)
09.20 «Пятеро на одного» (12+)
10.10 «Сто к одному» (12+)
11.00 «Вести» (12+)
11.20 «Вести-Урал» (12+)
11.40 «Смеяться разрешается» (12+)
14.00 Т/с «Цветы дождя» (12+)
20.00 «Вести» (12+)
21.00 Х/ф «Серебряный отблеск счастья» (12+)
01.00 Х/ф «Снова один на всех» (12+)

МАТЧ!

08.00 Д/с «Вся правда про...» (12+)
08.30 Футбол. «Бавария» - «Герта» (6+)
10.30 Д/ф «Лев Яшин - номер один» (12+)
11.45, 14.30, 15.45, 17.55, 19.20, 23.10 Новости
11.55 Все на футбол! Афиша (12+)
12.55, 18.00, 19.25, 21.55, 01.55 Все на Матч! (12+)
13.25 Пляжный волейбол. Мировой тур (6+)
14.35 Автоспорт. Российская серия кольцевых гонок. «Moscow Raceway» (6+)
15.55 Футбол. «Урал» - «Крылья Советов» (6+)
18.30 Смешанные единоборства. Афиша (16+)
19.00 «Гран-при Германии. На гребне волны» (12+)
19.55 Футбол. «Сельта» - «Реал» (6+)
22.10 Пляжный волейбол. Мировой тур (6+)
23.20 «Футбольная Европа. Новый сезон» (12+)
23.55 Футбол. «Вильярреал» - «Гранада» (6+)
02.25 Плавание. Кубок мира (6+)

РОССИЯ К

07.05 М/ф «Лесная история», «Котенок по имени Гав»
08.00 Х/ф «Приключения Петрова и Васечкина. Обыкновенные и невероятные»
10.15 «Передвижники. Василий Поленов»
10.45 Х/ф «Сказки... Сказки... Сказки старого Арбата»
12.30 «Культурный отдых»
12.55, 00.10 Д/ф «Беличьи секреты»
13.50 Х/ф «Квартира»
15.55 «Я - композитор»
16.45 Острова
17.25 Хрустальный бал «Хрустальной Турандот»
18.35 «Предки наших предков»
19.15 «Мой серебряный шар»
20.00 Х/ф «Подвиг разведчика»
21.30 Х/ф «Выстрел в темноте»
23.10 Антти Сарпила и его «Свинг Бенд»
01.00 Х/ф «Насреддин в Бухаре»

НТВ

05.20 Х/ф «Приключения Шерлока Холмса и доктора Ватсона» (12+)
08.00, 10.00, 16.00, 19.00 «Сегодня»
08.20 «Готовим с Алексеем Зиминым» (12+)
08.50 «Кто в доме хозяин?» (12+)
09.25 «Едим дома» (12+)
10.20 «Главная дорога» (16+)
11.00 «Еда живая и мертвая» (12+)
12.00 «Квартирный вопрос» (12+)
13.15 «Поедем, поедим!» (12+)
14.00 «Своя игра» (12+)
16.20 «Следствие вели...» (16+)
19.25 Т/с «Пес» (16+)
00.50 «Квартирник НТВ у Маргулиса». Группа «Ногу свело» (16+)
01.35 «Фоменко Фейк» (16+)

ОТВ

06.00 Новости (16+)
07.00 «События дня» (16+)
08.30 М/с «Маша и Медведь» (0+)
09.00 Х/ф «Следствие любви» (16+)
10.40 Д/ф «Сделано в СССР» (12+)
11.10 «О личном и наличном» (12+)
11.30 «Рецепт» (16+)
12.00 «Национальное измерение» (16+)
12.30, 17.15 «Участок» (16+)
13.00 «Организация определенных наций» (16+)
14.40 Д/ф «Мое родное. Коммуналка» (12+)
15.25 Д/ф «Мое родное. Институт» (12+)
16.10 Д/ф «Мое родное. Работа» (12+)
17.00 «Прокуратура» (16+)
17.40 Х/ф «Вас ожидает гражданка Никанорова» (12+)
19.20 Х/ф «Няньки» (16+)
21.00 «События недели» (16+)
21.50 Х/ф «За пропастью во ржи» (16+)
23.40 «Последний герой» (16+)
00.50 «Ночь музыки с Дмитрием Губерниевым» (16+)
01.50 Х/ф «Дориан Грей» (18+)

СОЮЗ

08.00, 14.30 «Скорая социальная помощь» (0+)
08.30, 16.30 «Апостол» (0+)
08.40, 16.40 «Евангелие» (0+)
08.50, 16.50 «Календарь» (0+)
09.00 «Правило» (0+)
09.45 «Купелька» (0+)
10.05 «Учимся растить любовью» (0+)
10.30 «Творческая мастерская» (0+)
11.05 «Родное слово» (0+)
11.30 «Телеобозрение» (0+)
12.05 «Источник жизни» (0+)
12.30 «Первосвятитель» (0+)
12.45 «Вестник Православия» (0+)
13.05 Фильм (0+)
14.05 «Канон» (0+)
14.45 «Символ веры» (0+)
15.00 «Таинства Церкви» (0+)
15.30, 18.30 «Доброе слово» (0+)
16.05 «Выбор жизни» (0+)
17.05 «Мир Православия» (0+)
18.05 «Хранители памяти» (0+)
18.45 «Слово» (0+)
19.00 Всенощное бдение (0+)
22.00 «Простые истории» (0+)
22.10 «Правило ко причащению» (0+)

СТС

06.00 «Ералаш» (0+)
06.50 М/с «Приключения Кота в сапогах» (0+)
07.15 М/с «Спирит. Дух свободы» (0+)
07.40 М/с «Три кота» (0+)
08.05 М/с «Том и Джерри» (0+)
08.30 Шоу «Уральских пельменей» (16+)
09.30 «Просто кухня» (12+)
10.30 «Рогов. Студия 24» (16+)
11.30 Комедия «Всегда говори «да» (16+)
13.40 Комедия «Клик. С пультом по жизни» (12+)
15.55 М/ф «Пингвины Мадагаскара» (0+)
17.30 М/ф «Мадагаскар» (0+)
19.15 М/ф «Мадагаскар 2» (0+)
21.00 Х/ф «Исход. Цари и боги» (12+)
00.00 Х/ф «Александр» (16+)
03.10 Комедия «Пришельцы в Америке» (0+)

ЗВЕЗДА

05.50 Х/ф «Алые паруса» (0+)
07.30 Х/ф «Взрослые дети» (0+)
09.00 Новости дня
09.15 «Легенды цирка». Давлет Ходжабаев (12+)
09.45 «Не факт!» (12+)
10.15 «Улика из прошлого». «Вода из бутылки. Афера века» (16+)
11.05 Д/с «Загадки века». «Заговор против императора» (12+)
11.55 Д/с «Секретная папка». «Зоя. Тайна последней фотографии» (12+)
13.00 Новости дня
13.15 Д/с «Артиллерия 2-й мировой войны» (12+)
16.30 Танковый биатлон-2019 (12+)
18.00 Новости дня
18.25 «Легенды армии» (12+)
20.00 Церемония награждения и закрытия АрМИ-2019 (12+)
22.00 Х/ф «Проект «Альфа» (12+)
23.55 Х/ф «Французский попутчик» (16+)
01.50 Х/ф «Просто Саша» (0+)
03.05 Х/ф «Алые паруса» (0+)

ТВЦ

06.10 Х/ф «Тревожный вылет» (12+)
07.55 «Православная энциклопедия» (0+)
08.25 Х/ф «Будьте моим мужем...» (0+)
10.10 Д/ф «Вия Артмане. Гениальная притворщица» (12+)
11.00, 11.45 Х/ф «Неуловимые мстители» (0+)
11.30, 22.00 «События»
12.50 Х/ф «Новые приключения неуловимых» (0+)
14.25 Х/ф «Как извести любовницу за семь дней» (12+)
18.10 Х/ф «Арена для убийства» (12+)
22.15 «Приговор. Березовский против Абрамовича» (16+)
23.05 «Дикие деньги» (16+)
23.55 «Прощание» (16+)
00.50 «90-е. Лебединая песня» (16+)
01.35 «Вооруженные ценности» (16+)
02.05 Х/ф «Охранник для дочери» (16+)

5-КАНАЛ Петербург

05.00 Т/с «Детективы» (16+)
10.20 Т/с «След» (16+)
11.10 Т/с «След» (16+)
12.00 Т/с «След» (16+)
12.45 Т/с «След» (16+)
13.30 Т/с «След» (16+)
14.20 Т/с «След» (16+)
15.05 Т/с «След» (16+)
15.55 Т/с «След» (16+)
16.40 Т/с «След» (16+)
17.30 Т/с «След» (16+)
18.20 Т/с «След» (16+)
19.05 Т/с «След» (16+)
19.55 Т/с «След» (16+)
20.45 Т/с «След» (16+)
21.30 Т/с «След» (16+)
22.20 Т/с «След» (16+)
23.00 Т/с «След» (16+)
23.45 Т/с «След» (16+)
00.30 Т/с «Великолепная пятерка» (16+)

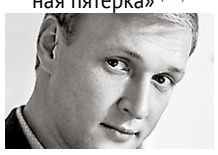

ДОМАШНИЙ

06.30 «Удачная покупка» (16+)
06.40 «6 кадров» (16+)
07.15 Х/ф «Улыбнись, когда плачут звезды» (16+)
09.10 Х/ф «Женская интуиция» (16+)
11.35 Х/ф «Провинциалка» (16+)
19.00 Х/ф «Соломоново решение» (16+)

23.00 Х/ф «Спасибо за любовь» (16+)
01.05 Х/ф «Женская интуиция» (16+)
03.10 «Почему он меня бросил?» (16+)

РЕН ТВ

05.00 «Территория заблуждений» (16+)
07.15 Х/ф «Тень»
09.15 «Минтранс» (16+)
10.15 «Самая полезная программа» (16+)
11.15 «Военная тайна» (16+)
15.20 «Территория заблуждений» (16+)
17.20 «Неизвестная история» (16+)
18.20 «Засекреченные списки. Такое суровое лето: 7 шокирующих отпусков» (16+)
20.30 Х/ф «Форрест Гамп» (12+)
23.10 Х/ф «Побег из Шоушенка» (12+)
01.50 Х/ф «Сколоказ» (12+)
03.30 «Самые шокирующие гипотезы» (16+)

ТВ3

06.00 Мультфильмы (0+)
10.45 Т/с «Напарницы» (12+)
13.30 Х/ф «Зловещие мертвецы: Армия тьмы» (16+)
15.15 Х/ф «Полтергейст» (16+)
17.15 Х/ф «Шкатулка проклятия» (16+)
19.00 Х/ф «Уиджи: Доска дьявола» (16+)
20.45 Х/ф «Уиджи: Проклятие доски дьявола» (16+)
22.45 Х/ф «Колдунья» (12+)
00.45 Х/ф «Последняя мимзи Вселенной» (12+)
02.45 Х/ф «Проклятие деревни Мидвич» (16+)

ТАТАРСТАН

07.00 Концерт (0+)
09.00 «SMS» (6+)
11.00 Мультфильм (0+)
11.30 «Адам и Ева» (6+)
12.00 Хит-парад (12+)
13.00 Д/ф «Неприрученная Африка» (12+)
13.30 «Кухня» (12+)
14.00 «Каравай» (6+)
14.30 «Видеоспорт» (12+)
15.00 Юбилейный вечер Г. Исангуловой (6+)
17.00 «Я» (12+)
17.30 «Путник» (6+)
18.00 Концерт Фирдуса Тямаева (6+)
21.00 «Народ мой...» (12+)
21.30 Новости в субботу (12+)
22.00 «Ступени» (12+)
22.30 «Споемте, друзья!» (6+)
23.30 Новости в субботу (12+)
00.00 «КВН РТ 2019» (12+)
01.00 Х/ф «Образцовые семьи» (16+)

ВОСКРЕСЕНЬЕ, 18 АВГУСТА

ПЕРВЫЙ

06.00, 10.00, 12.00 Новости
06.10 Т/с «Научи меня жить» (16+)
07.45 «Часовой» (12+)
08.15 «Здоровье» (16+)
09.20 «Непутевые заметки» (12+)
10.15 «Жизнь других» (12+)
11.15 «Видели видео?» (12+)
13.25 «Трагедия Фроси Бурлаковой» (12+)
14.35 Комедия «Приходите завтра...»
16.25 «КВН». Премьер-лига (16+)
18.00 «Точь-в-точь» (16+)
21.00 «Время»
21.50 Т/с «Поместье в Индии» (16+)
23.40 Х/ф «Манчестер у моря» (18+)
02.20 «Про любовь» (16+)
03.05 «Наедине со всеми» (16+)

РОССИЯ 1

05.15 Т/с «По горячим следам» (12+)
07.20 «Семейные каникулы» (12+)
07.30 «Смехопанорама» (12+)
08.00 «Утренняя почта» (12+)
08.40 Местное время. Воскресенье
09.20 «Когда все дома с Тимуром Кизяковым» (12+)
10.10 «Сто к одному» (12+)
11.00 «Вести» (12+)
11.20 Т/с «Идеальная жертва» (12+)
20.00 «Вести» (12+)
22.00 «Воскресный вечер с Владимиром Соловьевым» (12+)
01.00 «Действующие лица с Наилей Аскер-заде» (12+)
02.00 Х/ф «Полет фантазии» (12+)
03.55 Т/с «Гражданин начальник» (16+)

МАТЧ!

08.00 Д/с «Вся правда про...» (12+)
08.30 Смешанные единоборства (16+)
11.00 Х/ф «Шаолинь» (16+)
13.35, 15.50, 17.55, 20.00, 21.10 Новости
13.45 «Гран-при Германии. На гребне волны» (12+)
14.05, 18.00, 21.15, 01.05 Все на Матч! (12+)
14.35 Автоспорт. Российская серия кольцевых гонок. «Moscow Raceway» (6+)
15.55 Футбол. «Рубин» - «Арсенал» (6+)
19.00 «Команда мечты» (12+)
19.30 «Футбольная Европа. Новый сезон» (12+)
20.10 Пляжный волейбол. Мировой тур (6+)
21.55 Футбол. «Эспаньол» - «Севилья» (6+)
23.55 После футбола с Георгием Черданцевым (12+)
02.00 Художественная гимнастика. Мировой Кубок вызова (6+)
04.00 Профессиональный бокс. Афиша (16+)

РОССИЯ К

07.00 М/ф «Три толстяка», «Кентервильское привидение»
08.00 Х/ф «Каникулы Петрова и Васечкина. Обыкновенные и невероятные»
10.20 «Обыкновенный концерт»
10.50 Х/ф «Подвиг разведчика»
12.20 «Мой серебряный шар»
13.10 Х/ф «Выстрел в темноте»
14.55 Д/с «Карамзин»
15.20 Д/с «Первые в мире»
15.35, 01.35 Д/ф «Чудеса горной Португалии»
16.30 Д/ф «О времени и о себе»
17.10 Концерт Государственного камерного оркестра джазовой музыки
17.50 Искатели
18.40 «Пешком...» Москва Казакова
19.10 Д/ф «Муслим Магомаев»
19.55 «Муслим Магомаев. Шлягеры XX века»
21.15 «Белая студия»
22.00 Премия «BraVo»
00.35 Х/ф «Девушка спешит на свидание»

НТВ

05.10 Х/ф «Приключения Шерлока Холмса и доктора Ватсона». «Двадцатый век начинается» (12+)
08.00, 10.00, 16.00, 19.00 «Сегодня»
08.20 «У нас выигрывают!» (12+)
10.20 «Первая передача» (16+)
11.00 «Чудо техники» (12+)
11.50 «Дачный ответ» (12+)
13.00 «НашПотребНадзор» (16+)
14.00 «Секрет на миллион». Виктор Рыбин и Наталья Сенчукова (16+)
16.20 «Следствие вели...» (16+)
19.25 Т/с «Пес» (16+)
23.50 Х/ф «Обмен» (16+)
03.05 Т/с «Кодекс чести» (16+)

ОТВ

06.00 «Парламентское время» (16+)
07.05 «Йога в Крыму» (6+)
07.10 «МузЕвропа: Judas Priest» (12+)
08.00 М/с «Маша и Медведь» (0+)
08.30 Группа «Иванушки International» в программе «Гости по воскресеньям» (12+)
09.20 Х/ф «Няньки» (16+)
11.00 Х/ф «Вас ожидает гражданка Никанорова» (12+)
12.30 Х/ф «За пропастью во ржи» (16+)
14.20, 00.20 Т/с «Притяжению вопреки» (16+)
17.30 Х/ф «Обитаемый остров. Схватка» (16+)
19.30 Концерт «Полста» (12+)
21.25 «Организация определенных наций» (16+)
23.00 «События недели» (16+)
23.50 «Четвертая власть» (16+)

СОЮЗ

08.00, 17.15 Воскресные беседы (0+)
08.30, 16.30 «Апостол» (0+)
08.40, 16.40 «Евангелие» (0+)
08.50, 16.50 «Календарь» (0+)
09.00 «Правило» (0+)
09.45 «Слово пастыря» (0+)
10.05 «События недели» (0+)
11.00 Божественная литургия (0+)
14.05 «Мысли о прекрасном» (0+) (0+)
14.30 «Купелька» (0+)
14.45 «По святым местам» (0+)
15.00 «Душевная вечеря» (0+)
15.30 «Доброе слово» (0+)
16.05 «Церковь и общество» (0+)
17.05 «Вторая половина» (0+)
17.30 «Седмица» (0+)
18.05 «Лаврские встречи» (0+)
18.30 «Первосвятитель» (0+)
18.45 «Стихи над миром» (0+)
19.00 Всенощное бдение (0+)
22.00 «Простые истории» (0+)
22.10 Встреча профессора А. Осипова (0+)

СТС

06.00 «Ералаш» (0+)
06.50 М/с «Приключения Кота в сапогах» (0+)
07.15 М/с «Спирит. Дух свободы» (0+)
07.40 М/с «Три кота» (0+)
08.05 М/с «Царевны» (0+)
08.30 Х/ф «Притяжение» (12+)
11.00 Х/ф «Исход. Цари и боги» (12+)
14.05 М/ф «Пингвины Мадагаскара» (0+)
15.45 М/ф «Мадагаскар» (0+)
17.30 М/ф «Мадагаскар 2» (0+)
19.15 М/ф «Мадагаскар 3» (0+)
21.00 Комедия «Стажер» (16+)
23.30 Комедия «Мальчишник 2. Из Вегаса в Бангкок» (18+)
01.30 Комедия «Клик. С пультом по жизни» (12+)
03.15 Х/ф «Мистер Холмс» (16+)

ЗВЕЗДА

05.40 Х/ф «Караван смерти» (12+)
07.10 Х/ф «Акция» (12+)
09.00 Новости недели с Ю. Подкопаевым
09.25 «Служу России» (12+)
09.55 «Военная приемка» (12+)
10.40 Д/с «Оружие победы» (12+)
11.10 Х/ф «Проект «Альфа» (12+)
13.00 Новости дня
13.20 Д/ф «Война в Корее» (12+)
18.00 Новости дня
18.25 Д/с «Незримый бой» (16+)
22.45 Х/ф «Забудьте слово смерть» (0+)
00.25 Х/ф «Игра без правил» (12+)
02.10 Х/ф «Инспектор уголовного розыска» (12+)
03.40 Х/ф «Будни уголовного розыска» (12+)

ТВЦ

05.55 Х/ф «Четыре кризиса любви» (12+)
07.45 «Фактор жизни» (12+)
08.15 Х/ф «Фанфан-тюльпан» (0+)
10.20 «Ералаш» (0+)
10.40 «Спасите, я не умею готовить!» (12+)
11.30, 00.00 «События»
11.45 «Петровка, 38» (16+)
11.55 Х/ф «Дорогой мой человек» (0+)
14.00 «Хроники московского быта. Власть и воры» (12+)
14.55 «Хроники московского быта. Любовь без штампа» (12+)
15.45 «Прощание. Иосиф Кобзон» (16+)
16.35 Х/ф «Сорок розовых кустов» (12+)
20.20 Х/ф «Темная сторона души» (12+)
00.15 Комедия «Жена напрокат» (12+)

5-КАНАЛ Петербург

05.00 «Великолепная пятерка. Кровавый долг» (16+)
05.10 Д/ф «Моя правда. Александр Абдулов» (12+)
05.45 Д/ф «Моя правда. Ирина Алферова» (12+)
06.25 Комедия «Не может быть!» (12+)
08.00 «Светская хроника» (16+)
09.00 Д/ф «Моя правда. Алена Апина» (12+)
10.00 Т/с «Глухарь. Возвращение» (16+)
03.10 Комедия «Не может быть!» (12+)

ДОМАШНИЙ

06.30 «Удачная покупка» (16+)
06.40 «6 кадров» (16+)
07.05 Х/ф «Спасибо за любовь» (16+)
09.10 Х/ф «Женская интуиция 2» (16+)
11.45 Х/ф «Дом без выхода» (16+)
11.55 «Полезно и вкусно» (16+)
12.00 Х/ф «Дом без выхода» (16+)
15.35 Х/ф «В погоне за счастьем» (16+)
19.00 Х/ф «Женить нельзя помиловать» (16+)
23.10 «Про здоровье» (16+)
23.25 Х/ф «Самозванка» (16+)
03.00 Х/ф «Женская интуиция» (16+)

РЕН ТВ

05.00 «Территория заблуждений» (16+)
07.00 Т/с «Игра престолов» (16+)

00.00 «Военная тайна» (16+)
03.30 «Самые шокирующие гипотезы» (16+)

ТВ3

06.00 Мультфильмы (0+)
10.15 Т/с «Напарницы» (12+)
13.15 Х/ф «Колдунья» (12+)
15.15 Х/ф «Уиджи: Доска дьявола» (16+)
17.00 Х/ф «Уиджи: Проклятие доски дьявола» (16+)
19.00 Х/ф «Телекинез» (16+)
21.00 Х/ф «Омен» (16+)
23.15 Х/ф «Тело Дженнифер» (16+)
01.15 Х/ф «Визит» (16+)
03.00 Х/ф «Последняя мимзи Вселенной» (12+)

ТАТАРСТАН

07.00 Концерт Рифата Зарипова (6+)
09.00 Концерт Ришата Тухватуллина (6+)
10.00 «Ступени» (6+)
10.30 М/с «Радость восхождения» (6+)
11.00 «Здоровая семья» (6+)
11.15 «Тамчы-шоу» (0+)
11.45 «Молодежная остановка» (12+)
12.15 «Я» (12+)
12.45 Концерт (0+)
13.30 «Кухня» (12+)
14.00 «Каравай» (6+)
14.30 Д/ф «Неприрученная Амазонка» (12+)
15.00 «Ступени» (12+)
15.30 Спектакль «Дверь» (6+)
17.00 «Песочные часы» (12+)
18.00 «Споемте, друзья!» (6+)
19.00 «Видеоспорт» (12+)
19.30 «Литературное наследие» (12+)
20.00 «Головоломка» (6+)
21.00 «Семь дней» (12+)
22.30 Концерт «Радио Болгар» (6+)
23.00 «Судьбы человеческие» (12+)
00.00 «Семь дней» (12+)
01.30 Х/ф «Дикие истории» (16+)

Вниманию читателей! Руководство телеканалов оставляет за собой право вносить изменения в программы

КУПИТЬ, ПРОДАТЬ, ОБМЕНЯТЬ

Частное бесплатное объявление вы можете подать: на купоне или по e-mail: dlg_pol@mail.ru

НЕДВИЖИМОСТЬ (АГЕНТСТВА)
печатаются на правах рекламы

ПРОДАЮ:

■ **комнату** в 4-ком. кв-ре по ул. Вершинина, 21 (13.3 кв. м, 2/2 эт., ремонт, один сосед, две комнаты пустуют). Цена 450 тыс. руб. **8 (902) 878-48-63**

■ **комнату** по ул. Свердлова, 1 (19 кв. м, 4/4 эт., с водой и сливом, тёплая, светлая). Варианты оплаты. Поможем с ипотекой, маткапиталом. **8 (992) 015-15-17**

■ **комнату** по ул. Свердлова, 1 (20 кв. м, 2/4 эт., тёплая, космет. ремонт, вода в ком.), недорого. Помощь по ипотеке, маткапиталу. **8 (953) 387-92-60**

■ **комнату** по ул. Р. Люксембург, 10 (14 кв. м, 2/5 эт., счётчик, сейф-дверь, светлая, тёплая). Цена 450 тыс. руб. Поможем с ипотекой, маткапиталом. **8 (992) 016-15-17**

■ **комнату** по ул. Р. Люксембург, 14 (12 кв. м, 2/5 эт., коридорного типа, светлая, тёплая). Цена 370 тыс. руб. Варианты оплаты. **8 (992) 016-15-17**

■ **комнату** по ул. Р. Люксембург, 14 (13 кв. м, 2/5 эт., коридорного типа, сост-ие хорошее). Цена 390 тыс. руб. Варианты оплаты. **8 (992) 016-15-17**

■ **комнату** по ул. Володарского, 95А (18,6 кв. м, 4/5 эт., светлая, тёплая, пластик. окно, вода заведена). Цена 400 тыс. руб. Ипотека, маткапитал. **8 (992) 016-15-17**

■ **комнату** по ул. Р. Люксембург, 10 (13,6 кв. м, 3/5 эт., тёплая, светлая, в хорошем сост-ии,), недорого. Поможем с ипотекой, маткапиталом. **8 (992) 016-15-17**

■ **комнату** по ул. Свердлова, 1 (22 кв. м, 2/4 эт., сост-ие отличное, окно пластик., сейф-дверь, секция на две семьи), недорого. Варианты оплаты. Поможем с ипотекой, маткапиталом. **8 (953) 387-92-60**

■ **комнату** по ул. Свердлова, 1 (26 кв. м, 2/4 эт., сост-ие отличное, окно пластик., сейф-дверь, секция на две семьи), недорого. Варианты оплаты. Поможем с ипотекой, маткапиталом. **8 (953) 387-92-60**

■ **комнату** по ул. Свердлова, 1 (19,6 кв. м, 2/4 эт., пластик. окно, состояние хорошее, домофон, сейф-дверь). Цена 490 тыс. руб. **8 (950) 647-64-55**

■ **комнату** по ул. Володарского, 95А (13,3 кв. м, 3/5 эт., пластик. окно, вода в ком., с/у разд., секция чистая). Цена 550 тыс. руб. **8 (950) 647-64-55**

■ **комнату** по ул. Володарского, 95А (18 кв. м, 2/5 эт., сост-ие обычное, с/у раздельн.). Цена 400 тыс. руб. **8 (950) 647-64-55**

■ **две комнаты** в 4-ком. кв-ре по ул. Вершинина, 17 (28 кв. м, 2/2 эт., нужен ремонт, с/у разд., сост-ие обычное). Цена 950 тыс. руб. **8 (950) 647-64-55**

■ **комнату** по ул. Володарского, 95А (18 кв. м, 3/5 эт., окно пластик., вода в ком.). Цена 500 тыс. руб. **8 (950) 647-64-55**

■ **1-ком. кв-ру** в мкр-не 3. Бор-1, 9 (36 кв. м, 2/9 эт., стеклопакеты, линолеум, лоджия 6,5 м застекл., с/у под плитку, счётчики на воду). Варианты оплаты. помогу с одобрением ипотеки и сопровождением маткапитала. **8 (953) 387-92-60**

■ **1-ком. кв-ру** по ул. Ст. Разина, 52 (в обычном сост-ии, сейф-дверь, окна родные, счётчики, балкон остеклён). **8 (953) 387-92-60**

■ **1-ком. кв-ру** по ул. К. Маркса, 1 (31 кв. м, 5/5 эт., сост-ие хорошее, с/у совмещён, плитка, замена сантехники, ламинат, окна пластик., балконный блок – пластик). Цена 950 тыс. руб. Варианты оплаты. Помощь с ипотекой, маткапиталом. Или **МЕНЯЮ на 3-ком. кв-ру** в ю/ч с доплатой. **8 (992) 016-15-17**

■ **1-ком. кв-ру** в мкр. Ялунина (32 кв. м, 1/5 эт., тёплая, светлая, сост-ие обычное, счётчики). Помощь в одобрении ипотеки, сопровождение маткапитала. Или **МЕНЯЮ на 2-ком. кв-ру** в этом же р-не с доплатой. **8 (953) 387-92-60**

■ **1-ком. кв-ру** у/п по ул. Володарского, 55А (35 кв. м, 4/5 эт., лоджия застеклена). Цена 1 млн 150 тыс. руб. Варианты оплаты. Поможем с ипотекой, маткапиталом. **8 (992) 016-15-17**

■ **1-ком. кв-ру** по ул. К. Маркса, 21 (31,5 кв. м, 4/5 эт., тёплая, светлая, с/у совмещ., замена сантехники, пластик. окна, балкон застекл., натяжн. потолок, хороший ремонт, счётчики, сейф-дверь; встроен. шкаф в прихожей). Цена 1 млн 50 тыс. руб. **8 (950) 647-64-55**

■ **1-ком. кв-ру** в Екатеринбурге по ул. Сыромолотова (30,7 кв. м, окна ПВХ, сейф-дверь, лоджия застеклена, ламинат; подготовлена к чистовой отделке). Цена 2 млн 290 тыс. руб. **8 (912) 650-44-88**, **8 (902) 870-65-44**

■ **1-ком. кв-ру** по ул. Ст. Разина, 52 (30,6 кв. м, 4/5 эт., чистая, в хорошем сост-ии, освобождена, с/у совмещ., замена сантехники, балкон застекл.). Цена 1 млн 150 тыс. руб. **8 (912) 650-44-88**, **8 (902) 870-65-44**

■ **2-ком. кв-ру** по ул. Торопова, 3 (41 кв. м, 5/5 эт., сост-ие хорошее, окна пластик., балкон застеклён, замена сантехники, радиаторов, счётчики). Цена 1 млн 150 тыс. руб. **8 (992) 016-15-17**

■ **2-ком. кв-ру** по ул. Бажова, 6 (45 кв. м, 5/5 эт., тёплая, светлая, сост-ие обычное, балкон. блок – пластик). Цена 1 млн 100 тыс. руб. Любой вид оплаты. Помогу с ипотекой, маткапиталом. Или **МЕНЯЮ на 1-ком. кв-ру** с вашей доплатой. **8 (992) 016-15-17**

■ **СРОЧНО 2-ком. кв-ру** в г. Алапаевске по ул. Майоровской, 8 (48 кв. м, 1/2 эт., пластик. окна, 2-уровнев. потолки, сейф-дверь, душевая кабина, замена всей сантехники; мебель). Цена 1 млн 100 тыс. руб. **8 (992) 016-15-17**

■ **НЕДОРОГО 2-ком. кв-ру** по ул. Р. Люксембург, 116 (48 кв. м, 1/5 эт., сост-ие отличное, стеклопакеты, нов. сантех., межком. двери, ламинат, регуляторы отопления, дом 2018 г. постройки). Ипотека, маткапитал. **8 (953) 387-92-60**

■ **2-ком. кв-ру** по ул. Р. Люксембург, 81 (45 кв. м, 1/5 эт., в хор. сост-ии, пластик. окна, натяжн. потолки, счётчики). Помогу с ипотекой, маткапиталом. **8 (953) 387-92-60**

■ **2-ком. кв-ру** в с. К. Брод (45 кв. м, 1/2 эт., ремонт, в подарок встроенная кухня). Помогу с ипотекой, маткапиталом. **8 (953) 387-92-60**

■ **2-ком. кв-ру** в Екатеринбурге, по ул. Бебеля, 142 (48,6 кв. м, в обычн. сост-ии, с/у разд., тёплая, кухня 10 кв. м, большая лоджия). Помогу с ипотекой, маткапиталом. **8 (992) 016-15-17**

■ **2-ком. кв-ру** в пос. Горный Щит (45 кв. м, 1/2 эт., ком. изолир., с/у раздельн., пластик. окна, замена межкомн. дверей и электропроводки, душевая кабина). Помогу с ипотекой, маткапиталом. **8 (953) 387-92-60**

■ **2-ком. кв-ру** по ул. Чехова (44 кв. м, 1/2 эт., в отл. сост-ии). Помогу с ипотекой, маткапиталом. Или **МЕНЯЮ** на 1-ком. кв-ру в ю/ч. **8 (953) 387-92-60**

■ **2-ком. кв-ру** по ул. Бажова, 8А (60 кв. м, 1/5 эт., перепланировка из 3-ком. кв-ры, сост-ие хорошее, тёплая, светлая, косметич. ремонт, окна пластик., частично ламинат, межком. двери, сейф-дверь, счётчики, сантех.; остаётся душевая кабина, водонагреватель). Цена 1 млн 350 тыс. руб. Любой вид оплаты. Помогу с ипотекой, маткапиталом. **8 (992) 016-15-17**

■ **2-ком. кв-ру** по ул. Декабристов, 2 (40,9 кв. м, 5/5 эт., сост-ие хорошее, дорогой ремонт, ком. смежные, окна пластик., счётчики, межком. двери, ламинат, сейф-дверь). Цена 1 млн 540 тыс. руб. Возможна ипотека. **8 (950) 647-64-55**

■ **2-ком. кв-ру** по ул. Коммунистической, 29 (41,6/30,8 кв. м, 3/5 эт., ком. смежные, с/у совмещён, окна пластик., счётчики, железн. дверь). Цена 1 млн 500 тыс. руб. **8 (950) 647-64-55**

■ **2-ком. кв-ру** по ул. Бажова, 20 (43,7 кв. м, 1/5 эт., в хорошем сост-ии, ком. смежн., с/у совмещ., натяжн. потолки, межком. двери, пластик. окна, ламинат, радиаторы, в спальне встроен. шкаф, ванная выложена плиткой, в прихожей панели, счётчики на воду и эл-во, сейф-дверь). Цена 1 млн 250 тыс. руб. **8 (950) 647-64-55**

■ **2-ком. кв-ру** по ул. Бажова, 20 (43,5 кв. м, 4/5 эт., ком. изолир., с/у совмещ., замена сантехники, межком. двери, сейф-дверь). Цена 1 млн 250 тыс. руб. **8 (950) 647-64-55**

■ **2-ком. кв-ру** по ул. Садовой, 12 (47 кв. м, 2/2 эт., тёплая, светлая, ком. изолир., с/у разд., лоджия застекл., пластик. окна, замена сантехники, сейф-дверь). Цена 750 тыс. руб. **8 (950) 647-64-55**

■ **2-ком. кв-ру** по ул. Р. Люксембург, 116 (44,8 кв. м, 1/5 эт., с хорошим ремонтом, лоджия 3 м, ком. изолир., с/у разд., приборы учёта). Ипотека в подарок. Цена 1 млн 650 тыс. руб. Торг. **8 (912) 650-44-88**, **8 (902) 870-65-44**

■ **2-ком. кв-ру** в мкр-не 3. Бор-2, 29 (57 кв. м, 2/5 эт., большая кухня, с/у разд., балкон застекл.; кухон. гарнитур и техника, шкаф-купе). Цена 2 млн 450 тыс. руб. **8 (922) 166-91-38**, **8 (902) 878-48-63**

■ **2-ком. кв-ру** по ул. К. Маркса, 9А (43 кв. м, 3/5 эт., в отл. сост-ии, балкон застекл., окна ПВХ, сейф-дверь, с/у совмещ.; водонагреватель, кухон. гарнитур в подарок). Цена 1 млн 180 тыс. руб. Торг. Ипотека в подарок. **8 (902) 870-65-44**, **8 (912) 650-44-88**

■ **2-ком. кв-ру** в мкр-не Ялунина, 17 (48,6 кв. м, 4/5 эт., в хорошем сост-ии, ком. изолир., с/у разд., балкон застекл., счётчики). Цена 1 млн 650 тыс. руб. Ипотека в подарок. **8 (902) 870-65-44**, **8 (912) 650-44-88**

■ **3-ком. кв-ру** в д. Ситцевой Нязепетровского р-на Челябинской обл. (62,1 кв. м, 1/1 эт., с печным отоплением, частично заменены окна на пластиковые, эл-во, новая баня, стайка, дровяник, гараж, уч-к 6 сот.). Варианты оплаты. **8 (992) 016-15-17**

■ **3-ком. кв-ру** по ул. К. Маркса, 22 (60 кв. м, 4/5 эт., ком. смежно-изолир., пластик. окна, сейф-дверь, межком. двери, вся сантехника поменяна, счётчики, космет. ремонт, балкон застекл., обшит вагонкой). Или **МЕНЯЮ** на 1-ком. или 2-ком. кв-ру в ю/ч (5 эт.). **8 (992) 016-15-17**

■ **3-ком. кв-ру** у/п во Втором мкр., 6 (58 кв. м, 5/5 эт., сост-ие хорошее, лоджия), недорого. Варианты оплаты. Или **МЕНЯЮ** на дом в ю/ч. **8 (953) 387-92-60**

■ **3-ком. кв-ру** в г. Невьянске, с. Быньги, ул. Мартьянова (3/3 эт., 54,6/35,9/8 кв. м, большая прихожая, ком. смежно-изолир., пластик. окна, ламинат, балкон застекл., межком. двери, с/у разд., замена сантехники, 2-тариф. электросчётчик; кухон. гарнитур и водонагреватель в подарок). Цена 950 тыс. руб. **8 (950) 647-64-55**

■ **3-ком. кв-ру** по ул. Ленина, 33А (69,8/46,3/9 кв. м, 3/3 эт., большая прихожая, ком. изолир., с/у разд., счётчики, межком. двери, натяжные потолки, балкон застекл.). Цена 2 млн 600 тыс. руб. **8 (950) 647-64-55**

■ **3-ком. кв-ру** у/п во Втором мкр., 9 (58,7 кв. м, 1/9 эт., тёплая, светлая, ком. изолир., пластик. окна, лоджия застекл., межком. двери, с/у разд., кафель, счётчики, сейф-дверь, домофон). Цена 1 млн 550 тыс. руб. **8 (950) 647-64-55**

■ **3-ком. кв-ру** в мкр-не 3. Бор-1, 19 (61 кв. м, 9/9 эт., в хорошем сост-ии, окна ПВХ, приборы учёта, сейф-дверь, лоджия застекл.). Цена 1 млн 990 тыс. руб. Торг. Ипотека в подарок. **8 (912) 650-44-88**, **8 (902) 870-65-44**

■ **3-ком. кв-ру** в мкр-не 3. Бор-1, 15 (57,7 кв. м, 6/9 эт., в хорошем сост-ии, чистая, тёплая, приборы учёта, сейф-дверь, частичная замена окон). Цена 2 млн 100 тыс. руб. Ипотека в подарок. **8 (922) 166-91-38**, **8 (902) 878-48-63**

■ **4-ком. кв-ру** по ул. Победы, 22 (68 кв. м, 4/5 эт., тёплая, светлая). Варианты оплаты. **8 (992) 016-15-17**

■ **4-ком. кв-ру** по ул. Коммунистической, 40 (59,7 кв. м, 5/5 эт., в хорошем сост-ии, балкон застеклен, с/у разд., приборы учёта). Цена 1 млн 800 руб. Ипотека в подарок. **8 (912) 650-44-88**, **8 (902) 870-65-44**

■ **4-ком. кв-ру** по ул. Володарского, 87 (75,7 кв. м, 1/5 эт., в хорошем сост-ии). Цена 1 млн 600 тыс. руб. **8 (912) 650-44-88**, **8 (902) 870-65-44**

■ деревян. **дом** по ул. Фурманова (40 кв. м, 2 ком., кухня, гор. вода, отопление газовое, баня, крытый двор, уч-к 7,5 сот.). Цена 1 млн 200 тыс. руб. Или **МЕНЯЮ** на 2-ком. кв-ру в ю/ч. **8 (992) 016-15-17**

■ **дом** в д. Кенчурка по ул. Набережной (38,1 кв. м, комната и кухня, баня, уч-к 15 сот. удобрен, печн. отопл., эл-во, колодец). Цена 400 тыс. руб. Варианты оплаты. Или **МЕНЯЮ на комнату**. **8 (992) 016-15-17**

■ недостроен. **дом** по ул. Малышева (120 кв. м, 12 сот., баня, беседка, проведена вода, скважина, газ, три теплицы – поликарбонат). Цена 850 тыс. руб. Варианты оплаты. Одобрение ипотеки. **8 (953) 387-92-60**

■ деревян. **дом** в п. Зюзельский по ул. Мира (63,6 кв. м, тёплый, светлый, окна пластик., нов. проводка, газ, эл-во, скважина, холодная, горячая вода в доме, водонагреватель, два вида ТВ, уч-к 11,5 сот., баня, капит. гараж, две теплицы, большая беседка, насаждения). Цена 2 млн 50 тыс. руб. Варианты оплаты. **8 (992) 016-15-17**

■ 2-эт. **дом** по ул. Жилина (110 кв. м, 15 сот., газ, эл-во, вода, крытый двор, уч-к разработан, из огорода выход на пруд). Рассмотрим любой вид оплаты, поможем в оформлении ипотеки. **8 (953) 387-92-60**

■ **два дома** по ул. Менделеева (один деревян. (3 ком. + 2 кухни), другой каменный (2 ком. + кухня), оба газифицированы, эл-во, вода, пластик. окна, межком. двери, электропроводка заменена, канализация, частично ламинат, баня, беседка, крытый двор, гараж, уч-к 6 сот. ухожен, разработан, большая теплица из поликарбоната). Цена 3 млн руб. Варианты оплаты. **8 (992) 016-15-17**

■ деревян. **дом** в п. Зюзельский по ул. Красноармейской (40 кв. м, уч-к 15 сот., газ, вода, эл-во, крытый двор, баня). Варианты оплаты; маткапитал приветствуется. Или **МЕНЯЮ на кв-ру**. **8 (953) 387-92-60**

■ деревян. **дом** по ул. Революционной (ком., кухня, эл-во, газов. отопление, уч-к 20 сот., баня). Цена 850 тыс. руб. Варианты оплаты. **8 (992) 016-15-17**

■ 2-эт. **дом** из бруса в пос. 3. Лог (обшит сайдингом, 107 кв. м, 20 сот., эл-во 220/380В, электроотопление, с/у, душевая кабина, вода холодн. и гор., душев. кабина, баня 7*9 м, большой гараж, надворные постройки, теплицы, парники, насаждения, две овощные ямы 30 кв. м). Варианты оплаты. **8 (992) 016-15-17**

Агентство недвижимости «Акцент плюс»

e-mail.: ira.pankovich@mail.ru
тел.: 8-950-647-64-55
8-902-188-53-41

пенсионерам скидка

Реклама

• ПОДБОР • ИПОТЕКА • СОСТАВЛЕНИЕ ДОГОВОРОВ •
• ПРИВАТИЗАЦИЯ • МАТЕРИНСКИЙ СЕРТИФИКАТ •
• ПРОДАЖА • ЗЕМЕЛЬНЫЕ ВОПРОСЫ • ОБМЕНЫ •

■ деревян. **дом** по ул. Красноармейской (30 кв. м, большая ком., кухня, газ, эл-во, воды нет, уч-к 15,5 сот., нов. ш/б баня, внутр. отделка). Цена 1 млн 390 тыс. руб. Варианты оплаты. **8 (992) 016-15-17**

■ **дом** по ул. Урицкого. Цена 950 тыс. руб. Или **МЕНЯЮ** на дом (с уч-ком) в черте города. **8 (992) 016-15-17**

■ **СРОЧНО** бревенчат. **дом** в с. Полдневая, по ул. К. Маркса (2 ком., кухня, 12 сот., скважина, надворн. постройки). Цена 650 тыс. руб.Торг. Варианты оплаты. **8 (953) 387-92-60**

■ бревенчат. **дом** в пос. Ст.-Полевской по ул. Гагарина (42 кв. м, 8 сот., пластик. окна, отопл. печное, рядом газ). Цена 750 тыс. руб. Помощь в одобрении ипотеки, сопровождение маткапитала. **8 (953) 387-92-60**

■ 2-эт. **дом** в пос. 3. Лог (107 кв. м, уч-к 20 сот., баня, гараж, две овощ. ямы, дворов. постройки, две теплицы, плодоносящий сад). **8 (953) 387-92-60**

■ **дом** в п. Зюзельский по ул. Победы (31,8 кв. м, 10 сот., ком., кухня 13 кв. м, печн. отопление, место для строитва). Цена 450 тыс. руб. **8 (950) 647-64-55**

■ **дом** из блоков в р-не Барановка (48 кв. м, в пригодном для проживания сост-ии, вода, эл-во, канализация, уч-к 10 сот.). Цена 1 млн 350 тыс. руб. **8 (912) 650-44-88**, **8 (902) 870-65-44**

■ 3-эт. кирпичн. **дом** по ул. Средней (458 кв. м, 10 сот., сауна с бассейном, тренажёр. зал в цокольном эт., бойлерная, погреб, гараж на 4 а/м, центральное водо-, газо- и теплоснабжение, уч-к разработан). Цена 15 млн руб. Торг. Ипотека, маткапитал. **8 (912) 650-44-88**, **8 (902) 870-65-44**

■ ш/б **дом** по ул. Энгельса (40 кв. м, газ, вода, эл-во, есть техвозможность для подключения к системе водоотведения, уч-к разработан). Цена 2 млн 100 тыс. руб. Торг. **8 (902) 878-48-63**

■ **1/2** деревян. **дома** в с. К. Брод по ул. Бажова (50 кв. м, 4 сот., газов. отопл., скважина, баня, надворн. постройки). Цена 1 млн 400 тыс. руб. Торг. **8 (912) 650-44-88**, **8 (902) 870-65-44**

■ 2-эт. **дом** по ул. Ильича (112 кв. м, 6 сот., 3 ком. + мансарда, обшит сайдингом, с/у в доме, водоснабж. центр., отопл. газовое, канализация автономная). Цена 3 млн 100 тыс. руб. Ипотека в подарок. **8 (912) 650-44-88**, **8 (902) 870-65-44**

■ **уч-к** в к/с «Надежда» (6 сот., 2-эт. дом из бруса 60 кв. м, баня, эл-во, лет. водопровод, насаждения, разработан, дом пригоден для круглогодичного проживания). Цена 750 тыс. руб. **8 (953) 387-92-60**

■ **уч-к** в к/с «Светлый-2» (11 сот., домик, теплицы, баня, скважина, колодец, насаждения; прописка). Цена 550 тыс. руб. Сопровождение маткапитала, помощь в одобрении ипотеки. Торг. **8 (953) 387-92-60**

■ **уч-к** под ИЖС в р-не Далека (1247 кв. м, кадастр. № 66:59:0101001:582). Цена 500 тыс. руб. **8 (953) 387-92-60**, **8 (992) 016-15-17**

■ **уч-к** в к/с «Малахит» (4 сот. + 2 сот., 2-эт. ш/б дом обшит вагонкой, баня, две теплицы, колодец, насаждения, разработан). Цена 400 тыс. руб. **8 (953) 387-92-60**

■ **уч-к** в к/с «Надежда» (6 сот., разработан). **8 (953) 387-92-60**

■ **уч-к** в к/с «Светлый-4», ул. 6 (уютный 2-эт. домик, эл-во, скважина 23 м, баня, насаждения, две теплицы, разработан, ухожен). Цена 520 тыс. руб. Варианты оплаты, помощь с ипотекой. Просмотр в удобное для вас время. **8 (953) 03-919-49**

■ **уч-к** в к/с «Светлый-2» (11 сот., жилой домик, теплицы, баня, скважина, насаждения; прописка). Цена 550 тыс. руб., торг. Сопровождение маткапитала. **8 (992) 016-15-17**

■ **уч-к** в к/с «Светлый-2» (8 сот., эл-во). Цена 80 тыс. руб. Варианты оплаты. Сопровождние маткапитала. **8 (953) 387-92-60**

■ **уч-к** в к/с «Малахит» (6 сот., 2-эт. камен. дом в хорошем сост-ии, нов. кирпичн. печь, колодец с питьевой водой на уч-ке, эл-во, лет. водопровод). Цена 390 тыс. руб. Варианты оплаты, поможем с материнским сертификатом. **8 (992) 016-15-17**

■ **уч-к** в к/с «Светлый-4» (6 сот., свет, вода, залит фундамент). Варианты оплаты. Поможем с региональным сертификатом. **8 (992) 016-15-17**

■ **уч-к** в к/с «Летний стан» (8 сот., вагончик для инструментов, эл-во). Цена 100 тыс. руб. Варианты оплаты. Помощь в сопровождении маткапитала. **8 (992) 016-15-17**

■ **уч-к** в к/с «Летний стан» (8 сот.). Цена 60 тыс. руб. Варианты оплаты. **8 (992) 016-15-17**

■ **уч-к** в к/с «Малахит» (2-эт. дом 34,7 кв. м, печное отопление, 6 сот., баня, две теплицы, насаждения, летн. водопровод; прописка). Цена 450 тыс. руб. **8 (950) 647-64-55**

■ **уч-к** в к/с «Малахит» (2-эт. дом 40 кв. м, большая железная печка, газов. плита, крытая парковка, навес из поликарбоната, 6 сот., баня, сарай, туалет, теплица 12 м из поликарбоната, скважина, бак для воды 4 куб. м, летн. водопровод, две бочки по 200 л, два ящика для кабачков, компостная яма, плодово-ягодные насаждения; прописка). Цена 650 тыс. руб. **8 (950) 647-64-55**

■ **уч-к** в к/с «Летний стан» (2-эт. дом 35 кв. м, с мансардой, 8 сот., нов. баня, две теплицы, нов. постройки для инструментов, барьер для кур). Цена 550 тыс. руб. **8 (950) 647-64-55**

■ **уч-к** в к/с «Уральские зори» (домик 21 кв. м, скважина, насаждения). Цена 350 тыс. руб. **8 (950) 647-64-55**

■ уч-ки напротив к/с «Надежда»: три уч-ка по 9 сот. – цена 220 тыс. руб., один уч-к 12 сот. – цена 240 тыс. руб. **8 (950) 647-64-55**

■ **уч-к** в к/с «Рябинушка-3» (8 сот., рядом эл-во). Цена 95 тыс. руб. **8 (950) 647-64-55**

■ **уч-к** по ул. Малышева (1008 кв. м, рядом газ, эл-во). Цена 480 тыс. руб. **8 (950) 647-64-55**

■ **уч-к** в к/с «Малахит» (4 сот., разработан, лет. водопровод). Цена 60 тыс. руб. **8 (950) 647-64-55**

■ **уч-к** в к/с «Малахова гора» (6,5 сот., евровагончик (отапливается эл-вом), сарайчик для хранения садового инвентаря). Цена 180 тыс. руб. **8 (912) 650-44-88**, **8 (902) 870-65-44**

■ **уч-к** в к/с «Малаховая гора» (6.5 сот., 2-эт. сруб на фундаменте 6*6 м, эл-во, летн. водопровод, скважина). Цена 180 тыс. руб. **8 (912) 650-44-88**, **8 (902) 870-65-44**

■ **уч-к** в к/с «Надежда» (6 сот., бревенчат. дом 30 кв. м, две теплицы, туалет, разработан). Цена 450 тыс. руб. **8 (902) 878-48-63**, **8 (922) 166-91-38**

■ **уч-к** в к/с «Родничок» (10 сот., 2-эт. дом 44,5 кв. м, ухоженный, теплица, баня, эл-во, спутниковое ТВ, мебель). Цена 1 млн руб. Торг. **8 (912) 650-44-88**, **8 (902) 870-65-44**

■ **уч-к** в к/с «Малахит» (8 сот., 44 кв. м, баня, теплица, колодец, ёмкость для воды, лет. водопровод, эл-во, ухожен, насаждения). Цена 520 тыс. руб. **8 (902) 878-48-63**

■ три уч-ка под ИЖС в с. К. Брод (15, 16, 17 сот.). **8 (902) 878-48-63**, **8 (922) 166-91-38**

■ **уч-к** в пос. 3. Лог (12,5 сот., забор, эл-во). Цена 450 тыс. руб. **8 (902) 878-48-63**, **8 (922) 166-91-38**

■ ш/б **гараж** по ул. Володарского (рядом каток) (20 кв. м, смотровая, овощная ямы) недорого. **8 (953) 387-92-60**

■ ж/б **гараж** в р-не старого кладбища (овощ. яма, эл-во). Цена 180 тыс. руб. **8 (902) 878-48-63**, **8 (922) 166-91-38**

НЕДВИЖИМОСТЬ

ПРОДАЮ:

■ **комнату** г/т по ул. Свердлова, 10 (18 кв. м, 2/4 эт., сост-ие хорошее). Цена 470 тыс. руб. Варианты оплаты. **8 (953) 382-12-15**

■ **комнату** по ул. Р. Люксембург, 6 (18, кв. м, 5 эт., пластик. окно, замена радиатора, двухтарифный электросчётчик, выделена зона кухни). Цена 470 тыс. руб. Возможен маткапитал. **8 (904) 983-00-53**

■ **комнату** по ул. Свердлова, 1 (18,7 кв. м, 3/5 эт., после ремонта, сейф-дверь, стеклопакет, ламинат, окна во двор). Цена договорная. **8 (953) 05-28-912**

■ **1-ком. кв-ру** по ул. Ленина, 20 (30 кв. м, 2 эт., частично мебель, балкон застеклён, кв-ра и дом с капремонтом). **8 (904) 54-81-850**

Реклама

ПАМЯТНИКИ
8 (912) 259-18-96, 4-11-34

■ **1-ком. кв-ру** в мкр. 3. Бор-2,25 (42,3 кв. м, 1 эт., большая кухня, встроен. гардеробная, косметр. ремонт). **8 (922) 12-11-987**

■ **1-ком. кв-ру** в мкр. Центральном, 1 (42,5/22/11 кв. м, 5/5 эт., балкон, с/у разд., дом 2010 г. постройки). Цена 1 млн 550 тыс. руб. **8 (904) 54-30-719**

■ **1-ком. кв-ру** в мкр. Ялунина, 12 (33 кв. м, 2/5 эт., евроремонт; с мебелью). Цена 1 млн 570 тыс. руб. Фото и подробности на Авито и Юле. **8 (900) 203-14-01**

■ **1-ком. кв-ру** в центре с/ч (30 кв. м, 2 эт., пластик. окна, застекл. балкон, просторная ванная комната, деревянные полы, водонагреватель, счётчики, газов. плита, электр. духовой шкаф, Интернет, кабельное ТВ, под окном ухоженный огород 2 сот.). Цена 930 тыс. руб. **8 (952) 73-24-964**

■ **1-ком. кв-ру** по ул. Ленина, 37 (2/3 эт., новый дом, счётчики, сейф-дверь, окна пластик., освобождена). Цена 995 тыс. руб. Торг. **8 (992) 00-86-406**

■ **1-ком. кв-ру** в Екатеринбурге. Цена 1 млн 600 тыс. руб. **8 (908) 919-23-53**

■ **2-ком. кв-ру** у/п по ул. Декабристов, 22 (48,3 кв. м, 9/9 эт., тёплая, светлая, ремонт). Цена 1 млн 760 тыс. руб. Агентствам не беспокоить. **8 (963) 444-95-35**

■ **2-ком. кв-ру** по ул. Декабристов, 2 (42,8 кв. м, 4/5 эт., счётчики на воду, балкон застекл.). Цена 1 млн 450 тыс. руб. **8 (982) 699-21-33**

■ **2-ком. кв-ру** по ул. Ленина, 5 (44 кв. м, 4/4 эт., сост-ие хорошее, замена сантехники, окна ПВХ счётчики, окна выходят на ул. Ленина). Варианты оплаты. **8 (912) 635-67-34**

■ **2-ком. кв-ру** по ул. Победы, 27 (2/2 эт., ком. изолир., с/у разд., косметр. ремонт, стеклопакеты, сейф-дверь, натяжн. потолки, водонагреватель, замена радиаторов, капремонт дома). Цена 1 млн 250 тыс. руб. **8 (908) 906-94-61**

■ **2-ком. кв-ру** в мкр-не Ялунина, 17 (44 кв. м, 1/5 эт., ремонт, очень тёплая, уютная, ком. изолированы, ванная и с/у раздельно, нов. сантехника, пластик. окна, замена электропроводки, утеплённый пол, замена всех дверей, современные радиаторы, полы – линолеум, счётчики на воду, 2-тариф. счётчик на эл-во, в спальне большой шкаф-купе, Интернет, домофон, решётки на окнах). Цена 1 млн 550 тыс. руб. **8 (950) 20-76-136**

■ **3-ком. кв-ру** по ул. Коммунистической, 36 (58,7 кв. м, 3/5 эт., сейф-дверь, пластик. окна, балкон застекл.). **8 (903) 08-610-15**

Продолжение на с.20

Информация Центра занятости о вакансиях по Полевскому

РАБОТА ПОСТОЯННОГО ХАРАКТЕРА

- Агент страховой
- Администратор зала
- Аппаратчик-гидрометаллург
- Арматурщик
- Бетонщик
- Бригадир
- Бухгалтер
- Вальцовщик
- Ветеринарный врач
- Ветеринарный фельдшер
- Водитель автомобиля
- Водитель погрузчика
- Воспитатель
- Врач: функциональной диагностики, ультразвуковой диагностики, акушер-гинеколог, врач-анестезиолог-реаниматолог, гастроэнтеролог, детский хирург, инфекционист, онколог, колопроктолог, невролог, оториноларинголог, педиатр, педиатр участковый, профпатолог, ревматолог, рентгенолог, стоматолог, стоматолог-терапевт, терапевт, терапевт участковый, уролог, эндокринолог
- Газорезчик
- Главный бухгалтер
- Главный металлург
- Главный энергетик
- Дворник
- Заведующий ахо
- Заместитель главного энергетика
- Заместитель директора по учебно-воспитательной работе
- Зоотехник
- Изготовитель мясных полуфабрикатов
- Инженер
- Инженер-теплотехник
- Инженер пункта централизованной охраны
- Инженер по сварке
- Инженер по снабжению
- Инженер-технолог
- Инженер-программист
- Инженер-технолог пищевой промышленности
- Инспектор
- Инспектор ДПС
- Инструктор по физической культуре
- Инструктор-методист по лечебной физкультуре
- Каменщик
- Кастелянша
- Кассир
- Кондитер
- Контролер качества
- Контролер-кассир
- Культорганизатор
- Лаборант химичнского анализа
- Лесоруб
- Логопед
- Маляр
- Мастер
- Мастер строительных и монтажных работ
- Машинист расфасовочно-упаковочных машин
- Машинист крана автомобильного
- Машинист насосных установок
- Машинист по стирке и ремонту спецодежды
- Машинист тепловоза
- Медицинская сестра
- Менеджер по продажам
- Менеджер по экспорту
- Менеджер по рекламе
- Механик автомобильной колонны
- Механик-наладчик
- Младший воспитатель
- Модельер коробок
- Мойщик посуды
- Мойщик тары и оборудования
- Модельщик по деревянным моделям
- Монтажник по монтажу стальных и железобетонных конструкций
- Монтажник санитарно-технических систем и оборудования
- Монтёр пути
- Музыкальный руководитель
- Начальник смены
- Начальник производства
- Оператор автоматических и полуавтоматических линий станков и установок
- Официант
- Охранник
- Педагог-психолог
- Педагог-организатор
- Педагог-библиотекарь
- Пекарь
- Плотник
- Повар
- Подсобный рабочий
- Подручный сталевара электропечи
- Полировщик
- Полицейский
- Полицейский-водитель
- Помощник оператора автоматических и полуавтоматических линий станков и установок
- Помощник рамщика
- Приготовитель кормов
- Помощник бухгалтера
- Помощник воспитателя
- Помощник менеджера по продажам
- Продавец продовольственных товаров
- Производитель работ
- Рабочий по комплексному обслуживанию и ремонту зданий
- Распиловщик камня
- Разрубщик мяса
- Разнорабочий
- Регистратор
- Рецептурщик
- Системный администратор
- Слесарь КИП и А
- Слесарь по ремонту автомобилей
- Слесарь по ремонту и наладке металлообрабатывающего оборудования
- Слесарь по ремонту подвижного состава
- Слесарь по эксплуатации и ремонту газового оборудования
- Слесарь по изготовлению узлов и деталей
- Слесарь-инструментальщик
- Слесарь-ремонтник
- Слесарь-сантехник
- Слесарь – электрик по ремонту электрооборудования
- Оператор call-центра
- Составитель поездов
- Специалист
- Специалист по кадрам
- Специалист технической поддержки
- Специалист (экономика и бухучет)
- Заместитель руководителя группы технической поддержки
- Специалист по охране труда и экологии
- Специалист-кассир
- Специалист по социальной работе
- Старший водитель автомобиля
- Старший дровокол
- Старший участковый уполномоченный полиции
- Сторож (вахтер)
- Стропальщик
- Тестовод
- Техник
- Техник по обслуживанию и ремонту персональных компьютеров
- Технолог
- Токарь
- Токарь по камню
- Токарь-карусельщик
- Токарь-расточник
- Тракторист
- Уборщик производственных и служебных помещений
- Укладчик-упаковщик
- Укладчик хлебобулочных изделий
- Участковый уполномоченный полиции
- Учитель: биологии, географии, начальных классов, иностранного языка, изобразительного искусства и черчения, математики, информатики, музыки и пения, русского языка и литературы, трудового обучения, физической культуры, физики
- Учитель-дефектолог
- Учитель-логопед
- Фельдшер
- Фрезеровщик
- Чистильщик металла, отливок, изделий и деталей
- Шлифовщик
- Шлифовщик-полировщик изделий из камня
- Шихтовщик
- Штукатур
- Электрик цеха
- Электрогазосварщик
- Электромонтажник-наладчик
- Электромонтёр охранно-пожарной сигнализации
- Электромонтёр по монтажу и обслуживанию промышленного оборудования
- Электромонтёр по обслуживанию и ремонту устройств сигнализации, централизации и
- Блокировки
- Электромонтёр по ремонту и обслуживанию электрооборудования
- Электросварщик ручной сварки
- Электрослесарь (слесарь) дежурный и по ремонту оборудования
- Юрисконсульт
- Юрист

РАБОТА ВРЕМЕННОГО ХАРАКТЕРА

- Воспитатель
- Грузчик
- Директор предприятия
- Ведущий инженер отдела учета энергоресурсов и энергосбережения
- Инженер по охране труда
- Корреспондент
- Мастер пошивочной мастерской
- Методист по дошкольному воспитанию
- Младший воспитатель
- Повар
- Подсобный рабочий
- Рабочий по комплексному обслуживанию и ремонту зданий
- Разнорабочий
- Слесарь аварийно-восстановительных работ
- Слесарь по ремонту автомобилей
- Специалист
- Старший рамщик
- Уборщик производственных и служебных помещений
- Укладчик-упаковщик
- Юрисконсульт

РАБОТА ДЛЯ ИНВАЛИДОВ

- Водитель погрузчика
- Инженер по организации управления производством
- Инженер по охране труда
- Инженер-конструктор
- Мастер производственного обучения
- Младший воспитатель
- Педагог-психолог
- Плотник
- Слесарь аварийно-восстановительных работ
- Специалист
- Технолог
- Токарь
- Уборщик производственных и служебных помещений
- Учитель иностранного языка
- Электромеханик по ремонту и обслуживанию счетно-вычислительных машин
- Электромонтёр по ремонту и обслуживанию электрооборудования
- Электромонтёр станционного телевизионного оборудования

Полевской центр занятости:
ул.Декабристов, 7 (3 этаж, вход со двора).
Часы приёма граждан: **ПН** – с 9.00 до 18.00; **ВТ-ЧТ** – с 9.00 до 17.00; **ПТ** – с 9.00 до 16.00.

E-mail: polev_czn@mail.ru. **www.szn-ural.ru**

Продолжение. Начало на с.19

■ **3-ком. кв-ру** в мкр. Ялунина, 9 (62/35/20 кв. м, 2/5 эт., перепланировка из 4-ком. кв-ры узаконена, кухня-гостиная 20 кв. м, две спальни, стеклопакеты, балкон застеклён, ламинат, натяжные потолки, замена межком. дверей, сантех., с/у – кафель, счётчики, сейф-дверь; кухон. гарнитур в подарок). Цена 2 млн 270 тыс. руб. **8 (906) 811-85-50**

■ **3-ком. кв-ру** у/п по ул. Вершинина, 35 (73,2 кв. м, 5/9 эт, перепланировка из 4-ком. кв-ры узаконена, уютная, тёплая, комнаты изолир., два балкона, большая кухня-столовая). Цена 2 млн 550 тыс. руб. **8 (912) 27-888-39**

■ **СРОЧНО** 3-ком. кв-ру у/п по ул. Ст. Разина, 26 (58 кв. м, 3/5 эт., сост-ие обычное, хорошая планировка, ком. изолир., ремонт в с/у, замена сантех., межком. дверей, два балкона застеклены, пластик). Цена 1 млн 950 тыс. руб. Форма оплаты любая. **8 (906) 811-85-50**

■ **3-ком. кв-ру** по ул. Р. Люксембург, 77 (51 кв. м, 3/5 эт., три комнаты, балкон, светлая, тёплая, требуется космет. ремонт). Цена 1 млн 550 тыс. руб. Риелторам не беспокоить. **8 (902) 18-85-570**

■ деревян. **дом** в ю/ч (56 кв. м, сухой, тёплый, кухня, скважина, вода в доме, газовое отопл., эл-во 220/380 В, 9 сот., ухожен, насаждения, две новых теплицы, нов. баня с предбанником из бревна, старый фундамент дома заменён на ж/б, крытый двор, гараж нов.; новые стройматериалы). Цена 2 млн 250 тыс. руб. **8 (952) 730-46-36**

■ **дом** в д. Кенчурка (40 кв. м, 30 сот.). Цена 250 тыс. руб. **8 (922) 14-660-81**

■ небольшой **дом** из бруса в с. Мраморское по ул. М. Горького (24 кв. м, 18 сот., комната и кухня, печное отопление, по улице газ и водопровод – можно подключиться). Цена 700 тыс. руб. Варианты оплаты. **8 (906) 811-85-50**

■ **1/2** деревян. **дома** в п. Ст.-Полевской по ул. Набережной (28 кв. м, отдельный вход, скважина, 5 сот.). Цена 600 тыс. руб., торг. **8 (904) 54-83-004**

■ небольш. деревян. **дом** в центре п. Ст.-Полевской по ул. Бажова (2 комн., кухня-гостинная, эл-во, печь, скважина, газ рядом, полукрытый двор, хозпостройки, баня, уч-к 14 сот., ухоженный сад). Цена 950 тыс. руб. **8 (906) 811-85-50**

■ дерев. **дом** по ул. Майской (40 кв. м, уч-к 12 сот., газов. отопление). **8 (950) 209-89-67**, **8 (904) 385-25-14**

ЧАСТНЫЙ ПАНСИОНАТ
«Наследие» (п. Горный Щит)
приглашает пожилых людей
для временного и постоянного проживания.
Оказываем круглосуточный уход,
медицинское сопровождение,
5-разовое питание, организованный досуг
Наследие.рф ☎ 8 (343) 200-09-07, 8 (900) 042-42-82
Реклама

Реклама
Агентство недвижимости
«ГОРОД»
тел.: 8-950-64-26-193
8-953-387-92-60
пенсионерам скидка
•ИПОТЕКА•СОСТАВЛЕНИЕ ДОГОВОРОВ•
•ПРИВАТИЗАЦИЯ•МАТЕРИНСКИЙ СЕРТИФИКАТ•
•ЗЕМЕЛЬНЫЕ ВОПРОСЫ•ПРОДАЖА•ПОДБОР ОБМЕН•

■ **СРОЧНО** большой 2-эт. **дом** из пеноблока по ул. Жилина (192 кв. м, 80% готовность без внутр. отделки, есть канализация, эл-во, вода, газ, гаражный бокс, отаплив. теплица 180 кв. м, уч-к 7 сот.). Цена 2 млн 300 тыс. руб. **8 (953) 382-12-15**

■ нежилой деревян. **дом** по ул. Красноармейской (56 кв. м, 13 сот., газифицирован, возможность подключения центр. водоснабжения). Цена 850 тыс. руб. Торг. **8 (902) 257-13-68**, **8 (992) 340-79-67**

■ **уч-к** в к/с «Малахит» (4 сот., ш/б дом, теплица, колодец, насаждения, ухожен, парковка). Цена 250 тыс. руб. **8 (922) 135-41-09**, **5-39-37**

■ **уч-к** в к/с «Малахит», ул. 9 (4 + 2 сот., 2-эт. дом из белого кирпича 36 кв. м, эл-во, печн. отопление, уч-к ухожен, стекл. теплица, летн. водопровод; домовая книга, прописка). Цена 400 тыс. руб. Без посредников. **8 (953) 382-12-15**

■ **уч-к** в к/с «Малаховая гора» (6,3 сот., вода, свет, хозпостройки, разработан). Цена 80 тыс. руб. **8 (908) 638-19-61**

■ **уч-к** в к/с «ПКЗ-1» (4,26 сот., дом, баня, погреб, две теплицы, два сарая, водопровод, эл-во, межевание). **8 (908) 92-45-922**

■ эксклюзивный **уч-к** под ИЖС в р-не Далека по ул. Партизанской (11,5 сот., на горе, выровнен, как терраса, в два уровня, фундамент; коммуникации близко). Цена 650 тыс. руб. Или **МЕНЯЮ** на варианты, в т. ч. хороший уч-к в к/с. **8 (906) 811-85-50**

■ **СРОЧНО уч-к** в к/с «Уральские зори», ул. 7 (6 сот., 2-эт. деревян. дом с печным отопл., баня, насаждения, свет). Цена 350 тыс. руб. **8 (906) 811-85-50**

■ **два уч-ка** в с. Мраморское под строит-во дома, дачи (газ, эл-во): 6 сот. – цена 270 тыс. руб., 10 сот. – 350 тыс. руб. Можно оба уч-ка 1624 кв. м за 600 тыс. руб. Или **МЕНЯЮ**. **8 (992) 00-51-545**

■ **уч-ки** под дачное строит-во на въезде в с. К. Брод, напротив к/с «Надежда» (по 10 сот., рядом эл-во). Цена от 230 тыс. руб. **8 (961) 77-73-406**

■ **уч-к** в Екатеринбурге, п. Европа-2 (9,19 кв. м, эл-во, газ, дороги). Цена 770 тыс. руб. **8 (902) 188-55-70**

■ **уч-к** в к/с «Уральские зори» (6 сот., 2-эт. деревян. дом 30 кв. м, кухня, 2 ком., печное отопление, эл-во, вода, теплица, насаждения, парковка). Цена 410 тыс. руб. Агентствам не беспокоить. **8 (902) 188-55-70**

■ гараж по ул. Совхозной (2 ямы, эл-во). Цена 250 тыс. руб. **8 (922) 29-31-986**

■ капит. **гараж**, 1-я секция от проходной Т-1 (крыша бетонная с пароизоляцией, пол деревянный с бетонирован. вставками, сухой погреб глубиной 3 м, смотровая яма, верстак с тисками и электронаждаком). **8 (912) 289-15-67**

■ **гараж** по ул. Челюскинцев, в р-не медскладов, дёшево. **8 (908) 63-47-461**

МЕНЯЮ:

■ **3-ком. кв-ру** в центре г. Лысьва Пермского края (59,6 кв. м, 1 ком. изолир., 2 смежн., сост-ие хорошее, с/у разд., пластик. окна, замена труб на металлопластик, кафель в с/у, замена сантехники, счётчики на воду и 2-тариф. на эл-во, балкон застекл. и обшит деревом, метал. входная дверь, домофон) **на 1-ком. или 2-ком. кв-ру** в с/ч Полевского или **ПРОДАМ**. **8 (950) 64-90-209**

СДАЮ:

■ **комнату** по ул. Троянa, 3 (12,5 кв. м, 2/2 эт., без мебели, на длительный срок, для русской семьи). **8 (950) 647-64-55**

■ **1-ком. кв-ру** по ул. Коммунистической (без мебели) рус. платёжеспособной семье. Оплата 6 тыс. руб./мес. + квитанции. Предоплата за 1 мес. **8 (904) 54-56-599**

■ **1-ком. кв-ру** по ул. Коммунистической (5 эт., мебель) рус. семье на длит. срок. Оплата 8 тыс. руб./мес. + счётчик. **8 (908) 925-81-71**, **8 (950) 20-51-830**

■ **1-ком. кв-ру** в мкр-не 3. Бор-2, 27 (мебель). Оплата 7 тыс. руб./мес. + коммун. услуги. **8 (963) 855-92-58**

■ **1-ком. кв-ру** в пер. Спортивном (мебель, техника) некурящим, без животных. Оплата 7500 руб./мес., всё включено. Залог 3 тыс. руб. Условия по тел. **8 (912) 687-73-55**

■ **1-ком. кв-ру** в ю/ч. **8 (900) 044-57-55**

■ **2-ком. кв-ру** в с. Курганово. Или **ПРОДАМ**. **8 (904) 981-63-69**

■ производственное **помещение** по ул. Совхозной (324 кв. м, уч-к 24 сот., территория охраняется). **8 (952) 131-05-35**

■ коммерческое **помещение** в мкр. Ялунина, 16 (128,7 кв. м, назначение универсальное). **8 (952) 131-05-35**

■ коммерческое **помещение** по ул. Коммунистической, 23 (31 кв. м, отдельный вход, качественный ремонт). Оплата 25 тыс. руб./мес. **8 (908) 92-12-069**

СНИМУ:

■ **гараж** или **помещение** (20–30 кв. м, 380 Вт под токарный станок) на длит. срок. **8 (902) 26-25-972**

МЕБЕЛЬ

ПРОДАЮ:

■ двухместн. **диван** в отл. сост-ии. **8 (908) 637-64-37**

■ нов. **диван**, не громоздкий, или **МЕНЯЮ на диван-канапе**; 2 нов. **кресла-кровати**, цена ниже магазинной; **два кресла**, б/у, очень дёшево. **8 (952) 740-28-49**, **4-03-82**

■ нов. современное удобное **компьютерное кресло**, цв. чёрный, кожаное, до 120 кг. Цена 5500 руб. **8 (902) 87-67-660**

■ **кровать** с панцирн. сеткой; **матрасы** односпальные и полуторaспальные. **8 (982) 76-53-925**

■ 4-створчат. **шифоньер** от импортного гарнитура, в разобранном состоянии, зеркала повредили при перевозке. Цена 2500 тыс. руб. Самовывоз из с. Косой Брод. **8 (919) 37-59-575**

ОТДАМ:

■ двухспальную **кровать**. **8 (908) 923-85-10**

БЫТОВАЯ ТЕХНИКА

ПРОДАЮ:

■ **вытяжку** «Эликор», цв. белый, р-р 500*600 мм, немного б/у. Цена 1 тыс. руб. **8 (919) 36-13-706**

■ **стиральн. машину** «Малютка». Цена 500 руб. **8 (908) 925-83-48**

■ **швейную** эл. **машину** Family (Япония), сост-ие отличное. Цена 15 тыс. руб. **8 (902) 188-55-70**

■ старинную **швейную машину** Zinger. **8 (908) 922-94-58**

■ **соковарку**; **кухон. комбайн**; **миксер**. Доставка. **8 (919) 360-28-85**

ТЕЛЕ-, ВИДЕО- И АУДИОАППАРАТУРА

ПРОДАЮ:

■ **антенну** «Триколор», в упаковке, без ресивера. Цена 1 тыс. руб. **8 (902) 41-09-638**

■ **материнскую плату** MSI B350M GAMING PRO (AM4; mATX, поддерживает процессоры AMD® RYZEN, DDR4-3200; USB 3.1 Type-A; Turbo M.2; GAMING LAN; Audio Boost, отличный звук), гарантия от производителя до 12.2020. Цена 4600 руб. **8 (902) 87-67-660**

■ нов. **цифровую приставку** к телевизору (для дома, сада и т.д.) для цифрового ТВ (для 20 бесплатных каналов). Цена 2 тыс. руб. **8 (912) 27-88-839**

■ **приставку** IPTV для просмотра интернет-ТВ. Цена 1 тыс. руб. **8 (922) 29-31-986**

■ **смартфон** Samsung Galaxy Grand 2 две SIM-карты, экран 5.25, камера 8 Мп, автофокус, память 8 Гб, слот для карты памяти, сост-ие отличное. **8 (963) 444-95-35**

■ **смартфон** Samsung J7 2018 г. в., в хор. сост-ии, с док-тами, зарядным устройством, наушниками, противоскользящий чехол, корпус – металл, цв. «голубой туман». Цена 7 тыс. руб. **8 (950) 20-41-956**, **8 (919) 37-59-575**

■ **телевизор** Funai с кинескопом, диаг. 52 см, недорого. **8 (952) 73-22-833**

■ **телевизор** LG вместе с цифровой приставкой. Цена 450 тыс. руб. **5-16-11**

■ **телевизор** Samsung, диаг. 110 см; **проигрыватель** и **пластинки**; **радиорепродуктор**; **видеокамеру**; **транзистор**, б/у. **4-03-82**, **8 (952) 740-28-49**

ВОЗЬМУ:

■ **видеомагнитофон**; **DVD**, можно неисправн. **8 (950) 640-170-4**

АВТО-МОТО

ПРОДАЮ:

■ **а/м «Дэу-Нексия»** 2004 г.в., цв. серый, после ДТП. **8 (953) 03-96-837**

■ **а/м «Киа-Рио»** 2016 г. в., комфорт, цв. чёрный, МКПП, в хорошем состоянии, двиг. 1,4, пробег 23 тыс. км, один хозяин. Цена 576 тыс. руб. **8 (908) 63-93-231**

■ **скутер** «Атлант-мото» 4-такт., состояние нового, пробег 160 км. Цена 28 тыс. руб. **8 (908) 916-75-68**

■ **трактор** Т-40; тракторный **прицеп** 2 ПТС-4; **прицеп** для УАЗ; **плуг** двухкорп.; в разобранном виде **мопеды**, **велосипеды**, самодельная **минитехника**. **8 (909) 005-51-55**

ЗАПЧАСТИ

ПРОДАЮ:

■ **к а/м ВАЗ-2101–2107**; двигатель в сборе **к а/м ВАЗ-2103** после капремонта, задний мост в сборе, балка передняя с рычагами, редукторы заднего моста 01 и 03, полуоси, стартёр, генератор, радиатор, карбюратор, траблёр с датчиком, капоты, двери, крышки багажников, приборы с панелями, руль, головка блока, распредвал в «постели», маховик, сцепление, бензобак, пружины, амортизаторы, суппорты, тормозные диски, барабаны, стеклоочиститель, печка в сборе, лобовое стекло, двери и др. Штанговая, 3, с 8.00 до 20.00

■ панель к а/м «Ока»; задние фонари. **8 (999) 56-27-200**

Купон бесплатного частного объявления

Ящики для купонов находятся по адресам: магазин по продаже газет и журналов (Коммунистическая, 2), **магазин «Монетка»** (Коммунистическая, 2), **кулинария** (К.Маркса, 21), **«Тройка»** (З.Бор-1, 4), **Новый рынок** (Вершинина, 10, за банкоматами справа), **«Фермер»** (К.Маркса, 1), **«Фермер»** (Черёмушки, 15), **«Булочная»** (Декабристов, 7), **торговый комплекс** на конечной остановке в мкр-не З.Бор-II.

Сбор объявлений производится в **ПОНЕДЕЛЬНИК**

Объявления в рубрике «УСЛУГИ» публикуются ТОЛЬКО ПЛАТНО

Напишите Объявление ТОЛЬКО В ОДНУ РУБРИКУ аккуратно и разборчиво. Ваше объявление будет опубликовано ОДИН РАЗ В ГАЗЕТЕ «ДИАЛОГ»

7 августа 2019 г.

Текст объявления: _____

_____

_____

_____

_____

_____

Телефон или адрес: _____

Стоимость платных объявлений в газете «Диалог»:

Объявление в рамке фиксированной площади 21 см²

Реклама

210 руб.

Объявление в круглой рамке до 10 слов

100 руб.

■ **к а/м ЗИЛ** кардан малый и большой; домкрат 12 тн, воздушный сигнал с кнопкой, баллонный ключ с монтажкой. **2-35-53**, **8 (904) 385-91-70**

■ **к а/м «классика»** лобовое стекло, рулевой редуктор и заднего моста, стартёр, генератор, радиатор, электронное зажигание, головка блока, распредвал и др. Штанговая, 3, с 8.00 до 20.00

■ **к м/ц «Урал»** генератор – 2 тыс. руб., сиденье одиночное – 300 руб., ветровой щиток – 300 руб., покрышка на колесо – 100 руб., катушку зажигания – 300 руб.; шипованное колесо – 3 тыс. руб. **8 (922) 29-31-986**

■ **к м/ц «Урал»** ветровой щиток, цена 300 руб., одиночное сиденье, цена 300 руб.; шлемы, цена 100 руб. **8 (922) 29-31-986**

■ **два колеса**: «Мотодор» 175/70 R13 и «Медведь» 175/70 R13. **8 (904) 172-25-89**, **8 (908) 92-69-107**

■ зимнюю шипованную **резину** на дисках(штамп.) Bridcestone Ice Cruiser-7000, размер 195/55 R15 85T, 4 шт., в отличном состоянии эксплуат. минимальная. **8 (902) 87-67-660** Петухова

■ **ремни безопасности** любые, цена 300 руб./шт.; **к «классике»** и **а/м «Ока»** стартёры, генераторы, радиаторы, карбюраторы; аккумуляторы, фары, фонари и др. Штанговая, 3, с 8.00 до 20.00

ОДЕЖДА И ОБУВЬ

ПРОДАЮ:

■ зимние **ботфорты**, натур. кожа и мех, р-р 38, цвет чёрный. Цена 1900 руб. **8 (904) 54-81-850**

■ замшевые **ботфорты**, подошва сплошная, р-р 38, цвет чёрный. Цена 1700 руб. **8 (904) 54-81-850**

■ **горжет**, чернобурка, длина 1202 мм. Цена 5800 руб. **8 (904) 54-81-850**

■ муж. **дублёнку**, р-р 50–52, тёмно-коричневая. **8 (922) 29-31-986**

■ **куртку** камуфляжную, р-р 58–60, в три раза дешевле, чем в магазине. **8 (904) 54-81-850**

■ нов. жен. **куртку**, р-р 52–54; нов. жен. **сапоги**, р-р 39–40, цена 1 тыс. руб.; нов. лет. **платье**, р-р 52–54; нов. жен. демисез. **пальто**, с этикеткой, р-р 52–54. **8 (982) 634-92-86**

■ жен. **одежду**: платья, костюмы, доха, пальто – ворот норка, куртка на синтепоне, с капюшоном; **туфли** на танкетке. В отл. сост-ии, очень дёшево. **8 (952) 740-284-9**, **4-03-82**

Уважаемые жители Полевского, изменилось **время приёма граждан на опорных пунктах участковых уполномоченных полиции**:
вторник, четверг
с 17.00 до 19.00,
суббота
с 15.00 до 16.00.

■ **пальто** для девушки, цвет чёрный, двубортная застёжка с золотыми пуговицами, воротник-стойка, в идеальном сост-ии, р-р 42, цена 4 тыс. руб.; нов. **туфли**, чёрные, натур. кожа, шнуровка, весна/осень, удобная колодка, цена 2900 руб.; **джемпер с рубашкой**, цвет кирпичный, рубашка в клетку, можно для школы, модель «2 в 1», цена 500 руб. **8 (922) 03-41-973**, **8 (999) 56-27-200**

■ жен. **плащ**, р-р 50–52; жен. **пальто** на синтепоне, р-р 50–52; жен. **брюки**, цв. белый, р-р 50–52; жен. **брюки**, цв. чёрный, р-р 52–54; **две** летние **кофты**, р-р 52–54, в отл. сост-ии, недорого. **8 (982) 634-92-86**

■ **туфли** замшевые, чёрные, модельные, р-р 38, сост-ие отл., цена 1 тыс. руб.; **платье** трикотажное, пр-ва Беларусь, цветное, р-р 56–58, цена 500 руб. **4-01-89**

ВСЁ ДЛЯ ДЕТЕЙ

ПРОДАЮ:

■ **коляску** Lonex «2 в 1», зелёного цв., полный комплект: москитная сетка, дождевик, сумка для мамы. Цена 6500 руб. **8 (950) 652-70-59**

■ лет. **коляску**; трёхколёсный **велосипед** для ребёнка от 1,5 до 3 лет. Всё в хорошем сост-ии. **8 (950) 20-98-536**

■ **пуховик** (наполнитель пух) на девочку, р-р 40–42, в идеальном сост-ии, пышный воротник, цвет насыщенный синий. Цена 3 тыс. руб. **8 (922) 03-41-973**, **8 (999) 56-27-200**

■ **пуховик** на девочку 10–12 лет; комплект шапка и шарф на девочку 10–12 лет , в отл. сост-ии, недорого. **8 (982) 634-92-86**

■ **ранец** для начальной школы для девочки, цвет красный, в отличном состоянии, цена 700 руб. Тел. 9126473521

■ **самокаты** двухколёсные и трёхколёсные, б/у, в хорошем сост-ии. Цена при осмотре. **8 (950) 20-98-536**

Мобильные бани, бани под ключ с доставкой. 8(963)050-59-22

Срубы под дома и бани, из зимнего леса. Доставка. 8 (982) 712-46-08

Щебень. Отсев. ПЩС. Скала. Песок. Дресва. Торф. Навоз. Перегной. Чернозём. Доставка навалом от 1 куб. м а/м «Камаз», «Газель»-самосвал 1,5 тн. Есть фасовка в мешки. Доставка от 10 мешков. Доступные цены, любые объёмы. 8 (922) 133-09-60

Срубы 3х3, 3х4, 3х5, 3х6, 4х6, 6х6 в комплекте с пиломатериалом. 8 (919) 381-41-61

Щебень; отсев; ПЩС; песок; скала; глина; земля; торф; навоз; перегной и др. Доставка а/м «Камаз», ЗИЛ, «Газель» в мешках от 10 шт. Вывоз мусора. 8 (950) 643-00-80, 8 (908) 910-57-99

СТРОЙМАТЕРИАЛЫ И САНТЕХНИКА

ПРОДАЮ:

■ **щебень** – 300 руб./тн; **отсев** – 200 руб./тн. **Шлак**. **Мраморную крошку**. **8 (912) 233-79-68**

■ масляную **краску**, цв. голубой, объём 3 кг. Цена 150 руб. **8 (904) 54-81-850**

■ **металл** ГОСТ метражом: ДУ-25 (наруж. диам. 34), ДУ-32 (наруж. диам. 42), цена 45 руб./кг; 76, 89, 108, цена 40 руб./кг; **уголок** 100, цена 50 руб./кг, **швеллер** 12 ст. 6 мм, 55 руб./кг. **8 (912) 246-80-90**

■ **лебёдку** рычажную «лягушка» 5 тн; **редуктор** 1:9 к сварочному генератору, насосам и др. механизмам; ручной **насос** жидкости. **8 (909) 005-51-55**

■ **щебень**; **отсев**; **ПЩС**; **глина**; **скала**; **земля**; **песок**; **торф**; **навоз**; **перегной** и др. **8 (904) 989-50-41**, **8 (912) 638-72-56**

■ **четыре рулона** кровельного материала «Бикрост». Цена 800 руб./шт. **8 (922) 29-31-986**

■ нов. **перфоратор** «Цунами», 250 Вт, 32 мм. Цена 4500 руб. **8 (912) 288-71-70**

■ нов. железн. **печь** в сад недорого. **8 (902) 878-11-65**

Медицинский центр «Путь к себе»
ЛЕЧЕНИЕ НОВЕЙШИМИ МЕТОДАМИ
АЛКОГОЛЬНОЙ ЗАВИСИМОСТИ
2-09-48, 8 (950) 541-94-04
Победы, 23
(здание медицинского центра, **каждую субботу в 15.00**)
ИМЕЮТСЯ ПРОТИВОПОКАЗАНИЯ
НЕОБХОДИМА КОНСУЛЬТАЦИЯ СПЕЦИАЛИСТА
Реклама
ИП Ю.В. Шаповалова ОГРНИП 316667300029101

■ **плитку**, мрамор, новая 200*300мм, 43 шт. Цена 5800 руб. **8 (904) 54-81-850**

■ **пропан** – нов. баллон 27 л. Цена 2 тыс. руб., торг. **5-07-78**

■ **экран** на ванну, белый, новый; **карнизы** на окна с экраном. **8 (982) 76-53-925**

■ **шлакоблок**, б/у, 30 шт., недорого; арматуру, диам. 12, 14 мм, длина 3 м. Цена при осмотре. **8 (950) 20-98-536**

ЖИВОТНЫЕ

ПРОДАЮ:

■ зааненскую **козу**, дойная, 2 окота, цена 6 тыс. руб.; молодую **козочку**, возраст 5 мес., ласковая, любопытная, будет хорошей дойной козой, цена 2500 руб. **8 (919) 37-59-575**

■ **семью овец** только на разведение: мать, ярочка, барашек. **8 (919) 37-59-575**, **8 (950) 20-41-956**

■ **попугая** какари, самец, возр. 11 мес. Цена 2500 руб. Фото на Юле. **8 (908) 916-75-68**

ОТДАМ В ДОБРЫЕ РУКИ:

■ **котят**, возр. 1,5 мес., окрас рыжий, чёрный. **8 (908) 633-69-39**

■ двух красивых **котят** (девочки), возр. 1 мес. **8 (950) 19-43-332**

■ **кошку**, возр. 1,5 г.; **котёнка**, возр. 4 мес., окрас дымчатый. **8 (950) 640-17-41**

■ **кошек**. **8 (950) 639-15-22**, **8 (952) 148-03-37**

■ **щенков**, возр. 1,5 мес. **8 (919) 372-54-53**

РАЗНОЕ

ПРОДАЮ:

■ **дрова** колотые, доставка от 1 куб./м. **8 (912) 233-79-68**

■ колотые берёзовые **дрова**. **8 (908) 92-46-534**

■ стекл. **банки**; мешки, б/у; железн. тяжёлый **обруч**; **стремянку** на три ступени. **8 (904) 547-13-65**

Трубы на забор.
73*5,5.
8 (922) 117-35-20
Цена 235 руб./п. м.
Резка в размер бесплатно.
Восточно-промышленный р-н, 5/1
Реклама

■ **ботинок** «Барука» – ортопед. обувь для разгрузки после операции переднего отдела стопы, р-р 38–40. **8 (952) 130-87-05**

■ берёзовые **веники**. Цена договорная. **5-01-44**

■ берёзовые **веники**. Воеводина, 35

■ **гладильную доску**; метал. **этажерку**. **4-03-82**, **8 (952) 740-284-9**

■ **картофель**. **29-1-38**

■ **картофель** из погреба. **8 (950) 203-73-64**

■ новые **книги**: О. де Бальзак, Нил Гейман, Кевин Андерсон «Звёздные воины» (полная версия), А. Нортон «Саргассы в космосе», Ильф и Петров «12 стульев», Войнич «Овод»; новую **бижутерию**: чокер, французский комплект (кольцо, браслет). **8 (999) 562-32-18**

■ новую двухместн. резинов. **лодку** «Уфимка-22». Цена 4500 руб. **8 (912) 288-71-70**

■ резинов. **лодку** «Уфимка». Цена 4 тыс. руб. **8 (908) 631-98-76**

■ **молоко**, **творог**, **сметану**, **яйцо** домашнее, в ю/ч. **8 (904) 98-59-014**, **8 (992) 00-44-526**

■ луговое **сено** в прямоугольных тюках, урожай 2019 г. Доставка в любой район города. **8 (953) 050-86-83**

■ **навоз** с домашнего подворья, в с/ч. Доставка. **8 (904) 98-59-014**, **8 (992) 00-44-526**

■ **огурцы** на еду и на засолку. Цена 45 руб./кг. **8 (904) 17-410-51**

■ **опил** навалом и в мешках. Вопросы по телефону **8 (982) 71-20-457**, **8 (982) 71-180-60**

■ **опил**; **барду**; **навоз** навалом и в мешках. Доставка бесплатно. **8 (902) 87-20-306**

■ **опил**; **торф**; **навоз**; **земля** и др. **8 (900) 200-40-69**

Продолжение на с.22

Выражаем огромную благодарность компании «Ритуал 077 Сервис» – её директору Альберту Садратдиновичу Кунакбаеву и всем сотрудникам – за помощь, содействие и поддержку в похоронах нашей мамы, бабушки, прабабушки **Разии Гарифовны БЕКЧЕНТАЕВОЙ**.

Семья

Город проводил в последний путь

Гегенигера Владимира Ивановича	24.08.1960 – 27.07.2019
Семёнова Василия Ильича	13.02.1937 – 30.07.2019
Трутнева Анатолия Николаевича	28.08.1944 – 31.07.2019
Поздеева Сергея Александровича	16.07.1954 – 03.08.2019

Помяните их добрым словом

Внимание!
РИТУАЛ 077 СЕРВИС
Мы ничего не можем изменить, мы можем только помочь...
- **Прощание в траурном зале**
- **Перевозка в морг, хранение покойных – БЕСПЛАТНО**
- **Полный комплекс ритуальных услуг БЕЗ ПЕРЕПЛАТЫ**
- **Оформление документов**
- **Продажа памятников, оградок, ритуальных принадлежностей, венков**
- **Выезд агента на дом круглосуточно**

8 (922) 102-42-92 (Мегафон)
8 (982) 653-37-74 (МТС)
8 (904) 380-59-45 (Мотив)
Тел.: 4-11-30 – магазин, Ильича, 78
Реклама

Ритуальный салон «Память»
Все виды ритуальных услуг
- Похороны, кремация
- Гробы от простого до элитного
- Венки, корзины
- Кресты, памятники
- Перевозка в морг, хранение покойных в холодильной камере (бесплатно)

Наш адрес:
Полевской, ул. Ленина, 9А
4-11-10, 8 (950) 561-27-30
(круглосуточно)
ДЛЯ ТЕХ, КТО БЫЛ ВАМ ОЧЕНЬ ДОРОГ!
Предъявителю купона ***СКИДКА 7%***
Реклама

Продолжение. Начало на с.21

■ **два паласа**: 5,75*1,7, молочного цвета, в хор. сост-ии, лежит в свёрнутом виде, не востребован: не подходит по размерам, цена 4 тыс. руб., и 6*2, цена 4 тыс. руб. Возьмёте два сразу, отдам за 7500 руб. Самовывоз из с. К. Брод, Молодёжная, 24. **8 (919) 37-59-575**

■ нов. **парик**, длинные волосы, около 70 см, густой, красивый, цвет тёмно-коричневый, с чёлкой. **8 (922) 03-41-973**, **8 (999) 56-27-200**

■ керамич. **плойку** Elle. **8 (999) 56-23-218**

■ новый молодёжный **самокат**. Цена 6 тыс. руб. **8 (999) 56-23-218**

■ луговое **сено** в прямоугольных тюках, урожай 2019 г. Доставка в любой район города. **8 (953) 050-86-83**

■ **серьги** с лунным камнем, цена 1700 руб.; **серьги + цепочка + кулон** (родиевое покрытие, тёмно-фиолетовый камень в обрамлении серебра), массивные, большие, цена 2 тыс. руб.; **серьги-шары + кольцо** (серебро 925, «Соколов», с камнями Сваровски, кольцо – 16,5 р-р, вылетела пара камушков), цена 1800 руб.; новую **овощерезку** (10 предметов), цена 900 руб. **8 (919) 37-59-575**, К. Брод, Молодёжная, 24

■ новую **спецовку** брюки + курточка (цвет зелёный с жёлтым, светоотражающие элементы, вентиляция под рукавами, пошив качественный), цена 1 тыс. руб. **8 (919) 37-59-575**, К. Брод, Молодёжная, 24

■ хорошую большую **тележку** для перевозки больших грузов. Цена при осмотре. **8 (950) 20-98-536**

■ автомат. **тонометр** без адаптера, цена 600 руб.; двухкамерн. **холодильник**, б/у, в рабочем сост-ии, цена 3 тыс. руб.; нов. **сетку** на кухон. пластик. окно, цена 400 руб., торг; нов. **плитку** для ванной (осталось от ремонта). **8 (982) 634-92-86**

■ **фотообои** недорого. **8 (919) 37-59-575**

■ **холодильник** для самогонного аппарата. Цена 1 тыс. руб. **8 (922) 29-31-986**

■ **цветок** алоэ 3 г., цена 150 руб.; стекл. **банки** от 0,5 л и меньше. **8 (904) 988-00-60**

■ молодые комнат. **цветы**: рождественская звезда, красивая неприхотливая крапивка, небольшой кактус. **8 (950) 54-77-610**

■ комнат. **цветы**: папоротник, фикус Кинки, пеперомия. **8 (908) 922-94-58**

■ комнатные **цветы**: кислица вишнёвая, молодая драцена. **8 (904) 54-81-850**

■ нов. **чемодан** (ручная кладь) для поездок, лёгкий, удобный, на колёсиках. Цена 2700 руб. **8 (992) 00-51-545**

■ **шашки**; **шахматы**; **лото**. **8 (902) 878-11-65**

■ **шведскую стенку** Romana S3 (канат, качель, кольца и мн. др.) в отл. сост-ии. **8 (904) 38-16-824**

■ свежие **ягоды** малины, чёрной, красной и бордовой смородины. 8 (950) 2078-44-61

Реклама
В редакцию газеты «Диалог» ТРЕБУЕТСЯ
МЕНЕДЖЕР
по продаже рекламной площади
– на условиях полной трудовой занятости (оклад + проценты от продаж)
– на условиях договора и свободного графика работы (проценты от продаж).
Требование – опыт работы в сфере активных продаж
Подробная информация по телефону
4-04-62

Реклама
▪ ЗАБОРЫ ▪
▪ КРЫШИ ▪
▪ БЕСЕДКИ ▪
▪ БАНИ ▪ ДОМА ▪
Печи. Мангалы
Качество. Гарантия
Опыт работы 20 лет
8 (950) 193-52-60
8 (908) 920-61-79

ВОЗЬМУ:

■ в дар **тонометр**, можно неисправный. **8 (950) 64-66-264**

КУПЛЮ:

■ **значки**; **знаки**; **иконы**; **оклады**; **ордена**; **медали**; старинные **военные вещи**; **фото**; **монеты**; **чугунное литьё**; фарфоровые **статуэтки**; **книги**; **самовары**. **8 (904) 98-37-222**

■ **козье** молоко в с/ч. **8 (953) 38-17-380**

■ **купоны** бесплатных объявлений из газет по 1 руб./шт. **8 (922) 29-31-986**

■ старые **монеты**; **значки** СССР; фарфоровые **статуэтки**; **иконы**; **каслинское литьё**; **самовары**. **8 (912) 693-84-71**

■ старинные **вещи**, **предметы** СССР в т.ч. мебель, технику, игрушки; иконы, награды, статуэтки и др. Оценка, выезд, анонимность! **8 (912) 037-02-37**

НАПОМИНАЕМ

ОБЪЯВЛЕНИЯ О ПРЕДЛАГАЕМЫХ УСЛУГАХ
(в т.ч. репетиторство, ремонт, услуги сиделки и т.д.)
ПУБЛИКУЮТСЯ ТОЛЬКО ПЛАТНО

■ старые **перины** с пухо-перьевым наполнителем. **8 (904) 38-16-824**

■ **макулатуру** (книги, архивы, газеты, бумаги и пр.). Цена 2 руб./кг. Самовывоз от 500 кг. **8 (922) 613-10-46**

РАБОТА

ВАКАНСИИ:

Машинист роторной и ударно-канатной буровой установки, ЗАО «Уралшахтоосушение». Работа в Екатеринбурге и регионах. З/п от 35 тыс. руб. 8 (343) 255-45-45

СООБЩЕНИЯ

■ В дворовом клубе «Арго» идёт **набор детей** 4+ в группу развития «Творобушки». Клуб находится по адресу З. Бор-1, 1

УСЛУГИ
печатаются на правах рекламы

■ **Грузоперевозки** на а/м «Газель». Тент. Переезды, вывоз мусора и др. **8 (904) 389-77-12**

■ **Грузоперевозки** на а/м «Газель», дл. 4,2 м, по городу и области. **8 (952) 73-26-837**

Реклама
КРОВЛЯ
ФАСАДЫ
ЗАБОРЫ
ВОРОТА
• Каркасное домостроение.
• Готовые проекты.
• Надстройка этажей, мансард.
• Теплоизоляция.
• Изготовление доборных элементов для кровли и фасада.
Договор
Гарантия на монтаж до 5 лет
Скидки до 15%!
8 (953) 007-98-33

Реклама
Ремонт холодильников, стиральных машин. Пенсионерам скидка.
8 (953) 384-00-00

Срочный ремонт съёмных зубных протезов в выходные (сб, вс) и праздничные дни. Съёмные зубные протезы любого уровня сложности. Специалист. Профессиональное оборудование. 8 (902) 87-33-510

Ремонт стиральных машин и холодильников. Дёшево. Гарантия. 8 (953) 384-00-00

Ремонт холодильников, стиральных машин. Недорого. Гарантия. 8 (953) 003-76-47

Чистка и изготовление подушек с пухо-перьевым наполнителем. Доставка. 8 (904) 38-168-24

Компания «Эксперт». Профессиональный ремонт всех типов помещений. Плиточные работы. Натяжные потолки. Малярные работы. Электромонтаж. Сантехнические, бетонные работы. Строительство домов, бань, беседок. Пенсионерам скидки. Гарантия. 8 (953) 000-57-13 Expert-ekb.ru

Ассенизатор. 8 (922) 005-15-30

Ассенизатор 4 куб. м. 8 (904) 171-90-39

Реклама
ЧОП «Щит и Меч» требуются инженер ПЦО, техник-электромонтажник ОПС, охранник, охранник – водитель группы быстрого реагирования.

Реклама
Требуются водители категории «Е» на новые МАЗы и МАНы. З/п 7 руб./км + суточные. Официальное трудоустройство.
8 (922) 035-73-83

Реклама
ПОЛЕВСКОЙ МРАМОРНЫЙ КАРЬЕР
ГРУЗЧИКИ-СОРТИРОВЩИКИ
сменный график, 2/2, з/п 1 500 руб./смена
г. Полевской,
ул. Володарского, 11
8 (932) 110-900-1

Реклама
Предприятию (Полевской) требуются: электрогазосварщик НАКС, водитель-монтажник, монтажник технологических трубопроводов, мастер СМР, машинист автомобильного крана КС-45717.
8 (908) 633-08-04

Реклама
Требуются горничные в гостиницу в Екатеринбурге. З/п высокая, «белая», предоставляется жильё.
8 (343) 270-22-22,
8 (996) 170-70-50

Реклама
Требуется водитель категории «Е» без в/п на межгород.
8 (922) 160-33-30

ТРЕБУЮТСЯ (Екатеринбург)
ПОСУДОМОЙЩИЦЫ, УБОРЩИЦЫ
Вахта **15/15, 30/15**
Проживание и питание за счёт работодателя
Зарплата **от 25 000 руб.** в месяц
8 (950) 63-00-210
Реклама

Предприятие ООО «Уральское карьероуправление»
(Свердловская область, г. Дегтярск, ул. Вязовая, 1А)
ПРИГЛАШАЕТ НА РАБОТУ:
• **ВОДИТЕЛЯ** грузового автомобиля категории «СЕ», «С», БЕЛАЗ (А3)
• **ВОДИТЕЛЯ** фронтального погрузчика
• **МАШИНИСТА** экскаватора
• **МАШИНИСТА** бульдозера
• **МЕХАНИКА** по ремонту дорожной техники
• **ФРЕЗЕРОВЩИКА**
• **ТОКАРЯ**
Официальное трудоустройство по ТК РФ
График работы 15/15
На время вахты предоставляется место для проживания
Реклама
Обращаться по телефонам
8 (34397) 6-34-02 (ОТДЕЛ КАДРОВ), **6-32-17** (ПРИЁМНАЯ)

ДИАЛОГ
Полевская городская общественно-политическая газета
16+
Газета перерегистрирована в Управлении Федеральной службы по надзору в сфере связи, информационных технологий и массовых коммуникаций по Уральскому федеральному округу, ПИ № ТУ66-01766 от 14.05.2019. Выходит с 1997 г. Подписной индекс 32822.
Учредители: Администрация Полевского городского округа, Дума Полевского городского округа, Департамент информационной политики Свердловской области.
Главный редактор: Е.А.Рыбчак
Журналисты: О.Максимова, О.Фролова, Ю.Ульянохина, Ю.Старухина
Корректор: Н.Насибуллина
Операторы компьютерной вёрстки: В.Куминова, А.Васина
Адрес редакции и издателя: 623380, Свердловская обл., г.Полевской, мкр.Ялунина, д.7.
Тел./факс: 5-44-25, 5-92-79.
E-mail: dlg_pol@mail.ru, dialog-pgo@yandex.ru
Выпуск № 59 (2067) от 07.08.2019 г.

В соответствии с Законом РФ о средствах массовой информации редакция за СОДЕРЖАНИЕ рекламы ответственности НЕ НЕСЁТ, а также **может не во всём разделять точку зрения авторских публикаций, не гарантирует публикацию всех материалов, не рецензирует их и не возвращает. Рекламируемые товары подлежат обязательной сертификации, услуги – лицензированию**.
Номер отпечатан в типографии: ООО «Периодика», 623751, Свердловская обл., г.Реж, ул.О.Кошевого, 16. Сдача номера в печать по графику – 18.00, фактически – 18.00. **Объём 6 печ. л. Заказ 4655.** Цена свободная. **Тираж 4500 экз.**

ГОРОДСКАЯ АФИША

Реклама

ГОРОДСКОЙ ЦЕНТР ДОСУГА «АЗОВ»
Свердлова, 4. Тел.: 5-93-25
По 14 августа – «Руслан и Людмила: Перезагрузка» (6+).
По 21 августа – «Форсаж: Хоббс и Шоу» (3D) (12+).
С 8 августа – «Страшные истории для рассказа в темноте» (16+).

С 8 августа – «Дора и затерянный город» (6+).

С 8 августа – «Однажды… в Голливуде» (18+).

КУЛЬТУРНО-ЭКСПОЗИЦИОННЫЙ КОМПЛЕКС «БАЖОВСКИЙ»
К.Маркса, 21. Тел.: 2-45-69
По 1 сентября – выставка декоративно-прикладного творчества «Рукоделие в радость» (0+).
По 1 сентября – авторская выставка живописи В.В. Пичуговой (0+).

С 9 августа – этнографическая выставка ковроткачества «Кружок. Половик. Ковёр» (0+).

ЦЕНТР КУЛЬТУРЫ И НАРОДНОГО ТВОРЧЕСТВА
Победы, 7. Тел.: 2-50-82
7 августа – в рамках Месячника, посвящённого Дню пенсионера, областной социально значимый проект «Храним традиции, живём настоящим, творим будущее». Праздничная программа. Выставка «Это вырастил я», фотоконкурс «Гляжу в озёра синие» (12+). Начало в 15.00.

ДОМ КУЛЬТУРЫ п. СТАНЦИОННЫЙ-ПОЛЕВСКОЙ
Советская, 10А. Тел.: 2-85-38
8 августа – Всемирный день кошек. Лекция «Мой пушистый друг» (6+). Начало в 12.00.
9 августа – Международный день коренных народов мира. Тематическая встреча за круглым столом «Мы вместе сила» (0+). Начало в 13.00.
10 августа – День первой морской победы русского флота под командованием Петра Первого над шведами у мыса Гангут. Лекция «История русского флота» (6+). Начало в 12.00.

ДОМ КУЛЬТУРЫ с. КУРГАНОВО
Ленина, 70. Тел.: 9-31-22
7 августа – игровая спортивная эстафета для детей «Юный велосипедист» (0+). Начало в 15.00.
9 августа – День физкультурника. Весёлые старты «Папа, мама, я – спортивная семья!» (0+). Начало в 15.00.
14 августа – игровая программа для детей «Руки мастера Левши» к Международному дню Левши (0+). Начало в 15.00.

ДОМ КУЛЬТУРЫ с. МРАМОРСКОЕ
1 Мая, 43. Тел.: 9-16-60
9 августа – День первой морской победы русского флота под командованием Петра Первого над шведами у мыса Гангут. Тематическая игровая программа «Морской бой» (6+). Начало в 13.00.
12 августа – День физкультурника. IV Большой велосипедный марафон по историческим местам села (12+). Начало в 13.00.
13 августа – День строителя. Встреча с заслуженными строителями – ветеранами труда. Показ художественного фильма «Высота» (0+). Начало в 14.00.

ДОМ КУЛЬТУРЫ п. ЗЮЗЕЛЬСКИЙ
Ленина, 4. Тел.: 2-91-93
10 августа – День физкультурника. Весёлые старты для детей «Арбузные приключения» (0+). Начало в 14.00.

Новость

Фото предоставлено администрацией детского сада № 70

Скоро нам пять лет

Все мы родом из детства, а значит, из детского сада. Хорошо, когда детский сад – это живой источник доброты, душевной красоты, откуда мы черпаем жизненную силу, энергию, оптимизм, который помогает нам осознать жизнь во всей её яркости и многообразии. Место, где проживаются неповторимые мгновения, – наш Центр развития ребёнка – детский сад № 70 «Радуга».

Детский сад № 70 – это современное дошкольное образовательное учреждение. Трёхэтажное здание, оборудованное в соответствии со всеми современными требованиями. Центр развития ребёнка пользуется авторитетом у полевчан.

Скоро будет пять лет… 25 сентября 2014 года впервые распахнулись двери для маленьких дошколят. Пять лет – для истории всего лишь миг, а для наших воспитанников, воспитателей и родителей – незабываемое событие, которое дарит прекрасные воспоминания о ярких буднях и праздничных мероприятиях. Эта замечательная небольшая история учреждения и коллектива создавалась инициативными сотрудниками – все они одна большая дружная семья. И сегодня все педагоги и специалисты стремятся создать для детишек атмосферу любви и радости, сделать жизнь ребят интересной и содержательной. Ведь на сегодняшний день в нашем детском саду уже 330 воспитанников. В течение пяти лет «Радугу» возглавляет **Елена Владимировна Ботвина** – высококвалифицированный руководитель, которая в процессе своей работы сплотила педагогов-единомышленников.

В канун юбилея в нашем дошкольном учреждении пройдут различные мероприятия, посвящённые этой дате, в них примут участие и сотрудники, и воспитанники, и родители. Разработана обширная программа с привлечением социальных партнёров и гостей нашего города. Уверены, праздничные дни запомнятся надолго. А праздник в детском саду – это ощущение радостной атмосферы, прекрасного настроения. Совместные переживания и волнения по случаю юбилейной даты объединяют всех, вызывают чувство личной и коллективной ответственности.

Мы гордимся тем, что наш детский сад не просто место, куда родители приводят своих детей, чтобы за ними присмотрели, а пространство для творческой самореализации, поисков и открытий детей и взрослых, их интенсивной, насыщенной интересной жизни.

Коллектив детского сада № 70

Кроссворд

По горизонтали: 1. Кнут. 4. Шарики из мамалыги. 7. Мужское имя. 10. Самая первая леди. 11. Река в Шри-Ланке. 12. Фильм К. Шахназарова. 13. Растение для наказания. 16. Басня И. Крылова. 17. Обычай у мусульман. 19. Свиное сало. 21. Тип японской архитектуры. 23. Финикийский бог. 26. Два трио. 30. Хрип в голосе. 31. Не он и не она. 33. …-Вегас. 34. … Метов. 36. 12 месяцев. 37. Восток на море. 38. Анна (производное).

По вертикали: 1. Женское имя. 2. Жак … Кусто. 3. Павиан. 4. Продукт неполного сгорания углерода. 5. Соляной раствор. 6. Сток жидкости. 7. Библейский пророк. 8. Местоимение. 9. Умозаключение. 14. Приверженец застоя. 15. Ткань в рубчик. 18. Река в Словакии. 20. Азербайджанский поэт. 21. Хромовый. 22. Завершение, конец. 24. Стремительное наступление. 25. Футбольный клуб Польши. 27. Килограмм. 28. Церковный праздник. 29. Здравица. 32. Команда лошади. 35. …-24 (самолёт).

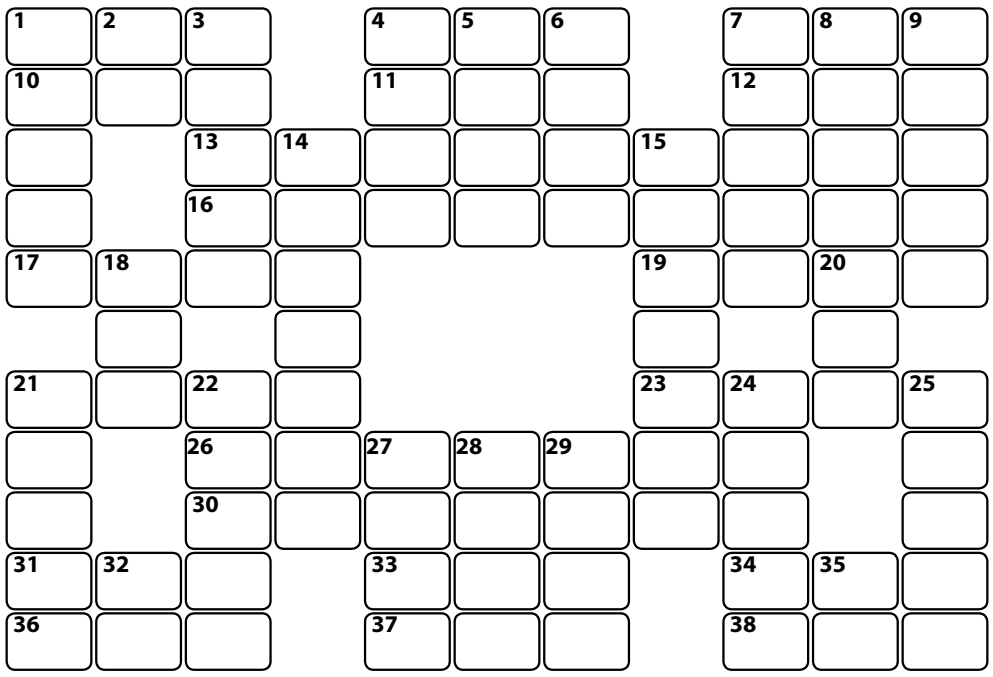

Шахматы (мат в 2 хода)

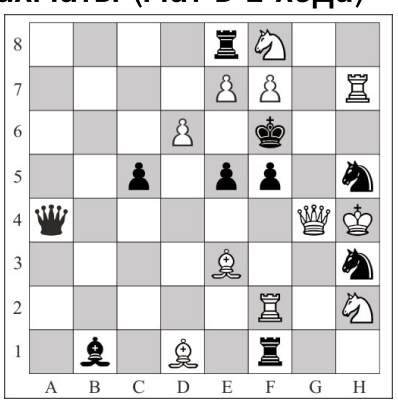

Ответы на задания № 57

Кроссворд

По горизонтали: 1. Эдс. 4. Икс. 6. Аба. 9. Сок. 10. Бит. 11. Окарина. 16. Паровоз. 18. Усач. 20. Нана. 22. Ги. 23. Уд. 24. Угол. 26. Есть. 28. Толокно. 31. Хворост. 32. Дао. 34. Кеб. 37. «Жид». 38. Асс. 39. Ара.

По вертикали: 1. Эс. 2. До. 3. Скопа. 4. Икар. 5. Слив. 6. Абаза. 7. Би. 8. Ат. 12. Качалов. 13. Ротатор. 14. Нонсенс. 15. Чугун. 17. Ладья. 19. Сиг. 21. Нут. 25. Отход. 27. Сотка. 29. Лора. 30. Кокс. 32. Дж. 33. Аи. 35. Ер. 36. Ба.

Шахматы 1

1. Крh6! [2. Фс7 – мат].
1. … Лс8 [а]. 2. Фхb7 [А] – мат.
1. … а6. 2. Лb5 – мат.
1. … а5. 2. Лс6 – мат.
1. … Сd2+, Фd2+/с1+. 2. Лg5 – мат.
1. … Фh2+. 2. Лh5 – мат.

Шахматы 2

1. Фа1! [2. Крf7 – мат].
1. … Крg8. 2. Фха8 – мат.
1. … Сg8. 2. Крхg6 – мат.

Информация предоставлена gismeteo.ru

ЧЕТВЕРГ 8 августа	+8 +16	Давление 726 мм	Ветер западный 6 м/с	ПЯТНИЦА 9 августа	+9 +18	Давление 727 мм	Ветер юго-запад. 4 м/с
СУББОТА 10 августа	+14 +20	Давление 722 мм	Ветер юго-запад. 7 м/с	ВОСКРЕСЕНЬЕ 11 августа	+11 +18	Давление 724 мм	Ветер западный 6 м/с

СОСТОЯНИЕ ГЕОМАГНИТНОГО ПОЛЯ (8–14 августа)

08.08 (чт)	09.08 (пт)	10.08 (сб)	11.08 (вс)	12.08 (пн)	13.08 (вт)	14.08 (ср)
3	2	2	3	3	2	2

0 Всё спокойно; 2-4 Небольшие возмущения; 5 Слабая буря; 6 Умеренная буря; 7 Сильная буря; 8 Геомагнитный шторм

Реклама
Сервисный центр
РЕМОНТ:
холодильников
стиральных машин
телевизоров
ноутбуков
Скидка 10 % по купону
Выезд на дом
Гарантия
Документы
Пенсионерам скидки!
Тел.: 8 (950) 64-90-195
Remont166@yandex.ru

В редакции газеты «Диалог» состоялось награждение победителей «Сладкой битвы»

Проект «Сладкая битва» завершился награждением победителей

3931 – общее количество голосов

280 – общее количество присланных газетных купонов

406 – общее количество голосов с сайта ПроПолевской.рф

3245 – голосов проект собрал в социальных сетях

Победительницам конкурса кондитерского мастерства, занявшим второе и третье место, в качестве призов была вручена малая бытовая техника.

Роза Афтахова, набравшая 597 голосов и завоевавшая «бронзу», получила погружной блендер. Фирменный рецепт манника от Розы пришёлся по вкусу многим читателям, а её чак-чак по достоинству оценили на дегустации кондитерских изделий во время церемонии вручения премии «Герой нашего времени».

– Я рада, что приняла участие в «Сладкой битве», это было очень интересно и полезно. Главное в проекте, на мой взгляд, – это обмен опытом, общение между участниками и новые знакомства.

Галина Бердышева заняла второе место и получила в подарок кофеварку. Результат Галины Ивановны – 1240 голосов. Читателям газеты запомнились её красочные пряники из козульного теста, с использованием натурального башкирского мёда.

– Мы познакомились друг с другом, стали общаться, а с Розой и вовсе подружились. Было приятно делиться опытом, какими-то интересными наработками, узнавать для себя что-то новое. Соревновательный момент также очень важен, ведь это конкурс на лучшего кондитера. За меня голосовали мои близкие, друзья и даже те, кто меня совсем не знали до проекта. Много людей писали мне в соцсетях, благодарили за рецепты. Участие в конкурсе было для меня полезным и интересным.

Победительница проекта «Сладкая битва» **Анастасия Волкова** отказалась от своего приза. На деньги, предназначенные на её поездку в Казань, девушка попросила купить что-нибудь полезное для детского дома, что редакция газеты «Диалог» с удовольствием и сделает. В преддверии нового учебного года ребятам нужны школьные рюкзаки и другие принадлежности для учёбы. Об этом мы расскажем в следующем номере.

Юлия УЛЬЯНОХИНА

Реклама
Спутник транспортная компания
Приглашаем посетить ЭКСКУРСИИ выходного ДНЯ:

10 августа – ТЦ «МЕГА» (6+) ..... **400 руб.**
11 августа – зоопарк (Екатеринбург) (0+) ..... **350 руб.**
17 августа – День города Екатеринбурга, парк Маяковского (0+) ..... **350 руб.**
17 августа – День города Екатеринбурга, салют (0+) ..... **350 руб.**
18 августа – дельфинарий, океанариум, «Планета ИГРиК», т/ц «Глобус» (0+) ..... **350 руб.**
24 августа – Верхотурье: Меркушино + кремль + тюрьма XVIII в. + два монастыря + св. источник Актай (0+) ..... **2300 руб.**
25 августа – горячие источники «Баден-Баден» (Реж) (0+) ..... **1700/1400 руб.**

Тел. 54-000, 8(904)-168-47-74, 8 (912)-644-86-25 sputnik13k.ru

СЕРВИСНЫЙ ЦЕНТР
РЕМОНТ
• ХОЛОДИЛЬНИКОВ
• СТИРАЛЬНЫХ МАШИН
ДИАГНОСТИКА БЕСПЛАТНО
Недорого • Гарантия • Пенсионерам скидки
Без выходных • Мастера из Полевского
Тел. 8 (953) 003-76-47
Реклама

Реклама
ХОЛОД СЕРВИС
РЕМОНТ бытовых ХОЛОДИЛЬНИКОВ на дому
8-904-54-234-06
Гарантия, рассрочка, пенсионерам скидка 10%

ДОМОСТРОЙ
ООО «Домокон»
www.domostroj42.ru
1258
Окна ПВХ от 3000* руб. белые / кашированные
Балконы от 7400* руб. ПВХ / алюминий / внутренняя отделка
Натяжные потолки матовые / глянцевые от 98* руб./м²
Межкомнатные двери от эконом-класса до премиум от 922* руб.
Входные двери от 10 150* руб. надежные, стальные
Кухни от 16 500* руб. на заказ по вашим размерам
Шкафы-купе от 7400* руб. любые материалы, цвета и размеры
Школьные уголки, Полки, Комоды, Тумбы на заказ, любые размеры
Теплицы от 6500° руб. со склада
Заборы от 269* руб./м²
Скидка до 50%**
Рассрочка* без % до 18 мес.
Первый взнос от 500° р.
*при заключении договора
*Рассрочка предоставляется ООО «Домокон»
*подробности по телефонам:
Екатеринбург: (343) 266-42-36,
Полевской: 8-903-086-42-36
Работаем по всей области
*конечная стоимость зависит от размера и материала
Оформление договора на дому
**Скидки предоставляются на основании положения о скидках.
Реклама

Необходимая консультация по телефону
РИТУАЛЬНЫЙ САЛОН ОЛИВА
8-996-17-111-36
8(34350)4-11-36
(круглосуточно)
• Организация похорон
• Транспортировка усопшего в морг
• (холодильная камера – БЕСПЛАТНО)
• Приём заказов на погребение
• Оформление необходимых документов
Коммунистическая, 17 (с торца)
Реклама

ВЫСТАВКА ПАМЯТНИКОВ
• Установка
• Отсыпка мраморным щебнем
• Вазы, венки, цветы
• Стелы, скамейки
• Деревянные кресты
• Индивидуальный подход
8-953-00-677-48 • 8-912-21-249-83

МЕМОРИАЛ
камнеобрабатывающая компания
Ул. Ленина, 11, оф 9
8-950-2000-283
www.memorial66.ru
Памятник под ключ
27 800 руб.
15 300 руб.
Предъявите купон - получите скидку 300 руб.
(на акционные товары скидка не распространяется)
Реклама

ГОРНОДОБЫВАЮЩАЯ КОМПАНИЯ
ЭВЕРЕСТ
Щебень мраморный от 350р.
Отсев мраморный от 60р.
Бутовый камень от 50р.
8-800-555-29-52
Реклама

Телефоны редакции газеты «Диалог»
рекламная служба 5-92-79
отдел подписки 5-44-25
Реклама

Реал
КАЧЕСТВО, ГАРАНТИЯ, СЕРВИС
ПЛАСТИКОВЫЕ ОКНА
Алюминиевые конструкции
Межкомнатные двери
Жалюзи (рулонные, алюминиевые)
Сайдинг, Корпусная мебель
Акция!
Скидки пенсионерам на пластиковые окна 27%
Рассрочка 0%
Сейф-двери - «Под ключ»
производство Россия
17800₽
Коммунистическая, 30
Декабристов, 1Б (в ТЦ «Монетка»)
8(965) 531-44-44
Реклама