9 772077 801002

Реклама 16+

ГОРОДСКИЕ ВЕСТИ 16+

ЕЖЕНЕДЕЛЬНИК ПЕРВОУРАЛЬСКА | №32 (540) | 15 АВГУСТА 2019 г. | РАСПРОСТРАНЯЕТСЯ БЕСПЛАТНО | ЕСТЬ ИНТЕРЕСНАЯ НОВОСТЬ? СООБЩАЙ: 64-74-94, (982) 717-57-43, (982) 717-59-04

ВСЕ НОВОСТИ НА САЙТЕ GORODSKIEVESTI.RU

Эстетическая **реставрация** и доступная **имплантация** — это реально с «ТАРИ»!

Заботимся о главном! ТАРИ СЕМЕЙНАЯ СТОМАТОЛОГИЯ

Ул. Чкалова, 44.
Телефоны: 8 (3439) 627-027, 8 (932) 126-15-15
CC-Tari@yandex.ru · www.cc-tari.ru

ИМЕЮТСЯ ПРОТИВОПОКАЗАНИЯ. НЕОБХОДИМА КОНСУЛЬТАЦИЯ СПЕЦИАЛИСТА

ОКНА АРСЕНАЛ·А®
ВСЕГДА НА СОЛНЕЧНОЙ СТОРОНЕ!
Трубников, 18, 66-25-25, 66-44-44
БАЛКОНЫ • ЛОДЖИИ • ДВЕРИ

НАДЕЖНЫЕ СБЕРЕЖЕНИЯ

ГОРОДСКОЙ ФИНАНСОВЫЙ ЦЕНТР

до 13,05% годовых*

gorodfinance.ru
8 800 555 49 48 (звонок бесплатный)

*Максимально допустимая ставка Банком России

г. Первоуральск, ул. Трубников, 33/20

СТАВКА ПО ПРОГРАММЕ **«УНИВЕРСАЛЬНАЯ»** ПРИ РАЗМЕЩЕНИИ СРЕДСТВ НА СРОК 540 ДНЕЙ. МИНИМАЛЬНАЯ СУММА 20000 РУБЛЕЙ С ВОЗМОЖНОСТЬЮ ПОПОЛНЕНИЯ. ПРЕДУСМОТРЕНО ЕЖЕМЕСЯЧНОЕ СНЯТИЕ ПРОЦЕНТОВ. ДОСРОЧНОЕ РАСТОРЖЕНИЕ ДОГОВОРА ПРОИЗВОДИТСЯ В СООТВЕТСТВИИ С УСЛОВИЯМИ ВЫБРАННОЙ ПРОГРАММЫ. НАЛОГООБЛОЖЕНИЕ В СООТВЕТСТВИИ С ДЕЙСТВУЮЩИМ ЗАКОНОДАТЕЛЬСТВОМ. ВСЕ УСЛУГИ ДЛЯ ЧЛЕНОВ КООПЕРАТИВА. ПОДРОБНО ОБ УСЛОВИЯХ ДАННОЙ ПРОГРАММЫ И ВСТУПЛЕНИИ В КООПЕРАТИВ МОЖНО УЗНАТЬ В ОФИСЕ ИЛИ ПО ТЕЛЕФОНУ **88005554948** (ЗВОНОК БЕСПЛАТНЫЙ). КПК «ГОРОДСКОЙ»: КПП 662501001 | ОГРН 1106625001680 *www.cbr.ru

ЛАБИРИНТ ЦЕНТР УЮТА
Вся мебель здесь. Найди свою.
г. Первоуральск, ул. Папанинцев, 6. Тел. (343) 363-01-20

УМНЫЕ ПОКУПКИ ДЛЯ ОТЛИЧНОЙ УЧЁБЫ!

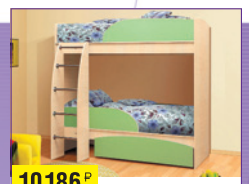

10186 ₽ в наличии — Уголок школьника ОМЕГА 4

3582 ₽ в наличии — Стол компьютерный КВАРТЕТ 6

1299 ₽ в наличии — Стол письменный НИКА

2841 ₽ мес. привезём за 7 дней — Набор мебели для детской ПАЛЕРМО

*Подробности уточняйте у консультантов

ВСЯ МЕБЕЛЬ - В РАССРОЧКУ НА 10 МЕСЯЦЕВ БЕЗ ВЗНОСА И ПЕРЕПЛАТ
И ЕЩЁ БОЛЕЕ 100 000 ПРЕДМЕТОВ ДЛЯ ИНТЕРЬЕРА
НА САЙТАХ: LABIRINT96.RU И ЛАБИРИНТ96.РФ

СМЕШНОЕ

Независимо от моего возраста, реклама «Скоро в школу!» вызывает у меня панические атаки.

Уже очень скоро у людей начнется осенняя депрессия. Хорошо, что у меня еще прошлогодняя не закончилась!

— Все, мы расстаемся! Я ухожу.
— Ты мне тоже надоела! Я тоже ухожу!
— Пошли вместе?
— Пошли!

СТОЛОВАЯ УРАЛ с 1992 года

Приглашаем жителей города!

Вкусные обеды
Банкеты — от 700 руб.
Поминальные обеды — от 215 руб.

В РАБОЧИЕ ДНИ ОРГАНИЗУЕМ ДОСТАВКУ:
· обедов, пирогов
· банкетных блюд
· в офис и домой

пр. Ильича, 35, 2 этаж
тел. 8 (3439) 271-399, 271-389
e-mail: stol.ural-zakaz@mail.ru

ООО «Столовая Урала» ОГРН 1036601472665

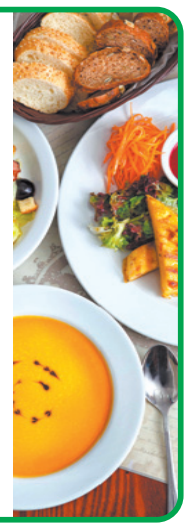

ТУРАГЕНТСТВО СЕМЬ МОРЕЙ

Путешествие начинается здесь!

643-009
8-922-297-31-96
ДРЦ «КОСМОС» 1 ЭТАЖ

Забери свою посылку в редакции!
OZON
Пункт выдачи «Озон» работает на ул. Ватутина, 62а
ПН-ПТ с 10.00 до 19.00,
СБ с 10.00 до 16.00
Подробности по тел. 64-74-94

ПРОФЕССИОНАЛЬНЫЙ СЕРВИСНЫЙ ЦЕНТР
РЕМОНТ
• ХОЛОДИЛЬНИКОВ
• СТИРАЛЬНЫХ МАШИН
• НОУТБУКОВ

Качество
• Гарантия • Выезд
8 (953) 384-00-00

стоматологический салон ЕВРО-ДЕНТ
www.evrodent-stom.ru
Приходите к нам за улыбкой! 64-94-99

ТЕРАПИЯ
• лечение и реставрация зубов
• запечатывание фиссур
• удаление зубного камня
• отбеливание

ОРТОПЕД. УСЛУГИ
• протезирование съемное
• протезирование несъемное
• бюгельное протезирование
• виниры

КЕРАМИЧЕСКИЕ ВИНИРЫ 7000 ₽
ОТБЕЛИВАНИЕ ВСЕХ ЗУБОВ 5000 ₽
ПРОФ. ЧИСТКА ВСЕХ ЗУБОВ 2500 ₽
ИМПЛАНТЫ ДОСТУПНЫ ДЛЯ ВСЕХ
1 ИМПЛАНТ 13000 ₽

ул. Физкультурников, 5 (вход со стороны стадиона)
тел. 8 (908) 912-63-64

ЕСТЬ ПРОТИВОПОКАЗАНИЯ. НЕОБХОДИМА КОНСУЛЬТАЦИЯ СПЕЦИАЛИСТА

СКИДКИ ДО 30%

ИНДУСТРИЯ ОКОН И ДВЕРЕЙ

ОКНА ◆ РОЛЬСТАВНИ
ДВЕРИ ◆ РУЛОННЫЕ
БАЛКОНЫ ◆ ШТОРЫ
РУЛОННЫЕ ◆ ВОРОТА
ГАЗОНЫ ◆ ЖАЛЮЗИ

27·13·14
РАССРОЧКА БЕЗНАЛ. РАСЧЕТ

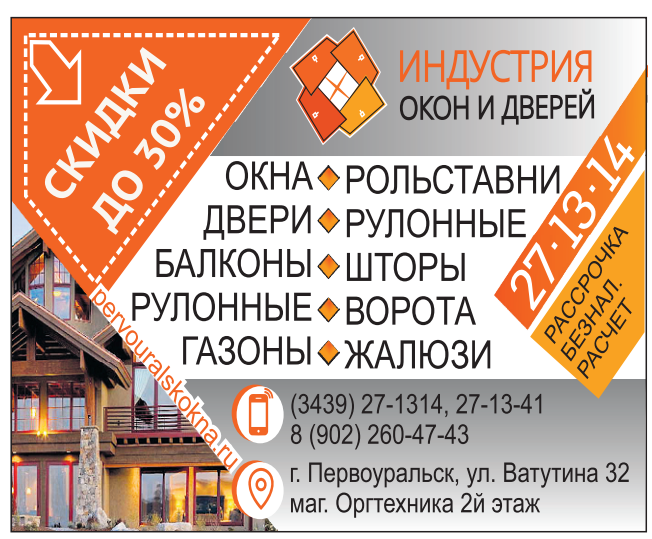

pervouralskokna.ru

(3439) 27-1314, 27-13-41
8 (902) 260-47-43
г. Первоуральск, ул. Ватутина 32
маг. Оргтехника 2й этаж

Жительница Первоуральска взыскала с коммунальщиков почти 180 тысяч рублей

У первоуралочки Ирины квартиру затопило водой. Это произошло в феврале из-за перемерзания ливневой канализации в межчердачном помещении дома. В результате потопа пострадала внутренняя отделка помещения. Согласно заключению эксперта, стоимость материального ущерба составила 87 619 рублей, сама услуга специалиста по оценке обошлась еще в восемь тысяч рублей. Женщина подала иск о защите прав потребителя, возмещении материального ущерба, компенсации морального вреда, взыскании штрафа, судебных расходов — и отсудила у коммунальщиков почти 180 тысяч рублей.

Ирина, обратившись в суд, просила взыскать с управляющей компании материальный ущерб — 87 619 рублей, расходы по оценке ущерба — восемь тысяч рублей, за слив воды с натяжного потолка — 15 тысяч рублей и компенсацию морального вреда — 10 тысяч. Расходы на оплату услуг представителя в суде обошлись женщине еще в 25 тысяч рублей. Также истец просила назначить управляющей компании штраф за несоблюдение в добровольном порядке удовлетворения требований потребителя в размере 50% от присужденной суммы.

Управление многоквартирным домом, в котором расположена квартира Ирины, осуществляет ПМУП ПЖКУ «Динас».

— Решением Первоуральского городского суда исковые требования были удовлетворены, — сообщили в пресс-службе Свердловском облсуда. — Не согласившись с решением суда, ответчик обжаловал его в Свердловском областном суде, но безуспешно. Коммунальщики обязаны выплатить собственнице жилья 179 428 рублей за ненадлежащее обслуживание дома.

Фото с паблика «Инцидент I Первоуральск» во «ВКонтакте»

На перегоне Ильмовка-Ревда сошли с рельсов пять грузовых вагонов

Это произошло на прошлой неделе, 6 августа. Вагоны сошли с рельсовна 1604 километре Свердловской железной дороги. Часть из них опрокинулись. В группе «Инцидент | Первоуральск» во «ВКонтакте» очевидцы происшествия сообщили, что из-за аварии пассажирские поезда пустили в объезд (некоторые — через Первоуральск).

Как сообщили в пресс-службе Свердловской железной дороги, экологической угрозы происшествие не спровоцировало.

«К месту схода немедленно выехали восстановительные поезда станций Екатеринбург и Кузино. На время восстановительных работ пассажирские поезда направили по измененному маршруту через станцию Кузино», — говорилось в сообщении СвЖД. В ликвидации схода вагонов грузового поезда участвовали и спасатели из Первоуральска.

Поезд следовал по маршруту Ярославль — Екатеринбург-Сортировочный. В результате схода вагонов повреждено около одного километра пути.

Обстоятельства аварии выясняет следственно-оперативная группа в составе сотрудников СУ СКР на транспорте, транспортной полиции. Место происшествия осмотрено, опрошены очевидцы, локомотивная бригада, работники железной дороги, устанавливается сумма ущерба. По результатам проверки будет принято процессуальное решение — есть ли состав преступления.

У телеканала «Евразия» сменилось руководство

Руководители одного из старейших СМИ Свердловской области, телеканала АТН, переходят на работу в Первоуральск. Об этом журналистам портала Ura.ru сообщил их источник в городской мэрии. По данным Ura.ru, нынешнего директора телеканала понизят в должности.

«Юрист с АТН Татьяна Кузнецова назначена директором телеканала «Евразия» в Первоуральске. Для директора АТН Виктора Шадрина создали при ней должность консультанта. Нынешний директор «Евразии» получила понижение — Жанна Журавлева переводится на должность шеф-редактора», — пишет Ura.ru.

Ранее URA.RU сообщало, что владелец телеканалов, «Уральская горно-металлургическая компания», признала АТН и «10 канал-губерния» нерентабельными. Вещание закрытого канала Козицына было приостановлено 26 июня. Якобы из-за отключения в регионе аналогового телевещания.

Суд вынес решение по «делу Пушкиных»

Семья из Первоуральска борется за опекунство над своей внучкой. Галина и Сергей Пушкины два года воспитывали маленькую Женю после смерти дочери. Но потом отец ребенка забрал девочку и увез в Новоуральск. Первоуральский городской суд принял решение — ребенок будет жить с отцом.

Пушкины намерены обжаловать постановление суда.

Фото с портала Shaytanka.ru

— Я считаю, что это несправедливо, потому что со стороны отца здесь очень много лжи, — прокомментировала ситуацию бабушка маленькой Жени Галина Пушкина журналистам телекомпании «Интерра.тв». — На его стороне закон, и этим все сказано. Больше всего нас волнует, как там ребенок. Ведь она ему не нужна. Мы намерены составить проект соглашения о порядке встреч с нашей внучкой.

В сентябре на трассе Пермь — Екатеринбург появятся новые камеры

На Пермском тракте появится новый стационарный комплекс фотовидеофиксации. Как сообщают в Уралуправтодоре, камеры заработают уже в сентябре. Их установят на 323-м километре автодороги — за дорожной развязкой, которая ведет в сторону Первоуральска. Комплекс будет контролировать движение в обоих направлениях.

— Установка камер дисциплинирует водителей и позволит повысить безопасность на дороге, — отмечает заместитель начальника Уралуправтодора Алексей Комольцев.

В 2019 году дорожники впервые стали размещать комплексы фотовидеофиксации рядом с участками проведения дорожных работ. Благодаря этому ДТП в зонах ремонтов стало меньше.

Реклама 16+

Прогноз погоды на неделю

16-22 августа

16 августа Пятница	+23°	+14°
17 августа Суббота	+25°	+15°
18 августа Воскресенье	+23°	+17°
19 августа Понедельник	+21°	+14°
20 августа Вторник	+20°	+10°
21 августа Среда	+20°	+10°
22 августа Четверг	+22°	+12°

Магнитные бури не прогнозируются

ПН

19 августа 2019 г.

СТС • 21.00
Х/ф «Три Икс» (16+)

ПЕРВЫЙ

05.00 Доброе утро
09.00 Новости
09.15 Доброе утро
09.50 Модный приговор (6+)
10.50 Жить здорово! (16+)
12.00 Новости
12.10 Время покажет (16+)
15.00 Новости
15.15 Давай поженимся! (16+)
16.00 Программа «Мужское/Женское» (16+)
17.00 Время покажет (16+)
18.00 Вечерние Новости
18.20 Время покажет (16+)
18.50 На самом деле (16+)
19.50 Пусть говорят (16+)
21.00 «Время»
21.30 Телесериал «Сучья война» (16+)
23.30 Эксклюзив (16+)
01.10 Время покажет (16+)
03.00 Новости
03.05 Время покажет (16+)

РОССИЯ-1

05.00 «Утро России»
09.00 Вести
09.25 «Утро России»
10.00 «О самом главном». Ток-шоу (12+)
11.00 Вести
11.25 Вести. Местное время
11.45 «Судьба человека с Борисом Корчевниковым» (12+)
12.50 «60 Минут» (12+)
14.00 Вести
14.25 Вести. Местное время
14.45 «Кто против?». Ток-шоу (12+)
17.00 Вести. Местное время
17.25 «Андрей Малахов. Прямой эфир» (16+)
18.50 «60 Минут» (12+)
20.00 Вести
20.45 Вести. Местное время
21.00 Т/с «Осколки» (12+)
00.25 Т/с «Доктор Рихтер» (16+)

МАТЧ-ТВ

09.00, 10.55, 13.00, 16.05, 18.50, 21.30 Новости
09.05, 13.05, 16.10, 18.55, 21.40, 01.10 Все на Матч! Прямой эфир
11.00 Баскетбол. Международный турнир. Мужчины. Финляндия - Россия (0+)
13.35 Спец. репортаж (12+)
14.05 Футбол. Чемп-т Португалии. «Спортинг» - «Брага» (0+)
16.40 Футбол. Чемп-т Испании. «Атлетико» - «Хетафе» (0+)
18.30 «КХЛ. Лето. Live» (12+)
19.45 Проф. бокс. Э. Джошуа против Э.Руиса (16+)
22.40 Д/ф Мо Салах. Фараон (12+)
23.40 Спец. репортаж (12+)
00.00 «Тотальный футбол» (12+)
01.00 «Суперкубок Европы. Лучшие моменты» (12+)
01.45 Х/ф «На глубине 6 футов» (16+)

КУЛЬТУРА

06.30 Лето господне. Преображение
07.00 Д/с «Предки наших предков»
07.45 Д/ф «Марк Бернес»
08.25 Художественный фильм «Истребители» (12+)
10.00, 15.00, 19.30, 23.15 Новости культуры
10.15 Д/с «История киноначальников, или Строители и перестройщики. 60-е годы»
11.00 Т/с «Сита и Рама»
12.55 Д/ф «Восхождение»
13.35 Д/ф «Германия. Замок Розенштайн»
14.05 Линия жизни. Вера Алентова
15.10 Спектакль «Мнимый больной»
17.30 Д/ф «Самый умышленный музей»
18.25 Д/с «Первые в мире»
18.40 Российские мастера исполнительского искусства. Дмитрий Маслеев
19.45 Письма из провинции.
20.15 «Спокойной ночи, малыши!»
20.30 Д/ф «Люди и камни эпохи неолита»
21.25 «Монолог в 4-х частях. Александр Калягин». 1 ч.
21.55 Т/с «МУР. 1944»
22.45 Встреча на вершине. «Игры разума с Татьяной Черниговской». Избранное
23.35 Т/с «Все началось в Харбине»
00.20 Российские мастера исполнительского искусства. Дмитрий Маслеев
01.05 Т/с «Записки экспедитора Тайной канцелярии»
02.40 Д/с «Первые в мире»

ТНТ

07.00 «ТНТ. Gold» (16+)
09.00 «Дом-2. Lite» (16+)
10.15 «Дом-2. Остров любви» (16+)
11.30 «Бородина против Бузовой» (16+)
12.30 «Спаси свою любовь» (16+)
13.30 Х/ф «СашаТаня» (16+)
15.00 Т/с «Универ» (16+)
15.30 Т/с «Универ» (16+)
16.00 Т/с «Универ» (16+)
16.30 Т/с «Универ» (16+)
17.00 «Интерны» (16+)
17.30 «Интерны» (16+)
20.00 Т/с «СашаТаня» (16+)
20.30 Т/с «СашаТаня» (16+)
21.00 «Где логика?» (16+)
22.00 «Однажды в России» (16+)
23.00 «Дом-2. Город любви» (16+)
00.05 «Дом-2. После заката» Спецвключение (16+)
01.05 «STAND UP» (16+)

СТС

06.00 «Ералаш»
06.25 М/с «Да здравствует король Джулиан!» (6+)
07.10 М/с «Приключения Вуди и его друзей» (0+)
07.55 «Уральские пельмени. СмехBook» (16+)
08.10 М/ф «Тайна магазина игрушек» (6+)
10.05 М/ф «Мадагаскар 3» (0+)
11.55 Х/ф «Стажёр» (16+)
14.20 Т/с «Ивановы-Ивановы» (16+)
18.35 Х/ф «Угнать за 60 секунд» (12+)
21.00 Х/ф «Три Икс» (16+)
23.25 Х/ф «Случайный шпион» (12+)
01.05 Х/ф «Шанхайский полдень» (12+)
03.00 «Слава Богу, ты пришёл!» (16+)
03.50 Т/с «Мамочки» (16+)

Первоуральцы будут получать чистую питьевую воду

Первый этап строительства насосно-фильтровальной станции завершается по графику

На новой насосно-фильтровальной станции Первоуральска завершают первый этап строительства. В ближайшие несколько лет вода в кранах горожан станет чище. Сейчас в новом строящемся здании НФС установлена первая партия фильтров и насосов, смонтированы установки для микрофильтрации. Насосно-фильтровальная станция уже подала в город две тысячи кубометров воды — пока пробно.

Фото Ярославы Модиной

Фото Ярославы Модиной

— Основное отличие новой станции от прежней — способ очищения. В строящейся насосно-фильтровальной станции установлены мембранные фильтры тонкой очистки. Здесь воду будут избавлять от всех видов железа, примесей, а химическая фильтрация обеспечит защиту от бактерий. Эти мембраны позволят очистить воду до уровня питьевой и даже лучше, — отмечает глава Первоуральска Игорь Кабец.

Первый этап строительства станции завершается по графику. В конце сентября в город на постоянной основе планируют подавать шесть тысяч кубометров воды — будет введен в работу первый блок НФС. На втором этапе, в 2020 году, будет запущено еще 18 тысяч кубометров. Полностью станция заработает в 2021 году.

Процесс строительства насосно-фильтровальной станции контролирует и городская дума Первоуральска.

— Думаю, что горожане будут довольны изменениями в лучшую сторону, — говорит депутат Валерий Трескин. — Конечно, этот первый этап не даст полностью решения проблемы, нужно закончить весь комплекс работ. Я — и житель Первоуральска, и депутат, для меня очень актуальна данная тема, потому что качество воды на проспекте Ильича, где я проживаю, не очень хорошее: необходимо ставить дополнительные фильтры, чтобы просто обеспечить прозрачность воды. А те установки, что на НФС, они современные. В опытном варианте я пробовал воду лично, после очистки она была идеально чистая.

Современная насосно-фильтровальная станция создается в рамках федерального проекта «Чистая вода». Строительство началось в 2017 году. На него выделено почти полмиллиарда рублей из областного и городского бюджетов.

Реконструкция и модернизация систем водоснабжения в рамках национального проекта «Экология» идет во всей Свердловской области. По поручению главы региона Евгения Куйвашева на Среднем Урале реализуются еще 12 концессионных соглашений и 22 проекта с общим объемом инвестиций свыше 2,5 миллиарда рублей. По ним к концу 2019 года планируется построить очистные сооружения хозяйственно-бытовых сточных вод в Красноуральске, Атиге, Ревде и Кировграде, реконструировать систему водоснабжения в селе Байкалово и завершить прокладку водопровода в Краснотурьинске. Кроме того, планируется начать строительство сооружений водоочистки в Верхней Туре, Волчанске, Нижней Салде, Среднеуральске, Бисерти, поселках Уфимском и Ребристом, резервуаров чистой воды в Верхней Пышме, а также сетей в Алапаевске, Екатеринбурге, Кировграде и селе Таборы.

— Еще одна стратегическая задача нацпроекта — прекращение сбросов в водоемы недоочищенных сточных вод, — подчеркивает заместитель министра энергетики и ЖКХ Свердловской области Алексей Рубцов. — Проекты данного направления включены в госпрограмму региона по развитию и модернизации ЖКХ и в ближайшие годы реализуются как минимум в десяти муниципалитетах. Все это будет способствовать не только оздоровлению окружающей среды, но и повышению качества жизни еще почти 200 тысяч уральцев.

Материалы предоставлены информагентством «Все новости»

Реклама 16+

СТОМАТОЛОГИЧЕСКАЯ КЛИНИКА BRAVO!
www.stomatbravo.ru
КОМПЬЮТЕРНАЯ ТОМОГРАФИЯ
высочайшего качества
на Ленина, 6
для детей и взрослых
Преимущества немецкого аппарата фирмы Sirona:
1) невысокая доза облучения
2) более качественные изображения
3) более точный диагноз
NEW!
ул. Вайнера, 27А тел. 66-45-45
ул. Ленина, 6 тел. 66-44-03
ИМЕЮТСЯ ПРОТИВОПОКАЗАНИЯ НЕОБХОДИМА КОНСУЛЬТАЦИЯ

СМЕШНОЕ

90 процентов семейной жизни — это кричать: «Что?!» из разных концов квартиры.

Совет дня: если вы хотите в чем-то разбираться и не разбираетесь, начните в этом разбираться и разберетесь!

— Тебя хоть что-нибудь интересует кроме денег?
— Да.
— Что?
— Где они?

Английский за одну ночь. Пособие для полярников.

КРЕДИТНЫЙ ПОТРЕБИТЕЛЬСКИЙ КООПЕРАТИВ Народный Капитал
МЫ ДОВЕРЯЕМ - НАМ ДОВЕРЯЮТ!
г. Первоуральск, ул. Ватутина, 44
тел. 8 (3439) 62-66-26, 8 (909) 009-26-63
www.narodkapital.ru
16+
АКЦИЯ ЛЕТНИЙ МАРАФОН СТАРТ 28 мая ФИНИШ 31 августа 2019
Подробности акции по телефону.
принимаем СБЕРЕЖЕНИЯ
доход до 13,05%
на финише ждут ПРИЗЫ
Программами могут воспользоваться пайщики кооператива. Пайщиками могут стать лица в возрасте от 16 лет. Для физ. лиц вступительный взнос 25 руб. и паевой взнос 25 руб. Пайщиками кооператива могут стать пайщики ПК «Народный капитал». Для физ. лиц вступительный взнос 25 руб. и паевой взнос 25 руб.
Компенсация 13,05% годовых начисляется по программе «Народный капитал плюс». Минимальная сумма внесения 10 000 руб., максимальная – не ограничена. Пополнение без ограничения по сумме, не позднее 2-х месяцев до окончания срока договора. Срок действия договора 6 мес., 9 мес., 12 мес. Выплата процентов, капитализация, в соответствии с условиями выбранной программы. Досрочное расторжение договора производится в соответствии с условием о досрочном расторжении. В соответствии с Налоговым кодексом РФ из суммы компенсации удерживается НДФЛ. Займы выдают в возрасте от 21 до 75 лет, процентная ставка, сумма, сроки в соответствии с выбранной программой. Пайщик уплачивает членский взнос в соответствии с положением о членстве. Кооператив состоит в СРО «Содействие», запись № 529 от 27.05.2019. Осуществление деятельности на основании Федерального закона №190-ФЗ «О кредитной кооперации» от 18.07.2009. ИНН 6686106432, ОГРН 1186658038478 Полную информацию об организаторе розыгрыша, правилах его проведения, сроках, месте, количестве призов и порядке их получения уточняйте по телефону.

Региональный оптово-розничный склад реализует КОМБИКОРМА
г. Первоуральск, Московское шоссе, 3 км, стр.1 (перед АЗС «Башнефть»)
Время работы с 9.00 до 18.00. Без перерывов и выходных
Тел. 8 (922) 160-32-66, 8 (912) 629-30-43 · www.комбикорм66.рф

ВТ

20 августа 2019 г.

СТС • 23.00
Х/ф «Шанхайский полдень» (12+)

ПЕРВЫЙ

05.00 Доброе утро
09.00 Новости
09.15 Доброе утро
09.50 Модный приговор (6+)
10.50 Жить здорово! (16+)
12.00 Новости
12.10 Время покажет (16+)
15.00 Новости
15.15 Давай поженимся! (16+)
16.00 Программа «Мужское/Женское» (16+)
17.00 Время покажет (16+)
18.00 Вечерние Новости
18.20 Время покажет (16+)
18.50 На самом деле (16+)
19.50 Пусть говорят (16+)
21.00 «Время»
21.30 Телесериал «Сучья война» (16+)
23.30 Семейные тайны (16+)
01.05 Время покажет (16+)
03.00 Новости
03.05 Время покажет (16+)

РОССИЯ-1

05.00 «Утро России»
09.00 Вести
09.25 «Утро России»
10.00 «О самом главном». Ток-шоу (12+)
11.00 Вести
11.25 Вести. Местное время
11.45 «Судьба человека с Борисом Корчевниковым» (12+)
12.50 «60 Минут» (12+)
14.00 Вести
14.25 Вести. Местное время
14.45 «Кто против?». Ток-шоу (12+)
17.00 Вести. Местное время
17.25 «Андрей Малахов. Прямой эфир» (16+)
18.50 «60 Минут» (12+)
20.00 Вести
20.45 Вести. Местное время
21.00 Т/с «Осколки» (12+)
00.25 Т/с «Доктор Рихтер» (16+)

МАТЧ-ТВ

09.00, 10.55, 14.30, 17.15, 19.20, 21.40, 23.00 Новости
09.05, 14.35, 17.20, 19.25 Все на Матч! Прямой эфир
11.00, 18.00 КХЛ. Лето. Live (12+)
11.20 Футбол. Российская Премьер-лига (0+)
13.10 «Тотальный футбол» (12+)
14.10 «Тает лёд» (12+)
15.15 Проф. бокс. Д. Тейлор против И. Баранчика. Н. Иноуэ против Э. Родригеса (16+)
18.20 Команда мечты (12+)
18.50 «С чего начинается футбол» (12+)
19.55 Футбол. Междунар. юнош. турнир «UTLC Cup 2019». «Локомотив» (РФ) - «Барселона» (Испания) (0+)
21.45 Проф. бокс. М. Бриедис против К. Гловацки. Ю.Дортикос против Э. Табити (16+)
23.05 Все на футбол!

КУЛЬТУРА

06.30 «Пешком...». Москва шоколадная
07.00, 20.30 Д/ф «Люди и камни эпохи неолита»
08.00, 23.35 Т/с «Все началось в Харбине»
08.45 «Театральная летопись». Сергей Юрский
09.15 Т/с «МУР. 1944»
10.00, 15.00, 19.30, 23.15 Новости культуры
10.15 Д/с «История киноначальников, или Строители и перестройщики. 70-е годы»
11.00 Т/с «Сита и Рама»
12.35 «Полиглот». Итальянский с нуля за 16 часов! №13
13.20 Встреча на вершине. «Игры разума с Татьяной Черниговской». Избранное
13.50 Письма из провинции.
14.15 Д/с «И Бог ночует между строк...»
15.10 Спектакль «Перед заходом солнца»
18.25, 02.40 Мировые сокровища. «Аббатство Корвей. Между небом и землей...»
18.40, 00.20 Российские мастера исполнительского искусства. Максим Венгеров
19.45 Письма из провинции. Тутаев (Ярославская область)
20.15 «Спокойной ночи, малыши!»
21.25 «Монолог в 4-х частях. Александр Калягин». 2 ч.
21.55 Т/с «МУР. 1944»
22.45 Встреча на вершине. «Игры разума с Татьяной Черниговской». Избранное
01.10 Телесериал «Записки экспедитора Тайной канцелярии»

ТНТ

07.00 «ТНТ. Gold» (16+)
09.00 «Дом-2. Lite» (16+)
10.15 «Дом-2. Остров любви» (16+)
11.30 «Бородина против Бузовой» (16+)
12.30 «Спаси свою любовь» (16+)
13.30 Х/ф «СашаТаня» (16+)
15.00 Т/с «Универ» (16+)
15.30 Т/с «Универ» (16+)
16.00 Т/с «Универ» (16+)
16.30 Т/с «Универ» (16+)
17.00 «Интерны» (16+)
17.30 «Интерны» (16+)
20.00 Т/с «СашаТаня» (16+)
20.30 Т/с «СашаТаня» (16+)
21.00 «Импровизация» (16+)
22.00 «Шоу «Студия Союз» (16+)
23.00 «Дом-2. Город любви» (16+)
00.05 «Дом-2. После заката» Спецвключение (16+)
01.05 «STAND UP» (16+)

СТС

06.00 «Ералаш»
06.25 М/с «Да здравствует король Джулиан!» (6+)
07.10 М/с «Приключения Вуди и его друзей» (0+)
07.55 «Уральские пельмени. СмехBook» (16+)
09.45 Т/с «Воронины» (16+)
14.25 Т/с «Ивановы-Ивановы» (16+)
19.15 Х/ф «Случайный шпион» (12+)
21.00 Х/ф «Смокинг» (12+)
23.00 Х/ф «Шанхайский полдень» (12+)
01.05 Х/ф «Разборка в Бронксе» (16+)
02.40 «Слава Богу, ты пришёл!» (16+)
03.30 Т/с «Мамочки» (16+)
04.15 Т/с «Дневник доктора Зайцевой» (16+)
05.05 Т/с «Крыша мира» (16+)

Зоозащитники устроили рейд по отлову бродячих собак

Большинство бродяжек принадлежит безответственным хозяевам, практикующим «свободный выгул»

Волонтеры Общества защиты животных отлавливали бродячих собак в микрорайоне Шайтанка 7 августа. Как сообщают журналисты портала «Первомедиа.ру», поводом для мероприятия послужили жалобы первоуральцев: люди говорят, что на улицах становится небезопасно — недавно на местную жительницу напала стая собак.

Фото из архива редакции

Всех пойманных собак помещают в приют. Если хозяева захотят вернуть питомца, им придется доказать, что они смогут его правильно содержать.

ЯРОСЛАВА МОДИНА

Как пояснили жители микрорайона Шайтанка, бездомных собак на их улицах не так много. Гораздо больше — животных, за которыми просто не смотрят хозяева.

Зоозащитники отмечают: животные агрессивны во время собачьих свадеб. Поэтому, забирая собак с улиц, их в первую очередь стерилизуют. Хозяевам вернут питомцев только с условием, что животные больше не будут на свободном выгуле. Правда, не все владельцы хотят возвращать своих собак обратно.

— Я уже четвертый день не могу поймать собаку, — говорит Михаил, хозяин одного из отловленных на улице псов. — Только как она отцепилась — понять не могу. Если заберете — забирайте насовсем. Я лучше овчарку себе заведу.

Вопрос отлова опасных животных накануне обсуждали в администрации Первоуральска. Председатели уличных комитетов рассказали — они постоянно оставляют заявки на отлов, но безнадзорных собак меньше не становится. Сотрудники приюта уверены: основная проблема заключается в том, что горожане недостаточно следят за своими питомцами. По итогам совещания, горожане, волонтеры и чиновники договорились решать этот вопрос сообща.

— Свободный выгул — основная проблема, — подтверждает волонтер Александр Пушкарев.

— Как наказать [недобросовестных хозяев]? Надо вызывать полицию, составлять административный протокол, — рассуждает председатель общества защиты животных Юлия Воронина. — Мы очень просим, чтобы эту работу стали делать совместно с Управлением городского хозяйства. Нужно людей наказывать именно рублем — действует только экономический рычаг, больше ничего. Почему вечная проблема с собаками на улицах? Это собаки, отпущенные самими же хозяевами!

Заказчик отлова бездомных животных — ПМКУ «Городское хозяйство». В этом году, в рамках контракта по урегулированию численности безнадзорных собак, «Городское хозяйство» выделило Первоуральскому обществу защиты животных свыше трех миллионов рублей. Горожанам, заметившим бродячих и агрессивных собак, специалисты рекомендуют сообщать о них в Единую дежурно-диспетчерскую службу по номеру 64-30-70 или 112.

Первоуральцы сняли видео в честь 140-летия Павла Бажова

На видео глава города Игорь Кабец, управляющий Западным управленческим округом Свердловской области Виталий Вольф, депутаты городской думы, спортсмены и школьники вслух читают произведение Павла Бажова «Огневушка-Поскакушка». Как сообщает пресс-служба администрации города, видеоролик передали благотворительному фонду «Бажов», который направит сказку в исполнении первоуральцев в детские дома и детские сады Свердловской области.

Ролик создан в рамках всероссийского флешмоба #ЧитайБажова. Эта акция организована фондом «Бажов» и проходит в Свердловской области в год 140-летия со дня рождения писателя.

— Наша задача — популяризировать и осовременить творчество Павла Петровича, — сказал председатель совета благотворительного фонда «Бажов» Сергей Полыганов. — В рамках проекта «Все о Бажове» будет проведен литературно-музыкальный конкурс по произведениям писателя. Номинации конкурса: «Искусство слова» — в ней могут принять участие в том числе журналисты, «Музыка и театральное искусство», «Фото- и видеоискусство». Сроки проведения с 18 февраля по 18 ноября.

Городское кладбище приведут в порядок

Прокуратура Первоуральска потребовала навести порядок на городском кладбище — сотрудники надзорного ведомства обратились в суд с соответствующим иском. Поводом послужили фотографии, которые первоуральцы выкладывают в социальных сетях — люди рассказывали, что мусор на кладбище выбрасывают прямо на могилы.

Сотрудники надзорного ведомства проверили, как муниципальное казенное учреждение «Ритуал» соблюдает земельное и природоохранное законодательство. В результате проверки был обнаружен ряд нарушений. Прокуратура обратилась с иском в первоуральский городской суд.

Суд постановил, что сотрудники ПМКУ «Ритуал» должны убрать свалки на кладбище к 1 декабря 2019 года. Кроме того, до 31 декабря 2019 года кладбище должны обнести забором. Деньги на вывоз мусора с кладбища «Ритуал» получит из муниципального бюджета. Как сообщает пресс-служба городской думы, на эти цели выделен 1 миллион 300 тысяч рублей.

Реклама 16+

Вместе — ярче!

Специалисты «ЭнергосбыТ Плюс» рассказали горожанам, как нужно беречь ресурсы

Зачем экономить электроэнергию и с помощью чего можно сохранить в доме тепло, рассказали первоуральцам специалисты компании «ЭнергосбыТ Плюс». 10 августа в Парке новой культуры прошла масштабная акция, ставшая частью Всероссийского фестиваля энергосбережения и экологии «Вместе ярче». В ней приняли участие сотни горожан.

— Мы, как энергокомпания, всегда заботимся о том, чтоб наши клиенты берегли ресурсы. И праздник — одна из возможностей рассказать об этом не только взрослым, но и детям. Наше поколение должно учить ребят с раннего детства энергосберегающему образу жизни, чтобы сохранить красоту нашей планеты для будущих поколений, — рассказала руководитель первоуральского офиса «ЭнергосбыТ Плюс» Сария Антропова.

Гвоздем праздника стал робот Рики, прилетевший в гости к первоуральцам с Юпитера.

— Привет, земляне! Я прилетел с планеты Юпитер... Давным-давно наша планета была идентична вашей. Но неуемное использование природных ресурсов, жадность и неумение экономить заставляли нас все больше и больше уничтожать планету, пока моя планета не превратилась в безжизненный камень, — грустно вещал инопланетянин.

Робот рассказал ребятам, что нужно разумно использовать природные ресурсы, «чтобы планета Земля оставалась цветущей, яркой и живой». Маленькие первоуральцы танцевали вместе с инопланетянином. Все желающие могли сфотографироваться с роботом.

Специалисты компании «ЭнергосбыТ Плюс» подготовили для гостей праздника множество конкурсов и игр. Дети постарше вместе со взрослыми проходили квест с загадками на знание правил энергосбережения. А малыши вместе с аниматорами заряжали своим движением апельсин и все вокруг, участвовали в шоу мыльных пузырей.

— Было здорово, — поделилась впечатлениями Юлия Сятова. Она пришла на фестиваль с сыном и дочерью, Арсением и Полиной. — Мои дети участвовали в конкурсах, сочиняли «кричалки», получили в подарок воздушные шары и раскраски. И, конечно же, остались в восторге от шоу мыльных пузырей. Побольше бы таких праздников!

Не обошлось и без творчества. Мастер-классы по рисованию собрали первоуральцев разных возрастов. Никого не оставила равнодушной огромная мозаика с символом фестиваля — светлячком ТЭК-Тиком и энергосберегающими советами, которую на протяжении всего дня собирали гости фестиваля.

Еще гости праздника рисовали на мольбертах энергосберегающие лампочки — но не обычными, а огромными карандашами.

— Моим Паше, Веронике и Кате больше всего понравилось рисовать энергосберегающие лампочки вот этими карандашами, — Лариса Хурматова показывает на четырехметровые карандаши. — Паша вот уже второй раз идет. Детям очень понравилось, а за участие в конкурсах мы получили раскраски, закладки для книг, брошюрки с полезными для малышей и взрослых энергосберегающими советами.

Гостей праздника ждали не только сюрпризы, конкурсы и подарки, но и главный приз — знание, как самому можно сберечь природу.

Фото предоставлено компанией «ЭнергосбыТ Плюс»

Организаторы — компания «ЭнергосбыТ Плюс» — уверены, фестиваль «Вместе ярче» научит первоуральцев эффективно использовать энергию в быту.

Фото предоставлено компанией «ЭнергосбыТ Плюс»

Воздушные шары гостям праздника дарили за участие в конкурсах.

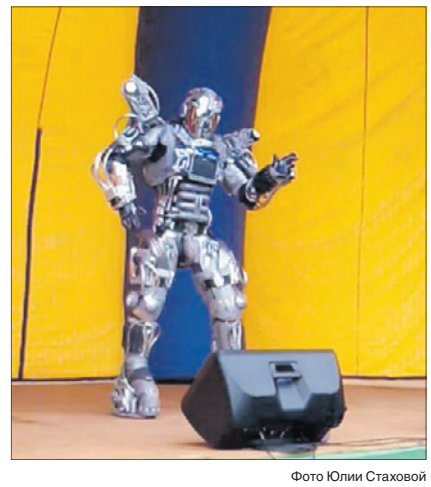

Фото Юлии Стаховой

Робот Рики прилетел на нашу планету, чтобы научить землян бережно относится к энергии.

«Министрам это не показывают!»

Жители Герцена объясняют, почему на их улице жить стало невыносимо

Улица Герцена в Первоуральске когда-то была одной из самых ухоженных и красивых в городе, но теперь здесь все по-другому. Так говорят местные жители. Дороги в ямах, некоторые дома разваливаются прямо на глазах. А гордость людей — уютный сквер с фонтаном — разрушили, чтобы построить здесь детскую площадку, на которую страшно отпускать детей. Мы выяснили, чем еще недовольны горожане, которые здесь живут.

ЯРОСЛАВА МОДИНА

Фото Ярославы Модиной

— Думаю, даже в военное время не было таких дворов, — вздыхает первоуралец Алексей Кудрин. — А ведь такие разбитые дороги — везде, по всему городу. Когда наша администрация принимает министров и депутатов области, им это не показывают, их везут в Инновационный культурный центр. А ведь стоит и это показать.

Во дворах домов и на самой улице Герцена состояние дорог действительно аховое. Этим летом администрация города запланировала здесь ямочный ремонт, но местные жители убеждены — уже давно пора делать капитальный.

— А здесь, посмотрите, — демонстрирует нам очередное «безобразие» Алексей Кудрин. — Засыпали яму рядом с контейнерами заводским промышленным шлаком. Это же категорически запрещено санитарными нормами.

Фото Ярославы Модиной

Несанкционированная свалка во дворах. Люди предполагают, что это мусор из подвалов близлежащих домов.

— Лет пять назад у нас во дворе все проезды и дороги сделали, и, надо сказать, сделали хорошо, — говорит жительница дома №7 по улице Герцена Елена Афонина. — Улица самая красивая была, самая ухоженная. Но вот разрушили наш сквер, вырубили деревья и построили здесь детскую площадку. Деревья из-за кронирования гибнут: два тополя вот мертвых. В ЕРЦ обещали их спилить — они ведь подгнившие, упасть могут, а здесь детишки бегают. Но так и не спилили. В этом году с одного из старых тополей ветка упала, хлестнула по стене, по окнам. Слава богу, ничего не вышибла. Вот тут, под окнами, тополь упал.

Надо сказать, что люди были категорически против строительства на месте сквера детской площадки. И вовсе не потому, что не хотели, чтобы местные ребятишки имели свою территорию для игр. Просто сквера было жалко — яблонек, кустов сирени... Сквер отстоять так и не удалось.

— Насыпали какой-то подозрительный отсев, теперь тут везде окурки, мусор, — возмущается местная жительница Нина Петровна. — Песок никто не меняет. Все знают, какой у нас двор был: здесь стоял фонтан, росли кусты сирени и яблони, все здесь любили гулять, отдыхать. Строительство этой площадки никто с нами не согласовывал. Качели похожи на виселицу. А после дождя под ними огромные лужи. Ну хорошо, есть у нас свершившийся факт — площадку построили… Но ведь дети на ней не играют! Здесь была прекрасная земля, но рабочие выкопали огромную яму и все увезли, а засыпали этим вот отсевом. И мы не знаем, откуда они его привезли. Может быть, это отходы с предприятия! Мы пытались отстоять хотя бы наши яблони, караулили рабочих. Но те приехали в пять утра — и все срубили.

Люди говорят, что теперь жить на улице Герцена стало невыносимо. Даже дворников нет — после того, как им понизили зарплату, из управляющей компании уволилось 23 человека. Теперь мусор, по словам жителей, никто не убирает, да и урн нет.

Еще одна проблема улицы — это дом №2/25. В октябре прошлого года мы писали о том, что он разваливается — куски штукатурки с фасада падали людям на головы, в подвале бегали тараканы, а управляющей компании не было и, по словам людей, нет до сих пор. Несмотря на общественный резонанс, дом продолжает находиться в том же состоянии, никто его не ремонтирует.

Первоуралочка смогла вернуть деньги за некачественный товар

Женщина отсудила у магазина Ninel 105 тысяч рублей за некачественную дубленку из крашеной овчины торговой марки RiccaDonna. На изделии через месяц после покупки появились темные пятна. Продавец отказывался принимать дубленку обратно. Поэтому женщина обратилась в суд.

— На устное обращение покупателя к продавцу с требованием возврата уплаченной суммы (27170 рублей) за некачественный товар магазином был дан отказ. Несмотря на то, что за недостатки товара в течение гарантийного срока отвечает продавец, потребителю пришлось провести независимую экспертизу, которая подтвердила обоснованность претензии — дефект имел производственный характер. Потребитель вновь обратилась к продавцу с претензией, которая в добровольном порядке также не была удовлетворена. Тогда жительница Первоуральска обратилась в консультационный пункт, специалисты которого подготовили исковое заявление в суд, — сообщают сотрудники управления Роспотребнадзора по Свердловской области.

Суд постановил взыскать с ответчика не только стоимость некачественного товара, но и неустойку, убытки и компенсацию морального вреда. Кроме того, ответчик был оштрафован за неудовлетворение требований потребителя в добровольном порядке. Всего с него было взыскано 105132,75 рубля.

Чтобы получить консультацию по вопросам защиты прав потребителей, по составлению претензии, искового заявления в суд, вы можете обратиться в консультационные пункты для потребителей ФБУЗ «Центр гигиены и эпидемиологии в Свердловской области» или по телефону 8 (343) 374-14-55.

Жители Первоуральска могут обращаться за помощью и консультациями к специалистам Первоуральского филиала по адресу: ул. Вайнера, 4, кабинет 107 (в рабочие дни с 8.30 до 16.30, перерыв с 12.00 до 13.00), телефон: 8 (3439) 66-85-04.

Реклама 16+

СЕМЕЙНЫЙ ФОНД
ЗАЙМЫ · ИПОТЕКА · СБЕРЕЖЕНИЯ
ВКЛАДЫвай под 13% годовых
Только для членов кооператива
Срок размещения от 90 дней
Минимальная сумма от 10000 р.
Ежемесячная выплата процентов
Защищено ФЗ «О кредитной кооперации» от 18.07.2009 №190-ФЗ
8-982-640-15-44
г. Первоуральск, ул. Ватутина, 34
КПК «Содействие Урал»
ИНН 6680007548 ОГРН 1176658085196

ЭКОПлит
Плитка из резиновой крошки от производителя в наличии и под заказ
Адрес: г. Ревда ул. Нахимова, д. 1
Тел.: 8(343) 3833611
8(922) 1070939

«ВТОРЧЕРМЕТ»
ПРИНИМАЕМ ЛОМ ЧЕРНЫХ МЕТАЛЛОВ ПО ВЫСОКИМ ЦЕНАМ
Лиц. № Г626628 от 6.10.01
ОКАЗЫВАЕМ УСЛУГИ ПО ДЕМОНТАЖУ ОБОРУДОВАНИЯ, РЕЗКЕ И ВЫВОЗУ МЕТАЛЛОЛОМА
ПРОДАЕМ ДЕЛОВОЙ МЕТАЛЛОПРОКАТ Б/У
ТЕЛ. 63-39-09, 63-38-52, 63-38-55

ТВОЁ ОКНО
ул.Трубников, 52 тел.: (3439) 29-10-85 моб.: 8-902-509-10-85
ул. 50 лет СССР 19а (магазин Зодчий) тел.: (3439) 27-11-03
ОСТЕКЛЕНИЕ БАЛКОНОВ, ЛОДЖИЙ
БАЛКОНЫ НА ПЕРВОМ ЭТАЖЕ

ТРЕБУЕТСЯ МЕНЕДЖЕР ПО ПРОДАЖЕ РЕКЛАМЫ
ГОРОДСКИЕ ВЕСТИ
Телефон: 8 (982) 717-60-45
Резюме отправляйте на эл. почту: svalova@revda-info.ru

СР

21 августа 2019 г.

СТС • 21.00
Х/ф «Казино “Рояль”» (18+)

ПЕРВЫЙ

05.00 Доброе утро
09.00 Новости
09.15 Доброе утро
09.50 Модный приговор (6+)
10.50 Жить здорово! (16+)
12.00 Новости
12.10 Время покажет (16+)
15.00 Новости
15.15 Давай поженимся! (16+)
16.00 «Мужское/Женское» (16+)
17.00 Время покажет (16+)
18.00 Вечерние Новости
18.20 Время покажет (16+)
18.50 На самом деле (16+)
19.50 Пусть говорят (16+)
21.00 «Время»
21.30 Телесериал «Сучья война» (16+)
23.30 Про любовь (16+)
00.25 Время покажет (16+)
03.00 Новости
03.05 Время покажет (16+)
03.55 Наедине со всеми (16+)

РОССИЯ-1

05.00 «Утро России»
09.00 Вести
09.25 «Утро России»
10.00 «О самом главном». Ток-шоу (12+)
11.00 Вести
11.25 Вести. Местное время
11.45 «Судьба человека с Борисом Корчевниковым» (12+)
12.50 «**60** Минут» (12+)
14.00 Вести
14.25 Вести. Местное время
14.45 «Кто против?». Ток-шоу (12+)
17.00 Вести. Местное время
17.25 «Андрей Малахов. Прямой эфир» (16+)
18.50 «**60** Минут» (12+)
20.00 Вести
20.45 Вести. Местное время
21.00 Т/с «Осколки» (12+)
00.25 Т/с «Доктор Рихтер» (16+)

МАТЧ-ТВ

09.00, 10.55, 13.20, 15.55, 18.00, 19.25 Новости
09.05, 13.25, 18.25, 22.00, 01.55 Все на Матч! Прямой эфир
11.00, 18.05 КХЛ. Лето. Live (12+)
11.20 Футбол. Кубок Либертадорес. 1/4 финала. «Гремио» (Бразилия) - «Палмейрас» (Бразилия) (0+)
13.55, 16.00, 23.50 Футбол. ЛЧ. Раунд плей-офф (0+)
18.55 Спец. репортаж (12+)
19.30 Смеш. единоборства. One FC. Д. Петросян против Д. Наттвута. Д. Аскеров против С. Сана (16+)
21.30 Спец. репортаж (16+)
23.00 Специальный репортаж (12+)
23.20 Все на футбол!
02.25 Стрельба стендовая. Кубок мира. Скит. Женщины. Финали (0+)

КУЛЬТУРА

06.30 «Пешком...»
07.00 Д/ф «Люди и камни эпохи неолита»
08.00, 23.35 Т/с «Все началось в Харбине»
08.45 «Театральная летопись»
09.15, 21.55 Т/с «МУР. 1944»
10.00, 15.00, 19.30, 23.15 Новости культуры
10.15 Д/с «История киноначальников, или Строители и перестройщики. 80-е годы»
11.00 Т/с «Сита и Рама»
12.35 «Полиглот»
13.20, 22.45 Встреча на вершине. «Игры разума с Татьяной Черниговской». Избранное
13.50 Письма из провинции
14.15 Д/с «И Бог ночует между строк...»
15.10 Спектакль «Леди Макбет нашего уезда» (16+)
17.25 «**2** Верник 2»
18.15 Российские мастера исполнительского искусства. Александр Князев
19.45 Письма из провинции. Деревня Прислониха (Ульяновская область)
20.15 «Спокойной ночи, малыши!»
20.30 Д/ф «Раскрывая секреты кельтских гробниц»
21.25 «Монолог в 4-х частях. Александр Калягин». 3 ч.
00.20 Российские мастера исполнительского искусства. Венера Гимадиева, Василий Ладюк, Агунда Кулаева и Алексей Татаринцев
01.20 Т/с «Записки экспедитора Тайной канцелярии»
02.45 Цвет времени. Густав Климт. «Золотая Адель»

ТНТ

07.00 «ТНТ. Gold» (16+)
09.00 «Дом-2. Lite» (16+)
10.15 «Дом-2. Остров любви» (16+)
11.30 «Бородина против Бузовой» (16+)
12.30 «Спаси свою любовь» (16+)
13.30 Х/ф «СашаТаня» (16+)
15.00 Т/с «Универ» (16+)
15.30 Т/с «Универ» (16+)
16.00 Т/с «Универ» (16+)
16.30 Т/с «Универ» (16+)
17.00 «Интерны» (16+)
17.30 «Интерны» (16+)
20.00 Т/с «СашаТаня» (16+)
20.30 Т/с «СашаТаня» (16+)
21.00 «Однажды в России» (16+)
22.00 «Где логика?» (16+)
23.00 «Дом-2. Город любви» (16+)
00.05 «Дом-2. После заката» Спецвключение (16+)
01.05 «STAND UP» (16+)

СТС

06.00 «Ералаш»
06.25 М/с «Да здравствует король Джулиан!» (6+)
07.10 М/с «Приключения Вуди и его друзей» (0+)
07.55 «Уральские пельмени. СмехBook» (16+)
09.25 Т/с «Воронины» (16+)
14.30 Т/с «Ивановы-Ивановы» (16+)
18.20 Х/ф «Умри, но не сейчас» (12+)
21.00 Художественный фильм «Казино «Рояль» (18+)
00.00 Х/ф «Квант милосердия» (16+)
02.00 Х/ф «Мальчишник 2. Из Вегаса в Бангкок» (18+)
03.35 Телесериал «Мамочки» (16+)
04.25 Т/с «Дневник доктора Зайцевой» (16+)
05.10 «Ералаш»

Фото с сайта Ura.ru

В Первоуральске назначен новый прокурор

Эту должность занял старший советник юстиции Владимир Курочкин. До сих пор он работал в прокуратуре Свердловской области. Владимир Курочкин занимал пост начальника отдела по надзору за исполнением законодательства о противодействии коррупции.

На посту прокурора Первоуральска Владимир Курочкин сменил Андрея Калинина, который ушел в областную прокуратуру. Калинин стал старшим помощником прокурора Свердловской области. Он назначен начальником отдела по надзору за деятельностью ФСБ, за исполнением законов о федеральной безопасности, межнациональных отношениях, противодействии экстремизму и терроризму.

Председатель газового кооператива в Новоуткинске прокомментировала конфликт с подключением газа

Мы писали на прошлой неделе («Городские вести» №31 от 8 августа, материал «В Новоуткинске снова собирают деньги за подключение к газу») об этой истории. Жители поселка возмущены необходимостью перечисления десяти тысяч в качестве взноса в газовый кооператив и отсутствием прозрачности в вопросах сбора денег. Председатель кооператива, Елена Иванова, отказалась дать нам комментарий во время подготовки материала, а после выхода корреспонденции — высказалась. С корреспондентом «Вестей» она так и не пожелала пообщаться, но прислала письмо в редакцию портала «Перво.инфо». Мы его тоже публикуем.

«Немного расскажу, как все произошло. Позвонила знакомая, попросила разрешения дать мой телефон журналисту «Городских вестей». Обозначила тему разговора: рассказать о кооперативе, истории создания, целях, задачах. Я согласилась. На следующий день звонит журналистка и задает единственный вопрос: на каком основании кооператив собирает деньги за подключение к газу?

Я в недоумении: заявленная изначально тема была значительно шире, глубже. Здесь же явно прозвучало обвинение. Понимаю: человек УЖЕ составил собственное субъективное мнение о происходящем, и мое — ее не интересует. И что бы я ни сказала, все будет звучать как попытка оправдаться.

Отказываюсь тут же от встречи, понимая, что журналистка совсем не профи. То же самое ответила и знакомой, что пыталась устроить нашу встречу. Чем, видимо, сильно разозлила их обеих. Интересная штука вскрылась через пару часов. Моя знакомая оказалась мамой журналистки. Причем, мамой, желавшей «на халяву» подключиться к газовому Проекту, который сделал Кооператив (а делал с 2011 г.). И таких, видимо, предостаточно. В то время как другие три сотни человек объединили свои силы и деньги, чтобы, с одной стороны, способствовать Государственной программе газификации, а с другой ускорить подключение собственных домов к газу.

У нас, в Свердловской области, это возможно только путем создания собственного проекта. У кого он есть, там и начинается строительство, туда и выделяются бюджетные миллионы на строительство. Сейчас членские взносы оплачивают те, кто написал заявления несколько лет назад, но в кооператив вступает только сейчас. Их дома учтены в проекте.

Возвращаясь к «журналисту». Я поняла так: человек, используя свое служебное положение доступности к СМИ, в обиженной горячке протолкнул заведомо необъективную, даже ложную информацию.

Насколько мне известно, пресс-служба Администрации уже связалась с ней, ее статью собирались удалить, а нам пообещали устроить полноценное интервью».

ОТ РЕДАКЦИИ

Разумеется, никто опубликованный материал удалять не собирался. В нем дословно приведены высказывания новоуткинцев и официальные комментарии. Ставить под сомнение эту информацию мы не можем. Мы надеялись и от Елены Ивановой получить комментарий по существу дела и по-прежнему не теряем надежды на это. По сути, люди не требуют ничего сверхъестественного. Они лишь хотят, чтобы им с документами в руках объяснили, почему, например, они должны платить деньги «за план газификации», если план по газификации поселка давно готов. Посельчане просили предоставить им для ознакомления документы, регламентирующие необходимость внесения этого взноса, но председатель кооператива им отказывает. Новоуткинцы направили коллективное обращение в прокуратуру с просьбой проверить деятельность кооператива. Мы по-прежнему следим за развитием событий.

Реклама 16+

ООО «Уралгофротара»
требуются

- **ЭЛЕКТРОМОНТЕР** по ремонту и обслуживанию электрооборудования от 5 разряда. **График работы посменный. З/п 30000 руб.**
- **ИНЖЕНЕР-ЭЛЕКТРОНЩИК,** знание КИП, диагностика и ремонт пром. оборуд. Настройка частотных преобразователей. Знание программируемых контроллеров. Образование среднее, высшее. **График работы сменный по 12 ч. З/п 40000 руб.**
- **РЕЗЧИК картона на перерабатывающие станки** **График работы посменный. З/п от 22000 руб.**
- **ГРУЗЧИКИ, РАЗНОРАБОЧИЕ** без вредных привычек **График работы посменный. З/п от 22000 руб.**
- **КОНТРОЛЕР ОТК** З/п от 20000 руб.
- **КЛАДОВЩИК** с опытом работы от 3-х лет, уверенный пользователь 1С. В обязанности входит учет прихода и размещение готовой продукции, отгрузка и оформление док-тов. **График посменный, оклад от 25000 р.**

Обращаться: ул. Сантехизделий, 1 на завод СТИ (Динас) с 09.00 до 16.00
Тел.: (922) 20-888-45, (3439) 22-71-23

ВАКАНСИИ
ПЕРВОУРАЛЬСКИЙ НОВОТРУБНЫЙ ЗАВОД
ПНТЗ

- СОСТАВИТЕЛЬ ПОЕЗДОВ
- СТРОПАЛЬЩИК
- РЕЗЧИК ТРУБ И ЗАГОТОВОК
- СЛЕСАРЬ-РЕМОНТНИК
- МОНТЕР ПУТИ
- МАШИНИСТ КРАНА
- ЭЛЕКТРОМОНТЕР
- СТАНОЧНИК ШИРОКОГО ПРОФИЛЯ

И ДРУГИЕ ПРОФЕССИИ С ОБУЧЕНИЕМ

Мы гарантируем:
- стабильную заработную плату и карьерный рост
- корпоративные цены на питание
- санаторно-курортное лечение, медицинское обслуживание по ОМС и ДМС, а также скидки на посещение корпоративного фитнес-центра
- профессиональное развитие и обучение за счет предприятия на базовой кафедре УрФУ им. Б.Н. Ельцина
- доставку бесплатным корпоративным транспортом

ПО ВОПРОСАМ ТРУДОУСТРОЙСТВА ОБРАЩАТЬСЯ В ОТДЕЛ ПОДБОРА ПЕРСОНАЛА:
г. Первоуральск, ул. Торговая, 1, заводоуправление, к.2, каб. 100
тел. 27-21-29, 27-60-76, 27-62-38 · vk.com/career.pntz

ЗАВОД ЭКСТРУЗИОННЫХ МАТЕРИАЛОВ
ЭКСТРОЛ
ООО «Завод экструзионных материалов "ЭКСТРОЛ"» требуются

- **Заместитель главного энергетика**
  Требования: высшее проф. (техническое) образование, опыт работы не менее 3 лет на производ. предприятиях в должности заместителя главного энергетика
- **Инженер-механик**
  Требования: высшее проф. (техническое) образование, стаж работы в должности от 3 лет
- **Электромонтер** по ремонту и обслуживанию электрооборудования
  Требования: среднее проф. образование
- **Контролер ОТК**
  Требования: среднее специальное образование, опыт работы от 3 лет

Условия: работа на стабильном предприятии, своевременная выплата з/п два раза в месяц, официальное трудоустройство.

Обращаться по телефонам:
8 (992) 010-37-97, 8 (34397) 3-93-85
Адрес: г. Ревда, ул. Нахимова, 1 (с 9.00 до 16.00)

В «Леруа Мерлен»
требуются
ОХРАННИКИ
График:
дневные,
суточные смены.
Оплата своевременно.

8-999-568-27-02,
Александр

ИНН 6670446850
Строительной компании
требуются
КАМЕНЩИКИ
(кладка блока)
1500 руб./куб.м
ОТДЕЛОЧНИКИ
з/п сдельно
8 (922) 104-17-57,
8 (343) 302-20-14,
8 (904) 546-38-39
работа
в г. Екатеринбурге

ООО «АГРОКАПИТАЛ» требуются
ВОДИТЕЛИ кат. Е
на новые МАЗы и МАNы, офиц. трудоустройство, зарплата 7 руб./км + суточные
Обращайтесь по телефону: **8 (922) 035-73-83**

ООО «АЗУР» требуются
БРИГАДЫ НА ОГЗ И АКЗ (МАЛЯРЫ, РАЗНОРАБОЧИЕ)
Командировки – вахты по РФ. Без вредных привычек. З/п высокая, сдельная.
Телефоны: 8 (343) 226-08-48; 8 (922) 118-59-90

ЧТ

22 августа 2019 г.

Первый • 23.30
«Вечерний Ургант» (16+)

ПЕРВЫЙ

05.00 Доброе утро
09.00 Новости
09.15 Доброе утро
09.50 Модный приговор (6+)
10.50 Жить здорово! (16+)
12.00 Новости
12.10 Время покажет (16+)
15.00 Новости
15.15 Давай поженимся! (16+)
16.00 «Мужское/Женское» (16+)
17.00 Время покажет (16+)
18.00 Вечерние Новости
18.20 Время покажет (16+)
18.50 На самом деле (16+)
19.50 Пусть говорят (16+)
21.00 «Время»
21.30 Телесериал «Сучья война» (16+)
23.30 Вечерний Ургант (16+)
00.25 На ночь глядя (16+)
01.20 Время покажет (16+)
03.00 Новости
03.05 Время покажет (16+)

РОССИЯ-1

05.00 «Утро России»
09.00 Вести
09.25 «Утро России»
10.00 «О самом главном». Ток-шоу (12+)
11.00 Вести
11.25 Вести. Местное время
11.45 «Судьба человека с Борисом Корчевниковым» (12+)
12.50 «60 Минут» (12+)
14.00 Вести
14.25 Вести. Местное время
14.45 «Кто против?» (12+)
17.00 Вести. Местное время
17.25 «Андрей Малахов. Прямой эфир» (16+)
18.50 «60 Минут» (12+)
20.00 Вести
20.45 Вести. Местное время
21.00 Т/с «Осколки» (12+)
00.25 Концерт «Я люблю тебя, Россия!»

МАТЧ-ТВ

09.00, 10.55, 13.20, 16.00, 18.05, 20.10, 22.50 Новости
09.05, 13.25, 20.35, 01.40 Все на Матч! Прямой эфир
11.00, 20.15 КХЛ. Лето. Live (12+)
11.20 Футбол. Кубок Либертадорес. 1/4 ф. «Фламенго» (Бразилия) - «Интернасьонал» (Бразилия) (0+)
14.00 Футбол. Кубок Либертадорес. 1/4 ф. «ЛДУ Кито» (Эквадор) - «Бока Хуниорс» (Аргентина) (0+)
16.05, 18.10 Футбол. ЛЧ. Раунд плей-офф (0+)
21.30 Смешанные единоборства. Анастасия Янькова (16+)
22.30 «Тает лёд» (12+)
22.55 Все на футбол!
23.35 Футбол. Лига Европы. Раунд плей-офф (0+)
02.15 Стрельба стендовая. КМ. Скит. Муж. Финал (0+)

КУЛЬТУРА

06.30 «Пешком...»
07.00 Д/ф «Раскрывая секреты кельтских гробниц»
08.00, 23.35 Т/с «Все началось в Харбине»
08.45 «Театральная летопись». Сергей Юрский
09.15, 21.55 Т/с «МУР. 1944»
10.00, 15.00, 19.30, 23.15 Новости культуры
10.15 Д/с «История киноначальников, или Строители и перестройщики. 90-е годы»
11.00 Т/с «Сита и Рама»
12.35 «Полиглот». Итальянский с нуля за 16 часов! №15
13.20, 22.45 Встреча на вершине. «Игры разума с Татьяной Черниговской». Избранное
13.50 Письма из провинции
14.15 Д/с «И Бог ночует между строк...»
15.10 Спектакль «Дядюшкин сон»
18.15 Д/с «Первые в мире»
18.30 Российские мастера исполнительского искусства. Венера Гимадиева, Василий Ладюк, Агунда Кулаева и Алексей Татаринцев
19.45 Письма из провинции
20.15 Спокойной ночи, малыши!
20.30 Д/ф «Утраченные племена человечества»
21.25 «Монолог в 4-х частях. Александр Калягин». 4 ч.
00.20 «Кинескоп» с Петром Шепотинником. 67-й Международный кинофестиваль в Локарно
01.00 Т/с «Записки экспедитора Тайной канцелярии»
02.30 Д/ф «Португалия. Замок слёз»

ТНТ

07.00 «ТНТ. Gold» (16+)
09.00 «Дом-2. Lite» (16+)
10.15 «Дом-2. Остров любви» (16+)
11.30 «Бородина против Бузовой» (16+)
12.30 «Спаси свою любовь» (16+)
13.30 Х/ф «СашаТаня» (16+)
15.00 Т/с «Универ» (16+)
15.30 Т/с «Универ» (16+)
16.00 Т/с «Универ» (16+)
16.30 Т/с «Универ» (16+)
17.00 «Интерны» (16+)
17.30 «Интерны» (16+)
20.00 Т/с «СашаТаня» (16+)
20.30 Т/с «СашаТаня» (16+)
21.00 «Шоу «Студия Союз» (16+)
22.00 «Импровизация» (16+)
23.00 «Дом-2. Город любви» (16+)
00.05 «Дом-2. После заката» Спецвключение (16+)
01.05 «STAND UP» (16+)

СТС

06.00 «Ералаш»
06.25 М/с «Да здравствует король Джулиан!» (6+)
07.10 М/с «Приключения Вуди и его друзей» (0+)
07.55 «Уральские пельмени. СмехBook» (16+)
09.25 Т/с «Воронины» (16+)
14.35 Т/с «Ивановы-Ивановы» (16+)
18.55 Х/ф «Квант милосердия» (16+)
21.00 Х/ф «Координаты «Скайфолл» (16+)
23.55 Художественный фильм «Спектр» (16+)
02.35 «Слава Богу, ты пришёл!» (16+)
03.25 Т/с «Мамочки» (16+)
04.10 Т/с «Дневник доктора Зайцевой» (16+)
05.00 Т/с «Крыша мира» (16+)
05.30 «Ералаш»

Реклама 16+

Учимся на отлично!

Как подготовить ребенка к школе и где это можно сделать

Подготовка современного школьника к учебному году — это не только покупка портфеля, тетрадей и учебников. Чтобы ребенок комфортно чувствовал себя в школе и легко усваивал новые знания, он должен иметь определенную базу. Рассказываем, что нужно для того, чтобы первоклассник адаптировался к школе максимально легко.

Иллюстрации с сайтов culture.ru, i.pinimg.com

ЭМОЦИОНАЛЬНАЯ ГОТОВНОСТЬ

Чтобы узнать уровень такой готовности, школьные психологи проводят ряд тестов для будущих первоклассников — изучают сферу их познавательных процессов, уровень тревожности, умение общаться с окружающими и общий эмоциональный фон. Эмоциональная готовность влияет на желание учиться, освоение знаний, понимание школьных предметов и инструкций педагога.

Будущий первоклассник должен уметь спокойно проявлять свои эмоции, общаться как со сверстниками, так и со взрослыми, уметь организовывать вокруг себя порядок, стремиться преодолевать трудности, соблюдать установленные правила.

СОВЕТЫ ПСИХОЛОГА

- Заранее создайте в сознании малыша положительное отношение к школе: рассказывайте, что там он узнает много интересного и у него появится много друзей.
- Играйте в школу с ребенком — так он сможет научиться усидчивости и исполнительности.
- Постепенно снижайте родительский контроль и дайте возможность ребенку научиться самостоятельно координировать свою деятельность.
- Не забывайте, что все имеют право на ошибку — не ругайте ребенка, если у него что-то не получается.

ФИЗИЧЕСКАЯ ГОТОВНОСТЬ

Физическая готовность — это состояние здоровья ребенка, определенный уровень зрелости его организма, физическая и умственная работоспособность. Физическую готовность к школе определяют врачи в детском саду или поликлинике. Перед поступлением в школу ребенок должен пройти осмотр у невролога, отоларинголога, хирурга, ортопеда, офтальмолога, сдать анализы, ему также измерят рост и массу тела.

Будущий первоклашка готов к школе, если

- его рост и вес соответствуют возрастной норме;
- биологический и паспортный возраст совпадают;
- прорезалось больше двух коренных зубов;
- будущий школьник болеет острыми заболеваниями не чаще трех раз в год;
- у ребенка нет хронических заболеваний или они находятся в стадии ремиссии.

Кроме того, физическая готовность включает в себя развитие мелкой моторики, общее развитие мышц, правильную координацию движений, их ловкость и точность.

Хотите, чтобы ваш ребенок был физически подготовлен к школе? Тогда не забывайте о закаливании, правильном питании, ежедневной зарядке и занятиях спортом и, конечно, о развивающих спортивных играх.

ИНТЕЛЛЕКТУАЛЬНАЯ ГОТОВНОСТЬ

Представляет собой накопленные знания, стремление к познанию нового, развитую наблюдательность, воображение, любознательность, развитую речь, мышление, память. Ребенок должен уметь правильно задавать вопросы и понимать ответы. Безусловно, стоит заниматься с ребенком и дома. Но для более успешной подготовки лучше обратиться к настоящим профессионалам.

ГЛАВНЫЕ ПЛЮСЫ ДОПОБРАЗОВАНИЯ:

- смена обстановки для ребенка;
- эмоциональная разгрузка;
- развитие талантов;
- развитие слабых сторон;
- совершенствование коммуникативных навыков.

ДЕТСКИЙ ЦЕНТР «ЗОЛОТАЯ БУСИНКА»
объявляет набор детей от 1 года до 12 лет!
Запись по тел.: 8 (932) 603-33-44
ул. Ленина, 25а, ул. Ватутина, 72а, ул. Советская, 22в
Детский сад от 1 года до 6 лет
• Группа от 1 до 2,5 лет по адресу: Советская, 22в (стоимость по акции 8000 руб./мес.)
• Группы от 1,5 до 3 лет: Советская, 22в - 8000 руб./мес.
Ватутина, 72а - 8000 руб./мес. Ленина, 25а - 10000 руб./мес.
Группа от 3 до 6 лет: Ленина, 25а - 10500 руб./мес.
Мы предлагаем:
• Ежедневные занятия по методике Марии Монтессори;
• Общеобразовательные занятия (развитие речи, математика, окружающий мир, эксперименты);
• Английский язык, музыка; ритмика; творчество; логопедия;
лучшие опытные педагоги; безопасность;
• Сбалансированное пятиразовое питание, соблюдение всех санитарных норм.
Группа продленного дня «Школа выученных уроков»
для детей от 7 до 12 лет по адресу: Советская, 22в
• Выполнение домашних заданий; ментальная арифметика, скорочтение, английский язык и мн.др.
Стоимость от 400 руб./день.
Вечерние развивающие занятия для детей с 10 месяцев:
• «Вместе с мамой» • «Я сам» с 2,5 лет. От 250 рублей!

Детский центр «Золотая бусинка»

Основная идея центра — гармоничное воспитание детей. Здесь поддержали идеи итальянского педагога-новатора Марии Монтессори по свободному воспитанию и индивидуальному подходу к личности ребенка. В «Золотой бусинке» создают для детей условия, в которых будут развиваться независимость, самостоятельное мышление, уважение и ответственность, высокая самооценка.

В центре работает детский сад от одного года до шести лет. Здесь предлагают:

- ежедневные занятия по методике Марии Монтессори
- общеобразовательные занятия (развитие речи, математика, окружающий мир, эксперименты)
- английский язык
- музыку
- ритмику
- творчество
- занятия с логопедом

ПРИГЛАШАЕМ НА ЗАНЯТИЯ:
Академия центр развития
1. Подготовка к школе, 1-2 года до школы
2. Скорочтение для детей начальной школы.
3. Группа "Учимся, играя" для детей 3-4 лет.
4. Группа раннего развития «Мама и малыш» от 1,5 лет.
5. Ментальная арифметика.
6. Подготовка к школе с лего-конструированием, 1-2 года до школы.
7. Английский язык для детей и взрослых.
8. Консультации психолога - профориентация для учащихся 8-9-10 и 11 кл.
пр. Ильича, 31/2 • Запись по тел. 8 (950) 545-27-96, 29-10-37
vk.com/akademi_ural

Центр развития «Академия»

Педагоги центра учат детей писать, считать, читать и просто привыкать к учебной деятельности. В центре разработана уникальная программа подготовки к школе с элементами лего-конструирования.

Для учеников начальной школы по субботам проходит программа «Психологическое оригами» (это и сказкотерапия, и анализ эмоций, и расслабляющие техники).

Детская школа развития «Маленький гений»

Сюда берут детей от одного года и трех месяцев до семи лет. Занятия проводятся в небольших группах — не более пяти человек в каждой. Дети занимаются не за столом, а сидя или лежа на полу (это физиосберегающий принцип). Кроме того, малышей приобщают к творчеству. В детской школе развития «Маленький гений» педагоги особое внимание уделяют гармоничному развитию ребенка как личности.

- Для детей проводят общеразвивающие занятия по методике Зайцева. Малышей готовят к школе.
- Дети от пяти лет могут заниматься английским по методу Say.
- Есть возможность выбрать творческие кружки (работа с бисером, рисование, вышивка, макраме, шитье, вязание, лепка, выжигание) или занятия робототехникой.
- В центре проводятся индивидуальные занятия с логопедом и консультации психолога.
- Для школьников тоже есть много интересного и полезного. Они могут индивидуально заниматься с репетиторами русским языком, математикой, физикой, химией и английским, чтобы подтянуть знания и подготовиться к сдаче экзаменов.

Маленький гений
детская школа развития
"Познай мир с нами"
Приглашаем детей в группы
по методике «Кубики Н.Зайцева»:
• Раннее развитие от 1,3 лет до 2,5 лет (общее развитие, развитие речи, чтение) • Чтение, математика от 2,5 лет до 5 лет
• Комплексная подготовка к школе от 5 лет – 2 года до школы, 5 лет – год до школы
(программа 2100, математика по Петерсону, чтение)
Репетиторство по русскому, английскому и немецкому языкам, математике, физике, географии, обществознанию, информатике. Подготовка к ЕГЭ и ГИА
Развитие художественных способностей. Робототехника
Музыкальные занятия для детей от 2 лет. Вокал для взрослых и детей
Английский для всех, начиная с 1,5 лет
Индивидуальные занятия с логопедом и психологом
8 (902) 509-11-46, 8 (922) 294-03-78 centr-genij.ru

Что должен знать и уметь будущий первоклассник

- Знать буквы.
- Уметь читать (можно по слогам) небольшие простые тексты.
- Иметь хорошую память, чтобы запоминать пять-семь из десяти четко названных простых слов.
- Знать времена года, названия месяцев, дней.
- Знать свои фамилию, имя, отчество.
- Обладать навыками письма.
- Находить сходства и различия между предметами.
- Уметь вычитать и складывать числа в пределах первого десятка.
- Знать основные геометрические фигуры.
- Знать десять-двенадцать основных цветов.

23 августа 2019 г.

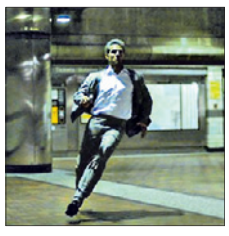

СТС • 21.00
Х/ф «Соучастник» (18+)

ПЕРВЫЙ

05.00 Доброе утро
09.00 Новости
09.15 Доброе утро
09.50 Модный приговор (6+)
10.50 Жить здорово! (16+)
12.00 Новости
12.10 Время покажет (16+)
15.00 Новости
15.15 Давай поженимся! (16+)
16.00 «Мужское/Женское» (16+)
17.00 Время покажет (16+)
18.00 Вечерние Новости
18.20 Время покажет (16+)
18.50 На самом деле (16+)
19.50 Поле чудес (16+)
21.00 «Время»
21.30 Международный музыкальный фестиваль «Жара» (12+)
23.55 Вечерний Ургант (16+)
00.50 Концерт «Олимпии» (12+)
02.55 Про любовь (16+)
03.40 Наедине со всеми (16+)

РОССИЯ-1

05.00 «Утро России»
09.00 Вести
09.25 «Утро России»
10.00 «О самом главном». Ток-шоу (12+)
11.00 Вести
11.25 Вести. Местное время
11.45 «Судьба человека с Борисом Корчевниковым» (12+)
12.50 «60 Минут» (12+)
14.00 Вести
14.25 Вести. Местное время
14.45 «Кто против?». Ток-шоу (12+)
17.00 Вести. Местное время
17.25 «Андрей Малахов. Прямой эфир» (16+)
18.50 «60 Минут» (12+)
20.00 Вести
20.45 Вести. Местное время
21.00 Т/с «Осколки» (12+)
00.25 Т/с «Доктор Рихтер» (16+)

МАТЧ-ТВ

09.00, 13.10, 15.45, 18.25, 20.00, 23.25 Новости
09.05, 13.15, 17.50, 20.05, 01.30 Все на Матч! Прямой эфир
10.50 «КХЛ. Лето. Live» (12+)
11.10 Футбол. Кубок Либертадорес. 1/4 ф. «Ривер Плейт» (Аргентина) - «Серро Портеньо» (Парагвай) (0+)
13.45 Футбол. Южноамер. Кубок. 1/4 ф. «Коринтианс» (Бразилия) - «Флуминенсе» (Бразилия) (0+)
15.50 Футбол. Лига Европы. Раунд плей-офф (0+)
18.30 Все на футбол! Афиша (12+)
19.30 «Гран-при с Алексеем Поповым» (12+)
20.45 Хоккей. КМ среди молод. клуб. команд. «Локо» (РФ) - «Альберта» (Канада) (0+)
23.30 Волейбол. ЧЕ. Женщины. Россия - Белоруссия (0+)

КУЛЬТУРА

06.30 «Пешком...». Москва фабричная
07.00 Д/ф «Утраченные племена человечества»
08.00 Т/с «Все началось в Харбине»
08.45 «Театральная летопись»
09.15 Т/с «МУР. 1944»
10.00, 15.00, 19.30, 23.15 Новости культуры
10.15 «Кинескоп» с Петром Шепотинником. 67-й Международный кинофестиваль в Локарно
11.00 Т/с «Сита и Рама»
12.35 «Полиглот». Итальянский с нуля за 16 часов! №16
13.20 Встреча на вершине. «Игры разума с Татьяной Черниговской». Избранное
13.50 Письма из провинции
14.15 Д/с «И Бог ночует между строк...»
15.10 Спектакль «Реквием по Радамесу»
17.15 Линия жизни. Роман Виктюк
18.05 Д/ф «Португалия. Замок слёз»
18.35 Российские мастера исполнительского искусства. Юрий Башмет и Даниил Трифонов
19.45 «Смехоностальгия»
20.15 К 90-летию со дня рождения Вии Артмане. Эпизоды
20.55 Х/ф «Театр» (12+)
23.35 Х/ф «Фарго» (16+)
01.15 Два рояля. Дмитрий Алексеев и Николай Демиденко
02.00 Искатели. «Подарок королю Франции»
02.45 М/ф «Ёжик в тумане»

ТНТ

07.00 «ТНТ. Gold» (16+)
09.00 «Дом-2. Lite» (16+)
10.15 «Дом-2. Остров любви» (16+)
11.30 «Бородина против Бузовой» (16+)
12.30 «Спаси свою любовь» (16+)
13.30 «Большой завтрак» (16+)
14.00 Х/ф «СашаТаня» (16+)
15.00 Т/с «Универ» (16+)
15.30 Т/с «Универ» (16+)
17.00 «Интерны» (16+)
17.30 «Интерны» (16+)
20.00 «Comedy Woman» Юмористическое шоу (16+)
21.00 «Комеди Клаб» (16+)
22.00 «Открытый микрофон» (16+)
23.00 «Дом-2. Город любви» (16+)
00.05 «Дом-2. После заката» Спецвключение (16+)
01.05 «Такое кино!» (16+)

СТС

06.00 «Ералаш»
06.25 М/с «Да здравствует король Джулиан!» (6+)
07.10 М/с «Приключения Вуди и его друзей» (0+)
08.00 Х/ф «Умри, но не сейчас» (12+)
10.30 Х/ф «Казино «Рояль» (18+)
13.30 Х/ф «Координаты «Скайфолл» (16+)
16.25 Х/ф «Спектр» (16+)
19.25 Шоу «Уральских пельменей» (16+)
21.00 Художественный фильм «Соучастник» (18+)
23.25 Х/ф «Третий лишний» (18+)
01.30 Х/ф «Третий лишний 2» (18+)
03.15 Т/с «Мамочки» (16+)
04.05 Т/с «Дневник доктора Зайцевой» (16+)
04.55 Т/с «Крыша мира» (16+)
05.40 «6 кадров» (16+)

Жители переулка Дмитрия Донского жалуются на пыль

И ждут, когда им наконец заасфальтируют дорогу

Люди, живущие частных домах на Дмитрия Донского (микрорайон Шайтанка), уже несколько лет ведут безрезультатную переписку с городскими властями. Просьба у них одна: заасфальтировать дорогу, чтобы стало возможно свободно дышать, безбоязненно открывать окна домов и чтобы растения на приусадебных участках были зеленого, а не серого цвета.

ЯРОСЛАВА МОДИНА

Фото Ярославы Модиной

Фото Ярославы Модиной

Александр Рябков (слева) пытается добиться решения проблемы на протяжении двух лет. Он пишет обращения в администрацию, он же собирает с жителей улицы подписи.

— Вот наша улица Дмитрия Донского. Здесь всегда было тихо, — рассказывает местный житель Александр Рябков. — Но с тех пор, как на перекрестке Ленина-Космонавтов установили новые светофоры и там стали появляться длинные пробки, люди начали объезжать этот участок дороги через нашу улицу. Асфальтовое покрытие заканчивается уже у школы, дальше — отсев. Когда машины по нему проезжают, поднимается пыль. И это не было бы проблемой, если бы не интенсивность движения. По нашим улицам первоуральцы не только пробки объезжают, но и ездят в коллективные сады, на дачные участки, здесь проходят грузовики и лесовозы: дальше по улице — лесопилка, металлобаза, склады и еще несколько компаний.

Движение на Дмитрия Донского действительно интенсивное. Пока мы там находились, всего за полчаса проехали десятки автомобилей.

— Жить невозможно, сплошной столб пыли, — поддерживают Александра жители окрестных домов. — В огородах даже в руки ничего не возьмешь, белье на улице не развешаешь, окна открыть нельзя — все летит в дом. Мы даже на ночь уже окна стараемся не открывать, потому что дышать становится невозможно.

— Мы понимаем, что не можем запретить машинам здесь ездить, — говорит первоуралочка Елена Шумихина. — Просим администрацию просто заасфальтировать эту дорогу. Может, как-то ограничить движение грузового транспорта.

Мы убедились сами — улица Дмитрия Донского так запылена, что даже растения на обочинах — не зеленого, а серого цвета. Хотя накануне нашего визита прошел сильный дождь.

— Я писал обращения еще два года назад, был на личной встрече с мэром города Игорем Кабцом, — рассказывает Александр Рябков. — Обосновал необходимость заасфальтировать этот участок автодороги: из-за возросшего трафика, транзитных перевозок, в связи с сильнейшей запыленностью и неблагоприятными условиями для проживания. Писал обращение в ГИБДД с просьбой установить здесь знаки, ограничивающие скорость и запрещающие движение грузовых автомобилей. Даже предлагал сделать одностороннее движение: так мы бы сократили количество проезжающего транспорта минимум вполовину. Мы даже готовы сами терпеть связанные с этим неудобства. Администрация города обещала проработать решения сложившейся проблемы еще 23 марта этого года. Но конкретного ответа мы так и не получили.

Заместитель главы администрации Первоуральска по ЖКХ Артур Гузаиров сообщил Александру, что администрация включит дорогу на лице Дмитрия Донского в перспективные планы ремонта дорог на 2019-2024 годы, но только при наличии дополнительных бюджетных ассигнований. Жителей это не успокоило: определенности как не было, так и нет, и заасфальтируют ли дорогу — по-прежнему неизвестно.

— Мы даже прогуляться не можем. Дети ходят в школу, а здесь нет ни ограждений, ни тротуаров, — говорит жительница микрорайона Шайтанка Елена Викторовна. — Здесь ездят огромные фуры, которые возят бревна, доски. На этом отрезке развивают скорость 80 километров в час. Вереницы машин, сотни автомобилей… Мы задыхаемся, асфальт нам необходим!

Мы обратились в администрацию Первоуральска с вопросом: будет ли заасфальтирована дорога в переулке Дмитрия Донского? Вот что нам ответила пресс-секретарь мэрии Мария Попова:

— Вопрос ремонта улицы Дмитрия Донского находится на контроле администрации Первоуральска. Он обсуждался и с жителями. Осенью будут формироваться планы работ на следующий год, и вопрос с этой улицей тоже будет рассматриваться.

195 место из 200 городов: Первоуральск оказался экологическим аутсайдером

Первоуральск оказался одним из самых экологически неблагополучных городов России. Аналитики (по заказу российского агентства Domofond) провели опрос населения, в котором и предлагали оценить утверждение: «В моем городе достаточно зелени и чистый свежий воздух» по шкале от одного до десяти, где один означает «полностью не согласен», а десять — «полностью согласен». Для каждого региона рассчитан средний балл, который отражает степень удовлетворенности жителей экологическим состоянием города. Первоуральск занял в рейтинге 195 место из 200 возможных. Горожане поставили ему 3,9 балла.

В ежегодном опросе приняли участие 90 тысяч человек. В среднем, россияне оценили экологию в своих городах на 6,6 балла. Самые высокие оценки получили курортные города: Геленджик (8,8 балла), Ейск (8,7 балла), Сочи и Ессентуки (по 8,6 балла).

Нижнюю строку рейтинга занял Норильск (Красноярский край) со средним баллом 1,9. Местные жители оценили экологическую обстановку в городе на 0,6 балла ниже, чем год назад.

«На улице воздух часто пахнет серой, во рту кисловатый привкус, привкус жженой резины», — такой отзыв оставил один из жителей Норильска.

А жители Киселевска (Кемеровская область), который занял 199 место, говорят, что в их городе зимой идет черный снег.

Отметим, что жители Первоуральска регулярно жалуются на то, что из их кранов бежит черная вода, а зимой — на зеленый снег. Например, в этом году зеленый снег и сосульки первоуральцы увидели на территории детских садов №№ 42 и 60. Люди считают, что виной всему — местные предприятия.

А на прошлой неделе в Первоуральске зафиксирован выброс вредных веществ. Экологи составили справку о загрязнении воздуха. По данным регионального министерства природных ресурсов, в районе расположения автоматической станции контроля за загрязнением атмосферного воздуха в Первоуральске (ул. Сакко и Ванцетти) было зафиксировано превышение максимальной разовой ПДК сероводорода — 3,9 ПДКмр.

С городского кладбища украли чугунную ограду весом в 100 килограммов

В Первоуральске вандалы разграбили могилу героя, погибшего при выполнении служебного долга. Злоумышленники украли чугунное ограждение памятника, буквально разобрав его на части. О происшествии анонимный автор написал в паблике «Инцидент | Первоуральск» во «ВКонтакте» 9 августа.

Фото с паблика «Инцидент I Первоуральск» во «ВКонтакте»

Публикацию просмотрели больше 20 000 человек. «Как вы думали, люди выживают как могут. И по-любому преступники не будут наказаны, это же Россия», — комментирует ситуацию Александр Титов. «Доходы падают, надежды, что станет лучше, нет. Вспомните 90-е. Выживал кто как мог, и тащили с предприятий, и спиливали нержавейку с турников во дворах», — рассуждает Алексей Воробьев.

«Где были смотрители кладбища? Это время нужно, чтоб украсть, загрузить», — спрашивает Галина Зуева-Олейник.

Как оказалось, ответственность за сохранность могил и надгробий смотрители кладбища не несут.

— Присмотр за оградами, надгробными сооружениями, столиками не входит в обязанности смотрителя. Его обязанности — оказание муниципальных услуг: выделение мест, выдача справок о захоронениях, — пояснил директор муниципального учреждения «Ритуал» Анатолий Никитин журналистам портала «Первомедиа.ру».

Мать героя, чью могилу разграбили, Нина Алексеева сразу написала заявление в полицию.

— Сотрудники следственно-оперативной группы ОВД Первоуральска провели неотложные мероприятия по изъятию следов преступления, — сказали в пресс-службе ОМВД России по Первоуральску. — Сыщики отрабатывают версию причастности к данному ЧП лиц без определенного места жительства и работы и ранее судимых за аналогичные деяния.

За кражу ограждения с могилы вандалам грозит до пяти лет лишения свободы.

СБ

24 августа 2019 г.

ТНТ • 18.00
Х/ф «Полицейский с Рублевки. Новогодний беспредел» (16+)

ПЕРВЫЙ

05.00 Т/с Научи меня жить (16+)
06.00 Новости
06.10 Т/с Научи меня жить (16+)
07.15 Х/ф «Официант с золотым подносом» (12+)
09.00 Играй, гармонь любимая! (12+)
09.45 Слово пастыря (0+)
10.00 Новости
10.15 Вия Артмане. Королева в изгнании (12+)
11.15 Честное слово (12+)
12.00 Новости
12.15 Л. Успенская. Почти любовь, почти падение (12+)
17.30 Кто хочет стать миллионером? (16+)
19.00 Творческий вечер Любови Успенской (16+)
21.00 «Время»
21.25 Сегодня вечером (16+)
23.25 Бокс. С. Ковалев - Э. Ярд. Прямой эфир (12+)

РОССИЯ-1

05.00 «Утро России. Суббота»
08.15 «По секрету всему свету»
08.40 Местное время. Суббота (12+)
09.20 «Пятеро на одного»
10.10 «Сто к одному»
11.00 Вести
11.20 Вести. Местное время
11.40 ПРЕМЬЕРА. «Юмор! Юмор! Юмор!!!» (16+)
13.50 Х/ф «Смягчающие обстоятельства» (12+)
17.55 «Привет, Андрей!». Вечернее шоу А. Малахова (12+)
20.00 Вести
21.00 Х/ф «Не говорите мне о нём» (12+)
23.00 Торжественное открытие Международного конкурса молодых исполнителей «Новая волна-2019»
01.30 Х/ф «Полцарства за любовь» (12+)

МАТЧ-ТВ

08.50 Футбол. Чемп-т Исп. «Леванте» - «Вильярреал» (0+)
10.40 Х/ф «Вышибала» (18+)
12.30, 14.30, 19.05 Новости
12.40 Спец. репортаж (12+)
13.00 Все на футбол! Афиша (12+)
14.00 «С чего начинается футбол» (12+)
14.35 «Гран-при с Алексеем Поповым» (12+)
15.05, 19.10, 00.55 Все на Матч! Прямой эфир
15.55 Футбол. РПЛ. «Тамбов» - «Динамо» (Москва) (0+)
17.55 Летний биатлон. ЧМ. Спринт. Мужчины (0+)
19.55 Летний биатлон. ЧМ. Спринт. Женщины (0+)
20.55 Футбол. Чемп-т Италии. «Парма» - «Ювентус» (0+)
22.55 Футбол. Чемп-т Португ. «Бенфика» - «Порту» (0+)
01.40 «Дерби мозгов» (16+)

КУЛЬТУРА

06.30 Программа «Библейский сюжет»
07.05 Мультфильм «Тараканище»
07.20 Художественный фильм «Тётя Маруся»
09.30 Программа «Передвижники. Алексей Саврасов»
10.00 Художественный фильм «Театр» (12+)
12.15 Программа «Эпизоды. Вия Артмане»
12.55 Документальный сериал «Культурный отдых»
13.25 Документальный фильм «Узбекистан. Легенды о любви»
14.05 Художественный фильм «Приключения Тома Сойера и Гекльберри Финна» (0+)
17.30 Документальный сериал «Первые в мире»
17.50 «Валентина Серова». Авторская программа Виталия Вульфа
18.30 Художественный фильм «Девушка с характером» (0+)
19.55 Документальный фильм «Тридцать лет с вождями. Виктор Суходрев»
21.45 Художественный фильм «Розовая пантера наносит ответный удар» (12+)
23.25 Программа «Тиль Брённер на фестивале «АВО Сесьон»
00.20 Художественный фильм «Клоун» (16+)
02.50 Мультфильм «Конфликт»

ТНТ

07.00 «ТНТ. Gold» (16+)
08.00 «ТНТ MUSIC» (16+)
08.30 «ТНТ. Gold» (16+)
09.00 «Дом-2. Lite» (16+)
10.00 Дом-2. Остров любви (16+)
11.00 «Где логика?» (16+)
12.00 «Где логика?» (16+)
13.00 «Где логика?» (16+)
14.00 «Комеди Клаб» (16+)
15.00 «Комеди Клаб» (16+)
16.00 «Комеди Клаб» (16+)
17.00 «Комеди Клаб» (16+)
19.00 Х/ф «Полицейский с Рублевки. Новогодний беспредел» (16+)
21.00 ПРЕМЬЕРА ШЕСТОГО СЕЗОНА! «ТАНЦЫ» (16+)
23.00 Дом-2. Город любви (16+)
00.05 «Дом-2. После заката» Спецвключение (16+)
01.05 «ТНТ MUSIC» (16+)
01.40 Х/ф «Любовь в большом городе 2» (16+)

СТС

06.00 «Ералаш»
06.50 М/с «Приключения кота в сапогах» (6+)
07.15 М/с «Спирит. Дух свободы» (6+)
07.40 М/с «Три кота» (0+)
08.05 М/с «Том и Джерри» (0+)
08.30 «Уральские пельмени. СмехBook» (16+)
09.30 «ПроСТО кухня» (12+)
10.30 «Рогов. Студия 24» (16+)
11.30 Шоу Урал. пельменей (16+)
12.05 Х/ф «Астерикс на Олимпийских играх» (12+)
14.35 Х/ф «Астерикс и Обеликс в Британии» (6+)
16.50 Х/ф «Индиана Джонс. В поисках утраченного ковчега» (0+)
19.15 М/ф «Миньоны» (6+)
21.00 Х/ф «Робин Гуд. Начало» (16+)
23.15 Х/ф Третий лишний 2 (18+)

Повторный суд присяжных оправдал обвиняемого в убийстве

По мнению присяжных, не доказано, что пропавший в 2017 году первоуральский рыбак был убит

В Ревде суд присяжных второй раз оправдал обвиняемого в убийстве. Присяжные заседатели решили, что не доказан сам факт преступления — убийства Василия Зубакина из Первоуральска на рыбалке на берегу Новомариинского водохранилища под Ревдой, в котором обвинялся первоуралец Александр Яренских. К такому же выводу пришла коллегия присяжных во время первого суда над Яренских, в марте этого года. Но приговор Ревдинского городского суда, постановленный на основе вердикта, был отменен.

НОНА ЛОБАНОВА

Что случилось

В августе 2017 года в районе Ледянки пропал рыбак, 56-летний Василий Зубакин. Его товарищ по рыбалке, 54-летний Александр Яренских, вернулся домой на машине Зубакина — с разбитым лицом. Этой же ночью родные Зубакина вместе с Яренских искали пропавшего в лесу, но безуспешно. Машина, вещи, стоянка рыбаков были забрызганы кровью (принадлежащей, как впоследствии установила медэкспертиза, Зубакину).

Василия Зубакина искали сотрудники полиции и волонтеры «Лизы Алерт».

По утверждению Яренских, во время распития спиртного Зубакин ударил его, Яренских «потерял память», а когда очнулся, Зубакина не было. Яренских, по его словам, покидал вещи в «Шевроле Ниву» приятеля (Зубакин якобы показал ему, где лежит ключ, что Яренских воспринял как разрешение сесть за руль), посигналил — товарищ не откликнулся.

— Я разозлился на него, поэтому уехал, не думал, что с ним может что-нибудь случиться, — объяснил Яренских на суде, когда его спросили, почему он оставил друга детства в лесу.

Уголовное дело

После безрезультатных поисков Зубакина Следственный отдел по Ревде СКР по Свердловской области возбудил уголовное дело по признакам ч.1 ст. 105 УК РФ (убийство). А когда летом 2018 года были найдены и идентифицированы останки Зубакина, Яренских предъявили обвинение в убийстве и угоне автомобиля потерпевшего.

По версии следствия, Яренских в ходе конфликта на алкогольной почве, из внезапно возникших неприязненных отношений, нанес Зубакину не менее одного удара ножом в область шеи, перебив яремную вену, в результате чего потерпевший скончался от потери крови.

Судмедэкспертиза не смогла установить точную причину смерти Зубакина — отсутствовали мягкие ткани тела. Также осталось неясным, почему труп оказался так далеко от места стоянки.

Первый суд

Александр Яренских вину в этом преступлении не признал. По его ходатайству дело рассматривалось судом присяжных. Присяжными стали восемь ревдинок (шесть основных присяжных, два запасных).

На каждый суд набирают отдельную коллегию присяжных заседателей. В городских судах шесть присяжных заседателей, плюс два запасных — на случай, если кто-то из присяжных не сможет участвовать в слушании. Стороны могут попросить (даже немотивированно) об отводе одного или нескольких кандидатов из предварительного списка. И их должны исключить.

На судебном следствии адвокат подсудимого неутомимо разбивал доводы обвинения, между сторонами вспыхивали споры. Достигнуть единодушия «народным судьям» за три часа совещания после процесса не удалось — и решение принято большинством голосов.

Присяжные должны стремиться к единодушному решению, если им при обсуждении в течение трех часов не удалось прийти к единодушию, решение принимается голосованием. Если голоса разделились поровну, то принимается наиболее благоприятный для подсудимого вердикт: «оправдать».

Четверо из шести присяжных решили: «Не доказано, что Зубакин лишен жизни путем нанесения ему не менее одного удара ножом в жизненно важный орган — шею».

Автоматически вытекает ответ на второй вопрос — виновен ли Яренских: «Нет, не виновен». На основании вердикта присяжных Ревдинский городской суд признал Яренских невиновным в убийстве, а за угон назначил ему наказание в виде ограничения свободы на два года.

Родные Зубакина, уверенные в виновности Яренских, и прокуратура обжаловали приговор в областной суд. 10 июля облсуд отменил его из-за процессуальных нарушений и вернул дело на новое разбирательство в Ревду в ином составе суда.

Из-за чего отменили первый приговор Ревдинского суда

Одна из присяжных скрыла важные сведения о себе: ее сын привлекался к уголовной ответственности и был осужден. Таким образом, сторона обвинения была лишена возможности воспользоваться своим правом на отвод присяжного, и как следствие «на формирование беспристрастной и объективной коллегии присяжных заседателей».

Обсуждались правовые вопросы, которые нельзя обсуждать в присутствии присяжных, и выяснялись данные, характеризующие личность потерпевшего. Обвиняемый «допустил высказывания, отрицательно характеризующие потерпевшего», что недопустимо при присяжных.

Второй суд

Новую коллегию присяжных также составили женщины (только одним из запасных был мужчина). Судебный процесс повторился: допрашивались свидетели, подсудимый, потерпевшие, защита и обвинение высказали свою позицию в прениях, заслушали последнее слово подсудимого.

На этот раз присяжные вынесли вердикт единодушно, посовещавшись около двух часов (из отведенных законом для принятия единодушного решения трех). Он в точности совпадал с вердиктом их предшественников, а приговор председательствующего Максима Люханова — с предыдущим приговором, вынесенным Оксаной Кориновской.

Александр Яренских оправдан «за неустановленностью события преступления» и признан виновным в угоне (наказание — ограничение свободы на срок два года).

По словам прокурора Ревды Леонида Сопочкина, сейчас приговор изучает прокуратура, не исключено, что он снова будет обжалован.

ПОЧЕМУ ВЕРДИКТ ПРИСЯЖНЫХ ОБЯЗАТЕЛЕН ДЛЯ ПРЕДСЕДАТЕЛЯ СУДА?

По закону, приговор, вынесенный на основании вердикта коллегии присяжных заседателей, не может быть отменен по фактическим основаниям: из-за «несоответствия выводов суда, изложенных в приговоре, фактическим обстоятельствам уголовного дела». То есть присяжным не надо мотивировать свое мнение, они делают вывод из того, что услышали в зале суда. Их вердикт обязателен для председательствующего (ст. 348 УПК РФ) и, соответственно, сторонами ставиться под сомнение не может. Единственное основание для отмены такого приговора — процессуальные нарушения: то есть если не соблюдена процедура, прописанная в законе.

Жители дома по улице Крылова возмущены строительством магазина под их окнами

Территорию у дома №1 на улице Крылова (микрорайон Динас) огородили забором 31 июля. Там хотят возвести здание магазина «Пятерочка».

АНАСТАСИЯ ГРИДИНА

— Забирают парковку, — сетует жилец дома Руслан Абзалов. — Там рядом трансформатор и газ. И мы на этом месте парковались — ставилось примерно 35 машин, все автомобили были под окнами, все видно. Лучше бы нам тогда сделали детскую площадку, а этих «Пятерочек» и так много — стоят через каждые 200 метров. У нас на Динасе их уже четыре штуки. Сейчас, вроде, и жильцов не спрашивают.

Жители дома №1 по улице Крылова считают, что их придомовую территорию просто захватили. И людей это, разумеется, не устраивает — ведь теперь они не могут попасть на парковку, куда ставили свои автомобили много лет. Возмущенные первоуральцы даже сломали забор, которым огорожено место будущей застройки. Поваленный забор пролежал под окнами дома две недели. Сейчас его восстановили.

Сотрудники «Ростелекома», которые обслуживают подземные линии связи и сейчас работают на Крылова, рассказали нам, что сразу, как они закончат, начнется строительство магазина. Информацию об этом подтвердили и работники «Пятерочки», которая находится по соседству — на улице Ильича. Журналисты «Городских вестей» обратились в администрацию Первоуральска с вопросом: насколько законна стройка?

— Застройщиком получено разрешение на строительство, — комментирует ситуацию пресс-секретарь мэрии Мария Попова. — После обследования стройплощадки администрация выдала застройщику предписания об устранении нарушений, так как был произведен самозахват земли. Он определил себе место под застройку больше, чем ему выделено фактически.

Санитарная зона, отделяющая магазин от жилого дома, должна быть не меньше 50 метров, строителям запрещено ставить торговую точку ближе к дому. Однако в некоторых случаях возможно получение специального разрешения Санитарно-эпидемиологической службы (согласно СанПиН 2.2.1/2.1.1.1200-03 «Проектирование, строительство, реконструкция и эксплуатация предприятий, планировка и застройка населенных мест. Санитарно-защитные зоны и санитарная классификация предприятий, сооружений и иных объектов». Утверждены постановлением Главного государственного санитарного врача РФ № 38 от 10.04.03 г.).

Ранее на Динасе подобным образом был построен магазин «Красное и Белое» — под окнами дома по Сантехизделий.

Фото Анастасии Гридиной

Забор долго не простоял, кто-то повалил его. Видимо, в знак протеста.

ВС

25 августа 2019 г.

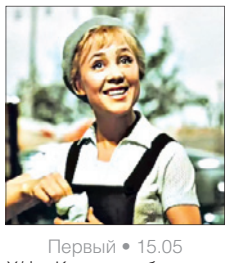

Первый • 15.05
Х/ф «Королева бензоколонки» (12+)

ПЕРВЫЙ

06.00 Новости
06.15 Х/ф «Котенок» (0+)
07.45 Часовой (12+)
08.15 Здоровье (16+)
09.20 Непутевые заметки (12+)
10.00 Новости
10.10 Жизнь других (12+)
11.15 Видели видео? (6+)
12.00 Новости
12.15 Видели видео? (6+)
13.55 Надежда Румянцева. Одна из девчат (12+)
15.05 Х/ф «Королева бензоколонки» (12+)
16.30 КВН (16+)
18.00 Точь-в-точь (16+)
21.00 «Время»
21.55 Х/ф «Дом вице-короля» (16+)
23.55 Х/ф «Киллер поневоле» (18+)
01.45 Х/ф «Морской пехотинец. Тыл» (16+)

РОССИЯ-1

05.20 Т/с «По горячим следам» (12+)
07.20 «Семейные каникулы»
07.30 «Смехопанорама»
08.00 «Утренняя почта»
08.40 Местное время. Воскресенье
09.20 «Когда все дома с Тимуром Кизяковым»
10.10 «Сто к одному»
11.00 Вести
11.20 ПРЕМЬЕРА. «Смеяться разрешается»
13.55 Х/ф «Семейное счастье» (0+)
16.00 Х/ф «Рыжик» (12+)
20.00 Вести
21.00 Х/ф «Одиночка» (16+)
23.20 «Новая волна-2019». Юбилейный вечер Игоря Крутого
01.50 Х/ф «Два мгновения любви» (12+)

МАТЧ-ТВ

08.00, 15.10 Смеш. единоборства. Bellator. С. Харитонов против М. Митриона. В. Минаков против Х. Айялы (16+)
08.30 «Реальный спорт» (16+)
09.15 Футбол. Чемп-т Германии. «Шальке» - «Бавария» (0+)
11.15, 15.05, 17.00, 18.30, 20.15 Новости
11.25 Футбол. Чемп-т Испании. «Реал» - «Вальядолид» (0+)
13.15, 17.05, 18.35, 20.25 Все на Матч! Прямой эфир
13.45 Смешанные единоборства. Анастасия Янькова (16+)
14.45 «Тает лёд» (12+)
17.40 Лет. биатлон. ЧМ. Гонка преслед. Муж. (0+)
19.25 Лет. биатлон. ЧМ. Гонка преслед. Жен. (0+)
20.55 Футбол. РПЛ. «Ростов» - «Рубин» (Казань) (0+)
22.55 Волейбол. ЧЕ. Женщины (0+)

КУЛЬТУРА

06.30 Человек перед богом. «Богородица и святые»
07.05 М/ф «Лиса, медведь и мотоцикл с коляской». «Королева Зубная щетка»
07.35 Художественный фильм «Клоун» (16+)
10.00 «Обыкновенный концерт с Эдуардом Эфировым»
10.25 Художественный фильм «Девушка с характером» (0+)
11.50 «Валентина Серова». Авторская программа Виталия Вульфа
12.30 Художественный фильм «Розовая пантера наносит ответный удар» (12+)
14.10 Документальный сериал «Карамзин. Проверка временем»
14.35 Д/с «Первые в мире»
14.50 Д/с «Ритмы жизни Карибских островов»
15.45 Международный цирковой фестиваль в Масси
17.20 «Пешком...». Москва Саввы Мамонтова
17.50 Искатели. «Подарок королю Франции»
18.40 Документальный фильм «Елена Образцова. Жизнь как коррида»
19.35 «Романтика романса»
20.30 Документальный фильм «Абсолютно счастливый человек»
21.20 Художественный фильм «Черная роза - эмблема печали, Красная роза - эмблема любви» (0+)
23.35 «Вспоминая Эллу Фицджеральд». Оркестр имени Олега Лундстрема
00.45 Художественный фильм «Тётя Маруся»

ТНТ

07.00 «ТНТ. Gold» (16+)
09.00 «Дом-2. Lite» (16+)
10.00 Дом-2. Остров любви (16+)
11.00 «Перезагрузка» (16+)
12.00 «Большой завтрак» (16+)
12.30 Х/ф «Полицейский с Рублевки. Новогодний беспредел» (16+)
14.35 «Комеди Клаб» (16+)
15.45 «Комеди Клаб» (16+)
16.50 «Комеди Клаб» (16+)
17.55 «Комеди Клаб» (16+)
19.00 «Комеди Клаб» (16+)
19.30 «Комеди Клаб» (16+)
20.00 «Комеди Клаб» (16+)
21.00 «Комеди Клаб» (16+)
22.00 «STAND UP. ФЕСТИВАЛЬ В САНКТ-ПЕТЕРБУРГЕ» (16+)
23.00 «Дом-2. Город любви» (16+)
00.05 «Дом-2. После заката» Спецвключение (16+)
01.05 «Такое кино!» (16+)

СТС

06.00 «Ералаш»
06.50 М/с «Приключения кота в сапогах» (6+)
07.15 М/с «Спирит. Дух свободы» (6+)
07.40 М/с «Три кота» (0+)
08.05 М/с «Царевны» (0+)
08.30 М/с «Том и Джерри» (0+)
08.55 М/ф «Смывайся!» (6+)
10.25 Х/ф «Мышиная охота» (0+)
12.25 Х/ф «Соучастник» (18+)
14.55 М/ф «Миньоны» (6+)
16.40 Х/ф «Робин Гуд. Начало» (16+)
18.55 Х/ф «Ночь в музее 2» (12+)
21.00 Х/ф «Ночь в музее. Секрет гробницы» (6+)
23.00 Х/ф «Индиана Джонс. В поисках утраченного ковчега» (0+)
01.15 Х/ф «Третий лишний» (18+)
03.05 Х/ф «Вкус жизни» (12+)
04.40 Т/с «Крыша мира» (16+)

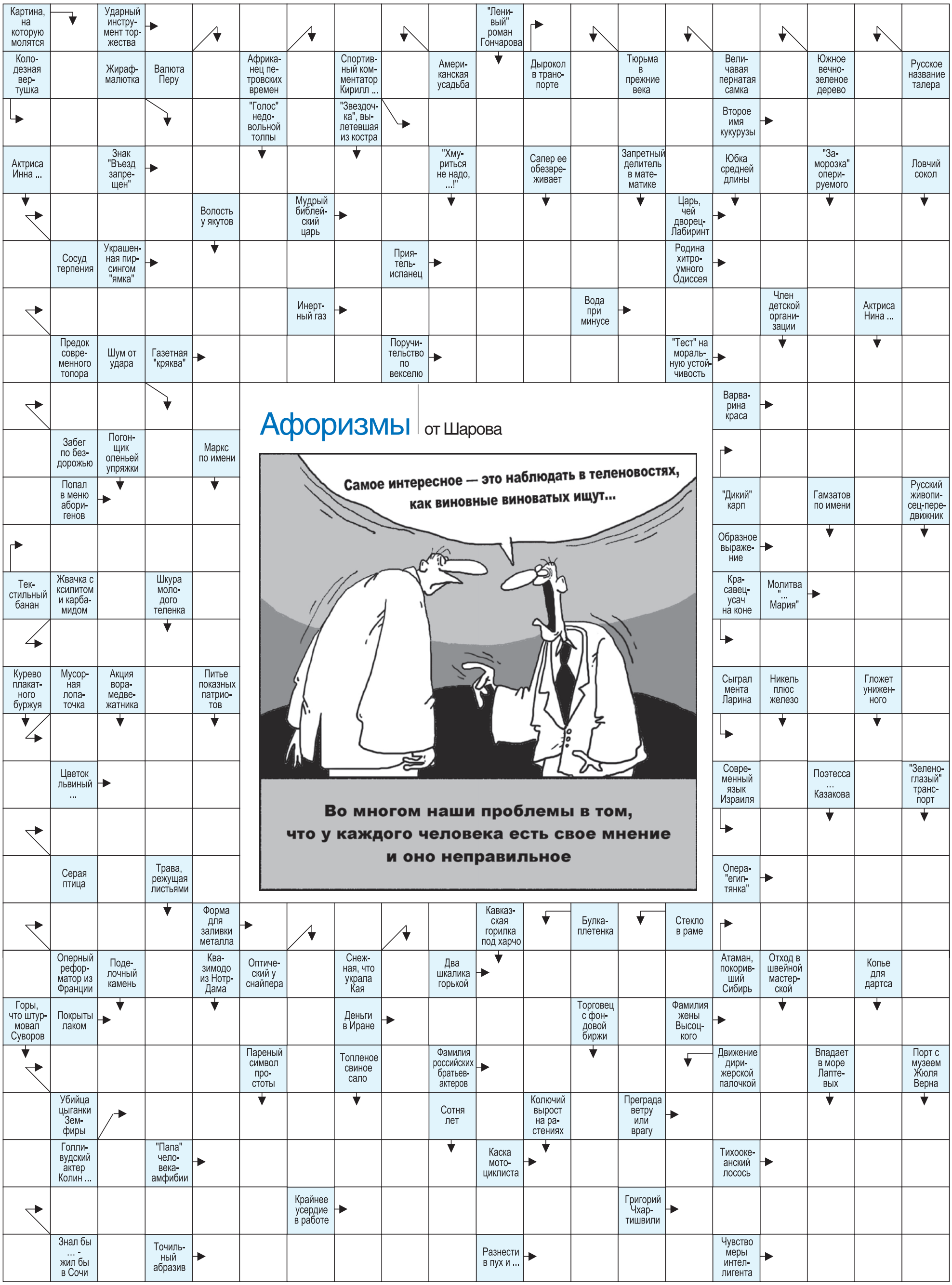

Афоризмы от Шарова

ОТВЕТЫ НА СКАНВОРД В ПРЕДЫДУЩЕМ НОМЕРЕ. ПО ГОРИЗОНТАЛИ: Октябрь. Шпажистка. Остов. Черенок. Бимс. Сипота. Свет. Угодник. Набоб. Аскер. Смена. Акула. Вымпел. Калам. Дин. Нона. Огонь. Идиот. Читка. Анне. Квадр. Сиг. Арина. Дата. Орк. Штиль. Обрат. Ропак. Фиакр. Оно. Коран. Оптик. Урка. Кейс. Опята. Ягуар. Белок. Казах. Ашуг. Хвала. Свора. Карло. Лексема. Понтон. Родари. Ясли. Чина. Сполох. Ресурс. Спирит. Мальта. Дичь. Кедр. **ПО ВЕРТИКАЛИ:** Савичева. Рококо. Спуск. Носов. Сити. Порей. Колхоз. Остап. Каин. Лиана. Суаре. Киви. Сена. Гарь. Кони. Закром. Пекло. Соха. Яйцо. Пухоед. Турка. Марь. Рычаг. Трафарет. Осло. Иса. Продмаг. Букс. Немо. Бега. Ярд. Пенкин. Росси. Кадь. Дойл. Жако. Опись. Нани. Собчак. Давид. Испуг. Венчик. Бузина. Аорта. Труба. Тире. Камзол. Ондатра. Клика. Леонид. Бартер. Актер. Карма. Натр.

Афиша | Первоуральск

КИНО

ИКЦ (ул. Ленина, 18б.
Тел.: 288-76-54, доб. 3)
15-21 августа
«ANGRY BIRDS 2 В КИНО» 6+
Начало: 9.55, 14.05, 19.30.
Цена билета: 100-220 рублей
«ДОРА И ЗАТЕРЯННЫЙ ГОРОД» 6+
Начало: 12.15, 17.40.
Цена билета: 100-200 рублей
«КОРОЛЬ ЛЕВ» 6+
Начало: 15.35.
Цена билета: 180 рублей
«СТРАШНЫЕ ИСТОРИИ ДЛЯ РАССКАЗА В ТЕМНОТЕ» 16+
Начало: 21.00.
Цена билета: 200 рублей

ВЫСТАВКИ

ИКЦ (ул. Ленина, 18б.
Тел.: 288-76-54, доб.121)
«ОБРЯДЫ, ПРАЗДНИКИ И ОБЫЧАИ НАРОДОВ РОССИИ» 0+
До 1 сентября. Вход свободный
Снимки предоставило Русское географическое общество. Экспозиция знакомит с работами финалистов и победителей фотоконкурса «Самая красивая страна».
География съемок охватывает разные регионы нашей страны — от Калининградской области до Камчатского края, от Мурманской области до Республики Дагестан.

«ХУДОЖЕСТВЕННЫЙ МЕТАЛЛ» 0+
До 17 ноября.
Цена билета: 50 рублей
Художественное литье из чугуна, меди и ее сплавов, алюминия, уральская художественная ковка и гравировка по меди и латуни, нижнетагильская художественная лаковая роспись по металлу и лысьвенская художественная эмальерная роспись, златоустовская гравюра по металлу — все это можно увидеть на выставке.
Экспонаты предоставлены Свердловским областным краеведческим музеем имени О.Е. Клера.

Выставочный зал художественной школы
(ул. Пушкина, 19б. Тел.: 66-14-11)
ВЫСТАВКА ЮРИЯ ЛОПАЕВА. 0+
До 31 августа. Вход свободный
Часы работы: пн-пт с 9.00 до 17.00
В выставочном зале художественной школы проходит выставка работ преподавателя Юрия Николаевича Лопаева.

Выставочный зал художественной школы
(ул. Володарского, 20а.
Тел.: 66-14-11)
ВЫСТАВКА ТВОРЧЕСКИХ РАБОТ ВЫПУСКНИКОВ. 0+
До 31 августа. Вход свободный
Часы работы: пн-пт с 9.00 до 17.00
В выставочном зале художественной школы проходит выставка работ учеников Сергея Предеина и Ольги Маглиевой.

ПРАЗДНИКИ, АКЦИИ

НОЧЬ КИНО
24 августа
КИНОТЕАТР «ВОСХОД»
(Гагарина, 41. Тел.: 66-70-05)
Сразу три отечественных фильма смогут увидеть жители Первоуральска на «Ночи кино».
В программе:
20.00 — «Домовой»
21.50 — «Полицейский с Рублевки»
23.40 — «Балканский рубеж»

ИКЦ (ул. Ленина, 18б.
Тел.: 288-76-54, доб. 121).
Предварительная запись обязательна!
С 10.00 до 19.30 билеты в Кинозал ИКЦ будут стоить 100 рублей. Каждый получит в подарок попкорн.
18.00 — площадка возле ИКЦ. Развлекательная программа, фотозоны. Вход свободный.
19.00 — розыгрыш призов от ИКЦ и магазина «Галамарт». Вход свободный.
20.00 — семейная комедия «Домовой» (6+). Вход свободный.
22.00 — комедия «Полицейский с Рублевки. Новогодний беспредел» (16+). Вход свободный.
23.30 — драматический боевик «Балканский рубеж» (16+). Вход свободный.

ДК ПНТЗ (Ватутина, 45а.
Тел.: 64-87-16)
«ВТОРАЯ ЖИЗНЬ ВЕЩЕЙ»
24 августа. С 11.00 до 14.00.
Благотворительный круговорот вещей.
Принцип ярмарки прост: участники приносят хорошие и интересные вещи, а взамен забирают себе все, что им понравится, бесплатно (или не забирают ничего — на свое усмотрение)!
Таким образом мы сможем помочь тем, кто нуждается в нашей помощи. Сможем подарить забытым вещам вторую жизнь (вместо того, чтобы выкинуть их). Совершим благое дело для сотен горожан!

Реклама 16+

ЧАСТНЫЙ ДОМ ПРЕСТАРЕЛЫХ
в парке г. Первоуральска
ПРОЖИВАНИЕ, ПИТАНИЕ, УХОД
от 600 руб./сут.
Тел. 8 (965) 512-51-08,
8-950-651-95-03, (3439)645-633

Частный дом по уходу за пожилыми людьми
«СЛОБОДА»
• Уход • Проживание • Питание
Цена по договоренности
Информация для справок:
8-903-08-05-952
г. Первоуральск, д. Слобода, ул. Красная, 1д

Багира РЕГИОНАЛЬНОЕ АГЕНТСТВО НЕДВИЖИМОСТИ
ИПОТЕКА
помощь в получении* в офисе под низкий %
* ВТБ, Сбербанк и др.
8 (922) 224-00-35

БУРОВАЯ КОМПАНИЯ
ИП Гейгер ОАЗИС www.oazis-a.ru
Бурение скважин на воду
Видеодиагностика скважин
Ремонт и обустройство скважин
Инженерно-геологические изыскания
Гарантия • Документы
(3439) 29-10-69, 8-9-2222-89-102

РЕМОНТ ХОЛОДИЛЬНИКОВ
посудомоечных и стиральных машин
8 (900) 211-18-69
вызов бесплатно

ПРОЕКТИРОВАНИЕ И СТРОИТЕЛЬСТВО ДОМОВ, КОТТЕДЖЕЙ
Гарантия – 7 лет.
Фиксированная стоимость строительства.
8 (343) 247-20-40 · ask-unit.ru

САЛОН-МАГАЗИН РИТУАЛЬНЫХ УСЛУГ
НОКТЮРН
АКЦИЯ! до 31 августа
МРАМОР
ЧЕРНЫЙ ГРАНИТ
27700
14400
ул. Ленина, 31 (здание «Дом Мод»), тел. 63-91-51
ул. 50 лет СССР, тел. 63-53-75
ул. Орджоникидзе,102, тел. 63-91-91
Подробности у продавцов

ДРОВА | есть сухие
от 3 куб. м, срезка 3 м.
Горбыль пиленый 0,5 м.
Щебень, бут, отсев, шлак.
Навоз, торф, опил.
Возможно в мешках
Тел. 8-900-199-02-14,
8-909-012-08-80
www.drova-66.ru

УСТАНОВКА ЗАМКОВ
На металлические и сейф-двери, гаражи (есть замки в наличии)
Сварка генератор
8-922-601-09-30

Объявления | Первоуральск

НЕДВИЖИМОСТЬ

■ 1,2,3-комн. кв-ры в новом доме по ул. Сакко и Ванцетти, 10, по ценам застройщика. Реализуем ваше вторичное жилье. Одобрение ипотеки прямо у нас в офисе: ул. Ватутина, 62а. Тел. 8 (922) 224-00-35

■ 1,2,3-комн. кв-ры, ул. Интернационалистов, 36 в Ревде. Дом сдан. Действуют спеццены. Ставим на бронь, реализуем вторичное жилье. Тел. 8 (922) 118-1440

■ большой выбор объектов в Ревде и Первоуральске за материнский капитал. Тел. 8 (922) 118-14-40

■ выгодно продам недвижимость, находящуюся в другом регионе в Свердловской, Челябинской обл., Пермском крае. Тел. 8 (922) 118-14-28

■ квартира бизнес-класса в центре города свободной уникальной планировки. Тел. 8 (922) 224-00-35

■ подбор и продажа новостроек в любом городе по цене застройщика. Бесплатная консультация и презентация в офисе Первоуральска, ул. Ватутина, 62а и Ревды, ул. П.Зыкина 32, оф. 103. Тел. 8 (922) 224-00-35

■ помогу продать или выкуплю сад, земельный участок, дом. Тел. 8 (922) 614-00-84

■ срочный выкуп вашей недвижимости, можно с долгом за наличные. Тел. 8 (922) 224-00-35

МЕНЯЮ КОМНАТЫ

■ комната 15,8 кв.м в 2-комн. кв-ре в Талице на 1- или 2-комн. кв-ру. Тел. 8 (950) 637-47-24

МЕНЯЮ 3-КОМН.

■ 3-комн. кв-ра, ХР, 56 кв.м, 4 этаж, у военкомата и 1-комн. кв-ру, БР, 25 кв.м, 1 этаж, п. Талица, на 3-комн. кв-ру, НП, у военкомата, средний этаж. Тел. 8 (912) 042-76-41

ПРОДАЮ КОМНАТЫ

■ комната, 17 кв.м, в 2-комн. кв-ре на Динасе. Можно за маткапитал. Тел. 8 (922) 224-00-35

ПРОДАЮ 1-КОМН.

■ 1-комн. кв-ра, «гостинка» после ремонта, отдельный санузел, пластик. Окно. Тел. 8 (922) 224-00-35

ПРОДАЮ 2-КОМН.

■ 2-комн. кв-ра, НП, ул. Бульвар Юности. Тел. 8 (922) 224-00-35

■ 2-комн. кв-ра, ул. Ленина 19б, в центре города. Рассмотрю варианты обмена на 1-комн. кв-ру. Тел. 8 (922) 224-00-35

ПРОДАЮ 3-КОМН.

■ Срочно! 3-комн. кв-ра, 77 кв.м, 3 эт., в отличном состоянии в центре города. Торг. Тел. 8 (922) 224-00-35

ПРОДАЮ ДОМА

■ 2-этажный жилой дом с баней в коллективном саду, недалеко от города. Вариант с маткапиталом или ипотекой возможен. Тел. 8 (919) 375-09-37

■ новый жилой 2-этажный дом из блоков с баней. 2 этаж подготовлен под чистовую отделку, 1 этаж — черновая. Есть разводка электросети, скважина. Вода заведена в дом. Можно использовать маткапитал и ипотеку. Находится в саду в черте города. Тел. 8 (922) 614-00-84

ПРОДАЮ УЧАСТКИ

■ дачный участок с домом в СНТ «Первомайка», 6 соток с личным выходом в лес, где расположена беседка. Тел. 8 (922) 224-0035

■ дачный участок с летним уютным домиком, коллективный сад «Вершина», 54/1. Участок 7 соток ровный, ухоженный, 2 теплицы, парник. Своя скважина, электричество. Тел. 8 (922) 614-00-84

■ дачный участок, 5 соток в коллективном саду №76 (р-н «Птичника»). Много деревьев и кустарников. Близко от города, в окружении леса. Недорого. Тел. 8 (922) 224-00-35

■ два действующих фермерских поля по 150 Га каждое, Ревдинский р-н. Тел. 8 (922) 118-14-28

■ отличная дача с новым жилым 2-этажным домом, 50 кв.м, в коллективном саду близко от города. Можно за маткапитал с пропиской. Ипотека. Тел. 8 (919) 375-09-37

■ отличный з/участок в п. Новоуткинске, 10 соток, ИЖС, есть дом для временного использования, рядом с прудом, электричество, центр. водопровод, газ рядом. Тел. 8 (922) 224-00-35

■ с/участок в черте города с летним домиком, есть стоянка для авто. Тел. 8 (919) 375-09-37

■ с/участок, 5 соток в коллективном саду №1 в районе автодрома. Тел. 8 (922) 224-00-35

■ Срочно! дача при въезде с трассы Екатеринбург-Первоуральск, участок крайний с выходом в сосновый лес, центр. водопровод, электричество. Рассмотрим обмен на комнату. Тел. 8 (919) 375-09-37

■ участок 5 соток в коллективном саду № 24, в собственности, водопровод, все насаждения, ухоженный, удобренный, без построек. Тел. 8 (908) 906-39-05

■ эксклюзивные земельные участки на берегу пруда, в лесу, в Ревдинском районе. ИЖС. Экологически райские места. Идеально для дачи и дома своей мечты. Коммуникации. С лесом и природным ландшафтом. Разумные цены. Большой выбор. Тел. 8 (922) 118-14-28

■ участок в саду, 9 соток, не разработан, есть домик, за п. Билимбай. Цена 85 т.р. Тел. 8 (953) 004-68-85

КУПЛЮ НЕДВИЖИМОСТЬ

■ 1- или 2-комн. кв-ра. Рассмотрим варианты. Ипотека одобрена. Тел. 8 (912) 629-32-33

ПРОДАМ

■ чернозем, торф, перегной. Тел. 8 (992) 014-05-14

■ муфельная печь. Тел. 8 (901) 430-87-56

■ настольная бормашина, с гибким рукавом и наконечником. Тел. 8 (901) 430-87-56

■ новый журнальный столик с 2 столешницами. Высота 50 см, длина столешницы 80 см, ширина 50 см. Цвет вишня. Цена 800 руб. Тел. 8 (908) 925-97-03

■ печь для бани и металлические двери, б/у. Тел. 8 (922) 178-10-98

ВАКАНСИИ

■ прогрессивно растущей компании «Квадратные метры» требуются специалисты по продаже недвижимости и их ученики. З/п от 50 т.р. до 150 т.р. Обучение бесплатное. Тел. 8 (953) 603-42-25

ЧАСТНЫЙ НАЙМ

■ женщина с ограниченными возможностями, 54 года, ищет работу диспетчером. Опыт работы имеется. Согласна на любую оплату. Тел. 8 (961) 777-14-06

КУПОН ДЛЯ ПОДАЧИ БЕСПЛАТНОГО ЧАСТНОГО ОБЪЯВЛЕНИЯ В ГАЗЕТУ «ГОРОДСКИЕ ВЕСТИ»

РУБРИКА — Действителен до 22 августа

ТЕЛЕФОН — ☐ Опубликовать это объявление два раза

- Купон должен быть передан в редакцию газеты «Городские вести» не позднее указанной на нем даты.
- Купон бесплатного объявления должен быть использован только для одного объявления и только в одну рубрику.
- Объявление должно быть четким и коротким, с соблюдением строк. Почерк должен быть разборчивым.
- На купонах принимаются только частные некоммерческие объявления.
- Объявления, связанные с предпринимательской деятельностью и в рубрику «сдаю», не могут быть опубликованы с помощью этого купона.
- В рубрику «Недвижимость» можно подавать не более одного объявления на одно контактное лицо или номер телефона.

Также частное объявление вы можете подать по телефону 64-74-94, ежедневно с 10 до 19 ч., кроме выходных, по email: om@gorodskievesti.ru, sms-сообщением на номер 8 (982) 717-59-04

ГВП

ТИРАЖ НОМЕРА 20000

Газета зарегистрирована в Управлении Федеральной службы по надзору в сфере связи, информационных технологий и массовых коммуникаций по Уральскому федеральному округу. Свидетельство ПИ №ТУ 66-01531 от 15.12.15.
Учредитель и издатель ООО «Городские вести».
Редакция ООО «Городские вести». Индекс Д5001.
Адрес издателя: 623281, г. Ревда, ул. П.Зыкина, 32.
Адрес редакции: 623100, г. Первоуральск, ул. Ватутина, 62а.
Главный редактор В.А.Безпятых, info@gorodskievesti.ru
Рекламная служба: reklama@gorodskievesti.ru
Отдел доставки: dostavka@gorodskievesti.ru

Телефоны: 64-74-94, (982) 717-57-43, (982) 717-59-04.

Мнение авторов статей может не совпадать с мнением редакции. Перепечатка и иное использование материалов из «Городских вестей» только по согласованию с редакцией. За содержание и достоверность рекламной информации отвечает рекламодатель. Рекламируемые товары подлежат сертификации, услуги — лицензированию.

Газета отпечатана в типографии ЗАО «Прайм Принт Екатеринбург», г. Екатеринбург, пр. Космонавтов, 18н. Номер подписан в печать по графику 14 августа 2019 г. в 18.00, фактически — в 18.00. Заказ №2698.

Все заимствованные иллюстрации получены на основании лицензии компании Depositphotos
depositphotos

Информация в газете предназначена читателям старше 16 лет.

Для подготовки информации использованы: РИА «Новости», lenta.ru, rbc.ru, bbc.com, ura.news, meduza.io, «Газета.Ru», ТАСС

Пайщики ЖК «Оптимист» смогут получить свои квартиры уже в конце августа

Дом готов к вводу в эксплуатацию, а в квартирах завершили чистовую отделку

12 августа в Центре детского творчества прошло собрание дольщиков, представителей Министерства строительства Свердловской области, администрации Первоуральска и застройщика САИЖК, где людям рассказали, что дом уже готов к вводу в эксплуатацию. На следующей неделе дольщики начнут осматривать свои будущие квартиры.

ЯРОСЛАВА МОДИНА

На собрании люди задавали интересующие их вопросы застройщику и представителям администрации города. Жители спрашивали о благоустройстве прилегающей территории, о состоянии внутренних сетей и о последующем обслуживании дома.

Строительство ЖК «Оптимист» началось еще в 2015 году, но в 2016-м стройка была остановлена. По данным следствия, генеральный директор ООО «БЗСКСтройИнвест» Александр Фрибус потратил на строительство не все собранные деньги — часть просто перевел на счета фирм, которые к стройке не имели никакого отношения. Фрибуса обвиняли в том, что он похитил более 200 миллионов рублей у дольщиков, которые планировали купить квартиры в ЖК «Оптимист». 18 декабря 2018 года Фрибусу назначили наказание в виде лишения свободы на три года условно. Но прокуратура и люди, которые пострадали от действий бизнесмена (по делу проходит 98 потерпевших), посчитали приговор первоуральского городского суда излишне мягким. Сейчас уголовное дело в отношении Фрибуса-младшего отправлено прокурору Свердловской области Сергею Охлопкову.

— Осенью 2015 года компания «БЗСК-Стройинвест» оказалась в тяжелом финансовом положении. В 2016-м стройка и вовсе остановилась. Дольщики в одночасье превратились в обманутых. От действий недобросовестного застройщика пострадали более ста семей, — сообщает пресс-служба администрации города. — Благодаря вмешательству первоуральских и областных властей, на стройплощадку пришла новая компания-застройщик — «Свердловское агентство ипотечного жилищного кредитования». Участок, на котором велось строительство жилого комплекса «Оптимист», официально перешел в аренду САИЖК. В результате совместных усилий дольщиков, областного правительства и местных властей удалось найти выход из крайне сложной ситуации.

Сегодня строительные работы завершены. Три жилые секции на 210 квартир полностью готовы: подключены инженерные коммуникации, закончена чистовая отделка квартир, благоустроена придомовая территория.

Фото Ярославы Модиной

В Первоуральске состоится киномарафон

16 августа в кинотеатре «Восход» пройдет бесплатный киномарафон, приуроченный к Всемирному фестивалю уличного кино. Первоуральские зрители смогут увидеть десять лучших конкурсных короткометражек на русском языке. Как сообщают организаторы фестиваля, этим летом очередной фестиваль примут более 1000 городов и населенных пунктов. Юбилейный тур охватит свыше 700 тысяч зрителей на 2500 площадках.

— Каждый год в адрес фестиваля приходит 900-1000 короткометражек на русском языке. Утвержденная к маю конкурсная программа показывается на уличных площадках в разных странах мира, — сообщают организаторы.

В каждом городе зрители голосуют за лучшие работы светом фонариков и телефонов, а организаторы — фиксируют уровень света и определяют первую тройку. К сентябрю результаты со всех площадок суммируются, и определяется народный победитель.

Начало фестиваля в 18.00. Вход свободный. Пригласительные билеты можно получить в кассе кинотеатра.

Министерство культуры РФ назвало фестиваль одним из самых успешных некоммерческих проектов страны, нашедшим более миллиона благодарных зрителей в 67 странах мира.

Детский сканворд

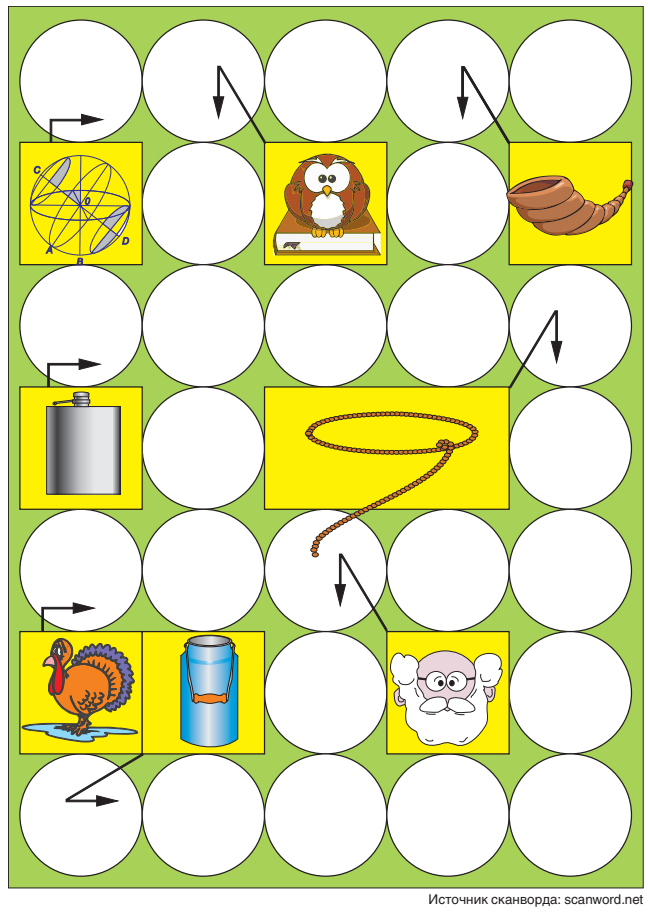

Источник сканворда: scanword.net

Дорогие ребята! Предлагаем вам новый сканворд. Разгадывайте, заполняйте купончик, вырезайте сканворд вместе с купоном и присылайте или приносите в редакцию газеты «Городские вести» (ул. Ватутина, 62а). Мы разыграем приятный приз среди тех, кто дал правильные ответы!
Принести вырезанный сканворд с заполненным купончиком надо до 20 августа.

Фамилия _____

Имя _____

Возраст (до 14 лет) _____

Телефон родителей для связи _____

ПОБЕДИТЕЛЬНИЦА ПРОШЛОЙ НЕДЕЛИ — МИЛАНА ПОЛИЕФТОВА

Милана рассказала нам, что очень-очень хотела выиграть. Мы вручили нашей юной читательнице грамоту победителя, кружку и полезный брелок от «Городских вестей».

— Я отгадываю уже второй сканворд, — улыбается Милана. — В прошлый раз отгадывала долго: слова были сложные. А в этот раз и отгадала все без помощи взрослых, и принесла самая первая!

Реклама 16+

18 августа с 14 до 15 ч. в аптеке «Новая больница» (ул. Ватутина, 34)
СЛУХОВЫЕ АППАРАТЫ
от 5000 до 25000 руб.
СКИДКИ ОТ 500 ДО 3000 РУБ.*
ВЫЕЗД НА ДОМ ТЕЛ.8-922-503-63-15
* Размер скидки зависит от выбранной модели аппарата. Подробности у продавцов.
ИМЕЮТСЯ ПРОТИВОПОКАЗАНИЯ. НЕОБХОДИМА КОНСУЛЬТАЦИЯ СПЕЦИАЛИСТА.
Св. № 3051302230002 от 1 Коробейникова Е.М.
Товар сертифицирован. РЕКЛАМА

КАДАСТР96
ГЕОДЕЗИЧЕСКИЕ КАДАСТРОВЫЕ РАБОТЫ
Виды работ:
- Регистрация домов (садовых)
- Регистрация гаражей
- Межевание земельного участка
- Схемы участков
- Топосъемка, исполнительная съемка
- Вынос границ в натуру
8 (922) 188-76-96, 8 (922) 102-30-70
г. Первоуральск, ул. Вайнера, 476,
г. Екатеринбург, ул. Посадская, д.21, оф. 413
kadastr96@bk.ru

ЦЕНТР ВЫДАЧИ ЗАКАЗОВ
OZON
В редакции газеты «Городские вести» на ул. Ватутина, 62а

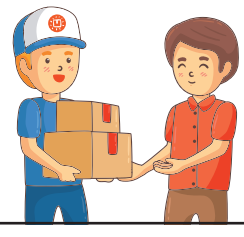

21 августа
с 9 до 18 ч.
ДК ПНТЗ
ул. Ватутина, 45а
Фирма «Уральский огород»
Садовая земляника и клубника
День Садовода
САЖЕНЦЫ С ЗАКРЫТОЙ КОРНЕВОЙ СИСТЕМОЙ (В ГОРШКАХ)
ПЛОДОВЫЕ ДЕРЕВЬЯ И КУСТАРНИКИ: яблоня, яблоня колоновидная, яблоня карлик, груша, груша колоновидная, слива, алыча, абрикос, вишня-дерево, вишня кустовая, войлочная вишня, СВГ, ДЮК, черешня, сортовая красная рябина, сладкоплодная калина, облепиха, ирга, черноплодная рябина, смородина, крыжовник, жимолость, малина, малина штамбовая (дерево), ремонтантная малина, черная малина, ежевика, голубика, виноград, актинидия, боярышник, годжи, фундук и другое.
ДЕКОРАТИВНЫЕ КУСТАРНИКИ: жасмин садовый, лапчатка, гортензия, спирея, барбарис, вейгела, дейция, декоративная калина, пузыреплодник, снежноягодник, рододендрон, азалия, будлея, сирень, садовые розы, пионы, древовидные пионы, клематисы, флоксы, астильба, хоста и мн.др.
ВНИМАНИЕ!!! Саженцы в горшках можно высаживать в течение всей осени.

БЕСПЛАТНОЕ ЦИФРОВОЕ ТЕЛЕВИДЕНИЕ DVB T2
ЦИФРОВАЯ ПРИСТАВКА + АНТЕННА + ДОСТАВКА + УСТАНОВКА
Комплект под ключ от 1950 руб.
«ОБЛАЧНОЕ» ВИДЕОНАБЛЮДЕНИЕ
ИНТЕРНЕТ В ПОСЕЛКАХ
www.zvezda96.ru
цены действит. на момент публикации
м-н «Энергия», ул. Вайнера, 15
8 (922) 22-152-71