Толстая креветка
ул. Азина, 69
Тел. 5-33-33, 8 (922) 17-5-33-33
Работаем с 11.00 до 02.00
НОВИНКИ ЯПОНСКОЙ КУХНИ
НОВОЕ НАПРАВЛЕНИЕ ЕВРОПЕЙСКОЙ КУХНИ
Также заказ можно сделать через такси «Пятерочка» — 5-55-55

СРЕДА | №17 (1571) | **3 МАРТА** 2010 г. | ДНИ ВЫХОДА: **СРЕДА**, ПЯТНИЦА

# ГОРОДСКИЕ ВЕСТИ

РЕВДИНСКАЯ ГОРОДСКАЯ ГАЗЕТА Рекомендуемая цена 12 руб.

Сантехника для комфортной жизни!
Белый Кит
Всегда рядом с Вами с новыми предложениями и выгодными ценами!
• ОТОПЛЕНИЕ
• ВОДОСНАБЖЕНИЕ
• КАНАЛИЗАЦИЯ
ул. Азина, 80. Тел.: 3-11-69

# РЕВДА ПРОТЕСТУЕТ

## ПЕНСИОНЕРЫ ПРОТИВ

### роста квартплаты

СТР. 2

Акция протеста на площади Победы собрала несколько сотен ревдинцев, преимущественно, пожилых. Они потребовали прямого разговора с местной властью и коммунальщиками

## ВОДИТЕЛИ ПРОТИВ

### запрета на «ксенон»

СТР. 3

Любители ксеноновых фар провели несанкционированную акцию протеста, взбудоражив вечерний город.

## «ЕДИНАЯ РОССИЯ» И ЛДПР наПРОТИВ

### друг друга

СТР. 10

«Жириновцы» попытались привлечь внимание Андрея Козицына к экологическим проблемам. А «единороссы» собирали подписи недовольных ростом тарифов ЖКХ.

## КИРЗАВОД ПРОТИВ

### произвола начальства

СТР. 5

Работники Ревдинского кирпичного завода считают, что руководство грубо нарушает их права. Некоторые из недовольных уже уволены.

## ОХ, И ЖАРКО У НАС В РЕВДЕ...

**Депутаты попытались повлиять на коммунальщиков** стр. 6-7

Тираж 10700
Сертифицирован Национальной тиражной службой

**Я могу откровенно сказать, что наш глава администрации в коммунальных вопросах недалек.**

**Сергей Калашников, ветеран труда**

Фото Владимира Коцюбы-Белых

*Почва для проведения «коммунальной» акции протеста оказалась в Ревде подготовленной — управляющие компании «постарались»... Поэтому народу на митинг пришло много*

# «Вакханалия должна закончиться»

## Участники митинга против роста тарифов ЖКХ вызывают власть на откровенный разговор

**Несколько сотен ревдинцев, преимущественно пенсионеров, пришли в четверг, 25 февраля, на митинг протеста против роста цен и тарифов ЖКХ. Мероприятие прошло на площади Победы и было организовано коммунистами в рамках Всероссийской акции протеста. Однако в Ревде акция приобрела свою специфику — ситуация у нас разогрета пресловутыми перерасчетами от управляющих компаний, что привело к резкому росту квартплаты для многих ревдинцев.**

**ЕВГЕНИЙ ЗИНОВЬЕВ**,
zinoviev@revda-info.ru
**ЮРИЙ ШАРОВ**,
sharov@revda-info.ru

— Товарищи! Перед нами сегодня проблема — безмерное повышение тарифов, — обратился к собравшимся один из организаторов митинга Борис Баженков. — Это накладывает особый отпечаток сейчас, когда идет подготовка к выборам депутатов Областной Думы. Это не только финансовый вопрос, но и социальный, и политический.

Далее слово взял ветеран труда Сергей Калашников, в прошлом возглавлявший комиссию по ЖКХ в Ревдинской районной Думе. Он сразу же обрушился с критикой на местную власть.

— Сегодня исполнилось ровно пять лет, как был принят Жилищный кодекс, — сказал Сергей Александрович. — Вы помните, что мы выступали против его принятия. Этот Жилищный кодекс сразу сделал из нас бесправных собственников и создал сотни неуправляемых компаний с руководителями, которые остались с прежних времен и привыкли только брать и ничего не делать. За все эти годы наша местная власть, я могу уверенно это сказать, деградировала и не сумела найти пути, чтобы обуздать эти неуправляемые компании... Я могу откровенно сказать, что наш глава администрации в коммунальных вопросах недалек.

В конце своего выступления Сергей Калашников призвал распустить местную Думу, которая «управляется из кабинета известного всем предприятия».

В толпе слушателей тем временем вполголоса шли разговоры о том, у кого насколько выросла квартплата. То тут, то там раздавались тяжелые вздохи.

— Все хвалятся, что пенсии увеличивают. А платить все больше и больше приходится. Вот и получается фига с маслом, а не повышение уровня жизни, — объяснял пожилой мужчина своему соседу.

К микрофону вышла председатель ТСЖ «3-й микрорайон» Надежда Истокская. Весь смысл ее выступления сводился к одному — пора брать управление жильем в свои руки.

— Мы неоднократно встречались в администрации и требовали от управляющих компаний, чтобы они отчитывались за каждый рубль, — сказала она. — Но я и там на совещаниях говорила, и здесь еще раз скажу — пока вы не возьмете в свои руки управление домами, никто никогда вам не даст отчета по вашим деньгам. Это я вам говорю точно!

— Конкретно по своему дому мы с 12 квартир собрали в 2009 году 56 тысяч рублей по статье «Содержание дома», — сообщил следующий оратор. — В доме не сделано ничего! Мы все делаем сами, за все платим сами.

По словам одного из организаторов митинга, Людмилы Ереминой, приглашения выступить перед протестующими были направлены местным депутатам и главе администрации городского округа Ревда. Но из представителей властей на митинг пришел только заместитель председателя Думы Сергей Беляков. Он поддержал протестующих.

— Вакханалия, которая творится с нашими управляющими компаниями, должна закончиться, — заявил Сергей Степанович. — Мы, жители, обязаны проверять счета — я согласен, конечно. Но мы, в конце концов, не специалисты в этом вопросе. У нас в городе есть самый главный собственник жилья, владеющий порядка 10-15% жилья, — это администрация города. И они могли бы от имени собственника муниципальных квартир проверить наши управляющие компании. К сожалению, ничего не сделано. Лично я считаю, что ваш гнев и негодование абсолютно справедливы. Наши управляющие компании забыли, зачем они пришли. А они сюда пришли, как утверждает закон, создать благоприятную, безопасную и комфортную обстановку для жителей многоквартирных домов.

К чести митингующих, они не стали сваливать всю вину за «коммунальную вакханалию» исключительно на власти и управляющие компании. Кое-что взяли и на себя:

— Когда нас извещают на обратной стороне счета, насколько и что повышают, большинство наших сограждан не обращают на это внимания, — высказался Борис Баженков. — Пытаются разобраться только единицы. А в результате мы платим непомерные деньги, жалуемся. А результата нет.

— Деньги на капремонт, конечно, государством выделяются. Но наша инертность и безразличие не позволяют их эффективно использовать, — также было подчеркнуто у микрофона.

Под занавес мероприятия было высказано предложение — отправить в городскую администрацию и управляющие компании требование провести в городе публичную встречу, на которой власти и коммунальщики прямо ответили бы на вопросы населения. Завершился же митинг принятием резолюции, подписать которую было предложено всем присутствующим. Впрочем, многие не дождались окончания и, замерзнув, уходили. Свои подписи под резолюцией поставили 138 человек.

### РЕЗОЛЮЦИЯ УЧАСТНИКОВ МИТИНГА

Выражаем народное возмущение очередным грабительским ростом цен на продукты питания, товары первой необходимости, тарифов на услуги ЖКХ! Власть на словах провозглашает необходимость борьбы с бедностью, а на деле не перестает попирать Конституцию, в которой записано, что в Российской Федерации не должны издаваться законы, умаляющие права и свободы человека и ухудшающие условия жизни людей.

Узаконенная вопреки настойчивым протестам граждан монетизация свела на нет имевшиеся ранее льготы и, в первую очередь, ударила по ветеранам, создавшим материально-техническую базу экономики, которая стала источником обогащения захвативших ее новых капиталистов.

Шумно разрекламированный рост пенсий мгновенно был «съеден» взлетевшими ценами и тарифами. Оплата коммунальных услуг составляет более четверти семейного дохода уже у 40% российских граждан, а у каждого седьмого жителя страны — от половины до трех четвертей заработка! Народу велено понять трудности кризиса, потерпеть и затянуть пояса, а олигархи за его счет снова «накосили» миллиарды! За кризисный год число долларовых миллиардеров в стране выросло с 49 до 77.

На волне народного возмущения власти всех уровней срочно заговорили о мерах по модернизации сферы ЖКХ. Где же они были прежде и почему не слышали многочисленных обращений граждан и организаций о необходимости контроля жилищных и коммунальных платежей? Никто не возвращает добросовестным жителям переплаченные по необоснованным тарифам средства, оторванные от скудных заработков и пенсий! По-прежнему нет средств на ремонт и обновление катастрофически изношенных коммуникаций.

В нашем городе в 2010 году тарифы на холодную воду выросли на 35%, на горячую — на 27%, на водоотведение — на 24,5%, стоимость 1 Гкал тепловой энергии увеличилась на 17%. Растут расходы по статье «содержание дома». Население не имеет информации о причинах увеличения тарифов, обоснования нормативов потребления энергоресурсов. Управляющие компании не отчитываются о своей деятельности на собраниях собственников жилья. Администрацией городского округа не ведется широкой разъяснительной и настойчивой организаторской работы по созданию товариществ собственников жилья.

В свете обнародованных в «Областной газете» (от 20.02.2010 г.) намерений губернатора и правительства Свердловской области по устранению нерегулируемого увеличения платы за топливно-энергетические ресурсы мы требуем от Думы и администрации городского округа:

— проинформировать население о принимаемых мерах в связи с настоящей ситуацией в сфере ЖКХ;

— обосновать действующие в городе нормативы потребления горячей и холодной воды в 160 литров на человека в сутки;

— взять под контроль работу управляющих компаний по оборудованию многоквартирных домов приборами учета расхода энергоресурсов;

— добиться от управляющих компаний в течение марта-апреля 2010 года обязательных отчетов перед населением об их деятельности в 2009 году.

Нет бездарной политике власти по росту тарифов ЖКХ! Требуем ограничить оплату услуг ЖКХ 10% семейного дохода!

**Моя оценка ситуации, которая сложилась с управлением домами в нашем городе, — полный неуд. И надо приложить все усилия, чтобы все эти перерасчеты, вся эта вакханалия с непонятными тарифами — все это закончилось.**

**Сергей Беляков, заместитель председателя Думы городского округа Ревда**

# Ослепительный эффект

## Водители Ревды протестуют против запрета на «ксенон»

**Вечером воскресенья, 28 февраля, в Ревде прошла акция протеста против фактического запрета на использование ксеноновых фар. В ней приняли участие до 100 человек на примерно 40 автомобилях. Владельцы машин, оборудованных «ксеноном», собрались на площади Победы около 21 часа. Минут сорок они просто стояли на площади с включенными фарами, а потом отправились в автопробег по улицам города — вереница машин с включенной аварийной сигнализацией и звуковыми сигналами проследовала по улицам и примерно через полчаса вернулась на площадь Победы.**

**ЕВГЕНИЙ ЗИНОВЬЕВ**,
zinoviev@revda-info.ru

Фото Владимира Коцюбы-Белых

***Акция протеста была организована спонтанно. «Ксеноном» сегодня обзавелись многие автолюбители. Но много и тех, кого «ксенон» очень раздражает***

Как признались участники, информация об акции протеста распространялась посредством sms-сообщений.

— Здесь собрались те, кто выражает прямой протест против запрета на использование ксеноновых фар, — говорит Виктор Агадулин, владелец «Субару Импреза», который ездит с «ксеноном» уже четыре года. — Этот запрет мы считаем совершенно неоправданным, просто лишенным здравого смысла.

— Запрет неадекватный, — поддерживает Станислав Абрамов, «Шевроле Лачетти» которого был оборудован «ксеноном» три года назад, со дня покупки автомобиля. — Нам кажется, это никак не направлено на обеспечение безопасности дорожного движения.

Поводом для протеста автомобилистов стало заявление ГИБДД РФ о том, что будут лишать прав сроком от 6 месяцев до 1 года автолюбителей, в чьих автомобилях установлены нештатные ксеноновые фары. Как уточняется в разъяснении департамента обеспечения безопасности дорожного движения МВД России, отныне использование «ксеноновых» ламп в обычных галогенных фарах, не предназначенных для «ксенона», квалифицируется как «несоответствие режима работы внешних световых приборов требованиям конструкции транспортного средства».

В Госавтоинспекции считают, что самостоятельно установленный «ксенон» нарушает условия обеспечения безопасности дорожного движения вследствие целого ряда физических и технических факторов.

Фары, предназначенные для ксеноновых ламп, имеют иной класс отражающей поверхности рефлектора и, в отличие от галогенных, всегда оснащены автоматическим корректором светового пучка и омывателем. Проще говоря, ксеноновая лампа, установленная в обычную фару, светит, как прожектор: у такой фары нет привычных светотеневых границ и она просто-напросто ослепляет встречных водителей.

Однако ревдинские автомобилисты, приехавшие в воскресенье на площадь Победы, с выводами ГИБДД категорически не согласны.

— Я компетентно заявляю, что сам факт наличия ксеноновой лампы не приводит к ослеплению встречного водителя, — говорит Александр Андрияш, специалист по установке дополнительного автооборудования одной из ревдинских фирм. — Если «ксенон» установлен профессионалом, то он не доставит никаких неудобств. А если фара не отрегулирована должным образом, то без разницы, какая лампа — слепить будет все равно.

— А меня особо возмущает, что этот запрет объявили вот так — сразу, без предупреждения! — возмущается Евгений Лукманов, который ездит на ВАЗ-2114, оборудованной ксеноном два года назад. — Все было можно и вдруг, бац, сразу нельзя. Обычно, если какой-то новый закон принимают, то его обсуждают, слушают в трех чтениях. А тут — все так внезапно. Это очень сильный удар по автолюбителям. А сколько людей работу потеряют? На это же заводы работают, дилеры, магазины…

— У меня еще нет «ксенона», но я все равно буду его ставить, несмотря на запреты, — говорит Дмитрий Пирожков, владелец БМВ. — Потому что они бессмысленные. Никто не тестировал ксеноновые фары. Просто придумали, что «нельзя», и все.

Однако у участников акции протеста есть вполне конкретное предложение к сотрудникам ГИБДД — нужно просто ввести полноценное тестирование фар в программу техосмотра. Ни для кого не секрет, что на данный момент проверка фар ограничивается лишь тем, что их просят просто включить.

— Диагностика фар, в принципе, и так должна проводиться, но этим пренебрегают, — говорит Константин Бородин, владелец ВАЗ-21124. — Но если ее наладить, то все встанет на свои места.

Спонтанная акция протеста, несомненно, привлекла к себе внимание горожан — сообщения о том, что колонна машин шумит на улицах и проезжает перекрестки на красный свет, поступили в дежурную часть ОВД. В результате на площади Победы протестующих автомобилистов поджидали сотрудники ГИБДД. При этом участников акции изрядно повеселило то, что милицейская вазовская «пятерка» тоже была оборудована «ксеноном».

### Сказано на акции протеста

— Сегодня ездил в Е-бург — там, где раньше было написано «Ксенон. Установка», сейчас уже висит «Снимаем ксенон».

— Это просто обдиралово! Кто вернет деньги, потраченные на установку ксенона?

— Вместо того, чтобы бороться с теми, кто некачественно настраивает фары, они решили просто все запретить.

— Это просто «антикризисная мера» для работников ГИБДД — дать им возможность дополнительно заработать.

— Вот говорят, что «ксенон» слепит встречных. А у нас дороги чистят плохо, весной и осенью слякоть, разметки нет — я без «ксенона» просто ничего не вижу. Что мне делать теперь?

### Форум

www.revda-info.ru

**Ревдюк:**
— Я, конечно, согласен, что под одну гребенку всех обладателей ксеноновых фар не стоит грести, но просто некоторые, видимо, сами их устанавливают (без настроек специалиста), ездят, слепят — надоели уже.

**Водитель:**
— Полностью согласен с господином Ревдюком. Нечего автотворчеством заниматься, если руки или мозг не из того места растут! Купите себе нормальное авто с предустановленным качественным ксеноном, а пацанские авто уже реально задолбали — не видно ни пешеходов, ни дороги! Незачот в общем.

### Ксеноновая лампа

Ксеноновая дуговая лампа — источник искусственного света, в котором светится электрическая дуга в колбе, заполненной ксеноном. Дает яркий белый свет, близкий по спектру к дневному.
Ксеноновая лампа с короткой дугой была изобретена в 1940-х годах в Германии и нашла широкое применение в кинопроекторах, откуда вытеснила преимущественно угольные дуговые лампы. Ксеноновые лампы и сегодня чаще всего применяются в проекторах и в сценическом освещении, так как имеют очень хорошую цветопередачу. Благодаря малому размеру излучающей области они нашли применение в оптических приборах.
Начиная с 1991 года, широкое распространение ртутно-ксеноновые лампы нашли в автомобильных фарах. Точнее, в автомобильных лампах основной световой поток формируют ртуть, соли натрия и скандия, и в атмосфере ксенона разряд происходит только на время запуска, до испарения других компонентов. Поэтому их стоит скорее относить к металгалогенным лампам, однако при этом возникла бы путаница в названиях, так как в автомобильной светотехнике применяются также галогенные лампы накаливания. Стоит помнить, что при установке «ксенона» необходимо также установить систему автоматической регулировки угла наклона фар и фароомыватели, во избежание ослепления встречных водителей.

**Википедия**

### Состав правонарушения

Установка ксеноновых ламп в обычную автомобильную оптику квалифицируется сотрудниками Госавтоинспекции как административное правонарушение, предусмотренное ч. 3 ст. 12.5 КоАП РФ (режим работы световых приборов не соответствует требованиям положений по допуску транспортных средств к эксплуатации). За данное правонарушение предусмотрена ответственность в виде лишения права управления транспортными средствами на срок от 6 месяцев до 1 года с конфискацией соответствующих световых приборов, отмечается в сообщении Госавтоинспекции РФ. В случае, когда изъять кустарный «ксенон» будет невозможно — например, если автомобиль, на котором он установлен, будет остановлен ночью вне населенного пункта, — автоинспектор будет вправе арестовать и само транспортное средство.

### Эта акция незаконна

**АЛЕКСАНДР ЗИНОВЬЕВ**,
командир отдельного взвода ДПС ГИБДД по Ревде и Дегтярску:

— Данная акция была проведена незаконно. Уведомление о ее проведении никто не подавал. Разрешения не было. Просто самоорганизовалась некая группа лиц и выехала на улицы. Сообщение о том, что по городу двигается колонна машин, поступила в дежурную часть милиции. Наши экипажи выехали на площадь. К ответственности привлечены два водителя: один за нарушение правил проезда перекрестка, другой — за нарушение правил тонировки. Но в принципе всех участников этой незаконной акции можно было привлечь к административной ответственности за неправомерное использование звуковых сигналов. Согласно Правилам дорожного движения, в черте города можно сигналить только в целях предотвращения дорожно-транспортного происшествия.
Если говорить о моем отношении к «ксенону», то лично мне, как водителю, неприятно, когда такой яркий свет бьет в глаза — приходится щуриться. При этом никто не запрещает использовать штатные ксеноновые фары, оборудованные рассеивателем. Запрещается лишь использование «ксенона» в фарах, которые для него не предназначены.
У нас на сегодня нет данных, сколько машин эксплуатируется со штатным «ксеноном», а сколько — с нештатным. Но у автомобилей иностранного производства, где стоит штатный «ксенон», на фарах есть табличка, обозначающая, что можно использовать как галогенную лампу, так и ксеноновую. А автомобиль, в котором установлен кустарный «ксенон», сегодня даже техосмотр не пройдет.

**Прогноз погоды** (по данным Гидрометцентра России)

ЧТ, 4 марта
днем -2⁰...-4⁰ ночью -9⁰...-11⁰

ПТ, 5 марта
днем -5⁰...-7⁰ ночью -9⁰...-11⁰

СБ, 6 марта
днем -3⁰...-5⁰ ночью -11⁰...-13⁰

# «Корона» провела неудачный тур в Екатеринбурге

**Четыре очка в четырех матчах — таков итог выступления ревдинского мини-футбольного клуба «Корона» в 7-м туре Первенства России среди команд I лиги зоны «Урал». Наша команда играла в Екатеринбурге с 25 по 28 февраля.**

— Хвастаться нечем, — признался тренер «Короны» Александр Некрасов. — Хотели взять все 12 очков, но взяли в три раза меньше. Играть пришлось 5-6 игроками, команду замучили травмы. Елистратов вышел только на последнюю игру, Балеевских восстанавливается после операции, Воронов пятку травмировал, Жучков первый матч сыграл, но неудачно упал и повредил спину. У Лаврентьева и Ершова тоже проблемы, но пришлось поднимать и больных.

Тем не менее, несмотря на неудачное выступление, «Корона» осталась на пятой строчке турнирной таблицы. Следующий тур Первенства России наша команда проведет в Березовском с 9 по 10 марта. Футболистам из Ревды предстоит встретиться с местным «Брозексом» и «Синарой-ВИЗ-д» из Екатеринбурга.

— Я надеюсь, к тому времени мы зализем раны, — сказал Александр Некрасов.

## Результаты матчей

**25 февраля. Четверг.**
Корона — УГТУ-УПИ (Екатеринбург) — 4:6
**Голы забили:** Андрей Ершов, Антон Жучков, Гурам Мчедлишвили (2).

**26 февраля. Пятница**
Корона — Горный университет (Екатеринбург) — 5:4
**Голы забили:** Александр Воронов, Илья Власов, Василий Лаврентьев (2), Гурам Мчедлишвили.

**27 февраля. Суббота**
Корона — УрГУПС-Локомотив (Екатеринбург) — 2:4
**Голы забили:** Андрей Ершов, Сергей Викулов (вратарь)

**28 февраля. Воскресенье**
Корона — Бумажник (Сыктывкар) — 1:1
**Гол забил:** Алексей Елистратов.

### Положение команд на 2 марта

| М | Команда | И | В | Н | П | Мячи | О |
|---|---|---|---|---|---|---|---|
| 1. | МФК АРСЕНАЛ Пермь | 18 | 16 | 0 | 2 | 107-43 | 48 |
| 2. | СИНАРА-ВИЗ-ДУБЛЬ Екб | 20 | 15 | 3 | 2 | 105-54 | 48 |
| 3. | САЛЮТ-НТИИМ-КХМ Н.Тагил | 18 | 15 | 2 | 1 | 117-71 | 47 |
| 4. | НБК Новый Уренгой | 20 | 15 | 2 | 3 | 88-40 | 47 |
| 5. | КОРОНА-МАКСИ-ГРУПП Ревда | 20 | 11 | 3 | 6 | 81-65 | 36 |
| 6. | МФК ТЮМЕНЬ-ДУБЛЬ Тюмень | 20 | 11 | 3 | 6 | 71-45 | 36 |
| 7. | БРОЗЕКС Берёзовский | 20 | 11 | 0 | 9 | 99-78 | 33 |
| 8. | ТТГ-ЮГРА-2 Югорск | 18 | 8 | 3 | 7 | 70-65 | 27 |
| 9. | УГТУ-УПИ Екатеринбург | 19 | 8 | 1 | 10 | 69-75 | 25 |
| 10. | КГУ-ЗАУРАЛЬЕ Курган | 20 | 6 | 2 | 12 | 64-86 | 20 |
| 11. | УрГУПС-ЛОКОМОТИВ Екб | 18 | 6 | 1 | 11 | 54-67 | 19 |
| 12. | БУМАЖНИК Сыктывкар | 19 | 3 | 5 | 11 | 38-65 | 14 |
| 13. | ГОРНЫЙ УНИВЕРСИТЕТ Екб | 18 | 3 | 1 | 14 | 43-91 | 10 |
| 14. | ОРЕНБУРЖЬЕ Оренбург | 21 | 3 | 0 | 18 | 58-136 | 9 |
| 15. | БГАУ-ДЮСШ-31 Уфа | 21 | 1 | 0 | 20 | 43-126 | 3 |

# «Дэу-Матиз» столкнулась с фургоном

28 февраля около 8.40 на 317 км трассы Екатеринбург-Пермь 56-летняя жительница Красноуфимска на автомобиле «Дэу Матиз», двигаясь в сторону Екатеринбурга, не справилась с управлением и выехала на встречную полосу, по которой шел автофургон «Урал». Водитель «Урала», несмотря на свой 30-летний стаж, не смог избежать столкновения, хотя предпринял все возможные действия: дал вправо и затормозил, но скорость у тяжелой машины, по его словам, была порядка 60 км/час.

В результате удара водительница малолитражки получила закрытую черепно-мозговую травму с ушибом головного мозга, повреждение шейного отдела позвоночника, ушиб грудной клетки и тупую травму живота. В тяжелом состоянии ее госпитализировали в РГБ.

Пострадавшая водит машину более десяти лет, по всей видимости, здесь она не учла метеорологические условия — снегопад.

# Администрация Ревды примет граждан

**В субботу, 6 марта, в здании администрации городского округа Ревда (ул.Цветников, 21) с 13.00 до 15.00 часов состоится расширенный прием граждан без предварительной записи.**

На вопросы ревдинцев ответят:
— Владимир Южанин, глава городского округа Ревда;
— Андрей Семенов, глава администрации городского округа Ревда;
— Евгений Кузнецов, первый заместитель главы администрации;
— Татьяна Бородатова, заместитель главы администрации;
— Евгений Рябинин, и.о. заместителя главы администрации;
— Ираида Белоусова, начальник управления экономического планирования и учета;
— Сергей Кожевников, глава администрации села Мариинск, поселка Краснояр и поселка Ледянка;
— Татьяна Наймушина, председатель комитета по экономике;
— Ирина Ерохина, главный специалист отдела стратегического планирования и потребительского рынка;
— Елена Чушева, начальник отдела по тарифной политике и размещению муниципального заказа;
— Марина Натфуллина, главный специалист по охране окружающей среды и природопользованию;
— Лев Рудой, начальник управления по землепользованию и градостроительству;
— Светлана Пигалицына, начальник жилищного отдела;
— Татьяна Денисова, начальник управления культуры и социальной политики;
— Елена Батуева, заместитель начальника управления культуры и социальной политики;
— Сергей Белецкий, начальник управления здравоохранения;
— Евгения Войт, председатель комитета по делам молодежи, физической культуре, спорту и туризму;
— Илья Валюгин, начальник отдела по информационной политике;
— Ольга Куркина, начальник юридического отдела;
— Татьяна Мещерских, начальник управления образования;
— Виталий Мухорин, директор МАУ «Управление городским хозяйством».

РЕКЛАМА

# На РКЗ назревает трудовой спор

## Рабочие утверждают, что администрация завода грубо нарушает коллективный договор

**26 февраля на Ревдинском кирпичном заводе прошла общезаводская конференция по подведению и принятию коллективного договора. Ни на один вопрос заводчане четкого ответа от руководства не получили. Некоторым даже высказаться не дали. Несколько рабочих в знак протеста встали и ушли с конференции. В итоге председатель в спешке начал проводить голосование за принятие коллективного договора. Как рассказал работник предприятия Александр Федосеев, было видно, что большинство делегатов конференции против. Но председатель объявил: «Единогласно коллективный договор на 2010-2012 годы принят! Конференция окончена, спасибо». Данный факт вызвал бурное негодование среди рабочих.**

**ЮРИЙ ШАРОВ**,
sharov@revda-info.ru

— На РКЗ явно назревает трудовой спор, — утверждает Александр Федосеев, он оказался единственным из возмущенных работников, который решился открыто поведать о конфликте на предприятии. — Мы предлагаем начать коллективные переговоры, дабы найти предмет договоренности между работником и работодателем.

По словам другого работника, попросившего не раскрывать его имя, на предприятии впервые был выражен протест руководству завода, и конференция была практически сорвана. В знак протеста в ночь после проведения конференции несколько человек, притушив печи, приостановили работу, на следующий день было объявлено, что из-за нарушения трудовой дисциплины все будут уволены.

**Люди уже давно не получали премии за выполнение плана, забыли, что это такое.**

— Коллективный договор в одностороннем порядке принято руководство завода, — продолжает работник РКЗ. — Как сказал главный инженер, это определилось большинством голосов. Но когда мы встали и спросили, кто проголосовал «за», ни один руку не поднял. Все было решено троими — это главный инженер завода Клевакин, директор по общим вопросам Остроумов, ну и профсоюз, который у нас на заводе вообще не работает. Коллективный договор — для всех трудящихся завода. А то, что нас не было в списках делегатов, не говорит о том, что мы не имеем права голосовать — мы выбираем свою жизнь на производстве.

По его словам, руководство что хочет, то и делает. Люди уже давно не получали премии за выполнение плана, забыли, что это такое. Задали вопрос директору по общим вопросам Дмитрию Остроумову: «Если не можете заплатить нам полную сумму премии, то, когда продадите кирпич, через месяц-два вы ее вернете?». Он ответил — нет.

Оплата работы в выходные и праздничные дни одинарная либо можно взять день к отпуску — неоплачиваемый. С возмущения этим фактом все и началось, утверждает наш источник. Поправки, которые были внесены, даже не были учтены, а Остроумов не мог на них ответить. Главный инженер всех, кто задавал вопросы, осаживал, мотивируя, — это не собрание для споров, а принятие колдоговора.

— Они не давали людям высказаться, — рассказывают кирзаводчане, обратившиеся в «Городские вести». — Из рабочих никто не голосовал, голосовало только среднее звено — мастера, начальники цехов. После скандала уволено пять человек. Предлагают уволиться или, говорят, напишем вам статью. Все принято так, чтобы руководство завода могло сказать: «Да, мы не платим вам зарплату, идите жаловаться в профком, который у нас не работает». Для рабочих ничего не делается. Раньше говорили, что за забором много безработных, желающих попасть на кирзавод. Сейчас говорят: за забором людей нет, но и вам платить мы не будем.

### Мы будем защищать свои права

**АЛЕКСАНДР ФЕДОСЕЕВ**,
работник газовой службы РКЗ:

— Я был делегатом, видел, что люди голосовали против принятия коллективного договора. Так как сам предмет договоренности отсутствует. Работодатель и работник должны договориться. Но так как профсоюз бездействует, мы начали с места выдавать предложения, фиксировать их. Хотя Вадим Аркадьевич Клевакин сказал, что коллективный договор принят единогласно. Это вызвало бурю негодования среди присутствующих работников. На конференции затронули момент по премиальной части. На мои вопросы отвечал директор по общим вопросам Остроумов. Когда я начал говорить о начислении по премиальной части, он сказал, что этот момент выполняется. Но он не выполняется! Мы работаем без технических простоев, план по выпуску продукции выполняем. Но, в силу написанного в коллективном договоре, работники могут получить премию, лишь если ведется сбыт продукции.

Почему мы должны зависеть от экономического фактора? Мы выполнили все условия, простоев нет, план выполнен — заплатите нам, пожалуйста. От нашего коллектива были направлены предложения о том, чтобы премиальная часть оплачивалась без учета экономического фактора. Пусть за это отвечает сбыт — это отдельное структурное подразделение. У нас на предприятии внедрили такую практику, что многих из-под палки заставляют в праздничный день работать за отгул. Фактически бесплатно, хотя норма трудового права предусматривает выбор работником — либо оплата по двойной ставке, либо оплачиваемый отгул.

Раз профком не узнал наше мнение, мы направляем акт генеральному директору. Все сотрудники нашего подразделения подписались под этим актом. В нем отражены те моменты, по которым не выполняется коллективный договор. Просто так это дело не оставим, будем защищать свои права в соответствии с законодательством.

### Все сделано, как положено

**ЛИДИЯ ЛУШИНА**,
председатель профкома РКЗ:

— Как и на любом собрании, всегда есть выступающие с критикой. Но против принятия коллективного договора проголосовало только 12 человек. На заводе заработная плата упала и не выплачивается премия. Вот остро на это и среагировали.

Большинство делегатов конференции приняли коллективный договор. На заводе работает 610 человек, из них членов профсоюза 439. Делегатов на конференции было заявлено 90 человек, семеро ушли с собрания, трое отсутствовали по уважительной причине. Кворум был. А эти возмущенные работники делегатами не являлись. Не выгонять же их из помещения, если пришли! Так вот, из этих 12 человек, проголосовавших против принятия коллективного договора, только четверо были делегатами. Есть протокол конференции.

Это была рабочая обстановка, но она просто накалилась. Конечно, как и по всей стране, на заводе пошла волна из-за того, что зарплата стала меньше, но она выплачивается вовремя. А то, что премии незаслуженно не выплачиваются, так это по причине отсутствия средств у предприятия.

Некоторые возмущались тем, что якобы была нарушена процессуальность конференции. Еще 23 декабря прошли переговоры с руководством завода о проведении собрания. До 8 февраля всем работникам предлагалось подать в профком свои предложения. Лично я 15 февраля вывесила объявления о проведении конференции 26 февраля. Работала комиссия, в составе которой были шесть представителей руководства завода и шесть членов нашего профсоюза. Все сделано, как положено. Но эти возмущенные люди в профком не обращались.

Жалко, что они обходят профком стороной и жалуются только в вышестоящие профсоюзные инстанции. А можно было выслушать их мнение, ведь труд выставщика очень тяжелый, можно было бы пригласить на этот разговор и директора завода. Никаких административных мер к ним приниматься не будет, а копию протокола собрания мы предоставим.

РЕКЛАМА

# Что творите-то, дорогие

## Депутаты собрались заявить на управляющие компании в прокуратуру,

**В пятницу, 26 февраля, вечером в кабинете главы городского округа Ревда было жарко не только из-за количества собравшегося народа (главы, депутаты, руководители управляющих компаний, ТСЖ, Роспотребнадзора и Управления городским хозяйством, пресса), но и потому, что вопрос в порядке «рабочей встречи Думы» обсуждался очень горячий: пресловутые расчеты платы за коммунальные услуги, практикуемые с недавнего времени управляющими компаниями. Да и вообще, как заметил депутат Василий Белоусов, «жара у нас в городе: митинги, пикеты, скоро до баррикад дойдет…», чему, по общему мнению народных избранников, немало поспособствовали господа управдомы, в первую очередь — «Антек».**

**НОНА ЛОБАНОВА**,
lobanova@revda-info.ru

Фото Владимира Коцюбы-Белых

*Руководители управляющих компаний, расположившиеся в углу кабинета главы на местах для слушателей, выглядели понурыми, даже ЖСК, которая расчетами своих жителей не «порадовала». Больше всего досталось директору «Антека» Андрею Копарушкину, который был вынужден простоять чуть не все собрание*

### Откуда «рабочая встреча»

Дума и администрация, как выяснилось, завалены жалобами граждан, которым управляющая компания «Антек» насчитала дополнительные — и весьма крупные — суммы за воду и отопление, вне зависимости от наличия у них приборов учета. Более полусотни жалоб — в основном, на «Антек» и «Комбытсервис» — принял Роспотребнадзор, ревдинский начальник которого Александр Ульянов сам «пострадал» на 700 рублей от математических упражнений «Антека».

Специалисты Роспотребнадзора, проведя проверку по поступившим жалобам, выяснили, что законные, по природе своей, расчеты производились на основании недостоверных данных и часто с применением не тех формул, то есть результат получался мало того что неправильный, так еще и незаконный. 10 дней назад к моменту данной «рабочей встречи» Думы Александр Ульянов на совещании у главы администрации Андрея Семенова предложил управляющим компаниям отменить произведенные расчеты, вернуть людям переплаченные деньги, собрать базу данных и овладеть методикой расчета, после чего уже начинать рассчитывать плату согласно Правилам предоставления коммунальных услуг гражданам. Управляющие компании, однако, отказались подписать предложенное соглашение. Причем инициатива отказа принадлежала ООО «Антек», которое само начисляет плату своим жителям, в отличие от ЖСК и КБС, пользующихся услугами расчетно-кассового центра.

**Там водовод бежит, здесь, на кого списывать потери? Управляющие компании — коммерческие организации, и они заинтересованы в прибыли, в убыток работать не будут. Значит — на жителей?**

**Юрий Мячин, депутат**

Роспотребнадзор занялся подготовкой иска об отмене незаконных расчетов в суд. Администрация, в свою очередь, отреагировала на возмущения граждан созданием комиссии, которая должна была изучить жалобы и составить собственное мнение…

### Что хотела выяснить Дума

— Чего вы творите-то? — первым делом хором спросили у директора «Антека» Андрея Копарушкина главы и депутаты. — Почему на вас жалуются? Почему по вашим домам чуть не в два раза квартплата выросла?

Андрей Викторович сослался на Постановление Правительства, которым в 2006 году были утверждены Правила предоставления коммунальных услуг гражданам, регламентирующие, в том числе, как должна рассчитываться плата за потребленные услуги.

— Почему в два раза-то? Не в два… Гражданам, кто к нам обращается в связи с расчетами, мы все объясняем… Ошибки исправляем… Просто мы первые начали применять это Постановление, — оборонялся директор, выглядевший при этом весьма бледно. Спрашивающих его ответы, судя по всему, не удовлетворили и даже возмутили.

— Единственная компания «Антек» ввела в подготовленное соглашение пункт, что перерасчет делать не будут, а будут действовать в соответствии с законодательством. Что вы имели в виду? — грозно спросил глава администрации Андрей Семенов, сразу напомнив о своем боевом прошлом.

— Мы готовы подписать, но есть два пункта... Постановление же никто не отменял… Мы высказали свое мнение…

— Мнение ваше… своеобразное, в ущерб населению, — прервал глава городского округа Владимир Южанин. — Вал, ВАЛ обращений именно по вашей компании, не отдельные люди приходят, а массовое обращение. Это ненормально, пересмотрите свою позицию. Я настаиваю на этом.

— Я лично занимаюсь перепиской с «Антеком» уже четыре месяца, — дополнил депутат Сергей Беляков. — За это время я почти **Н**икуда не сдвинулся. Я не знаю, о каких вы гражданах говорите, если с одним из двадцати городских депутатов не можете решить вопрос и объяснить мне, квалифицированно, понятно и со ссылкой на закон, почему вы так насчитываете за отопление. Я уже унес заявление в милицию. Два месяца назад вы, согласившись с моими требованиями, изменили порядок расчета тепла на мой дом, даже внесли поправки в квитанции. То есть до этого вы делали расчет неправильно?

### Что удалось выяснить комиссии администрации

В состав комиссии, успевшей пока отработать одну коллективную жалобу на перерасчет с Российской, 35 (управляющая компания «Антек»), под председательством первого замглавы администрации Евгения Кузнецова входили депутат Лев Фейгельман, представители администрации, Счетной палаты и Управления городским хозяйством. С результатом проверки присутствующих ознакомила Елена Чушева, начальник отдела по тарифной политике и размещению муниципального заказа администрации. Заключение комиссии оказалось ошеломляющим: в январе управляющая компания «Антек» излишне насчитала жителям этого 154-квартирного жилого дома почти 59000 рублей за воду и порядка 34000 рублей за отопление!

**Пойдут в суды взыскивать переплаченное единицы, кто знает, как и с чем идти, и, я понимаю, вы вернете по решению суда деньги без вопросов, а остальные-то?**

**Евгений Овсянников, депутат**

— Расчеты производились на недостоверных данных, — заявила Елена Николаевна. — Общее мнение комиссии, что аналогично проводятся расчеты по всем домам, находящимся в управлении «Антека». Мы считаем, что это самовольные действия, которые произведены вопреки закону и нанесли существенный ущерб гражданам.

Роспотребнадзор по другим жалобам пришел к аналогичным выводам: творится массовый обсчет потребителей.

— Ни в какие рамки, — выдохнул кто-то из депутатов в общем гуле впечатлений от доклада комиссии. — А что дальше? — спросил еще кто-то.

— Материалы можно передать прокуратуре, орган местного самоуправления не обладает компетенцией возбуждать ни административное, ни, тем более, уголовное производство,— ответила Елена Николаевна.

— Вы уже должны были это сделать! — взорвался Владимир Южанин.

— Не успели еще. Только что закончили, очень много работы, — пояснила докладчик.

### Чего не удалось выяснить Думе

Несколько раз при подготовке публикаций на тему расчетов-перерасчетов наша газета предлагала высказаться управляющим компаниям, объяснить людям свои действия. Однако никто из уважаемых директоров этим предложением не воспользовался. На сей раз их спросили депутаты.

— Правила предоставления коммунальных услуг гражданам вышли в 2006 году, — заявил депутат Юрий Мячин. — Где вы были три года? Почему начали применять их только сейчас? Три года сидели ждали, дождались кризиса...

— Мы не знали… — донеслось из угла, занятого управляющими компаниями.

— Вы не знали? А в этом году решили массово…

— Счетчики в домах поставили, — сказал директор «Антека».

— Ах вот оно что… — Юрий Степанович повернулся к коллегам-депутатам. — Не с управляющих компаний надо спрашивать. Искать глубже. Вот проговорились: счетчики стали ставить жи-

ЖКХ

Ревдинские управляющие компании — это советские жко в худшем их варианте. Сами себе заказывают, сами определяют объем работ и стоимость, сами выполняют, сами себя контролируют и сами себе платят. Настоящая управляющая компания — это чисто функция управления. Она нанимает подрядчиков и бдит, чтоб они денежки жителей честно отрабатывали. И если бы поставщики заставили делать перерасчет, она бы за граждан вступилась. Защитником и представителем интересов собственников! **Александр Ульянов**



# товарищи?

## но так и не добились от них обещания отменить перерасчеты

### Мы никого не обокрали

**НИКОЛАЙ ГУСЕВ**, директор управляющей компании «Комбытсервис»

— Нас прокуратура проверяла не один раз. Мы работаем с расчетно-кассовым центром, начисление производит и расчеты по постановлению делает РКЦ, мы только показания общедомовых счетчиков им передаем. А деньги, которые жители платят в кассы, сразу идут в ресурсоснабжающие организации. Поэтому говорить, что мы кого-то обокрали, неправильно. Ульянов третий раз выступает в газете и призывает не платить, саботирует, вместо того, чтобы, как он же предлагал, собраться, выявить проблемы и устранить причины. Если это наша вина, мы вернем деньги. Будет решение суда, что тарифы на содержание жилья в прошлом году незаконно установили, — всем до единого собственникам сделаем перерасчет.

А как создать базу потребителей достоверную? Вот вчера захожу в подъезд, а мне навстречу женщина и восемь ребятишек. Я говорит, сестра, в гости пришла, к вечеру уйду. И как мне доказать, что она живет здесь?

тели. А завтра все счетчики поставят. Нас к этому закон обязывает — экономить энергоресурсы. Как только жители начали этим заниматься, кое-кто решил с них взять свои убытки. Мне кажется, суть проблемы во взаимоотношениях «Водоканал»-управляющие компании и ТСК-управляющие компании. Должно быть равенство. Одни подали определенное количество ресурса, другие его распределили. Но там сейчас водовод бежит, здесь; на кого списывать? Управляющие компании — коммерческие организации, и они заинтересованы в прибыли, в убыток работать не будут. Значит — на жителей… Вот и получается, все хотят ставить счетчики, а у нас — наотрез отказываются. Досчитались.

Определение «коммерческие организации» почему-то возмутило директора «Антека», Андрей Копарушкин начал было горячо доказывать обратное…

— То есть вы меценаты, — уточнил депутат Максим Кочнев. — Благотворительностью занимаетесь…

— Да! Фактически!

### Что надо спросить с «Водоканала»

Начальник территориального отдела Роспотребнадзора Александр Ульянов согласился с депутатом Мячиным:

— Разбираясь по одной из жалоб, мы сделали запрос «Водоканалу», сколько дом потребил воды и сколько предъявлено к оплате, и до сих пор внятного объяснения не получили. Пишут, мол, у нас таких данных нет, а вы, мол, вообще не имеете права вмешиваться в хозяйственные отношения. Лукавство. В договорах управляющих компаний с «Водоканалом» перечислены все дома с количеством подаваемой воды. И у меня возникло подозрение, не пытается ли «Водоканал», выкручивая руки управляющим компаниям, переложить на плечи граждан потери воды при ее транспортировке до потребителя. Надо провести проверку. Тем более, в отличие от управляющих организаций, «Водоканал» — муниципальное предприятие...

— «Водоканал» начисляет нам на дома, где нет общедомовых счетчиков, по норме, — высказался директор КБС Николай Гусев. — А мы берем с граждан, у кого есть в квартирах приборы учета, по показаниям счетчиков. По счетчику у людей выходит меньше норматива, а я-то оплачиваю норматив! У меня 158 тысяч ежемесячно разница. В год полтора-два миллиона! Судились, и суд признал — «Водоканал» прав. Что мне делать? Я прошу вас решить этот вопрос с «Водоканалом»...

— Счетчики в дома ставьте, — посоветовала аудитория.

— Я поставил 80 счетчиков, а сейчас получаю за это, мне говорят, неправильно делаешь… У меня в одном доме люди отказываются от счетчика, а «Водоканал» ответил — уберут счетчик, будем по трубе, по диаметру, насчитывать. А это в пять раз больше, чем по норме. Помогите нам!

— Пойдут в суды взыскивать переплаченное единицы, кто знает, как и с чем идти, и, я понимаю, вы вернете по решению суда деньги без вопросов, а остальные-то? — сказал депутат Евгений Овсянников. — Если вы сейчас пообещали, что все вернете, то вы признаете, что не правы, завысили… Не надо доводить до суда!

### Что оставили на потом

Еще год назад начальник ревдинского территориального отдела Роспотребнадзора Александр Ульянов выходил на администрацию с предложением провести «круглый стол» по исполнению законов в сфере ЖКХ с участием всех заинтересованных сторон, где «установить правила игры и как эти правила не нарушать». Тогда его предложение не услышали, а письменный вариант затерялся в папках «входящая корреспонденция» нашей ратуши...

Как утверждают директора управляющих компаний, рассчитывать плату по вышедшему в 2006 году постановлению Правительства им в прошлом году убедительно рекомендовало Управление городским хозяйством в лице тогдашнего директора Александра Томилова, а нынешний руководитель УГХ Виталий Мухорин (едва ли сказавший за все два часа думского обсуждения пару слов) подтвердил это распоряжение… К этому, похоже, и свелось «участие в управлении жилфондом» администрации, которая «не может вмешиваться в отношения собственников и управляющих компаний», но при этом сама является собственником порядка 15-20% ревдинского жилья.

Депутаты же, реагируя, может быть, на локальные ситуации своих избирателей, «коммуналку» сократили до управления общегородским хозяйством. Две управляющие компании за это время исчезли с лица Ревды, оставив поставщикам и жителям многомиллионные долги, остальные худо-бедно хозяйствуют, почему-то раз за разом оказываясь не на стороне жителей, где им полагается быть по самой концепции реформы ЖКХ, а против всех или, как в данном случае, «крайними»…

В итоге случилось то, что случилось. Жара!

— Мы сегодня собрались тушить пожар, когда это можно было потушить, пока только тлело, — подытожил Александр Ульянов.

— По поводу беззубости администрации… Материалы будут в прокуратуре. Если у вас имеются еще конкретные предложения, как повлиять на управляющие компании, давайте. Я же не могу вывести за угол того же Копарушкина Андрея Викторовича и сказать: что творишь-то, а, дорогой товарищ? Есть закон, и я его представитель, — возмутился Андрей Семенов.

— Надо разбираться в ситуации всем вместе, пока у нас народ на самом деле на баррикады не полез, — прозвучало в выступлениях присутствующих с разным энтузиазмом и жесткостью.

— Так я не понял, вы отмените свои расчеты? — спросил Александр Ульянов управляющие компании.

— А кто тогда мне вернет 485 тысяч, которые я уже заплатил «Водоканалу» по этим расчетам? — ответил Николай Гусев.

На том участники собрания начали расходиться, оставив вопрос до очередного вторничного совещания по «коммуналке» у главы администрации.

А депутаты еще задержались в кабинете главы. Решение по «рабочей встрече», если оно было принято, таким образом, осталось за завесой тайны.

Вторничное совещание у главы администрации с обсуждением «выводов и путей» в назначенное время не состоялось.

**Комиссия администрации установила, что только одна управляющая компания «Антек» только по одному дому Российская, 35 обсчитала жителей на 93 тысячи рублей!**

### Надо воспитывать управляющие организации «ремнем»

**АЛЕКСАНДР УЛЬЯНОВ**, начальник ревдинского территориального отдела Роспотребнадзора:

— Я предложил гражданам не платить излишне насчитанное. Потом эти деньги вернуть будет очень сложно. Уверен, что суд по нашему иску примет решение, что данные действия управляющих компаний незаконны и расчеты должны быть прекращены. Но взыскивать с управляющих компаний гражданам придется самостоятельно. Через суд, если управляющая компания не вернет деньги добровольно. И как будет бабушка судиться с управляющей компанией? Когда отменили тариф на содержание жилья, мы специально заготовили для граждан образцы исковых заявлений, оставалось только их заполнить… Так вот, никто в суд не пошел. Вот я и предлагаю тем жителям, кто еще не заплатил этот «перерасчет» — пусть управляющая организация с вас попробует взыскать эти деньги!

Пока мы не накажем управляющие компании за девять миллионов, которые они взяли у нас незаконно в прошлом году, и за то, что они сейчас незаконно насчитали, они не прекратят это делать. В 2009 году — тарифы незаконно, в 2010-ом — перерасчеты и нормативы. Что дальше? Я посчитал, около 10000 рублей с моего дома управляющая компания незаконно получила, завысив норматив по теплу в январе. Ой, мы ошиблись, говорят, вернем! А в феврале они забудут….

### Играем по правилам тогда, когда выгодно

**ВАСИЛИЙ БЕЛОУСОВ**, председатель комиссии по вопросам ЖКХ Думы:

— Мы вот тут сидим их воспитываем, а я чувствую, мы никого не воспитали, это бесполезно. Вы знаете, что в том же постановлении сказано, что в случае предоставления услуг ненадлежащего качества тоже делается перерасчет платы? Отклонений по давлению воды, например, вообще не допускается, если давление снижается, потребитель вообще не обязан платить за услугу. Я попытался найти у кого-нибудь снижение платы за ненадлежащее качество — не нашел. Вот Российская, 13 и 15 — с давних времен жалуются, что нет воды. Почитал переписку жильцов с инстанциями — прямо для журнала «Крокодил». И что, когда-то им плату пересчитали? Если уж применять эти правила, то в полном объеме и с учетом интересов потребителей. А у нас на эти интересы наплевали. Я требую подписать это соглашение, все, что они напортачили, исправить и пока закончить с расчетами. Граждане, к сожалению, у нас юридически безграмотные, а управляющие компании этим пользуются и свой интерес имеют.

### Администрации надо включаться в управление жильем

**СЕРГЕЙ БЕЛЯКОВ**, заместитель председателя Думы:

— Я имел удовольствие видеть договора администрации с управляющими компаниями, нарушений закона в них масса. Но договор, это значит договорные отношения. У нас 100 тысяч метров муниципального жилфонда, вот рычаг, чтобы повлиять на управляющие компании. Надо пересмотреть эти договора, привести их в порядок, в соответствие с законом. А мы про них забыли. И, я думаю, как раз это во многом определило нынешнее настроение управляющих компаний.

Считаю, что комиссия, созданная постановлением главы администрации, должна пошире посмотреть на эти вещи и досконально изучить работу управляющих компаний по всем жалобам и вынести свои выводы на заседание Думы. Привлечь к работе депутатов, кто пожелает участвовать, меня, например, не спросили, я бы поучаствовал. Надо вынести на поверхность все проблемы, разобраться и дать обязательно информацию в газеты. А то у нас уровень информации — разговорчики. А надо разъяснять людям.

■ Каждому гарантируется свобода мысли и слова.
■ Никто не может быть принужден к выражению своих мнений и убеждений или отказу от них.
■ Цензура запрещается.

Из статьи 29 Конституции Российской Федерации

# Только объединяться

## Город должен сделать семью основой своей социальной политики

**ЛЮДМИЛА ФЕДОСЕЕВА**, Почетный гражданин Ревды, Заслуженный учитель Российской Федерации

**Статья третья. Первые две опубликованы в №13 от 17 февраля и №15 от 24 февраля**

Обозначив в двух предыдущих своих статьях одну из важнейших проблем современного общества и, в частности, нашего города — о преодолении разобщенности воспитательных воздействий семьи и школы, — я попыталась очень кратко затронуть тот опыт, который имеется в школе №28. Он, безусловно, шире и глубже, и в газетной публикации обо всем и не расскажешь, а сделала я это с целью привлечения внимания руководителей школ, воспитателей, учителей, родителей к проблеме единства действий семьи и школы. С целью продвижения опыта, порой уникального, в том или ином образовательном учреждении.

**Многие наши упущения в воспитании детей лежат в отсутствии центра по координации и интеграции деятельности.**

В этой статье мне хотелось бы обозначить проблему необходимости объединения деятельности всех муниципальных структур, должностные обязанности которых включают организационно-содержательную деятельность по реализации социальной политики в городе. А структур этих немало: отдел социальной политики администрации города, управления и учреждения образования, здравоохранения, культуры и соцзащиты, военкомат, милиция, общественные организации и т.д.

Безусловно, у работников каждой структуры имеется план работы, опыт, а мне хотелось бы, прежде всего, отметить систему деятельности образовательных учреждений, государственной противопожарной службы и ГИБДД. Активизировалась и дает позитивные результаты деятельность комиссии по делам несовершеннолетних и защите их прав. Неоценимую помощь школе и семье оказывает Центр дополнительного образования (директор Л.Н.Лобова). Вопросы образовательной деятельности школ, развитие интеллектуального потенциала учащихся, воспитание уважения к истории, традициям завода, находится у администрации СУМЗа (директор А.Г.Банников) не на последнем месте. Администрация, профком, руководители цехов находят время для встреч с руководителями, учителями и детьми школ. Коллективы школ всегда чувствуют свою защищенность. Знают: шефы поддержат, помогут. Поверьте, гордиться есть чем.

**Документы стратегического содержания утверждаются без предварительного обсуждения теми, кому их предстоит реализовать.**

Считаю, что многие наши упущения и беды в воспитании детей, подростков и молодежи лежат в отсутствии центра по координации и интеграции деятельности. А в итоге? Каждая служба играет на своей дудке, а городские мероприятия готовятся наспех, порой носят характер компанейский, узнает город о проведении их чаще всего накануне, а ведь порой важнее не само мероприятие, а участие в его подготовке.

К сожалению, надо признать, что некоторые из городских служб в своей деятельности со школами довольствуются лишь списком опекаемых детей, сирот, ребят из многодетных, малообеспеченных, «трудных» семей. Вопросы состояния образовательной среды города рассматриваются на заседаниях Думы только в аспекте утверждения проектов и программ, причем кулуарно, без приглашения хотя бы руководителей школ и тех лиц, которые обязаны знать, решать проблемы детства и семьи.

Не странно ли, что документы стратегического и тактического содержания рассматриваются и утверждаются без предварительного обсуждения теми, кому их предстоит реализовать? По крайней мере, на протяжении работы как предыдущего состава нашей Думы, так и нынешнего ни разу ни на одно из заседаний приглашения не поступало.

Большинство наших депутатов, если судить по СМИ, не стали и связующим звеном между избиравшими их избирателями. Очевидно, что встречи с ними будут только накануне очередных выборов, а ведь своеобразным индикатором популярности, успешности деятельности депутата в избирательном округе и должна стать не роль «свадебного генерала», а успешное решение проблем избирателей, начиная от вопросов сохранности жилого фонда, охраны окружающей среды и заканчивая микроклиматом избирательного округа.

По крайней мере, наш депутат за полтора года своей деятельности в округе был однажды, да и то случайно, а из наказов, ему данных, не выполнил ни одного.

К сожалению, не все школы имеют шефов, значит, и нет шефских советов, которые бы могли помочь в привлечении трудовых коллективов к организационно-содержательной деятельности семей трудового коллектива. Все это когда-то было. Поистине, все новое — это хорошо забытое старое.

Я не ставила своей целью раскрыть пути, формы совместной деятельности всех муниципальных структур, поделилась лишь болью о том, что мы теряем одно за другим поколения детей, подростков, молодежи.

Путь один, пока не поздно — это разработка комплексной программы «Семья», которая должна стать основой социальной политики города.

# Предложение погранцам и десантуре

**ВЕНИАМИН ЯРИН**, работник энергоцеха СУМЗа

Уважаемая редакция! Прочитал в вашей газете публикации о том, что какие-то отморозки осквернили памятник воинам-интернационалистам, погибшим при исполнении воинского долга. А другие отморозки пытались разграбить могилы Героев на кладбище. Был, конечно, глубоко возмущен. Я знаю армию не понаслышке. Сам отслужил два года в Германии, досыта настрелялся из всех видов мотострелкового оружия, служил оператором-наводчиком БМП. Хорошо знаю многих ребят-«афганцев» и «чеченцев».

Но сейчас я хочу озвучить одну идею, которую несложно воплотить в жизнь. У нас в городе много ребят, служивших на границе, а также ребят-десантников. У пограничников праздник 28 мая, а у ВДВ — 2 августа. И что если нам в нашем городе установить знаки, где они могли бы собираться в дни своих праздников? Это можно сделать на той же самой аллее, где стоит памятник воинам-интернационалистам. С одной стороны — пограничный столб, а с другой — столб ВДВ, раскрашенный в цвета беретов — голубой и краповый. Они просты в исполнении, их можно сделать из любого материала, а вокруг разбить клумбы в виде пятиконечных звезд.

**Что если нам установить знаки, где солдаты могли бы собираться в дни своих праздников?**

Я уже разговаривал с некоторыми пограничниками, они мою идею поддержали — так у ребят появится место, где они смогут собраться, проводить какие-то мероприятия, вспоминать службу. Думаю, эту идею следует, как минимум, обсудить среди тех, кто служил, а также с администрацией городского округа Ревда.

Когда смотришь кинохронику военных лет, видишь, как красноармейцы поднимают пограничный столб уже освобожденной от захватчиков Родины. Видишь слезы в их глазах — дошли! И у самого тоже выступают слезы. А сегодня — как смотреть в глаза ветеранам войны, труженикам тыла, когда в год юбилея Победы видишь, какая им подрастает смена?

# Такси для повышения давления

**АНЖЕЛА ТОЛЧЕНОВА**

Хочу через вашу газету «поблагодарить» водителя такси, который довел мою 66-летнюю маму до гипертонического криза. 24 февраля около 17 часов мама забирала внучку из садика №46 на Спартака. Туда добралась на автобусе, а обратно решила вызвать такси. Из 50-ти рублей, которые она захватила с собой, у нее после покупки билета в автобусе оставалось 38.

Мама позвонила в такси, спросила, сколько будет стоить по городу, ей сказали: 30 рублей, и она сделала вызов. В машине назвала адрес: улица Парковая, и таксист заявил: 40 рублей. Мама объяснила ему, что у нее только 38 и попросила либо довезти их с внучкой до дому, а там минутку подождать, когда она сходит за недостающими двумя рублями, либо довезти ее за 38 рублей до окончания улицы Мира, где она переходит в Гусевскую дорогу. Водитель же довез маму до павильона на перекрестке Мира-Космонавтов, у бывшего магазина «Ветеран», развернулся и категорически велел выходить, взяв с нее 30 рублей. Видимо, там у них заканчивается 30-рублевая зона…

Это буквально 300 метров до того места, куда просила довезти мама, но одно дело преодолеть эти 300 метров пожилой женщине с ребенком двух с половиной лет на руках, другое дело — автомобилю, тем более мама предлагала доплатить 8 рублей. Вечером у нее подскочило давление, и мы, родные, еле-еле узнали у нее, что ее так расстроило.

Я позвонила в такси, хотела узнать, кто вез маму, и лично «поблагодарить» этого сотрудника, но номер машины мама, естественно, не посмотрела, а в марках не разбирается, сказала только, что автомобиль был темного цвета. Остается надеяться, что водитель прочитает мое письмо.

Может быть, со служебной точки зрения Вы правы и только лишь выполнили свои инструкции, но с человеческой… А ведь работаете Вы с людьми и для людей! Я понимаю, что бывают недобросовестные клиенты, но и для любой инструкции бывают частности, которые зависят от нашей совести и отношения друг к другу.

# КОММЕНТАРИИ

**Приглашаем к сотрудничеству народных обозревателей на гонорарной основе**

Подробности по телефону 3-46-29



## На кого-то же нужно списывать потери

**СЕРГЕЙ ШАДРИН**, пенсионер

Все жители нашего города были шокированы, получив квитанции об оплате ЖКХ за январь 2010 года. Этот шок меня, как пенсионера, тоже не обошел. У меня сразу возник вопрос и ответ на него: зачем правительство повысило пенсии нам, пенсионерам, с 1 января? Ответ: а затем, чтобы сразу это повышение отобрать и отдать своим же чиновникам из ЖКХ. Тогда зачем же проводить эту кампанию по радио и телевидению о небывалом повышении пенсий за последние годы, чтобы повысить пЕнсию и сразу ее забрать? Просто стыдно за наше правительство, уже не знаешь, кому и верить.

Теперь вернемся опять к повышению цен на услуги ЖКХ. По теории известно, оплата за услуги ЖКХ складывается, если норму расхода единицы продукции (воды, тепла и т.д.) умножить на расценку продукции. Правительство напоминало управляющим компаниям, что общее повышение оплаты ЖКХ не должно превосходить 30%, но руководство ЖКХ пошло другим путем, оно подумало, подумало… и решило. Оно почти сохранило указание правительства о повышении цен не более чем на 30%, увеличим-ка мы не только тариф, но и расход тепла и воды на одного человека, по сравнению с прошлым годом. Видимо, оно решило, что мы стали почему-то тратить горячую воду и тепло на человека больше (не пойму, почему?), складывается впечатление, что за нами кто-то негласно следит, сколько мы этой воды или тепла тратим.

**Что насколько выросло?**

| Виды услуг | Тариф руб. | | | Расход ресурса | | |
|---|---|---|---|---|---|---|
| | 2009 год | 2010 год | % | 2009 год | 2010 год | % |
| Холодная вода | 9.39 | 12.69 | 35.1 | 14.79 | 17.09 | 15.6 |
| Водоотведение | 9.39 | 11.68 | 24.4 | 27.87 | 34.56 | 24.0 |
| Отопление | 822.60 | 963.85 | 17.2 | 1.33 | 1.96 | 47.4 |
| Горячая вода | 54.47 | 69.21 | 27.1 | 13.08 | 17.60 | 34.6 |

А увеличением расхода тепла они прикрыли свои потери за счет полуоткрытых люков и нетеплых подвалов, некоторые жильцы поставили теплосчетчики и многое другое, на кого-то потери нужно списывать, а крайними оказались мы, потребители. Тогда зачем всем нам ставить водосчетчики, если чиновники найдут такие же пути прикрыть свои промахи. Далее я привожу таблицу тарифов и расходов на виды услуг ЖКХ для трехкомнатной квартиры, общей площадью 59,1 кв.м, трое проживающих, категория дома 1, причем в нашем доме стоит теплосчетчик.

Если рассмотреть по квитанциям, оплата за 2009 год за нашу квартиру составила 2422 рубля, за 2010 год — 3510,54 рубля, увеличение составило 44,9%, без учета всех льгот. Ну, и где то увеличение, предписанное правительством, — не более 30%?!

Предлагать привести тарифы и расходы в соответствие будут, конечно, компетентные органы. Но хочется предупредить руководителей, которые задумали таким образом спрятать свои промахи и некомпетентность, а возможно, и нецелевое использование коммунальных денег (когда эти компании проверяли на предмет использования денег, особенно статью «Содержание и ремонт жилья», дому 20 лет, практически ни разу даже не красили подъезды), что такое письмо отправится не только в свердловское правительство, но и далее, а далее — Москва, правительство РФ.

## Проверяйте по субботам

**НАДЕЖДА ДУДИНА**,
жительница Ревды

Думаю, что с моим мнением согласится большинство горожан. Дело в том, что работники службы «04» и службы коммунального хозяйства проверяют, соответственно, газовое оборудование и вентиляцию в квартирах в свое рабочее время, то есть тогда, когда почти все жители квартир тоже находятся на работе. И для того, чтобы показать свои квартиры на наличие рабочего оборудования, необходимо отпрашиваться с работы, брать дни без оплаты, когда это возможно. А если не сможешь, то, получается, в акте будет написано: «Дверь не открыли. Нет дома».

Почему же нельзя организовать работу в субботу, когда большинство работающих находится дома? Люди не только смогут обеспечить доступ в квартиру и предъявить для проверки оборудование, но и расспросить специалистов о дальнейших действиях, если что-то не будет работать должным образом. От такой организации выиграют все, а главное, наши квартиры будут безопаснее.

## Как мне найти свои деньги?

**Л.В.ЦЕПИЛОВА**, пенсионерка

Обсчеты стали нормой нашей жизни в последние годы. Недавно мы бегали разбираться в Больничный переулок, сейчас управляющие компании обсчитывают нас. А недавно отличилась и почта.

Я получила пенсию 18 декабря, а 21 декабря через почтовое отделение на Чехова, 43 уплатила за услуги связи за ноябрь. Деньги приняла оператор К-на. Но через несколько дней телефон отключили. Включили к Новому году.

5 января телефон вновь был отключен. И только после праздников я выяснила, что услуга не оплачена за ноябрь, потому и было отключение. Чтобы поскорее включили телефон, мне пришлось вновь заплатить. «Но где же мои ранее уплаченные деньги?» — спросила я. «Где платили, там и ищите», — был ответ.

Пришла я снова на почту. Оператор К-на еще меня и пристыдила за то, что я потребовала вернуть мне деньги — 261 рубль. «Ищите свои деньги сами!» — предложила она.

И теперь через газету «Городские вести» я хочу спросить у оператора К-ной из почтового отделения на Чехова — где же мои деньги и как их искать?

## Не можете грамотно руководить — уйдите

Открытое письмо директору СУМЗа А.Г.Банникову, главе городского округа В.А.Южанину, главе администрации А.В.Семенову, депутатам Думы

**К.ПОНОМАРЕВА, Н.ГУЛЯЕВА, А.ШМЕЛЕВА, Л.СОЛОВЬЕВА, В.КАБАЛИНОВА, А.ЗАКОЛЮКИН И ДРУГИЕ**
**Всего 55 подписей**

Уважаемые господа «руководители города»!

Мы, жители городского округа, обращаемся к вам с требованием, которое все-таки должно быть услышано вами.

Как ни больно констатировать, но за период, прошедший с выборов 2 марта 2008 года, городская власть устранилась от проблем города и его жителей, так как в силу своей некомпетентности просто не способна управлять городским хозяйством.

В условиях экономического кризиса, когда местная власть должна поддерживать своих граждан, вы не только не создавали, вы окончательно разваливаете всю жизнь города, даже то, что было построено до вас, но ведь ломать — не строить!

Да, нынешней власти есть, чем «гордиться»! Сплошная чехарда по назначению руководителей городского хозяйства. Власть начинает заниматься проблемами только после того, как ситуация доходит до федеральных и областных властей, показывается по телевидению и в газетах. Только после приезда председателя правительства Свердловской области проблема замерзающих ветеранов начала решаться. Весь прошедший год шли суды по утвержденным тарифам за содержание жилья!

На сегодня с тарифами ситуация еще хуже, а администрация и глава города делают вид, что ничего не происходит, что нет грабительских перерасчетов, которые доводят до инфаркта. Все управляющие компании не организовали общие собрания жильцов, не отчитались и не утвердили законно новые тарифы! Почему нет положенных льгот за электроэнергию и газ? Почему в городской больнице существует негласное указание всеми путями отказывать в госпитализации — это похоже на геноцид!

Беззаконие и коммунальный произвол творятся с молчаливого согласия властей! Куда вы дели бюджетные деньги, господа? Зато прославились судебными разбирательствами, которые сейчас идут в отношении руководителя комитета по имуществу! Если продавать 13 гектаров земли за 170 рублей, то больницу придется совсем закрыть! Может быть, вы думаете, что никто не догадывается, кто и зачем создал газету «Информационная неделя» и зачем так старается кабельное телевидение «промыть» нам мозги? Ошибаетесь!

Уважаемые депутаты, неужели вы не видите, что делается, а скорее, не делается в городе?! Почему вы в период предвыборной агитации раздавали громкие обещания, а сейчас молчите, не смея спорить с администрацией города и СУМЗа?! Вы, прежде всего, избранники народа. Или о нас вспоминают только перед выборами? А ведь вы тоже живете в этом городе, дышите пылью и отравленным воздухом, ходите по грязным, темным улицам, в ваших квартирах также отключают воду! Перестаньте слушать указания, прислушайтесь к своим избирателям, в ваших руках жизнь города, ведь, согласно Уставу городского округа, вы вправе переизбрать главу городского округа — также, как вы выбрали его! Почему вы не обращаетесь за защитой прав граждан в правоохранительные органы, если сами не в состоянии прекратить произвол и беззаконие?!

Уважаемые Владимир Андреевич и Андрей Валерьевич, мы очень просим осознать все сказанное нами и достойно, по-мужски, уйти со своих постов, не дожидаясь окончания полномочий! Не можете грамотно руководить — уйдите и не добивайте город. Нам и так тяжело живется, не усложняйте обстановку в свете всеобщего неприятия ваших действий, бездействия и неграмотности ваших амбициозных подчиненных, работающих только в своих интересах, а не на город!

Уважаемый Александр Геннадьевич! Остановите своих подчиненных!

**Письмо практически аналогичного содержания направлено губернатору А.С.Мишарину. «Просим привлечь внимание областной и Генеральной прокуратуры, в также Счетной палаты к нашему городу, — пишут авторы. — Организовать комплексную проверку и дать правовую оценку деятельности местных властей и компетентности наших глав».**

## Как написать письмо в «Городские вести»?

**Вы желаете, чтобы город услышал Ваше мнение о последних событиях?**
**Вам есть о чем рассказать ревдинцам?**
**Вы хотите обратиться с предложением к властям?**
**Сделайте это с помощью «Городских вестей»!**
**Мы ждем Ваших писем!**

### Есть несколько способов передать их нам:

1. Принести в редакцию на Чайковского, 33.
2. Отправить по почте: 623280, Ревда-центр, а/я 26.
3. Отправить по электронной почте: zinoviev@revda-info.ru
4. Положить в фирменный ящик «Городских вестей» (ящики расположены в крупнейших магазинах Ревды, полный список публикуется в рубрике «Приемный день»).
5. Надиктовать по телефону 3-46-29.

### Примечания:

1. Обязательно укажите свои фамилию, имя, отчество, контактный телефон или адрес. Анонимные письма не публикуются.
2. Если Вы не хотите, чтобы Ваше имя прозвучало в газете, сделайте соответствующую пометку. В этом случае редакция гарантирует конфиденциальность, но не гарантирует, что письмо будет опубликовано.
3. Редакция оставляет за собой право сокращать и редактировать тексты писем, не искажая их смысла.
4. Порядок публикации поступивших писем определяется редакцией с учетом их количества и актуальности. В первую очередь публикуются те письма, в которых содержатся мнения и комментарии к последним событиям, влияющим на жизнь ревдинцев.
5. Редакция не приветствует те письма, в которых содержатся личные благодарности, бытовые жалобы, бездоказательные обвинения в адрес конкретных личностей.

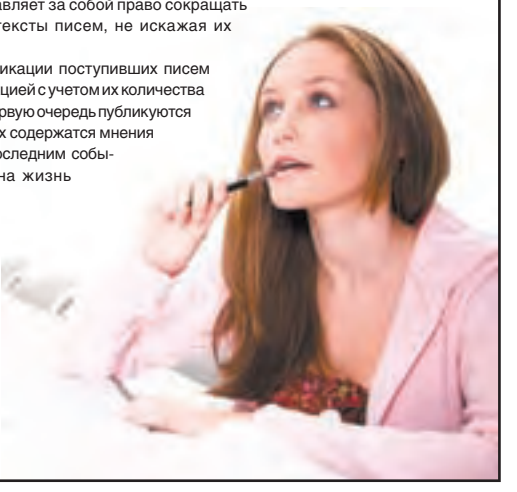

**Фотогалерею и видеофайл смотрите на www.revda-info.ru**

Фото Владимира Коцюбы-Белых

*Направляясь ко входу во Дворец культуры, Андрей Козицын, казалось, не заметил «приветствующий» его пикет ревдинцев, который бдительно огораживала от его персоны служба охраны УГМК*

Фото Владимира Коцюбы-Белых

*В шеренге пикета был и Александр Клюкин — неформальный лидер жителей поселка Кирзавод, протестующих против захоронения строительными песками СУМЗа выработанного глиняного карьера*

# Андрея Козицына встретили пикетом

## Наш город посетил то ли глава УГМК, то ли высокопоставленный «единоросс»

**ЮРИЙ ШАРОВ**,
sharov@revda-info.ru

2 марта во Дворце культуры состоялась встреча генерального директора «УГМК-холдинг» Андрея Козицына с работниками СУМЗа, РЗ ОЦМ и кирпичного завода. Встреча носила якобы рабочий характер. Однако еще за неделю до приезда Андрея Козицына в редакцию «Городских вестей» начали поступать многочисленные сообщения от работников, которые утверждали, что по заводам ходит разнарядка, сколько человек и от какого подразделения должно быть. В обязательном порядке, под роспись. Кроме того, говорили, что людей строго предупредили, чтобы не смели задавать вопросы — все они уже утверждены и даже назначены люди, которые их зададут.

Заводчане высказывали подозрения, что поездка Андрея Анатольевича является агитационной — как-никак он идет вторым номером в общеобластном списке «Единой России» на выборах депутатов Облдумы. В свою очередь, председатель Ревдинской территориальной избирательной комиссии Ольга Барбачкова сообщила «Городским вестям», что уведомления о проведении предвыборного мероприятия во Дворце культуры к ним не поступало.

За два часа до приезда Андрея Козицына возле Дворца культуры встали с пикетом десяток активистов местной ячейки ЛДПР. Никакой агитационной информации плакаты в их руках не содержали. Тексты выражали озабоченность экологической обстановкой в Ревде, и направлены были лично директору УГМК, например: «Козицын! Перестань травить наш город!».

А напротив, через дорогу, развернулись знамена активистов «Единой России». Молодые люди предлагали прохожим подписаться против повышения тарифов ЖКХ.

К 16 часам площадь Дворца заметно оживилась. Ревдинцы небольшими группами шли на собрание. Подоспела служба охраны УГМК, приехали патрульные машины милиции. Вскоре стали подъезжать заказные автобусы, из которых выходили заводчане. Им пришлось идти в здание через коридор охранников, которые ненавязчиво огораживали доставленных автобусами от пикетчиков с экологическими плакатами в руках. А активисты-единороссы уже несли свернутые знамена во Дворец культуры.

Едва появился кортеж Андрея Козицына и генеральный директор УГМК вышел из автомобиля, вести фотосъемку корреспондентам «Городских вестей» запретили. Один из охранников просто закрыл руками объектив.

— Я вас не знаю, — сказал он. — Что за дела! Не надо снимать, снимайте лучше ЛДПР, у них прекрасная позиция. Любимый вами народ. А здесь представительство нашего завода, что их снимать-то? Для чего? Вдруг вы захотите их киллерам заказать? Вот тоже придумали! У вас в каждой газете его фотография, берите оттуда и печатайте.

**Один из охранников просто закрыл руками объектив: «Я вас не знаю. Что за дела?»**

Хорошо, что съемку мы вели двумя камерами. Удалось-таки сделать снимок проходящего мимо пикетчиков Андрея Козицына. Но, кажется, он едва ли обратил на «жириновцев» внимание. Или коридор охраны этому поспособствовал.

Несмотря на то, что доступ, как сообщалось, в зал Дворца культуры был открыт для всех, корреспондентов «Городских вестей» туда не пустили. «Это наше внутреннее мероприятие», — категорически проинформировали охранники. То, что положение дел на трех градообразующих предприятиях Ревды является значимой для всех ревдинцев информацией, до охраны, видимо, не было доведено.

Тем не менее, нам удалось узнать, что никакой агитации там не было. Андрей Козицын вел разговор об экономическом положении УГМК. В пример поставил СУМЗ, как наиболее благополучное предприятие Ревды, в отличие от РЗ ОЦМ и кирпичного завода. Кроме того, был намек на то, что на этом предприятии к лету может быть увеличена заработная плата работникам. Лишь в конце промелькнула агитационная нотка — дескать, для решения большинства вопросов необходимо парламентское большинство.

— А что это пикетирующие сразу стали сворачиваться, как только я появился? — вспомнил вдруг Андрей Козицын о людях с плакатами.

Сугубо экономический доклад генерального директора УГМК разбавил неожиданным заявлением глава городского округа Ревда Владимир Южанин. Отвечая на вопрос о положении спорта в Ревде, Владимир Андреевич всех призвал... к моржеванию.

Фото Владимира Коцюбы-Белых

*За два часа до приезда Андрея Козицына на площади ДК друг против друга стояли пикетирующие активисты ЛДПР и молодой гвардии «Единой России»*

Подготовила
Нона ЛОБАНОВА
lobanova@revda-info.ru



# Задержан подозреваемый в сбыте фальшивых тысячерублевок

## Профессиональный игрок утверждает, что поддельными деньгами с ним рассчитались

**У него изъята 51 фальшивка. В настоящее время гражданин К. находится в СИЗО в качестве подозреваемого, в течение десяти дней со дня задержания ему должны предъявить обвинение — если будут собраны доказательства наличия у него умысла на преступление: то есть что он заведомо знал, что рассчитывается фальшивыми деньгами.**

На подозреваемого вывел гражданин Б., у которого днем 15 февраля при уплате взноса по кредиту в отделении «Уралтрансбанка» на Азина, 69 были выявлены семь подделок 1000-ной купюры: он дал кассиру сперва пять, а когда детектор «объявил» о подделке, достал еще две, тоже, как тут же выяснилось, фальшивые. Гражданину этому удалось исчезнуть до прибытия милиции, его начали искать, но он сам на следующий день пришел в отдел «с повинной», рассказав, что этими купюрами утром ему отдали долг, причем остальные купюры в отданных 19-ти тысячах были подлинными. По его словам, после посещения банка он нашел своего должника и «предъявил» ему. Таким образом, тот был информирован.

— В ходе проведения оперативно-розыскных мероприятий было установлено, что ночь с 15 на 16 февраля подозреваемый провел в игровом клубе «Колизей», где активно давал в долг, — рассказала заместитель начальника следственного отдела ОВД по Ревде и Дегтярску, руководитель следственной группы по данному уголовному делу Надежда Хорошавина. — 16 февраля в «Колизее» при проверке в призовом фонде обнаружена 21 тысячная купюра с признаками подделки. Потом обнаружились еще шесть в баре. В этот же день подозреваемого задержали.

Гражданин К. только что разменял третий десяток лет, ранее судим за наркотики и кражу — за первое получил 10000 рублей штрафа, за второе — год и девять месяцев лишения свободы. Освободился в прошлом году. Круг общения — криминальные структуры. Официально не работает, зарабатывая на жизнь скупкой металлолома и игрой. Кстати, после огласки ситуации в «Колизее» в других игровых клубах, где К. постоянный клиент, проверили наличность и обнаружили еще несколько фальшивок.

По утверждению К., он впервые услышал о том, что «сорит» фальшивками, от своего кредитора Б., якобы с ним ими тоже рассчитались. Он немедленно прекратил все расчеты «подозрительной» наличностью и оказался в милиции.

— Уголовное дело по статье 186 УК РФ «Изготовление или сбыт поддельных денег или ценных бумаг» возбуждено в отношении неизвестного лица, — пояснила Надежда Хорошавина. — К. проходит пока в качестве подозреваемого. Отрабатываются версии получения им фальшивок и места, где он еще мог их сбыть.

Похожие подделки появились в Ревде осенью прошлого года, но с начала года «бумажки» явно из одного «печатного станка» начали «всплывать» прямо пачками. На данный момент общий номинал обнаруженных поддельных тысяч приближается к сотне.

После задержания К. обнаружена только одна аналогичная фальшивка — 27 февраля в отделении Сбербанка на Азина при пересчете поступивших денежных средств.

**Если с вами или в вашем присутствии этот человек пытался расплатиться 1000-ной купюрой и выяснилось, что она фальшивая, просьба сообщить в милицию по телефонам 02, 3-37-89, 3-31-95 (следствие), 5-64-80 (ОБЭП).**

### Можно ли получить фальшивую купюру в банкомате?

Никто из банковских работников, а мы обратились с этим вопросом в несколько банков, не взял на себя ответственности заявить, что фальшивка в банкомате оказаться категорически не может. Из этого можно заключить, что да, вероятность попадания фальшивки в банкомат все-таки существует, хотя и мизерная: все деньги, поступающие в банк, проверяются как техникой, так и «вручную», и банкоматы заправляются уже проверенными купюрами. Беда в том, что фальшивки бывают такие, которые даже не всякий автомат распознает. Как сказали в милиции, случаев, что фальшивая купюра «пришла» из банкомата, за все годы с момента появления этого способа денежных операций официально не зарегистрировано. Только в одном случае обнаружения фальшивки имеется подозрение на банкомат, но оно не доказано.

## Визуальные и мануальные признаки подделки

Фальшивые купюры вполне различимы: если иметь в виду такую возможность, знать признаки настоящей купюры и тщательно изучить «бумажку», желательно сравнив ее с другой, подлинность которой не вызывает сомнения. Во-первых, водяные знаки (в частности, голова Ярослава Мудрого), видимые на просвет **(1)**, нечеткие, размытые, смазанные, и их немного видно даже без просвета. Во-вторых, перфорация (мельчайшие проколы) 1000 **(2)** под гербом Ярославля на подделке шершавая с одной стороны, а должна быть абсолютно гладкой с обеих сторон, и на просвет видно, что крохотные отверстия перфорации сделаны криво. В-третьих, значок достоинства купюры для слабовидящих (рядом с номиналом) — темные кружок и три полоски **(3)**, если его потереть, на фальшивой купюре сглаживается и перестает ощущаться, а на настоящей, сколько его ни три, все равно чувствуется.

Существуют и другие отличия, по которым можно распознать фальшивку, но «экспертная группа» «Городских вестей» нашла эти самыми заметными, научившись по ним безошибочно разбираться в деньгах.

Все обнаруженные фальшивые купюры имеют серию ЬН и ОП **(4)**.

Но сразу выдаст фальшивку ультрафиолет: она темно-красного цвета, настоящая же — бледно-зеленого. Если вы обнаружили на тысяче, оказавшейся в вашем кошельке, эти признаки, сразу же обращайтесь в милицию.

Следственная группа просит граждан быть внимательнее при денежных расчетах и проверить свои домашние сбережения на предмет фальшивок.

## Семь дней

23.02-1.03

В Ревде и Дегтярске зарегистрировано 30 преступлений. Девять раскрыто по горячим следам. По подозрению в совершении преступления задержаны шесть человека, из них двое находились в розыске. Составлено 517 протоколов за административные правонарушения, в том числе шесть — мелкое хулиганство, 38 — нарушение антиалкогольного законодательства. Зафиксировано три случая нанесения побоев. 37 ДТП, двое пострадавших. Умерло 18 человек.

**КРАЖИ**

- С 20 по 23 февраля с территории котельной №2 на Энгельса исчезли девять баллонов с кислородом. Ущерб 48150 рублей.
- С 13 по 25 февраля обворован садовый домик в к/с «Автомобилист», ущерб устанавливается.
- 25 февраля из офиса компании «Сибирское здоровье» похищены деньги в сумме 4000 рублей.
- 25 февраля днем в Дегтярске обворована квартира — 15000 рублей и золотые украшения на общую сумму 24000 рублей. Вор залез в окно.
- С 16 по 26 февраля совершено проникновение в дом на Металлистов — имущество на 2350 рублей.
- Ночью 26 февраля с ВАЗ-2109 во дворе на К.Либкнехта, 51 сняли колесо. Ущерб 5000 рублей.
- 26 февраля из подъезда на Чехова, 49 «уехал» велосипед стоимостью 6000 рублей. Люди видели подозрительного мальчишку.

**ГРАБЕЖИ, РАЗБОИ**

- 23 февраля в 14.20 в павильоне на Мира, 34 49-летний гражданин Д. отобрал 20 рублей у шестилетнего мальчика.
- В этот же день несколько мужчин ворвались в коммунальную квартиру на К.Либкнехта и забрали, запугав 22-летнюю хозяйку, ноутбук стоимостью 23600 рублей. Есть подозреваемый.

**СУИЦИД**

- 24 февраля около 2 часов 22-летняя С. пыталась покончить жизнь самоубийством, выпрыгнув с балкона четвертого этажа дома на Энгельса.
- 27 февраля в своей квартире на Горького попыталась свести счеты с жизнью с помощью петли гражданка Ш., 1958 года рождения.

**ОБНАРУЖЕНИЕ ТРУПА**

- 23 февраля ранним утром в Клубном переулке, в районе СУ-5, обнаружен труп неизвестного мужчины: 35-40 лет, рост 170-175 см, азиатской внешности, без верхней одежды.

### Ищут свидетелей

4 января в 23.15 на К.Либкнехта, 1 (рядом с заводоуправлением НСММЗ) на женщину, шедшую на работу в ночную смену, налетел парень и выхватил у нее сумку. Потерпевшая, не медля, вызвала милицию. Подъехавший в считанные минуты наряд бросился вдогонку за грабителем, убежавшим, со слов женщины, в сторону «Водоканала». По пути милиционерам попались юноша с девушкой, которые спросили, не преследуют ли они парня с сумкой, после чего сообщили, что видели, как парень забросил сумку на строящееся кирпичное здание. Сумка, действительно, там и оказалась, а после этого неподалеку задержан молодой человек. Однако он отрицает свою причастность к нападению на женщину, утверждая, что просто шел по своим делам. Потерпевшая опознать своего обидчика не может, так как видела его лишь со спины. Возможно, помочь в раскрытии преступления могут свидетели — юноша и девушка, рассказавшие, где находится сумка. Пожалуйста, обратитесь в милицию. **Контактные телефоны: 3-31-48, 3-37-89, 5-64-71**

**Конец февраля оказался богатым на конкурсы. 20 и 21 февраля Детская музыкальная школа впервые стала площадкой проведения областного конкурса юных музыкантов. В эти же дни театральные коллективы Дворца культуры показывали свое мастерство в Нижнем Тагиле — на региональном фестивале малых форм театрального искусства «Лиловый шар». А в минувшую пятницу, 26 февраля, в «Победе» ревдинские вокалисты соревновались за право выхода во второй тур городского конкурса «Золотой голос Ревды 2010».**

# Искусство сильнее стужи

## Несмотря на мороз, показать свое искусство в Ревду приехали несколько десятков исполнителей из городов области

— Детская музыкальная школа впервые стала площадкой для проведения областного конкурса, — рассказывает директор ДМШ Татьяна Асельдерова. — Это была наша давнишняя мечта, ведь для того, чтобы город считать культурным, он должен быть базой для проведения конкурсов. Мы вышли с предложением к Министерству культуры Свердловской области провести в Ревде конкурс исполнителей народной песни «Раданье» и конкурс ансамблевой музыки «Ах, какое наслаждение вместе музицировать». И наша инициатива нашла поддержку.

20 февраля музыкальная школа распахнула свои двери для юных музыкантов из 12-ти городов области. 125 представителей из 19-ти детских музыкальных школ состязались в мастерстве ансамблевой игры на скрипке, виолончели, флейте, саксофоне, гобое и трубе. Одна из музыкальных школ Екатеринбурга привезла целый духовой оркестр. Ревду на конкурсе «Ах, какое наслаждение вместе музицировать» представляли два трио. Это воспитанники Елены Вибе — скрипачи Иосиф Копылов, Таня Берендеева и Ярослав Тепикин. Для ребят-первоклашек это было их первое серьезное выступление. И дебют очень удачный: ребята стали дипломантами конкурса. Их «старшие братья» по искусству, флейтисты Игорь Замараев, Денис Телешов и Марина Желтышева (воспитанники Ирины Камалтдиновой) — лауреаты третьей степени.

— На другой день, 21 февраля, Ревда провела еще один областной конкурс — «Раданье», — рассказывает Татьяна Гениевна. — Утром подхожу к градуснику, а там 35 градусов мороза! Я очень переживала, приедут ли участники в такой мороз?! Но искусство оказалось сильнее стужи. Приехали все, кто подавал заявки! А это 90 исполнителей!

Конкурс проходил в двух номинациях — сольное и ансамблевое пение. Сцена расцвела от нарядных народных костюмов, звонких детских голосов, звуков русских народных инструментов. После каждого выступления зал взрывался аплодисментами.

Уровень ревдинских исполнителей оказался недосягаемым. Лауреатами первой степени стали только ревдинцы: ансамбль «Потешки» (руководитель Татьяна Новокшонова) с солисткой Лилей Азевич и ансамбль «Раданье» (руководитель Елена Козырина). Гран-при получили ансамбль «Веснянки» (руководитель Елена Вибе) и солист Денис Шешуков.

— Все участники отмЕтили высокий уровень организации конкурса, — говорит Татьяна Асельдерова. — Мы, конечно, довольны, что нам все удалось, ведь это наш первый опыт. В будущем решили проводить конкурс «Раданье» раз в два года.

Уезжали участники из Ревды с памятными сувенирами, изготовленными учениками Детской художественной школы.

Фото из архива Елены Козыриной

*Уровень ревдинских исполнителей оказался недосягаемым для других участников конурса*

Фото из архива Педколледжа

*Участники коллектива «Восход» признались, что больше всего были рады тому, что их выступление прошло без запинки*

# У Ревды есть чему поучиться

## отметили члены жюри «Лилового шара» и предложили ревдинцам взять фестиваль под свое крыло

Ревду на третьем региональном фестивале малых форм театрального искусства «Лиловый шар» представляли несколько театральных коллективов: «Играй, город» Татьяны Вяткиной, «Ребя-Т-Та» Татьяны Тихомировой, «Восход» и «Провинция» Людмилы Копытовой и «Куролесица» Татьяны Кирилкиной.

— Готовиться к конкурсу мы начали за две недели, кому-то достались отрывки из произведений, кому-то баллады, монологи, стихи, — рассказывает участник театрального коллектива «Провинция» Миша Фирулев. — Я представлял на «Лиловом шаре» рассказ про крысу, которая ничего не боялась, и про кота, который делал, что хотел. Выступать, конечно, было страшно, все очень переживали. Но выступили без запинок. Нам всем очень понравилось на конкурсе, хочется и в следующем году поехать.

— Мой коллектив «Ребя-Т-Та» ездил на «Лиловый шар» первый раз, — рассказывает руководитель Татьяна Тихомирова. — Это был их дебют. И пусть мы не получили дипломов первой степени, зато попробовали свои силы, получили первый конкурсный опыт, опыт работы на профессиональной сцене.

Ребята привезли множество наград разных степеней, в том числе дипломы первой степени, дипломы за участие и диплом в специальной номинации «Твардовский на сцене».

— Ревдинские коллективы смотрелись очень достойно, — отметила Светлана Берсенева, член жюри, режиссер, заведующая театральным сектором отдела народного творчества Свердловского государственного областного Дворца народного творчества. — Ревда славится художественным словом. Например, коллектив «Провинция» принимает участиЕ уже не в первый раз и каждый год увозит дипломы первой степени. У вас в городе проводится большая работа с исполнителями. Мы были бы рады, если бы фестиваль «Лиловый шар» Ревда взяла под свое крыло, потому что вам есть что показать, у вас есть чему поучиться.

# «Голос Ревды» возродился

## Спустя десять лет в Ревде снова стали выбирать лучшего исполнителя эстрадной песни

— В этом году возникла идея возродить «Голос Ревды», — рассказывает художественный руководитель КДЦ «Победа» Лариса Лаврова. — Но возродить не в том виде, в каком он был, а с небольшими изменениями. Например, раньше он проводился в один этап, мы же решили провести его в три этапа. Первый прошел 26 февраля, второй запланирован на 28 мая, а третий, заключительный, — на 20 августа.

Впервые конкурс «Голос Ревды» был проведен в 1996 году. Его идейным вдохновителем был режиссер Вадим Богданов, в ту пору работавший в «Победе». Конкурс стал традиционным и проводился ежегодно до 2000 года.

В первом этапе конкурса принял участие 21 исполнитель в возрасте от 14 лет до 21 года. Среди конкурсантов были не только участники различных творческих коллективов города, но и исполнители, впервые вышедшие на сцену. Одна из участниц — Любовь Колесникова — вообще подала заявку накануне конкурса, и, хотя сроки приема уже прошли, ее приняли. Песни звучали самые разные — эстрадные, народные, современные хиты и хиты прошлых лет.

Во второй этап должны были пройти только десять исполнителей, но жюри выбрало тринадцать.

Бороться в мае за право выхода в финал будут Наталья Сабурова, Христина Данилова, Валерия Сорокина, Дмитрий Марьин, Иван Галлеев, Марина Бегунова, Ксения Сластихина, Оксана Зелютина, Ирина Округина, Станислав Щербаков, Андрей Калинин, Оксана Виноградова, Наталья Мальцева. Во втором этапе участники будут исполнять две песни — современную и песню военных лет.

— После второго тура останется пятерка-шестерка сильных, — говорит Лариса Ивановна. — Из них жюри выберет лучшего на заключительном гала-концерте, посвященном Дню города. Победитель, помимо диплома и Памятного приза, получит специальный приз — сертификат на запись в профессиональной студии и включение песни-победителя в ротацию на радио «Майяма».

Фото Владимира Коцюбы-Белых

*Песня про друга дала Дмитрию Марьину путевку в следующий тур*

**Удивлены? Возмущены? Обрадованы? Поделитесь со всеми!**
«Городские вести» ждут ваших новостей по тел. 3-46-29



# «Темп-СУМЗ» поднялся на второе место!

**Это произошло после того, как баскетбольный клуб из Ревды дважды разгромил на своей площадке магнитогорский «Металлург-Университет».**

В субботу, 27 февраля, матч закончился 93:68. Гости выиграли только первую четверть, все остальные периоды остались за ревдинцами.

Лучшим из наших стал Илья Евграфов, набравший 15 очков. Кроме того, неплохо провели встречу Евгений Бабурин (14), Алексей Екимов, Александр Павлов (по 12), а также Леопольд Лагутин (10).

В воскресенье «Темп-СУМЗ» победил со счетом 95:66. И вновь самым результативным стал Илья Евграфов, набравший на сей раз 24 очка. У Алексея Екимова 18 очков.

Выйти на вторую строчку турнирной таблицы нашей команде помогла череповецкая «Северсталь», которая на своей площадке дважды переиграла саранский клуб «Рускон-Мордовия», опустившийся в итоге на третье место.

Ближайшие матчи Чемпионата России по баскетболу среди команд Суперлиги Б «Темп-СУМЗ» вновь проведет снова в Ревде — 14-15 марта наша команда примет своего ближайшего соседа — екатеринбургский «Урал». В составе этого клуба с прошлой недели выступает Сергей Евграфов — бывший игрок «Темпа» и младший брат Ильи Евграфова.

| М | Команда | И | П | П | М | О | % |
|---|---|---|---|---|---|---|---|
| 1 | Нижний Новгород (Н.Новгород) | 30 | 27 | 3 | 2442-2111 | 57 | 90 |
| 2 | ТЕМП-СУМЗ (Ревда) | 32 | 22 | 10 | 2637-2459 | 54 | 68,8 |
| 3 | Рускон-Мордовия (Саранск) | 32 | 21 | 11 | 2546-2430 | 53 | 65,6 |
| 4 | Северсталь (Череповец) | 30 | 19 | 11 | 2239-2129 | 49 | 63,3 |
| 5 | Сибирьтелеком (Новосибирск) | 30 | 17 | 13 | 2422-2377 | 47 | 56,7 |
| 6 | Спартак (Приморский край) | 32 | 17 | 15 | 2525-2440 | 49 | 53,1 |
| 7 | Урал (Екатеринбург) | 32 | 15 | 17 | 2393-2490 | 47 | 46,9 |
| 8 | Рязань (Рязань) | 28 | 13 | 15 | 2172-2217 | 41 | 46,4 |
| 9 | Динамо-Теплострой (Челябинск) | 30 | 11 | 19 | 2174-2275 | 41 | 36,7 |
| 10 | Роснефть-КБТК (Нальчик) | 28 | 10 | 18 | 2311-2451 | 38 | 35,7 |
| 11 | Иркут (Иркутск) | 30 | 9 | 21 | 2290-2408 | 39 | 30 |
| 12 | Металлург (Магнитогорск) | 30 | 9 | 21 | 2229-2418 | 39 | 30 |
| 13 | ТГУ-Баскет (Тамбов) | 32 | 8 | 24 | 2388-2563 | 40 | 25 |

Фото Владимира Коцюбы-Белых

*В атаке Илья Евграфов, ставший лучшим игроком «Темпа» в обоих матчах с Магниткой*

## Евгений Немейка выиграл областной шахматный фестиваль

С 20 по 25 февраля в Реже проходил традиционный областной шахматный фестиваль «Спортивное детство». В этих соревнованиях приняли участие 100 сильнейших шахматистов Свердловской области в трех возрастных категориях, в каждой из них наш город представлял один спортсмен.

По итогам фестиваля абсолютно лучший результат показал ревдинец Евгений Немейка, одержавший в своей категории (2000 год рождения и моложе) семь побед в семи встречах. Он на полтора очка опередил второго призера. По словам педагога ЦДО Алексея Дуркина, о том, что Евгений Немейка станет победителем, стало известно уже до последнего тура фестиваля. Наш шахматист награжден золотой медалью, дипломом победителя и денежным призом.

В возрастной группе 1997 года рождения и моложе Максим Лоскутов перевыполнил норматив первого разряда, набрав 5 очков из 7 возможных, он разделил с соперниками 3-5 места. В возрастной группе 1996 года рождения и старше Игорь Торгаев занял 8 место, набрав 4,5 очка в 7 встречах.

— Но в этой группе играло восемь кандидатов в мастера спорта, неоднократных призеров российских соревнований, — сказал Алексей Дуркин. — В целом Ревда выступила очень неплохо.

РЕКЛАМА

# Мы не властны избежать старости, но в наших силах сохранить молодость!

**Холодный период — серьезное испытание для всего организма, но первой удар принимает на себя кожа, а особенно самая нежная и уязвимая часть — наше лицо — именно оно страдает от ветра, снега и мороза. В результате под воздействием многочисленных внешних раздражителей кожа становится чувствительной, обезвоженной, теряет тургор и эластичность и быстрее стареет. Становится ясно, что надо действовать активно и незамедлительно.** ***Рассказывает косметолог салона-парикмахерской «Rosso Verona» Ольга ШЕРСТНЕВА.***

Легче всего поверхностный слой кожи корректировать при помощи пилингов. Благодаря этой процедуре восстанавливается ровный тон кожного покрова, активизируются процессы регенерации. Результатом любого пилинга будет ровная, гладкая, увлажненная кожа. Сегодня химические пилинги являются одними из самых популярных и востребованных процедур в салонах красоты и клиниках.

Показанием для применения пилингов служат признаки биологического старения и фотостарения кожи (морщины, снижение тургора и эластичности кожи, пигментные пятна, деформация овала лица и др.) Также они незаменимы при лечении акне, постакне, стрий, гиперпигментации и расширенных порах. Именно здесь пилинги демонстрируют ошеломляющие эстетические результаты.

В зависимости от глубины, пилинги разделяют на поверхностные (в пределах рогового слоя кожи), срединные (на всю глубину эпидермиса) и глубокие (воздействие на дерму).

Восстановление кожи при поверхностном пилинге занимает 1-2 недели, поэтому курс таких пилингов составляет 6-10 процедур с интервалом в неделю.

При срединном пилинге восстановление кожи занимает 14-28 дней, следовательно, процедуру проводят 1 раз в 2-3 недели, количество процедур — от 1 до 3.

После глубоких пилингов реабилитация может продолжаться до 3 месяцев.

Такие пилинги, как гликолевый, фитиновый, миндальный, пировиноградный, энзимный относятся к группе поверхностных пилингов. Используются при жирной коже, с наличием камедонов, пигментации, как профилактика старения кожи, при коррекции самых первых поверхностных морщин. Обладают мягким отшелушивающим действием, противовоспалительным, осветляющим свойством, хорошо увлажняют кожу. Поверхностные пилинги применяются как самостоятельная процедура или как подготовительный этап к более глубокому химическому пилингу.

*Курс пилинга дает потрясающий эффект*

Срединные и глубокие пилинги проникают в более глубокие слои кожи и позволяют скорректировать кожный рельеф при явных дефектах или глубоких морщинах. Обладают выраженным отшелушивающим и стимулирующим действием. Дают хорошие результаты при толстой, пористой коже. Глубокий пилинг эффективен после проведения пластических операций (омолаживающих).

Какой вид пилинга (глубокий, срединный или поверхностный) подходит именно вам, определит специалист-косметолог на консультации.

Первый эффект после пилинга виден сразу же. Лучше всего проводить курсы пилингов. Поверхностные — 2 раза в год, срединные — 1-2 раза в год, повторный курс — лишь через 3 года. Регулярность курсов сделает эффект заметным и непреходящим.

Оптимальное время проведения химических пилингов — с октября по апрель. Но существуют и всесезонные пилинги.

В салоне «Rosso Verona» представлены инновационные химические пилинги ведущей итальянской компании ENERPEEL® Technology. Их предназначение — решение различных дерматокосметологических проблем. Специальная формула Enerpeel позволяет использовать менее агрессивные концентрации веществ для достижения максимального эффекта, при минимальном количестве побочных эффектов (шелушений, покраснений). Это происходит благодаря быстрому и равномерному проникновению пилинга в глубокие слои кожи. Также в салоне представлены всесезонные фитиновые пилинги RENEW (Израиль) — идеальный неагрессивный метод ухода за кожей лица в любое время года.

**ПОДАРОК для прекрасных дам!**

С 3 по 10 марта на все услуги салона для вас специальная скидка — 10%.

Все женщины, посетившие салон в праздничный день 8 Марта, будут участвовать в розыгрыше сертификата салона-парикмахерской «Rosso Verona» на 2000 рублей.

Всегда в продаже для вас и ваших любимых подарочные сертификаты и профессиональ-ная косметика по уходу за волосами и кожей.

Rosso Verona
салон-парикмахерская
Российская, 36
Тел. 5-08-57

От Надежды ГУБАРЬ
konkurs@revda-info.ru

# Несвобода длительного действия

## Часто дать кому-нибудь свободу — значит подписать себе приговор

Андрей пришел домой поздно. Сел за кухонный стол, не включая света. Есть не хотелось. Он слышал, как по коридору, крадучись, прошла Ольга. Встала в дверном проеме. Андрей посмотрел на жену: вот сейчас, сегодня все решится. Но она молчала. Так, в ожидании, прошло десять минут.

— Ужин на плите.

— Спасибо.

— Дети у мамы.

— Спасибо.

— Спасибо, что пришел, — Ольга развернулась и ушла в комнату, где бубнил телевизор.

Не сегодня…

### Держись до последнего

— Мама, он стал совсем чужим! — Ольга в изнеможении опустилась на стул.

— Чужим? — мать развела руками. — А чего тебе не хватает? У детей есть отец, у тебя есть финансовая поддержка.

— Да, но мужа-то у меня нет!

— Оля, дочка, ну что такое муж? Не будь ребенком! Супружеские обязанности далеко не все в жизни. Вот твой отец…

— Боже, избавь меня от подробностей, — простонала Ольга. И мать туда же. Никто, никто ее не хочет понять. От Андрея дома всего лишь тень. Все остальное там, у другой.

О том, что что-то идет не так, Ольга стала подозревать примерно полгода назад. Началось, как у всех: какие-то вечерние собрания, отключенные мобильники, запах духов.

— Тебе сейчас думать нужно о ребенке. А муж погуляет и вернется, — рассудила подруга.

Третий ребенок. Долгожданный мальчик. Данька, солнышко. Он достался Ольге тяжело. Всю беременность они с Андреем мучились кошмарами: а вдруг? Этих самых «а вдруг» было множество. Резус-конфликт, поздняя беременность, токсикозы, отеки… Заботы о старших девочках-близняшках взяла на себя бабушка. Когда Данька появился на свет, Андрей пришел под окна роддома с огромным букетом из воздушных шаров.

— Любимая! Ты исполнила мою мечту!

С каким рвением он стирал пеленки и кипятил бутылочки! А потом случилось это… Через пару месяцев стало ясно, что это не просто романчик на стороне.

— Андрей, у тебя есть кто-то? — напрямую спросила Ольга.

— Да, — твердо ответил он.

Ну, конечно, была истерика. По дому летали тарелки, были в гневе разорваны семейные фотографии. Пропало молоко. Что странно, Андрей воспринимал все как должное. Это и пугало. Он не оправдывался, не отпирался. И Ольга испугалась.

— Что делать, мама?

— А что делают в семье с тремя детьми? Держись до последнего, — твердо сказала та.

### Точно такая же

— Оля, давай примем какое-то решение, — как-то попросил муж.

— Какое, интересно? Чтобы я стала многодетной матерью-одиночкой?

— Я буду помогать, — Андрей поморщился, как от судороги.

— Давай отложим разговор, я не готова.

«Нужно что-то делать, нужно делать», — билось в висках. Села на диету, сделала прическу, купила белье. А потом в новом пеньюаре ревела в ванной, размазывая по щекам дорогую тушь. Муж не хочет ее. Муж, ее честный Андрей, больше ей не принадлежит.

— Да что там за любовь такая, мама!

— Узнай! Ты должна сохранять брак.

Выяснить все про разлучницу не составило труда. В ее двор Ольга пришла уже через неделю. Пришла и села на скамейке в детском дворе. Как прийти?! Что сказать!? Желание вцепиться «той самой» в волосы как-то разом показалось унизительным. А вдруг там, действительно, любовь.

Но почему это произошло именно с ними, с Ольгой и Андреем? И как быть дальше? Отпустить? Удерживать чужого человека? Столько вопросов и ни одного ответа на горизонте.

Она оказалась очень похожей на Ольгу. Только на ту, далекую, не изодранную работой и бытом. Маленькая, худенькая, неприметно одетая. Увидев, как Андрей смотрит на эту женщину, Ольга одумалась. Не подойдет. Не выдаст себя. Не унизится.

— Оля, отпусти меня.

— Я не держу тебя, Андрей. Но разводиться не буду. Ведь это ты нас бросаешь.

— Неужели тебя устраивает такая жизнь?

— Нет, не устраивает. Но ведь ты не думаешь обо мне. А я тебя все еще люблю.

Андрей схватился руками за голову:

— Оля, пойми…

— Давай отложим разговор.

### Видимость семейной жизни

Теперь Андрей открыто жил на две семьи. С Ольгой и детьми ходил в гости и на утренники, вечерами пропадал у другой. Ольга терпела. Потому что четко понимала, что не может без мужа. Даже без его тени.

— Какая это мука, — жаловалась она подруге, — мы живем как чужие люди.

— Но зато у детей есть отец, а ты мужняя жена. Отпустишь — потеряешь.

— Но я и так уже потеряла!

Никому не нужный ужин, никому не нужные фильмы, никому не интересные прочитанные книги. Андрей если дома, то обязательно в детской. Или на кухне с газетой.

— Оля, в который раз прошу, отпусти. Мучаешь и себя, и меня. Я ведь не могу взять и вырвать сердце.

— А я не могу взять и вырвать свое.

— Я всегда буду помогать вам.

— Я не хочу помощи, я хочу, чтобы у меня был ты, Андрей.

Умом Ольга понимала, что так не может длиться вечно. Она стала раздражительной, во всех мужчинах видела только неверных. Больнее всего ударяло то, что муж ей не изменил. Нет, он сначала влюбился, потом рассказал жене, а уже потом… И это было страшнее всего. Потому что, когда настоящее, с ним уже не поспоришь.

— Ты обиделась на папу? — как-то спросила дочь.

— С чего ты взяла?

— Дома стало как-то неуютно.

— Все будет хорошо, дочка, у нас всех просто трудности. Временные.

— А, знаю, кризис, — успокоенная, девочка ушла.

Кризис бывает разный. Как брак. Как свобода. И часто свобода одного становится несвободой другого. Мама советует держаться, подруга советует быть стервой… А Ольга хочет семью. Наверное, не так ужасно, если она будет без Андрея. Потому что хорошо всем не получается.

… Андрей снова услышал шаги по коридору. Ольга вернулась на кухню:

— Давай разведемся. Наверное, мне пора сделать этот шаг. Только знаешь, мне все равно больно.

— Прости меня, если можешь.

— Я постараюсь.

**Храм Архистратига Михаила**
**Расписание богослужений 1-7 марта**

| Дата | Время | Событие |
|---|---|---|
| 4 марта, четверг | 9.00 | Молебен с акафистом святителю Николаю Чудотворцу. Панихида. |
| | 14.00 | СОБОРОВАНИЕ |
| 5 марта, пятница | 8.00 | Утреня. Исповедь. Литургия Преждеосвященных Даров. Панихида. |
| | 16.00 | Заупокойное богослужение. Исповедь. |
| 6 марта, суббота | 8.30 | Божественную литургию совершает Архиепископ Викентий. Поминовение усопших. Панихида. Молебен с акафистом святой блаженной Матроне Московской. |
| | 16.00 | Всенощное бдение. Исповедь. |
| 7 марта, воскресенье | 9.00 | НЕДЕЛЯ КРЕСТОПОКЛОННАЯ. Божественная литургия. Молебен. Панихида. |
| | 16.00 | ПАССИЯ. Акафист Кресту Христову. Воспоминание Страданий Христовых. |

Храм открыт ежедневно с 8 до 18 часов, в дни совершения вечернего богослужения до 19 часов. Тел. 2-56-10

В субботу, 6 марта,
в храме Архистратига Михаила

**Божественную литургию будет совершать Архиепископ Викентий**

Начало богослужения в 8.30

**Уважаемые садоводы!**
**Поделитесь секретами. Возможно, они помогут многим.**
«Городские вести» ждут ваших звонков по тел. 3-46-29



# Выбор теплицы

## Стеклянные теплицы уходят в прошлое — их заменяет поликарбонат

**Многие полагают, что настоящая теплица должна быть только со стеклянным покрытием. Это прошлый век. В Европе уже несколько десятилетий для теплиц используют сотовый поликарбонат. Следует отметить, этот материал используется и в строительстве, что свидетельствует о его высоком качестве. Под европейским солнцем сотовый поликарбонат уже простоял 30 лет и, похоже, простоит еще столько же. Российского холода он тоже не боится: даже 50-градусный мороз ему не страшен. За десять лет светопрозрачность падает только на 2% при начальной прозрачности в 87% (как у стекла). Наш консультант — руководитель продаж теплиц и сотового поликарбоната компании «Воля» Алексей Некрасов.**

### Сотовый поликарбонат

Это легкие панели с внутренними продольными воздушными полостями (сотами). Эти панели упруги и не ломаются, их можно сворачивать в рулон. Благодаря внутренней воздушной прослойке по теплоизоляции они не уступают двойному остеклению. Кроме того, эти панели не пропускают тепловые лучи, то есть удерживают тепло внутри теплицы, а в жаркое время не пропускают внутрь теплицы излишнее солнечное тепло. Поликарбонат пожаробезопасен, имеет хорошую стойкость к действию химикатов, защиту от жесткого ультрафиолетового излучения и великолепный современный внешний вид.

**Даже самые тонкие панели сотового поликарбоната (4 мм) почти в 4 раза превосходят по степени теплоизоляции простое остекление.**
**Сотовый поликарбонат «великолепно чувствует себя» в диапазоне температур от минус 50 до плюс 120 градусов. Панели способны выдерживать значительные снеговые и ветровые нагрузки.**

**Сотовый поликарбонат не способствует распространению горения, он не образует горящих капель, при горении образуются лишь легкие нити, успевающие остыть, прежде чем упасть. Кроме того, горение поликарбоната не сопровождается выделением ядовитых веществ.**

Свойства стационарной теплицы под сотовый поликарбонат (покрытие на зиму снимать не нужно) для средней полосы России дают расширение сезона выращивания и сбора урожая с марта по октябрь. Земля в ней раньше прогревается, и высаживать в нее можно уже в марте.

### Какую теплицу выбрать

Каркасы наших теплиц изготовлены из специального оцинкованного железного профиля. Теплицы крепятся на грунте закапыванием специальных окончаний каркаса, поэтому фундамент для них не требуется. В комплект входит все необходимое для надежного крепления покрытия и подробная иллюстрированная инструкция с этапами сборки. Сборка осуществляется с помощью винтов и гаек. Каркасы теплиц в упакованном виде очень компактны.

Любую теплицу сотовым поликарбонатом не накроешь. Она должна быть рассчитана на снеговую нагрузку. Распространенные теплицы «домиком» не очень удобны для этого покрытия, так как приходится разрезать панели сотового поликарбоната на части и кромки каждого куска защищать от попадания влаги в соты.

Теплицы под пленку дешевле, а сотовый поликарбонат — материал импортный, дорогой, но в сумме эта теплица все равно дешевле теплиц с покрытием из стекла и дешевле аналогичных теплиц, а преимущества имеет огромные. Теплицы оснащены подробнымы инструкциями с фотографиями узлов и этапов сборки. Нужны только внимание и терпение.

К традиционным теплицам, вполне подходящим для различного вида растений, можно отнести арочные теплицы, изготовленные из оцинкованного железного профиля. Арочная теплица — это надежное и недорогое сооружение. Оцинковка долго служит, не ржавеет и в то же время не является цветным дорогостоящим металлом, который в наше время часто воруют с дачных участков.

Каркасы теплиц компании «Воля» для дачных и приусадебных участков изготавливаются из специального оцинкованного железного профиля. Фундамент для теплиц не требуется, а закрепление на грунте выполняется закапыванием специальных Т-образных окончаний каркаса. Каркасы теплиц в упакованном виде очень компактны. Теплицы имеют подробные инструкции с фотографиями узлов и этапов сборки.

Компания «Воля» выпускает спектр изделий: от парника для грядки до современных стационарных теплиц. Теплицы выпускаются под покрытие как пленкой, так и под современный укрывной материал — сотовый поликарбонат.

Фото с сайта www.agsk.ru

*Свойства поликарбоната позволяют изготавливать теплицы любой формы, например, 8-гранную теплицу*

### Преимущества оцинкованного профиля очевидны

Цинковое покрытие обеспечивает эффективную защиту изделий от воздействия кислот и коррозии во влажной среде. При местном нарушении покрытия сразу возникает гальваническая защита, предохраняющая металл от коррозии даже в местах разреза изделий. Подобная защита давно зарекомендовала себя на кровле из листовой жести. Основной причиной этому служат преимущества оцинкованного профиля перед всеми этими материалами. Например, применение оцинкованного профиля дает значительный экономичный эффект. Это связано со снижением нагрузок от собственного веса и сейсмических нагрузок. А так как они обладают более легким весом, то это, в свою очередь, позволяет обойтись минимальными транспортными расходами. Данные виды профиля при таких преимуществах и низком весе делают сооружение максимально прочным. А так как вес элементов каркаса намного меньше, чем вес традиционных металлоконструкций из сварных или горячекатаных профилей, то здание может быть возведено на легкие точечные фундаменты, а иногда даже просто достаточно залить бетонную площадку. А так как конструкция может как разбираться, так и собираться, то можно без особых сложностей перенести ее на новую площадку.

### Теплицы рассчитаны на широкий круг потребителя

Есть промежуточные, совсем недорогие варианты — тоннели. Тоннель (под пленку) является упрощенным вариантом теплицы, в котором отсутствуют конструкции дверей. В то же время они имеют достаточную высоту, что позволяет заходить внутрь. В комплект тоннеля входит все необходимое для крепления пленки: прижимные рейки для нижних продольных элементов каркаса, для крайних и средних дуг, а также нити с крючками для прижимания пленки к дугам.

Большие теплицы под пленку — шириной 3 м, высотой 2 м и длиной 6 м. Эти теплицы имеют двери и форточки в обоих торцах. Крепление пленки также продумано очень хорошо. Пленка крепится специальными прижимами снизу по всей длине теплицы, на двери и форточке. А также дугами-прижимами на обоих торцах. Для полного натяжения пленки в комплект входят нити с крючками. Есть также усиленный вариант теплицы под пленку для открытых дачных участков или регионов с сильными ветрами.

### Теплицы компании «ВОЛЯ»

Компания «Воля» является ведущим производителем теплиц под пленку и сотовый поликарбонат для дачных, приусадебных участков и фермерских хозяйств, на этом рынке она уже 15 лет.
Предоставляется надежный и качественный продукт, который прослужит не один десяток лет.
Продукция компании пользуется большим спросом у широкого круга покупателей на всей территории России и за ее пределами. Продукция распространяется более чем в 100 городах России от Калининграда до Южно-Сахалинска.

**ПРЕИМУЩЕСТВА ПРОДУКЦИИ:**
— оптимально спроектированные конструкции;
— использование современных укрывных материалов;
— рациональное использование укрывного материала;
— невысокие цены на продукцию по сравнению с другими производителями;
— компактные размеры каркасов теплиц в упакованном виде.

НА ПРАВАХ РЕКЛАМЫ

СОТОВЫЙ ПОЛИКАРБОНАТ
от производителя
Недорого / Доставка
Тел. 8 (922) 100-30-38

@ Материалы этого номера комментируйте на сайте www.revda-info.ru

## Бразильские католики требуют компенсацию у авторов фильма «2012»

Католическая епархия Рио-де-Жанейро потребовала возмещения ущерба у кинокомпании Columbia Pictures. Католиков возмутило слишком вольное обращение со знаменитой статуей Христа в картине Роланда Эммериха «2012».

Как уточнила представительница истцов, правами, связанными с символом Рио-де-Жанейро, распоряжается католическая церковь, которая не давала разрешения на использование образа статуи в фильме.

Утверждается, что Columbia Pictures пыталась договориться с епархией перед началом съемок фильма, но безуспешно. Тем не менее, создатели картины не отказались от своих планов по использованию известного образа.

Напомним, что в одном из эпизодов картины 40-метровая статуя Христа разрушается и обрушивается на собравшихся у ее подножия верующих.

Размер компенсации, требуемой епархией, не уточняется.

**Лента.ru**

## «Трансформеров» снимут в Москве

После того как во вторых «Трансформерах» дерущиеся железяки разгромили египетские пирамиды, возник вопрос: за какую достопримечательность возьмутся роботы в третьем фильме.

Нет подтверждения тому, что во втором сиквеле трансформеры разгромят Кремль или храм Христа Спасителя, однако на сайте Майкла Бэя есть информация, что основные погони и драки с применением тяжелой артиллерии на этот раз будут разворачиваться в Чикаго и Москве. Впрочем, вполне может случиться, что Москву будут снимать на каком-нибудь американском полигоне.

**Фильм.ru**

# Сигурни Уивер вернется в продолжение «Аватара»

Героиня Сигурни Уивер появится в продолжении фильма «Аватар». Об этом сама актриса рассказала в программе французского телевидения «Le Grand Journal».

Уивер, прибывшая во Францию, чтобы вручить премию «Сезар» своему коллеге по цеху Харрисону Форду, не уточнила, каким образом режиссер Джеймс Кэмерон намерен вернуть ее героиню к жизни. Напомним, что в первой части она умирает после тяжелого ранения.

Ранее сам Кэмерон подтвердил свою готовность снять продолжение «Аватара». По утверждению режиссера, действие сиквела может быть перенесено на какие-то иные планеты этой звездной системы.

Перед началом работы над второй частью Кэмерон намерен написать роман, который станет предисловием, объясняющим бедственное положение людей на Земле и их стремление покорить Пандору.

**Лента.ru**

## «Пророк» получил первую премию «Сезар»

Лучшим фильмом года французские профессионалы в области киноискусства признали картину «Пророк» Жака Одияра. «Пророк» еще до церемонии стал среди претендентов на «Сезар» абсолютным лидером по полученным ранее наградам и по номинациям, в которых он участвовал. Фильм уже получил Гран-при 62-го Каннского кинофестиваля, высшую награду 53-го Лондонского кинофестиваля и приз за лучшую режиссуру по версии иностранных журналистов французской Академии Люмьер. Картина также номинировалась на «Золотой глобус». Исполнитель главной роли в фильме — 28-летний Тахар Рахим — удостоился сразу двух наград: за лучшую мужскую роль и лучший дебют.

**kinopoisk.ru**

## Дэниел Рэдклифф стал взрослым

Похоже, наконец-то актеру Дэниелу Рэдклиффу удастся избавиться от образа юного волшебника Гарри Поттера. Рэдклифф сыграет в драме «Счастливчики» морского пехотинца. По сюжету американский морской пехотинец, будучи в командировке в Ираке, находит фотографию молодой женщины. Эта карточка становится его талисманом, и после окончания срока контракта герой возвращается на родину и отправляется на поиски таинственной незнакомки. Для съемок в картине Дэниел активно занимается спортом и наращивает мышечную массу.

**kinopoisk.ru**

## Джоли променяла Бекмамбетова на Куарона

Анджелина Джоли отказалась сниматься в продолжении фильма Тимура Бекмамбетова «Особо опасен», в результате чего кинокомпания Universal решила не искать другую актрису на одну из главных ролей, а закрыть проект. Вместо участия в «Особо опасен-2» Джоли будет сниматься в фантастической картине «Гравитация», которую собирается снимать Альфонсо Куарон.

Сюжет фильма будет строиться вокруг единственной выжившей участницы космической экспедиции, которая стремится вернуться на Землю к своей дочери. Съемки картины будут происходить на студии Legendary Pictures под руководством продюсера поттерианы Дэвида Хеймена. Сценарий «Гравитации» Куарон написал вместе со своим сыном Йонасом. Большую часть фильма актриса будет находиться в кадре одна.

Сейчас актриса снимается в американском ремейке фильма «Турист» вместе с Джонни Деппом.

**Ньюс.ru**

## Татьяна Васильева отказалась от претензией к МТС

Актриса Татьяна Васильева, которая в декабре 2009 года подала в суд на компанию МТС, отказалась от своих претензий.

Актриса, сыгравшая главную роль в фильме «Тариф «Новогодний», подала иск против МТС и продюсерской фирмы «Профит»: она потребовала признать ничтожной сделку между этой компанией и МТС, которые одновременно выпустили фильм и запустили одноименный тариф.

Популярная артистка настаивала на том, что не давала своего согласия на съемки в рекламном видео. Однако впоследствии выяснилось, что МТС использовала все материалы абсолютно правомерно.

Таким образом, все претензии Васильевой были отклонены. Сейчас актриса заявляет, что «проблема полностью снята». «Я никаких претензий больше не имею. У меня все хорошо. Все отлично», — призналась она.

**Ньюс.ru**

## КИНОМАНИЯ

***Победителем «Киномании» на прошлой неделе стал Владимир Рублев. Он правильно угадал кадр из фильма «Адмирал».***

## Конкурс от СЕТЬ КИНОТЕАТРОВ ПРЕМЬЕР ЗАЛ КИНОМАНИЯ

**ЗАПОЛНИ КУПОН**
**и принеси его в редакцию**
**5 марта до 17.00**

*Посмотри фильм твоей мечты совершенно БЕСПЛАТНО.*

Название фильма

ФИО участника

Телефон:

**ПОБЕДИТЕЛЯ ОПРЕДЕЛИТ РОЗЫГРЫШ!**

**Угадайте, из какого фильма этот кадр?**

# Страна для странных

## В прокат вышла «Россия-88» Павла Бардина

*Неонацизм оказывается слепой силой, которую пытаются приручить чиновники*

**Критики назвали фильм неонацистской псевдодокументалкой с Петром «Гаем Гаалом» Федоровым в главной роли.**

Его собирались показывать, но показ внезапно срывался, то фильму давали прокатное удостоверение, то обращались в суд по поводу того, что «Россия-88» разжигает межнациональную рознь, не задумываясь о том, что псевдодокументальный фильм о жизни скинхедов разжигает национальную рознь не более, чем программы криминальных новостей. В культурном пространстве фильм весь этот год существовал — о нем говорили, его смотрели и даже вручали ему «Белого слона» (приз кинокритиков) как событию года.

Герой «России-88» Саша Штык — человек, которому все ясно: кто плохой, кто хороший, кому слава, кому массаракш, а также что делать и особенно — кто виноват. Виноваты враги России — те, которые «понаехали». Когда эта программа сбивается семейными обстоятельствами — у сестры Штыка роман с «кавказцем», — докьюдрама резко и, возможно, излишне патетически падает в шекспировскую трагедию.

Бардин — осознанно или случайно — сделал фильм в стилистике «Монстро»: наложил псевдодокументальные записи скинхедовских сходок, разборок, учений и финальной трагедии на полузатертые кадры «счастливого» времени, когда все еще могло быть иначе. Это счастье стерто, его больше нет. Неонацизм — случайно или осознанно — оказывается слепой силой, которую пытаются приручить чиновники.

Фильм заканчивается мартирологом — списком людей, которых убили неонацисты в России в 2008 году. Это не только своеобразная минута молчания, но и титры: эти люди тоже некоторым образом «работали» над фильмом — сделали его возможным и необходимым.

Съемочная группа не общалась с настоящими скинхедами, а те, кто знает реальных скинхедов, говорят, что у Бардина «все неправда».

**Газета.ru**

*Сергей Маковецкий озвучит вечно опаздывающего Кролика*

## Наши голоса «Алисы в Стране Чудес»

**4 марта в прокат выходит фильм Тима Бертона «Алиса в Стране Чудес».**

Всем интересно, чьими голосами будут разговаривать герои в отечественном прокате.

В фильме Disney «Алиса в Стране Чудес» Александр Ширвиндт так же, как и почти 30 лет назад, озвучивает Чеширского Кота.

Марина Неелова, озвучившая Алису в советском мультфильме 1981 года, подарила свой голос мышке Соне. Вечно опаздывающего Белого Кролика, погнавшись за которым, Алиса проваливается в нору и попадает в Страну Чудес, озвучивает Сергей Маковецкий. Коварная Красная Королева будет разговаривать голосом Елены Морозовой.

Алису озвучивает Лина Миримская. Сумасшедший Шляпник в нашем прокате будет говорить почти что официальным русским голосом голливудской звезды, голосом питерского актера Александра Баргмана. Александр дублировал почти все роли Джонни Деппа.

**КиноПоиск.ru**

## Владислава Галкина похоронили на Троекуровском кладбище

Заслуженного артиста России Владислава Галкина, умершего на 39-м году жизни, похоронили на Троекуровском кладбище во вторник, 2 марта.

Тело Галкина 27 февраля нашли в его квартире в центре Москвы. Родные и близкие актера пришли туда сами, поскольку он несколько дней не отвечал на звонки и не появлялся на людях.

Как полагают врачи, смерть наступила из-за остановки сердца. Месяцем ранее Галкин прошел курс лечения от воспаления поджелудочной железы.

Близкие актера отмечают, что он тяжело переживал последствия прошлогоднего скандала, когда его условно осудили за нападение на сотрудника милиции.

Владислав Галкин известен по ролям в фильмах «72 метра» и «Ворошиловский стрелок», а также в многочисленных сериалах: «Спецназ», «Диверсант», «Дальнобойщики» и других.

Последней работой Галкина стала роль Григория Котовского в сериале «Котовский». В 2009 году актеру было присвоено звание Заслуженного артиста России.

**Газета.ru**

## Мария Порошина стала многодетной мамой

В одном из столичных роддомов актриса родила девочку весом 3080 г и ростом 50 см. Это уже третий ребенок Марии — у нее есть 13-летняя дочь Полина от актера Гоши Куценко и 4-летняя Серафима от мужа Ильи Древнова. «Теперь у нас три сестры — так что, когда дочки подрастут, сможем поставить пьесу Чехова, — смеется Мария. — Слава богу, с малышкой все в порядке, роды прошли хорошо. Доченьку назвали Аграфеной — выбирали по святцам, нам с Ильей очень нравятся старорусские имена, они такие звучные, красивые… Знаете, решиться на второго ребенка гораздо сложнее, чем на третьего. Где двое, там и трое, а где трое, там и четверо… Я пока ничего не загадываю, но и не зарекаюсь, так что трое детей — это не предел. Всегда хотела иметь большую семью, хотя сама была у родителей единственным ребенком. К работе я собираюсь приступить ближе к лету. Хочется как можно дольше побыть с ребеночком, насладиться материнством».

**7 дней.ru**

РЕКЛАМА

КДЦ «ПОБЕДА»

СЕТЬ КИНОТЕАТРОВ ПРЕМЬЕР ЗАЛ

ВЫРЕЖИ КУПОН ПОЛУЧИ СКИДКУ 10 РУБЛЕЙ

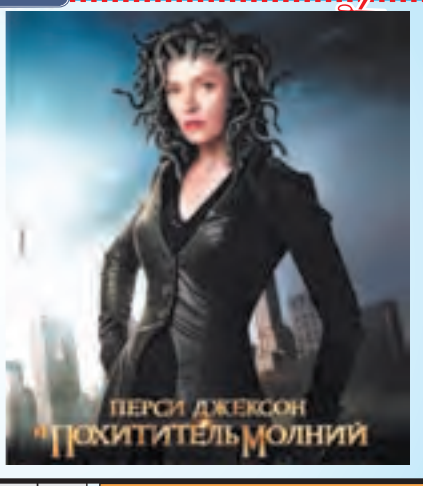


| дата (март) | 3 | 4 | 5 | 6 | 7 | 8 | 9 | 10 | 11 |
|---|---|---|---|---|---|---|---|---|---|
| время (час.) | 15.00 22.00 | 22.00 | 22.00 | 17.00 19.30 22.00 | 12.00 14.30 17.00 19.30 22.00 | 12.00 14.30 17.00 19.30 22.00 | 22.00 | 15.00 22.00 | 22.00 |

Кандагар

Перси Джексон и Похититель Молний

Тел. 5-56-14

## Лиза Арзамасова сыграла роль своей мечты

«Трагедию «Ромео и Джульетта» я прочитала еще в 11 лет. Потом много раз ее перечитывала и выучила почти наизусть. У меня появилась мечта — сыграть когда-нибудь Джульетту, — рассказала 14-летняя Лиза Арзамасова. — Но я всегда была такой «смешной девчонкой», вот и в «Папиных дочках» моя героиня нелепая, нескладная. А Джульетта, по-моему, должна обладать ангельской внешностью».

Все-таки однажды Лиза, набравшись смелости, подошла к режиссеру

«Папиных дочек» Сергею Алдонину, поставившему спектакль «Ромео и Джульетта», и спросила: «А можно я попробую себя в роли Джульетты?». Вскоре Лизу пригласили на репетицию — Алдонин решил ввести на главные роли второй состав. Роль Ромео он доверил Филиппу Бледному, играющему в «Папиных дочках» Веника. «Филиппа я обожаю, он замечательный партнер, надежный товарищ. Я очень обрадовалась, что моего Ромео будет играть именно он, — призналась Лиза. — Перед премьерой мы репетировали всего две недели. Спектакль прошел как во сне. Я летала! Иногда в зале было так тихо, что мне казалось, будто все слышат, как громко бьется мое сердце».

**7 дней.ru**

# ПН 8 /03/10

НАЖМИ НА КНОПКУ

ТАБАКОКУРЕНИЕ и ЛИШНИЙ ВЕС
Медицинский центр «Гарант» г. Екатеринбург
Освобождение от АЛКОГОЛЬНОЙ ЗАВИСИМОСТИ
ПИТЬ? или ЖИТЬ?
Прием врача 16 и 30 марта в 18.00, по адресу: ул. Горького, 24 (рядом с центральной библиотекой, вход с торца, 1 этаж, каб. №7).
Гарантия. Контроль результата
Стоимость лечения 2400 руб.
Запись по тел. 5-34-06 (утром и вечером), 8 (909) 013-73-29
Лицензия №№310 от 25.12.2002

## «ПЕРВЫЙ»

**06.00** Новости.
**06.10** М/ф «Три толстяка».
**06.50** Х/ф «Одинокая женщина желает познакомиться».
**08.10 Х/ф «Гусарская баллада»**
**10.00, 12.00** Новости
**10.10** «Бенефис Л.Голубкиной»
**12.20** «Лариса Голубкина.»Я тебя никогда не забуду...»
**13.20 Х/ф «Самая обаятельная и привлекательная»**
**15.00** Концерт П.Каас

**16.50 Х/ф «СЛУЖЕБНЫЙ РОМАН»**
**19.50** «Достояние республики»
**21.00** «Время»
**21.15** «Достояние республики»
23.00 «Остаться в живых». Последний сезон.
**23.50 Х/ф «Лицо со шрамом»**
**03.00 Х/ф**

## «РОССИЯ»

**05.05 Х/ф «Вас ожидает гражданка Никанорова»**
**06.40 Х/ф «Здравствуй и прощай»**
**08.30 Х/ф «Спортлото 82»**
**10.20 Х/ф «Деревенский романс»**
**14.00, 17.00** Вести
**14.20** «Все песни для любимой»

**16.30 Х/ф «ЛЮБОВЬ И ГОЛУБИ»**
**17.10 Х/ф «Любовь и голуби»**
**18.50** «Бабы, вперед!»
**22.00** «Праздничное шоу В.Юдашкина»
**00.25 Х/ф «С глаз - долой, из чарта - вон!»**
**02.25 Х/ф «Так она нашла меня»**
**04.25** «Честный детектив»

## «НТВ»

**05.55** М/ф
**06.15 Х/ф «Ларец Марии Медичи»**
**08.00, 10.00, 13.00, 16.00, 19.00** «Сегодня»

**08.20 Х/ф «ОДИНОКИМ ПРЕДОСТАВЛЯЕТСЯ ОБЩЕЖИТИЕ»**
**10.20 Х/ф «Если наступит завтра»**
**13.20 Х/ф «Если наступит завтра»**
**16.20 Х/ф «Если наступит завтра»**
**17.05 Х/ф «Бомжиха»**
**19.20 Х/ф «Бомжиха 2»**
**21.15** «8 Марта с И.Аллегровой»
**23.20** «Мисс России - 2010»
**01.20 Х/ф «Боевая элита»**
**03.10 Х/ф «Человек вне закона»**

## «ТВ-3»

**06.00** Д/ф «Тайные знаки.Со смертью на ты. Владимир Высоцкий»
**07.00** Рецепты судьбы, ч.30
**08.00** М/ф «Аленький цветочек»

**09.00 Х/ф «БЕРЕГИТЕ ЖЕНЩИН», Ч.1 И 2**
**12.00 Х/ф «Властелины Вселенной»**
**14.15 Х/ф «Денежный поезд»**
**16.30 Х/ф «История вечной любви»**
**19.00** Д/ф «Городские легенды.Грибоедовский ЗАГС. Счастливая свадьба»
**20.00 Х/ф «Над законом»**
**22.00 Х/ф «Бегство»**
**00.30 Х/ф «Сухая кость»**
**02.30** Т/с «Прах к праху»
**04.45** Комната страха
**05.00** М/ф

## «ДТВ»

**06.00** «Клуб детективов»
**06.55** «Смешнее, чем кролики»
**07.00** «Двенадцать»
**08.00** «Тысяча мелочей»
**08.30** М/ф
**09.45 Х/ф «Шофер поневоле»**
**11.40 Х/ф «Алые паруса»**
**13.30** 6 кадров
**14.00** «Разрушители пословиц»

**14.30 Х/ф «МАЛЕНЬКАЯ ВЕРА»**
**16.00 Х/ф «Маленькая Вера»**
**17.15 Х/ф «От заката до рассвета»**
**19.15** 6 кадров
**20.10 Х/ф «Сахара»**
**23.00 Х/ф «Человек-мотылек»**
**01.25** «Брачное чтиво»
**03.00** «Клуб детективов»
**05.00** 6 кадров

## ГОРОДСКИЕ ВЕСТИ РЕКОМЕНДУЮТ

**ДОМАШНИЙ**
**23.30 ЛЮБОВНИК**
Дмитрий — профессор ВУЗа, лингвист, чаще пребывает в мире высоких материй, чем в реальности. Поэтому на протяжении всего брака, который длился 15 лет, его жена вела двойную жизнь, а он даже не подозревал об этом. Но нелепая смерть женщины расставила все по своим местам. Муж находит ее письмо к любовнику.

## «ТНВ»

**05.00** «7 дней»
**06.00** «Хэерле иртэ!»
**08.00** «Доброе утро!»
**09.00** Т/с «Пелагия и белый бульдог»
**09.45** «Елмай!»
**10.00** «Оныта алмыйм...»
**11.00** «Адэм белэн Хава»
**11.30** «Кара-каршы»
**12.00** «Жиде энже».Татар дэулэт жыр хэм бию ансамбле концерты
**13.00** «Женщина года».Встреча Президента РТ М. Шаймиева с женщинами республики
**14.00** «Новости Татарстана»
**14.15** «Хочу мультфильм!»
**14.30** «Кучтэнэч»
**14.45** «Кара эле, кызлар кыздыра!»
**16.45** «Татарстан хэбэрлэре»
**17.00** Т/с «Виктория»
**17.45** «Пора в санаторий «Бакирово»
**17.55** «Хуш килэсен!»
**18.30** «Новости Татарстана»
**19.00** Т/с «Огни большого города»
**20.00** «Татарстан хэбэрлэре»
**20.30** «Халкым минем...»
**21.00** «Кучтэнэч»
**21.15** «Хочу мультфильм!»
**21.30** «Новости Татарстана»
**22.00** Т/с «Пелагия и белый бульдог»
**23.00** Т/с «Дети Дюны»
**00.00 Х/ф «Ведь-авакай»**
**00.30** Т/с «Огни большого города»

## «4 КАНАЛ»

**05.30** Муз. программа
**07.00** «СПОРТИВНЫЕ ТАНЦЫ»
**08.00** «МАСКИ-ШОУ»
**10.00** «ШКУРНЫЙ ВОПРОС»
**10.30** «ВКУСНЫЕ ДЕЛА. Рецепт семейных отношений»
**11.10** М/ф «ТРОЕ ИЗ ПРОСТОКВАШИНО»
**12.00** «ШАГОМ, ФАРШ!». Праздничная шоу-программа КВН «УРАЛЬСКИЕ ПЕЛЬМЕНИ»
**14.00** «СПОРТИВНЫЕ ТАНЦЫ»

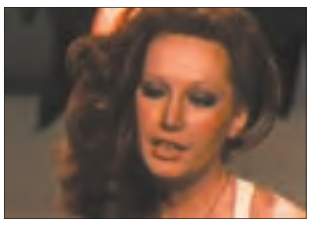

**15.30 Х/ф «ЖЕНЩИНА, КОТОРАЯ ПОЕТ»**
**17.00 Х/ф «ПРИШЛА И ГОВОРЮ»**
**19.00 Х/ф «ЗАМЕРЗШАЯ ИЗ МАЙАМИ»**
**21.00 Х/ф «БЛОНДИНКА И БЛОНДИНКА»**
**23.00 Х/ф «БЛОНДИНКА С АМБИЦИЯМИ»**
**01.00** «ШАГОМ, ФАРШ!». Праздничная шоу-программа КВН «УРАЛЬСКИЕ ПЕЛЬМЕНИ»
**03.00 Х/ф «ПРИШЛА И ГОВОРЮ»**
**05.00** Муз. программа

## «СТС»

**06.00 Х/ф «Драгоценный пес»**
**08.00** М/ф «Золушка»
**08.20** М/с «Смешарики»
**08.30** М/с «Финес и Ферб»
**09.00** «Одна за всех»

**13.45 Х/ф «ЖЕЛЕЗНЫЙ ЧЕЛОВЕК»**
**16.00** Т/с «6 кадров»
**16.30** Т/с «6 кадров»
**16.50** Анимац.фильм «В поисках Немо»
**18.30** Т/с «Папины дочки»
**21.00 Х/ф «Зачарованная»**

**23.00 Х/ф «ЗАПАХ ЖЕНЩИНЫ»**
**02.00 Х/ф «Золотой лед»**
**03.50 Х/ф «Лепрекон 3»**

## «РОССИЯ»

**07.00** Канал «Евроньюс»
**10.10** Киноконцерт
**10.40 Х/ф «КУБАНСКИЕ КАЗАКИ»**
**12.20** «Легенды мирового кино».М. Ладынина
**12.55 Х/ф «ПРИКЛЮЧЕНИЯ ТОМА СОЙЕРА И ГЕКЛЬБЕРРИ ФИННА», 3 С.**
**14.00** М/ф «Зеркальце»
**14.10** Д/ф «Весна на Галапагосских островах» 2 с.
**15.00** О.Погудин. «Наедине с романсом»
**15.55 Х/ф «ЧЕЛОВЕК ЦС БУЛЬВАРА КАПУЦИНОВ»**
**17.30** «Смехоностальгия»
**18.00** Т/с «Гордость и предубеждение»
**20.35** «Линия жизни».Л. Голубкина
**21.30** Пласидо Доминго, Хосе Каррерас, Лучано Паваротти в легендарном концерте в Риме 1990г
**22.55 Х/ф «МУЖЧИНА РЯДОМ»**
**00.25** Д/ф «Тадж-Махал.Памятник вечной любви»
**00.45** Д/ф «Блистательная Жозефина Бейкер»
**01.40** Д/ф «Весна на Галапагосских островах» 2 с.
**02.35** Д/ф «Гадамес - оазис Ливии»

## «ТВЦ»

**07.05 Х/ф «Человек родился»**
**09.00** Д/ф «Людмила Зыкина. Судьба быть народной»
**09.40 Х/ф «Медовый месяц»**
**11.30** СОБЫТИЯ
**11.45 Х/ф «Анна»**
**13.55** «Приглашает Борис Ноткин»
**14.30** СОБЫТИЯ
**14.45** ПРЕМЬЕРА. «Хроники московского быта. Рождение гламура»
**15.30** Д/ф «Ирина Муравьева, самая обаятельная и привлекательная»
**16.10 Х/ф «Карнавал»**
**19.00 Х/ф «Пассажирка»**
**21.00** СОБЫТИЯ
**21.25 Х/ф «Она сказала да»**
**23.25** СОБЫТИЯ

**23.40 Х/ф «ОСЕННИЙ МАРАФОН»**
**01.35 Х/ф «Бумеранг»**
**03.35 Х/ф «Прогулка»**
**05.25** М/ф «Янтарный замок», «Попался, который кусался»

## TV1000

**06.00 Х/ф «Детям до 16-ти»**
**08.00** Анимац.фильм «Книга джунглей 2» (США - Австралия)
**09.30 Х/ф «Эд Вуд»**
**11.35 Х/ф «Телевикторина»**
**14.00 Х/ф «Голосок»**
**15.40 Х/ф «Миссис Браун»**
**17.30 Х/ф «Английский пациент»**
**20.10** Муз/ф «Музыка сердца»
**22.30 Х/ф «Секреты Лос-Анджелеса»**
**01.00 Х/ф «Вечное сияние чистого разума»**
**03.00 Х/ф «Жаркое американское лето»**

## TV1000

**09.00 Х/ф «Она сказала «Да!»**
**11.00 Х/ф «Разрешите тебя поцеловать»**
**13.00 Х/ф «Моя старшая сестра»**
**15.00 Х/ф «Самая лучшая бабушка»**
**17.00 Х/ф «Франц+Полина»**
**19.00 Х/ф «Простая история»**
**21.00 Х/ф «ЗОЛУШКА ИЗ ЗАПРУДЬЯ»**
**23.00 Х/ф «Дура»**
**01.00 Х/ф «Татьяна»**
**03.00 Х/ф «Жара»**
**04.40 Х/ф «Не пытайтесь понять женщину»**
**07.00 Х/ф «В погоне за счастьем»**

## «ДОМАШНИЙ»

**06.30** Мировые бабушки
**07.00** «Джейми у себя дома»
**07.30** Цветочные истории
**08.00** Женская форма
**09.00 Х/ф «Принцесса цирка», 1 и 2 с.**
**12.00** Д/ф «Папины дочки»
**12.30** Т/с «Папины дочки»
**16.30** Д/ф «Папины дочки»
**17.00** Д/с «Сильные женщины»
**18.00** «Одна за всех»
**18.30 Т/С «ДОРОГИ ИНДИИ»**
**19.30** «Одна за всех»
**20.00** Т/с «Любовь и прочие глупости»
**21.00** Д/с «Необыкновенные судьбы»
**22.00** Т/с «Доктор Хаус»
**23.00** «Одна за всех»
**23.30 Х/Ф «ЛЮБОВНИК»**
**01.30** Т/с «Земля любви, земля надежды»
**02.30 Т/С «ДОЛГО И СЧАСТЛИВО»**
**03.25** Т/с «Спаси меня»
**04.10** Т/с «Молодые и дерзкие»
**05.30** Музыка

## «РЕН-ТВ»

**06.00** «Неизвестная планета»
**06.30** Т/с «Туристы»
**08.20 Х/ф «Мне не больно»**
**10.25 Х/ф «Линия жизни»**
**12.30** «Дорогая передача»
**13.00** «Званый ужин.8 марта»
**15.45 Х/ф «Белая медведица»**

**17.30 Х/Ф «ГЛЯНЕЦ»**
**20.00 Х/ф «Качели»**
**21.50** «Избранное».Концерт М. Задорнова
**01.00 Х/ф «Секс-салон»**
**02.35** Т/с «Зачем тебе алиби?»

## «ТНТ»

**06.00** М/с «Эй, Арнольд»
**06.30** М/с «Эй, Арнольд»
**07.00** М/с «Приключения Джимми Нейтрона, мальчика-гения»
**07.30** М/с «Приключения Джимми Нейтрона, мальчика-гения»
**07.55** М/с «Приключения Джимми Нейтрона, мальчика-гения»
**08.25** Т/с «Саша+Маша»
**09.00** «Необъяснимо, но факт». «Параллельные миры»

**10.00 Х/ф «ЧЕГО ХОТЯТ ЖЕНЩИНЫ»**
**12.20** Т/с «Наша Russia»
**13.00** «Битва экстрасенсов»
**23.00** «Дом 2.Город любви»
**00.00** «Дом 2.После заката»
**00.30** «Секс» с Анфисой Чеховой»
**01.00** «Комеди Клаб»
**02.00** «Дом 2.Про любовь»
**02.55 Х/ф «Прости за любовь»**
**05.00** «Убойной ночи»
**05.30** Т/с «Саша + Маша»

## «ЗВЕЗДА»

**06.00** «Выходные на колесах»
**06.30 Х/ф «Отпуск за свой счет»**
**09.00** «Большой репортаж.Сильные женщины»
**10.00 Х/ф «Ты - мне, я - тебе»**

**12.00 Х/Ф «ГАРДЕМАРИНЫ, ВПЕРЕД!»**
**13.00, 18.00** Новости
**13.15 Х/ф «Гардемарины, вперед!»**
**18.15** Д/ф «Вячеслав Тихонов.Мгновения длиною в жизнь»
**19.30 Х/ф «Виват, гардемарины!»**
**22.10 Х/ф «Гардемарины 3»**
**00.15 Х/ф «День свадьбы придется уточнить»**
**02.05 Х/ф «Женская работа с риском для жизни»**
**04.30 Х/ф «Большое золото мистера Гринвуда»**

## «РОССИЯ»

**07.05, 12.30** Ванкувер-2010.Конькобежный спорт. Мужчины
**08.40, 11.00, 14.10, 19.50, 00.10, 03.20** «Вести-Спорт»
**08.55** Ванкувер-2010.Скелетон. Мужчины
**09.50** Ванкувер-2010.Бобслей. Мужчины. Двойки
**11.10** «Вести-Спорт.Местное время»
**11.20** Ванкувер-2010.Лыжные гонки. Командный спринт
**14.00, 00.00** «Вести.ru»
**14.20** Ванкувер-2010.Фигурное катание. Мужчины
**15.55** Мини-футбол.Чемпионат России. «Динамо 2» (Москва) - «Тюмень». Прямая трансляция
**17.50** Ванкувер-2010.Лыжные гонки. Спринт
**20.05** Ванкувер-2010.Биатлон. Масс-старт
**22.15** Ванкувер-2010.Биатлон. Эстафета. Женщины
**00.25** «Неделя спорта»
**01.25** Ванкувер-2010.Биатлон. Эстафета. Мужчины
**03.30** «Моя планета»
**04.35** Волейбол.Чемпионат России. Мужчины. «Искра» (Одинцово) - «Динамо» (Москва)

## 5 КАНАЛ

**08.00** Д/ф «Взгляд изнутри: сокровища Тутанхамона»
**09.00** Д/ф «Голливудские пары. Зета-Джонс и Дуглас»
**10.00** М/ф «Крот и яйцо», «Незнайка в Зеленом городе», «Незнайка встречается с друзьями», «Незнайка за рулем», «Незнайка учится», Незнайка-музыкант»
**11.40 Х/ф «Парнишка-миллионер»**
**13.25 Х/ф «Старики-разбойники»**
**15.15 Х/ф «Ксения, любимая жена Федора»**
**17.00** Д/ф «Проклятие клана Онассиссов»
**17.55 Х/ф «Любимый раджа»**
**20.30** «Сейчас»

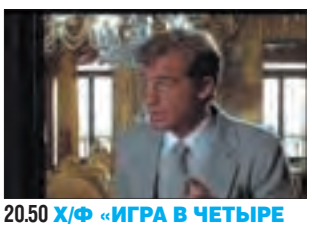

**20.50 Х/Ф «ИГРА В ЧЕТЫРЕ РУКИ»**
**22.55 Х/ф «Солдат Джейн»**
**01.30 Х/ф «Шоколад»**
**03.55 Х/ф «Джеки Браун»**

# Для любимых СКИДКА 20%

## 5-8/11-14 марта

ARL 100 L

Hotpoint ARISTON

НАШИ ИДЕИ ДЛЯ ВАШЕГО ДОМА

5 кг Загрузка

1000 об/мин Отжим

СПЕЦИАЛЬНАЯ ЦЕНА
11 990 руб.

+ПОДАРОК
1500 р.
Сертификат

НОРД
народные магазины

Акция проводится 5-8 и 11-14 марта 2010 года во всех магазинах сети. Цены указаны с учетом всех скидок. Предложение распространяется не на весь ассортимент товара. Товары сертифицированы. Подробности Акции можно узнать по телефону:

8-800-2000- 787 (звонок бесплатный)

ВТ 9 /03/10
НАЖМИ НА КНОПКУ

# время быть лидером

## «ПЕРВЫЙ»

09.00, 12.00, 15.00, 03.00 Новости
**05.00** «Доброе утро!»
**09.05** «Малахов +»
**10.20** «Модный приговор»
**11.20** «Контрольная закупка»
**12.20** «Участок»
**13.20** «Детективы»
**14.00** Другие новости
**14.20** «Понять.Простить»
**15.20** Т/с «Обручальное кольцо»
**16.20** «Спальный район»
**16.50** «Федеральный судья»
**18.00** Вечерние Новости
**18.20** «Давай поженимся!»
**19.10** Т/с «След»
**20.00** «Пусть говорят»
**21.00** «Время»
**21.30** Т/с «Семь жен одного холостяка»
**22.30** «Хребет России», 1 с.
**23.20** «Школа»
**23.40** Ночные новости
**00.00** «На ночь глядя»
**00.50** Церемония вручения наград американской киноакадемии «Оскар 2010». Пер из Лос-Анджелеса.
**02.30** Комедия «Пустырь 2».

## «РОССИЯ»

**05.00** «Утро России»
**09.05** «Крутой маршрут И.Крутого»
**10.00** Т/с «Срочно в номер 2»
**11.00, 14.00, 17.00, 20.00** Вести
**11.30, 14.30, 17.15, 20.30** Вести-Москва
**11.50** Т/с «Тайны следствия»
**12.45** Т/с «Территория красоты»
**13.40** «Вести.Дежурная часть»
**14.50** Т/с «Вызов». «И раб, и царь»
**15.45** «Суд идет»
**16.30** «Кулагин и партнеры»
**17.35** Т/с «Ефросинья»
**18.35** Т/с «Дворик»
**19.00** Т/с «Слово женщине»
**20.50** «Спокойной ночи, малыши!»
**21.00** Т/с «След саламандры»
**22.55** «Женский день»
**23.55** «Вести +»

**00.15 Х/ф «ПЕРВЫЙ УДАР»**
**01.45 Х/ф «Сила магнума»**

## «НТВ»

**05.25** М/с «Сильвестр и Твити: загадочные истории»
**06.05** Т/с «Графиня де Монсоро»
**07.00** «Сегодня утром»
**08.30** «Кулинарный поединок»
**09.30** «Чрезвычайное происшествие»
**10.00** «Сегодня»
**10.20** «Средний класс»
**11.00** Т/с «МУР есть МУР 2»
**12.00** «Суд присяжных»
**13.00** «Сегодня»
**13.30** Т/с «Закон и порядок»
**15.30** «Чрезвычайное происшествие.Обзор»
**16.00** «Сегодня»
**16.30** Т/с «Гончие: Гонка за лидером»
**18.30** «Чрезвычайное происшествие.Обзор»
**19.00** «Сегодня»
**19.30** Т/с «Глухарь.Продолжение»
**21.30** Т/с «Тульский-Токарев»
**23.15** «Сегодня»
**23.35** Футбол.Лига чемпионов. «Арсенал» - «Порту» (Португалия)
**01.35 Х/ф «Дурная привычка»**
**03.30 Х/ф «Странник»**

## «ТВ-3»

**06.00** Д/ф «Тайные знаки.Николай II. Искаженные предсказания»
**07.00** Рецепты судьбы, ч.31
**08.00** М/ф
**08.15** М/с «Чуды-юды в лавке»
**08.40** М/с «Озорные анимашки»
**09.00** Т/с «Баффи - истребительница вампиров»
**10.00** Т/с «Город пришельцев»
**11.00** Т/с «День рождения Буржуя»
**12.00** Д/ф «Тайные знаки.Особо опасно. Весна»
**13.00** Д/ф «Затерянные миры. Канадский Титаник»
**14.00 Х/ф «История вечной любви»**
**16.00** Т/с «На краю Вселенной»
**17.00** Т/с «Удивительные странствия Геракла»
**18.00** Т/с «Притворщик»
**19.00** Т/с «Медиум»
**20.00** Д/ф «Тайные знаки.Фактор риска. Рентген»
**21.00** Д/ф «Эффект Нострадамуса», ч.1
**22.00 Х/ф «Апокалипсис»**
**00.00** Т/с «Звездные врата: Атлантида»
**01.00** Т/с «На краю Вселенной»

## «ДТВ»

**06.00** «Клуб детективов»
**06.55** М/ф
**08.00** «Тысяча мелочей»
**08.30** 6 кадров
**09.00** «Самое смешное видео»
**09.30** 6 кадров
**10.00** 6 кадров
**10.30 Х/ф «Шофер поневоле»**
**12.30** «Самое смешное видео»
**13.00** «Судебные страсти»
**14.00** «Вне закона»
**14.30** Т/с «Безмолвный свидетель»
**15.00** Т/с «Звездочет»
**16.00** Т/с «Щит»
**17.00** «Судебные страсти»
**18.00** 6 кадров
**18.30** «Брачное чтиво»
**19.30** «Самое смешное видео»
**20.30** «Брачное чтиво»
**21.00** «Вне закона»
**21.30** 6 кадров
**22.00** «Горячий вечер с Тиграном Кеосаяном»
**23.00** Т/с «Щит»
**00.00** «Брачное чтиво»
**00.30** Слава богу, ты пришел!
**02.00** «Клуб детективов»
**04.00** Д/с «Самые богатые люди»

## ГОРОДСКИЕ ВЕСТИ РЕКОМЕНДУЮТ

**РЕН-ТВ**
**20.00 КАЧЕЛИ**

Уходя на работу, он не знает, вернется ли домой. Потому что рисковать жизнью — его профессия. Но иногда смертельное ранение может нанести любовь, потому что любовь, как пуля, бьет прямо в сердце. Вся жизнь героев этой ленты — качели. То, задыхаясь от любви, они взлетают в облака, то с самого пика наслажденья падают вниз.

## «ТНВ»

**06.00** «Хэерле иртэ!»
**08.00** «Доброе утро!»
**09.00** «Кара эле, кызлар кыздыра!»
**10.00** «Жырлыйк эле!»
**10.45, 14.30, 18.00, 21.00** «Колкеханэ»
**11.00** ТВ фондыннан.»Жырлый Гали Ильясов»
**11.30** «Халкым минем...»
**12.00** Т/с «Виктория»
**13.00** Д/ф «Один день из жизни войны». «Обретенные крылья»
**13.30** Д/с «Путешествие вокруг света»
**14.00, 18.30, 21.30** «Новости Татарстана»
**14.15, 18.15, 21.15** «Хочу мультфильм!»
**14.45** «Яшьлэр тукталышы»
**15.15** М/ф
**15.40** «Музыкаль поп-stop»
**15.50** Т/ф «Майнын унбишлэрендэ»
**16.45, 20.00** «Татарстан хэбэрлэре»
**17.00** Т/с «Виктория»
**19.00** Т/с «Огни большого города»
**20.30** «Родная земля»
**22.00** Баскетбол.Кубок Европы. «Валенсия» (Испания) - «УНИКС» (Россия). Трансляция из Испании
**00.15** «Автомобиль»
**00.45** Т/с «Огни большого города»
**01.30** Р.Хэмид. «Майнын унбишлэрендэ», ч. 1

## «4 КАНАЛ»

**05.20, 10.00** «КЛУБ ПОКОРИТЕЛЕЙ ПРОСТРАНСТВА»
**05.50** «ЦЕННЫЕ НОВОСТИ. ЗДОРОВЬЕ»
**06.00** «ПЛАНЕТА РЫБАКА»
**06.30, 09.00** Итоги недели
**07.00** «Утренний экспресс»
**09.30** «Служба Спасения «СОВА». Криминальные хроники за неделю
**11.00** «ВКУСНЫЕ ДЕЛА. Рецепт семейных отношений»
**11.30** Д/ф «ПРЕДЕЛЬНАЯ ГЛУБИНА»
**12.10 Х/ф «БЛОНДИНКА С АМБИЦИЯМИ»**
**14.00** «ЖИЛЬЕ МОЕ»
**14.30 Х/ф «БЛОНДИНКА И БЛОНДИНКА»**
**16.30** «ТО, ЧТО НАДО!»
**17.00 Х/ф «ГРЯЗНЫЕ ДЕЛИШКИ»**
**18.50, 00.00** «Ценные новости»
**19.00, 20.30, 23.00, 01.40** НОВОСТИ
**19.25** «Служба Спасения «СОВА»
**19.30** «НАШИ ЗВЕЗДЫ НАВСЕГДА. Артист забытого жанра. ВЛАДИМИР ШУБАРИН»
**21.00 Х/ф «БЕЗ ПАМЯТИ»**
**23.30, 02.10** «СТЕНД»
**23.45** «Служба Спасения «СОВА»
**00.10** «Строим вместе»
**00.40** «ОПАСНОСТЬ ПОД ВОДОЙ»
**01.10** «КЛУБ ПОКОРИТЕЛЕЙ ПРОСТРАНСТВА»
**02.25** «ПОКЕР». Телевизионный турнир

## «СТС»

**06.00** Т/с «Джинн дома»
**06.55** М/с «Смешарики»
**07.00** М/с «Скуби Ду»
**07.30** Т/с «Папины дочки»
**08.30** Т/с «Воронины»
**09.00** Т/с «6 кадров»
**09.30** Т/с «Папины дочки»
**10.00** «Галилео»
**11.00** Т/с «Моя прекрасная няня»
**12.00** «Галилео»
**12.30** Т/с «Рыжая»
**13.30** М/с «Трансформеры.Армада»
**14.00** М/с «Железный человек»
**14.30** М/с «Клуб «Винкс» - школа волшебниц»
**15.00** М/с «Приключения Джеки Чана»
**15.30** Т/с «Сабрина - маленькая ведьма»
**16.00** Т/с «Настоящий Арон Стоун»
**16.30** Т/с «Папины дочки»
**17.30** «Галилео»
**18.30** Т/с «6 кадров»
**19.00** Т/с «Папины дочки»
**20.00** Т/с «Воронины»
**21.00** Т/с «Маргоша»
**22.00 Х/ф «Охотники за привидениями»**
**00.00** Т/с «6 кадров»
**00.30** «Кино в деталях»
**01.30 Х/ф «Биодом»**
**03.15** Т/с «Зачарованные»
**05.00** М/с «Космические охотники на дорков»

## «РОССИЯ»

**06.30** Канал «Евроньюс»
**10.00, 15.30, 19.30, 23.30** Новости культуры
**10.20, 19.05** «В главной роли...»
**10.50 Х/ф «Вперед, путешественник»**
**12.50** «Ускорение».Пулковская обсерватория
**13.15** «Легенды Царского села»
**13.45** 125 лет со дня рождения Т.Карсавиной. «Фантазия на тему»
**14.15 Х/ф «Му-му»**
**15.35** Д/ф «Афинская школа. Гераклит»
**16.00** М/с «Вокруг света за 80 дней»
**16.25** М/ф «Веселая карусель»
**16.30** Т/с «Побег Артфула Доджера»
**16.55** Д/с «Человек и львы.Продолжение истории»
**17.20** Д/ф «Исследователь и ученый Александр Колчак»
**17.50** Д/ф «Проспер Мериме»
**18.00** «Блокнот»
**18.25** Д. Шостакович. Концерт №1 для скрипки с оркестром. Солист Д. Хоуп
**19.55** Д/с «Люди Солнца»
**20.45** «Абсолютный слух».Альманах по истории муз. культуры
**21.25** «Больше, чем любовь»
**22.45** Д/ф «Панама.Пятьсот лет удачных сделок»
**23.00** Терпкая тайна.Из истории парфюмерии, 1 с.
**23.55 Х/ф «Скрытое слово» 1 с.**

## «ТВЦ»

**06.00** «Настроение»
**08.25 Х/ф «Как Вас теперь называть?»**
**10.20** Реальные истории. «Женские слабости»
**10.50** «Работа ЕСТЬ!»
**11.10, 15.10, 17.50** «Петровка, 38»
**11.30** СОБЫТИЯ
**11.45 Х/ф «Нечаянная радость» 1, 2 с.**
**13.40 Х/ф «Марлен Дитрих. Возвращение невозможно»**
**14.30** СОБЫТИЯ
**14.50** «Деловая Москва»
**15.25** Т/с «Детективное агентство «Лунный свет»
**16.25** Д/ф «Ганнибал: враг номер один»
**17.30** СОБЫТИЯ
**18.10** Т/с «Дни ангела»
**19.05** Т/с «Начать сначала. Марта»
**19.55** «Что едим и пьём?»
**20.30** СОБЫТИЯ
**21.05** ОПАСНЫЕ ИГРЫ. «Другое лицо». художественного фильма
**23.00** «Скандальная жизнь» с Ольгой Б. Пассажирские страсти
**23.55** СОБЫТИЯ
**00.30** «Культурный обмен»
**01.00** В свободном полёте. «Спор мелодий»
**01.35 Х/ф «Арлетт»**
**03.30** Т/с «Мисс Марпл Агаты Кристи»

## TV1000

**06.00 Х/ф «С тобой или без тебя»**
**07.30 Х/ф «Визит группы»**
**09.00 Х/ф «АНГЛИЙСКИЙ ПАЦИЕНТ»**
**12.00 Х/ф «Миссис Браун»**
**14.00** Муз/ф «Музыка сердца»
**16.00 Х/ф «БОСИКОМ ПО МОСТОВОЙ»**
**18.00 Х/ф «Времена года»**
**20.00 Х/ф «The Deal»**
**22.00 Х/ф «ТАК ОНА НАШЛА МЕНЯ»**
**00.00 Х/ф «Доверься мужчине»**
**02.00 Х/ф «Собачья проблема»**
**04.00 Х/ф «Школа обольщения»**

## TV1000

09.00 Х/ф «Самая лучшая бабушка»
**11.00 Х/ф «Франц+Полина»**
**13.00 Х/ф «Простая история»**
**15.00 Х/ф «САМЫЙ ЛУЧШИЙ ВЕЧЕР»**
**17.00 Х/ф «Год золотой рыбки»**
**19.00 Х/ф «Мужчина в доме»**
**21.00 Х/ф «НЕ ПЫТАЙТЕСЬ ПОНЯТЬ ЖЕНЩИНУ»**
**23.00 Х/ф «Жара»**
**01.00 Х/ф «В погоне за счастьем»**
**04.00 Х/ф «Золото Кольджата»**
**05.30 Х/ф «Большая разница»**
**07.00 Х/ф «Счастливого пути»**

## «ДОМАШНИЙ»

**06.30** Мировые бабушки
**07.00** «Джейми у себя дома»
**07.30** «Одна за всех»
**08.00** Т/с «Татьянин день»
**09.00** «Дела семейные»
**10.00** Т/с «Пророк»
**11.00** Живые истории
**12.00** Т/с «Дороги Индии»
**13.00 Х/ф «Дамы приглашают кавалеров»**
**14.30** Города мира
**15.00** Д/с «Теория невероятности». «Пророчества»
**16.00** «Дела семейные»
**17.00** «Скажи, что не так?!»
**18.00** «Одна за всех»
**18.30** Т/с «Дороги Индии»
**19.30** «Одна за всех»
**20.00** Т/с «Любовь и прочие глупости»
**21.00** Д/с «Необыкновенные судьбы»
**22.00** Т/с «Доктор Хаус»
**23.00** «Одна за всех»
**23.30 Х/ф «Женщин обижать не рекомендуется»**
**01.10** Города мира
**01.40** Т/с «Земля любви, земля надежды»

## «РЕН-ТВ»

**06.00, 04.35** «Неизвестная планета»
**06.30** «Час суда с П.Астаховым»
**07.30** «Званый ужин»
**08.30** Т/с «Солдаты 3»
**09.30, 12.30, 19.30, 23.30** «Новости 24»
**10.00, 18.30, 23.00** «В час пик»
**11.00** «Час суда с П.Астаховым»
**12.00** «Фантастические истории». «Прикосновение к чуду»
**12.30** «Новости 24»
**13.00** «Званый ужин»
**14.00 Х/ф «Качели»**
**16.00** Д/ф «Дьявол в белом халате»
**17.00** «Громкое дело». «Приворот на смерть»
**18.00** «Фантастические истории». «Дверь в параллельные миры»
**20.00** Т/с «Меч»
**21.00** Т/с «Солдаты.Дембель неизбежен!»
**22.00** «Громкое дело». «Формула смерти»
**00.00** «Военная тайна с Игорем Прокопенко»
**01.00** «Репортерские истории»
**01.45 Х/ф «Вдребезги»**
**03.25** Д/ф «Дьявол в белом халате»

## «ТНТ»

**06.00** «Необъяснимо, но факт». «Лекари-шарлатаны», ч. 1
**07.00** «Такси»
**07.35** М/с «Жизнь и приключения робота-подростка»
**08.00** М/с «Крутые бобры»
**08.30** «Комеди Клаб»
**09.30** Т/с «Универ»
**10.00** Т/с «Универ»
**10.30** Т/с «Счастливы вместе»
**11.30** М/с
**13.30** Т/с «Н2О.Просто добавь воды»
**14.00** Т/с «Саша + Маша»
**14.30** «Битва экстрасенсов»
**15.25** Т/с «Женская лига»
**15.55 Х/ф «Экс-любовник»**
**17.30** Т/с «Кайл XY»
**18.30** Т/с «Универ»
**19.30** Т/с «Женская лига: парни, деньги и любовь»
**20.00** Т/с «Счастливы вместе»
**21.00 Х/ф «Любовь на острове»**
**22.30** «Наша Russia»
**23.00** «Дом 2.Город любви»
**00.00** «Дом 2.После заката»
**00.30** «Секс» с Анфисой Чеховой»
**01.00** «Комеди Клаб»
**02.00** «Дом 2.Про любовь»
**02.55 Х/ф «Предвестники бури»**

## «ЗВЕЗДА»

**06.00** Д/с «Детальный анализ». «Подводные лодки»
**07.00** М/ф
**07.15, 16.15 Х/ф «Эскадрон гусар летучих», 1 с.**
**09.00, 13.00, 16.00, 18.00, 22.00** Новости
**09.15** Д/ф «Вячеслав Тихонов.Мгновения длиною в жизнь»
**10.15** Т/с «Дело было в Гавриловке»
**11.10 Х/ф «День свадьбы придется уточнить»**
**13.15** Д/с «Брат на брата»

**14.15 Х/ф «МОЙ ЛЮБИМЫЙ КЛОУН»**
**18.30** Т/с «Дело было в Гавриловке»
**19.30** Д/ф «Клад Степана Разина» из цикла «Искатели»
**20.15 Х/ф «Проект «Альфа»**
**22.30** Т/с «На углу, у Патриарших 3»
**23.35 Х/ф «Из ада в ад»**
**01.45 Х/ф «Мой любимый клоун»**
**03.25 Х/ф «Бакенбарды»**

## «РОССИЯ»

**06.45** Хоккей.КХЛ. Открытый чемпионат России. «Атлант» (Московская область) - «Металлург» (Магнитогорск)
**08.55, 11.00, 14.10, 20.10, 00.10, 02.30** «Вести-Спорт»
**09.10** Ванкувер-2010.Биатлон. Эстафета. Мужчины
**11.15, 03.45** Футбол.Чемпионат Италии. «Фиорентина» - «Ювентус»
**13.30, 19.30** «Скоростной участок»
**14.00, 20.00, 00.00** «Вести.ru»
**14.20** Бильярд.Международный турнир звезд
**16.05, 06.00** «Рыбалка с Радзишевским»
**16.20** Автоспорт.»Гонка звезд «За рулем»
**17.25** Волейбол.Чемпионат России. Женщины. «Омичка» (Омск) - «Динамо» (Казань). Прямая трансляция
**20.25** Биатлон.ЧЕ. Мужчины
**22.55** «Футбол России»
**00.25** Ванкувер-2010.Фигурное катание. Мужчины
**02.40** «Моя планета»
**05.30** «Страна спортивная»

## 5 КАНАЛ

**08.00** «Стратегия прорыва»
**08.15** «Культурный слой»
**08.50** М/ф
**09.00** Д/ф «Кто убил Александра Великого?»
**10.00** М/ф «Отчего кошку назвали кошкой»
**10.05 Х/ф «Шоколад»**
**12.30** «Сейчас»
**12.40 Х/ф «Игра в четыре руки»**
**14.45** «Максимальное приближение»
**15.30** «Сейчас»
**15.40** Д/с «Мир природы.Заговор собак»
**16.40** Д/с «Живая история». «Зимняя вишня»
**17.30** Д/ф «Дворжецкие: вызов судьбе»
**18.30** «Сейчас»
**18.55** «Экстренный вызов 112»
**19.00** «Открытая студия»
**20.00** «Максимальное приближение»
**21.00** «Экстренный вызов 112»
**21.30** «Сейчас»
**22.00** Д/ф «Императоры льда»
**23.05** Д/с «Живая история». «Звездный голос Эдуарда Хиля»
**00.00** «Экстренный вызов 112»
**00.20** «Сейчас»

ТОРГОВАЯ СЕТЬ
ХОРОШИХ ДВЕРЕЙ И ОКОН
МЫ ОТКРЫЛИСЬ!
Тел. 8-922-29-22-000
ул. М.Горького, 31
ОКНА VEKA Mondblan KBE
СЕЙФ-ДВЕРИ от 4600р. СКИДКИ
МЕЖКОМНАТНЫЕ от 1500р. Рассрочка Новинка! Двери-купе
ул. Азина, 67 Тел. 3-19-94, 8-922-111-20-99
Часы работы: пн-пт с 10 до 19 ч., сб-вс с 10 до 17

Салон окон и дверей Виктория
под ключ от 9500 руб.
ОКНА, СЕЙФ-ДВЕРИ от 4600 руб.
СЕЙФ-ДВЕРИ УТС г. Ек-г — цены пополам
АКЦИЯ на МЕЖКОМНАТНЫЕ ДВЕРИ*
ЛОДЖИИ, СВАРНЫЕ БАЛКОНЫ
РАССРОЧКА без %
Пенсионерам дополнительные скидки
ВЫРЕЖИ и получи СКИДКУ
500 500 ПЯТЬСОТ РУБЛЕЙ
* скидка до 7% от старой цены
ул. Азина, 71, Магазин «Ирина» (рядом со сберкассой), тел. 33-44-8, 8 (904) 54-58-108

окна лоджии
двери сейф-двери
натяжные потолки
тел.: 5-45-05
8-912-246-02-51
ул. М.Горького 39 Б, (рядом с парикмахерской «МАЛАХИТ»)
СУПЕР ВЫГОДА! ХВАТИТ!
Консультации и выезд технолога на замер — БЕСПЛАТНО!
СКИДКИ пенсионерам!
Рассрочка без процентов!
Акции для экономных!
СтройГранд Доступно каждому!

«Евро ДОМ» Все для людей!
ул. Горького, 27. Тел.: 55-8-77
КОРОТКИЕ СРОКИ
НИЗКИЕ ЦЕНЫ
КВАЛИФИЦИРОВАННЫЙ МОНТАЖ
РАССРОЧКА
• Окна • Лоджии
• Межкомнатные двери
• Сейф-двери от 4600 руб.
• Сейф-двери УТС г. Екатеринбург, Гардиан
• Рольставни
• Входные группы

Салон окон и дверей «БАУТЕК»
ЕВРОСТРОЙСЕРВИС
KOMANDOR
Шкафы-купе, корпусная мебель
Пластиковые окна
Ламинат, линолеум
Все виды ремонта
Электромонтаж
Заказывая изделия у нас, вы помогаете Дому ребенка
1300 7500 руб. deceuninck
ул. Ковельская, 13, офис 48, тел. 2-11-87, 8 (922) 126-62-65

РУССКИЕ ОКНА
Мы изготавливаем окна из качественного экологически чистого профиля системы KBE Greenline
Используем фурнитуру ROTO (Германия)
Монтаж производим по ГОСТу в строгом соответствии с технической документацией
Мы предлагаем КАЧЕСТВО!!!
Германия KBE greenline
Roto
Беспроцентная рассрочка
Москитная сетка в подарок!
9500 руб. под ключ с ПВХ откосами
5-18-61, 8 (912) 694-76-35. Ул. О.Кошевого, 25, оф. 1

ПЛАСТИКОВЫЕ ОКНА
СЕЙФ-ДВЕРИ
ОСТЕКЛЕНИЕ БАЛКОНОВ
Адрес: ул. Азина, 62, 9
тел. 33-0-22,
сот. 8-904-980-35-79
Часы работы:
пн-пт с 10.00 до 19.00
сб с 10.00 до 17.00,
вс-выходной,
(перерыв с 13.00 до 14.00)
«ВЕЛЕС»
• Круглый штапик
• Белый уплотнитель
• ЦЕНА от 9000 руб.
• РАССРОЧКА до 6 мес. Первый взнос 30%
• СКИДКИ
• ПОДАРКИ НА ВЫБОР
ИЗГОТОВЛЕНИЕ МОСКИТНЫХ СЕТОК

РАССРОЧКА - СКИДКИ
ОКНА-кухни-шкафы
ОКНО 1300х1400 от 4940 руб.
до -18°
срок изготовления заказа 3-5 дней
уборка помещения
Купон Предъявителю скидка 1000 руб
от 6000 руб. м.п.
Двери, натяжные потолки «Элит»
«ЭКОНОМ» — от 5590 руб.
Без выходных
ул. Клубная, 8, офис 217 салон «Восточный». Тел.: 5-35-77, 3-30-79

Окна ПВХ
низкие цены
Пластиковый балкон по цене алюминиевого
Резка стекла
Скидки • Рассрочка
ОСТЕКЛЕНИЕ БАЛКОНОВ
из алюминиевого профиля
Раздвижные и распашные системы
Умелец
Ул. Мира, 34, ТЦ «Серебряное копытце»
Тел. 3-06-82, 8-912-675-79-78

Изготовление мебели по индивидуальному заказу
Шкафы-купе
Застройки ниш
Кухни
Гостиные
Детские
ТЦ «Гранат» пав. №22а тел. 3-54-24
Пластиковые окна
Входные группы
Остекление балконов
Жалюзи
Защитные рольставни и гаражные ворота
СКИДКИ до 23%
Кредит Рассрочка

Остекление балконов
из алюминиевого и пластикового профиля
деревянные рамы на балкон
• раздвижные и распашные системы
ОЧЕНЬ НИЗКИЕ ЦЕНЫ
• СКИДКИ
• РАССРОЧКА
Тел.: 8 922 60-68-068

ОКНА
АРСЕНАЛ·А®
СКИДКИ
ставни•жалюзи
НАТЯЖНЫЕ ПОТОЛКИ
НОВЫЙ АДРЕС:
ул. Цветников, 35
Тел. 3-47-85,
8 (922) 29-13-212

KOMANDOR ФИРМЕННЫЙ САЛОН
www.atta.ru ATTA®
ШКАФЫ-КУПЕ, ГАРДЕРОБНЫЕ, ЗАСТРОЙКИ НИШ
КОРПУСНАЯ МЕБЕЛЬ ПО ИНДИВИДУАЛЬНОМУ ЗАКАЗУ
ул. Цветников, 40, тел.: 3-57-90
ул. Мира, 8, тел.: 5-28-96

МЕТАЛЛ ПРОФИЛЬ®
ОФИЦИАЛЬНЫЙ ДИЛЕР ЭлитПрофиль
Все для кровли и фасада
• профнастил
• металлочерепица
• сайдинг
• сэндвич-панели
• водосточная система
• подконструкция под венфасады
ул. М.Горького, 15
Тел. 5-06-28, 8 (922) 178-99-85.
E-mail: elit_profil@mail.ru

ООО «Цех строительных материалов» изготавливает и устанавливает
любой сложности металлоконструкции, кованые изделия
Цена договорная
ул. Нахимова, 1. Тел. 2-14-92, 8 (912) 245-01-91, 8 (912) 610-18-22

ООО «Цех строительных материалов» производит и продает
шлакоблок 380*190*188 шт. — 35 руб.
тротуарная плитка м кв. — 350 руб.
ул. Нахимова, 1. Тел. 2-14-92, 8 (912) 245-01-91, 8 (912) 610-18-22

ГАЗОБЛОК • ТВИНБЛОК
ПЕНОБЛОК От 1400 руб.
УГОЛЬ КАМЕННЫЙ 50, 800 кг, навал
Тел. 8 (904) 17-18-013

ООО «ПРОГРЕСС»: металлические двери,ворота, решетки. Балконы (с регистрацией) и другие металлоконструкции.
Тел. 2-54-78, 8 (902) 44-62-433

ГКЛ KNAUF
230 руб.
Ул. Ленина, 77, маг. «Строитель». Тел. 2-28-28

# СР 10 /03/10

НАЖМИ НА КНОПКУ

ГОРОДСКИЕ ВЕСТИ время узнавать главное

## «ПЕРВЫЙ»

**05.00, 09.00, 12.00, 15.00, 03.00** Новости
**05.00** «Доброе утро!»
**09.05** «Малахов +»
**10.20** «Модный приговор»
**11.20** «Контрольная закупка»
**12.20** «Участок»
**13.20** «Детективы»
**14.00** Другие новости
**14.20** «Понять.Простить»
**15.20 Т/С «ОБРУЧАЛЬНОЕ КОЛЬЦО»**
**16.20** «Спальный район»
**16.50** «Федеральный судья»
**18.00** Вечерние Новости
**18.20** «Давай поженимся!»
**19.10** Т/с «След»
**20.00** «Пусть говорят»
**21.00** «Время»
**21.30 Т/С «СЕМЬ ЖЕН ОДНОГО ХОЛОСТЯКА»**
**22.30** «Среда обитания». «Косметика»
**23.30** «Школа»
**00.00** Ночные новости
**00.20** «На ночь глядя»
**01.00 Х/ф «Пробуждая мертвецов»**
**03.10 Х/ф «День благодарения»**

## «РОССИЯ»

**05.00** «Утро России»
**09.05** «Моя прекрасная леди.Т. Шмыга»
**10.00** Т/с «Срочно в номер 2»
**11.00, 14.00, 17.00, 20.00** Вести
**11.30, 14.30, 17.15, 20.30** Вести-Москва
**11.50** Т/с «Тайны следствия»
**12.45** Т/с «Территория красоты»
**13.40** «Вести.Дежурная часть»
**14.50** Т/с «Вызов». «И раб, и царь»
**15.45** «Суд идет»
**16.30** «Кулагин и партнеры»
**17.35** Т/с «Ефросинья»
**18.35** Т/с «Дворик»
**19.00 Т/С «СЛОВО ЖЕНЩИНЕ»**
**20.50** «Спокойной ночи, малыши!»
**21.00** Т/с «След саламандры»
**22.55** «Исторические хроники». «1979. «Остров Крым» В. Аксенова»
**23.55** «Вести +»
**00.15 Х/Ф «Я ШАГАЮ ПО МОСКВЕ»**
**01.45** «Горячая десятка»
**02.55 Х/Ф «ОТВЕТНЫЙ ОГОНЬ»**

## «НТВ»

**05.25** М/с «Сильвестр и Твити: загадочные истории»
**06.05** Т/с «Графиня де Монсоро»
**07.00** «Сегодня утром»
**08.30** «Квартирный вопрос»
**09.30** «Чистосердечное признание»
**10.00, 13.00, 16.00, 19.00, 23.15** «Сегодня»
**10.20** «Средний класс»
**11.00** Т/с «МУР есть МУР 3»
**12.00** «Суд присяжных»
**13.30** Т/с «Закон и порядок»
**15.30** «Чрезвычайное происшествие.Обзор»
**16.30** Т/с «Гончие: Гонка за лидером»
**18.30** «Чрезвычайное происшествие.Обзор»
**19.30** Т/с «Глухарь.Продолжение»
**21.30** Т/с «Тульский-Токарев»
**23.35** «Поздний разговор»
**00.25** «Главная дорога»
**01.00** Лига чемпионов УЕФА
**01.30 Х/Ф «ВНЕ ЗАКОНА»**
**03.30** «Особо опасен!»
**04.05 Х/ф «Офицер убойного отдела»**
**05.25** М/с «Сильвестр и Твити»

## «ТВ-3»

**06.00** Д/ф «Тайные знаки.Коварство фальшивых денег»
**07.00** Рецепты судьбы, ч.32
**08.00** М/ф
**08.15** М/с «Чуды-юды в лавке»
**08.40** М/с «Озорные анимашки»
**09.00** Т/с «Баффи - истребительница вампиров»
**10.00** Т/с «Город пришельцев»
**11.00** Т/с «День рождения Буржуя»
**12.00** Д/ф «Тайные знаки.Фактор риска. Рентген»
**13.00** Д/ф «Затерянные миры.Танки на дне»
**14.00 Х/ф «Ядерный ураган»**
**16.00** Т/с «На краю Вселенной»
**17.00** Т/с «Удивительные странствия Геракла»
**18.00** Т/с «Притворщик»
**19.00** Т/с «Медиум»
**20.00** Д/ф «Тайные знаки.Апокалипсис. Мир без детей»
**21.00** Д/ф «Эффект Нострадамуса», ч.2
**22.00 Х/ф «Первобытная сила»**
**00.00** Т/с «Звездные врата: Атлантида»
**01.00** Т/с «На краю Вселенной»

## «ДТВ»

**06.00** «Клуб детективов»
**06.55** М/ф
**08.00** «Тысяча мелочей»
**08.30** 6 кадров
**09.00** «Самое смешное видео»
**09.30** «Горячий вечер с Тиграном Кеосаяном»
**10.30 Х/ф «Длинное, длинное дело»**
**12.30** «Самое смешное видео»
**13.00** «Судебные страсти»
**14.00** «Вне закона»
**14.30** Т/с «Безмолвный свидетель»
**15.00** Т/с «Звездочет»
**16.00** Т/с «Щит»
**17.00** «Судебные страсти»
**18.00** 6 кадров
**18.25** «Брачное чтиво»
**19.30** «Самое смешное видео»
**20.30** «Брачное чтиво»
**21.00** «Вне закона»
**21.30** 6 кадров
**22.00** «Горячий вечер с Тиграном Кеосаяном»
**23.00** Т/с «Щит»
**00.00** «Брачное чтиво»
**00.30** Слава богу, ты пришел!
**02.00** «Клуб детективов»
**04.00** Т/с «Лас-Вегас 5»

## ГОРОДСКИЕ ВЕСТИ РЕКОМЕНДУЮТ

**ТНТ**
**21.00 МАЛЬЧИК В ДЕВОЧКЕ**
Соседи, девушка и парень, являются абсолютными противоположностями по жизни. Кроме того, они являются заклятыми врагами. Однако все меняется, когда однажды утром они обмениваются телами. Их реакция достаточно неожиданна.

## «ТНВ»

**06.00** «Хэерле иртэ!»
**08.00** «Доброе утро!»
**09.00** Т/с «Пелагия и белый бульдог»
**10.00** «Ватандашлар». «Мен ел яшэ. Риза Фэхретдин», ч. 1
**10.30** «Казан солгесе».Эстрада концерты
**11.00** «Китап»
**11.30** «Яшэсен театр!»
**12.00** Т/с «Виктория»
**13.00** «Среда обитания»
**13.30** Д/с «Путешествие вокруг света»
**14.00, 18.30, 21.30** «Новости Татарстана»
**14.15, 21.15** «Хочу мультфильм!»
**14.30, 18.00, 21.00** «Кучтэнэч»
**14.45** «Син - минеке, мин - синеке»
**15.15** М/ф
**15.40** «Музыкаль тэнэфес»
**15.50** Т/ф «Майнын унбишлэрендэ»
**16.45** «Татарстан хэбэрлэре»
**17.00** Т/с «Виктория»
**18.15** «Хочу мультфильм!»
**19.00** Т/с «Огни большого города»
**20.00** «Татарстан хэбэрлэре»
**20.30** «Кара-каршы»
**22.00** Т/с «Пелагия и белый бульдог»
**23.00** Т/с «Дети Дюны»
**00.00** «Видеоспорт»
**00.30** Т/с «Огни большого города»
**01.20** Р.Хэмид. «Майнын унбишлэрендэ», ч. 2

## «4 КАНАЛ»

**05.30** «КЛУБ ПОКОРИТЕЛЕЙ ПРОСТРАНСТВА»
**05.50, 00.00** «Ценные новости»
**06.00** «ОПАСНОСТЬ ПОД ВОДОЙ»
**06.20, 09.00, 19.00, 20.30** НОВОСТИ
**06.50** «Служба Спасения «СОВА»
**07.00** «Утренний экспресс»
**09.30** «СТЕНД»
**09.50** «Служба Спасения «СОВА»
**10.00** «НАШИ ЗВЕЗДЫ НАВСЕГДА. Артист забытого жанра. ВЛАДИМИР ШУБАРИН»
**11.00** «ВКУСНЫЕ ДЕЛА. Рецепт семейных отношений»
**11.30** Д/ф «ПРЕДЕЛЬНАЯ ГЛУБИНА»
**12.10 Х/ф «ГРЯЗНЫЕ ДЕЛИШКИ»**
**14.00** «ВЫЖИТЬ В ДИКОЙ ПРИРОДЕ»
**14.30 Х/ф «БЕЗ ПАМЯТИ»**
**16.30** «МЕЛЬНИЦА»
**17.00 Х/ф «ЛУНА ПУСТЫНИ»**
**18.50** «Ценные новости»
**19.25** «Служба Спасения «СОВА»
**19.30** «НАШИ ЗВЕЗДЫ НАВСЕГДА. Этот пылкий влюбленный. ВЛАДИСЛАВ СТРЖЕЛЬЧИК»
**21.00 Х/ф «ВЫХОДА НЕТ»**
**23.00, 01.40** НОВОСТИ
**23.30, 02.10** «СТЕНД»
**23.45** «Служба Спасения «СОВА»
**00.10** «ШКУРНЫЙ ВОПРОС»
**00.40** «ОПАСНОСТЬ ПОД ВОДОЙ»
**01.10** «КЛУБ ПОКОРИТЕЛЕЙ ПРОСТРАНСТВА»
**02.25** «ПОКЕР». Тел. турнир

## «СТС»

**06.00** М/с «Стальной алхимик»
**06.55** М/с «Смешарики»
**07.00** М/с «Скуби Ду»
**07.30** Т/с «Папины дочки»
**08.30** Т/с «Воронины»
**09.00** Т/с «6 кадров»
**09.30** Т/с «Папины дочки»
**10.00** Т/с «Маргоша»
**11.00** Т/с «Моя прекрасная няня»
**12.00** «Галилео»
**12.30** Т/с «Рыжая»
**13.30** М/с «Трансформеры.Армада»
**14.00** М/с «Железный человек»
**14.30** М/с «Клуб «Винкс» - школа волшебниц»
**15.00** М/с «Приключения Джеки Чана»
**15.30** Т/с «Сабрина - маленькая ведьма»
**16.00 Т/С «НАСТОЯЩИЙ АРОН СТОУН»**
**16.30** Т/с «Папины дочки»
**17.30** «Галилео»
**18.30** Т/с «6 кадров»
**19.00** Т/с «Папины дочки»
**20.00** Т/с «Воронины»
**21.00** Т/с «Маргоша»
**22.00 Х/Ф «ОХОТНИКИ ЗА ПРИВИДЕНИЯМИ 2»**
**00.00** Т/с «6 кадров»
**00.30** «Брэйн ринг»
**01.30 Х/Ф «ЛЕДИ-ПРИЗРАК»**
**03.15** Т/с «Зачарованные»
**04.55** М/с «Космические охотники на дорков»

## «РОССИЯ»

**06.30** Канал «Евроньюс»
**10.00, 15.30, 19.30, 23.30** Новости культуры
**10.20** «В главной роли...»
**10.50 Х/ф «Прикосновение Венеры»**
**12.15** Д/ф «Бухта Ха-Лонг.Удивительный мир островов»
**12.30** Д/с «Люди Солнца»
**13.20** «Странствия музыканта»
**13.50 Х/ф «Евгения Гранде»**
**15.35** Д/ф «Афинская школа. Сократ»
**16.00** М/с «Вокруг света за 80 дней»
**16.25** М/ф «Веселая карусель»
**16.30** Т/с «Побег Артфула Доджера»
**16.55** Д/с «Человек и львы.Продолжение истории»
**17.20** Д/ф «Русская верфь» 1 ч.
**17.50** Д/ф «Симон Боливар»
**18.00** Д/ф «Бремен.Сокровищница вольного города»
**18.15** Л. Бетховен. Концерт для скрипки с оркестрм. Солистка Анне-Софи Муттер. Дирижер Герберт фон Караян
**19.05** «В главной роли...»
**19.55** Д/с «Люди Солнца»
**20.45** «Власть факта»
**21.30** К 65-летию победы.»Мальчики державы». «Михаил Луконин»
**22.00** Д/ф «Гамов.Физик от Бога»
**23.00** Терпкая тайна.Из истории парфюмерии, 2 с.
**23.55 Х/ф «Скрытое слово» 2 с.**

## «ТВЦ»

**06.00** «Настроение»
**08.30 Х/ф «Выстрел в спину»**
**10.15** «Культурный обмен»
**10.50** «День аиста»
**11.10, 15.10, 17.50** «Петровка, 38»
**11.30** СОБЫТИЯ
**11.45 Х/ф «Нечаянная радость» 3, 4 с.**
**13.40** «Линия защиты»
**14.30** СОБЫТИЯ
**14.50** «Деловая Москва»
**15.25** Т/с «Детективное агентство «Лунный свет»
**16.30** Д/ф «Колизей - римская арена смерти»
**17.30** СОБЫТИЯ
**18.10** Т/с «Дни ангела»
**19.05** Т/с «Начать сначала. Марта»
**19.55** ЛИЦОМ К ГОРОДУ
**20.50** СОБЫТИЯ

**21.10 Х/Ф «ИГРА В ПРЯТКИ»**
**23.00** «Дело принципа». Лекарственная безопасность
**23.55** СОБЫТИЯ
**00.30 Х/ф «Медовый месяц»**
**02.15 Х/ф «Осенний марафон»**
**04.05** «Обвиняется терроризм». Фильмы 1-й и 2-й

## TV1000

06.00 Х/ф «Смешно, ха-ха»
**08.00 Х/ф «Так она нашла меня»**
**10.00 Х/ф «Времена года»**
**12.00 Х/ф «Босиком по мостовой»**
**14.00 Х/ф «The Deal»**
**16.00 Х/ф «Любимая теща»**
**18.00 Х/ф «История петушка и бычка»**

**20.00 Х/Ф «КАРОЛИНА»**
**22.00 Х/ф «Священный дым»**
**00.00 Х/ф «Дела в Нью-Джерси»**
**02.00 Х/ф «Взаимопонимание»**
**04.00 Х/ф «Изящная эпоха»**

## TV1000

09.00 Х/ф «Одинокая женщина с ребенком»
**11.00 Х/ф «Счастливого пути»**
**13.00 Х/ф «Мужчина в доме»**
**15.00 Х/ф «Луна - Одесса»**
**17.00 Х/ф «Сирота казанская»**
**19.00 Х/ф «Была не была»**
**21.00 Х/ф «Мелюзга»**
**23.00 Х/ф «Как же быть сердцу?»**
**01.00 Х/ф «Идеальная жена»**
**03.00 Х/ф «Сумасшедшая любовь»**
**05.00 Х/ф «Суперневестка»**

## «ДОМАШНИЙ»

**06.30** Мировые бабушки
**07.00** «Джейми у себя дома»
**07.30** «Одна за всех»
**08.00** Т/с «Татьянин день»
**09.00** «Дела семейные»
**10.00** Т/с «Пророк»
**11.00** Женская форма
**12.00** Т/с «Дороги Индии»
**13.00 Х/ф «Женщин обижать не рекомендуется»**
**14.40** «Одна за всех»
**15.00** Д/с «Теория непознанного». «Иногда они возвращаются»
**16.00** «Дела семейные»
**17.00** «Скажи, что не так?!»
**18.00** «Одна за всех»
**18.30** Т/с «Дороги Индии»
**19.30** «Одна за всех»
**20.00** Т/с «Любовь и прочие глупости»
**21.00** Д/с «Необыкновенные судьбы»
**22.00** Т/с «Доктор Хаус»
**23.00** «Одна за всех»
**23.30 Х/ф «Евдокия»**
**01.35** Т/с «Земля любви, земля надежды»
**02.35** Т/с «Долго и счастливо»
**03.30** Т/с «Спаси меня»

## «РЕН-ТВ»

**06.00, 04.50** «Неизвестная планета»
**06.30** «Час суда с П.Астаховым»
**07.30** «Званый ужин»
**09.30, 12.30, 16.30, 19.30, 23.30** «Новости 24»
**10.00, 23.00** «В час пик»
**11.00** «Час суда с П.Астаховым»
**12.00** «Фантастические истории». «Дверь в параллельные миры»
**13.00** «Званый ужин»
**15.00** «Час суда с П.Астаховым»
**16.00** Д/ф «Крик из неволи»
**17.00** «Громкое дело». «Формула смерти»
**18.00** «Фантастические истории». «Нехорошие приметы»
**18.30** «В час пик»
**20.00** Т/с «Меч»
**21.00** Т/с «Солдаты.Дембель неизбежен!»
**22.00** «Громкое дело». «Подняться со дна»
**00.00 Х/ф «Невыносимая жестокость»**
**01.55** Т/с «Морская душа»
**02.40** Д/ф «Крик из неволи»
**03.10** «Чрезвычайные истории». «Тюремный роман»

## «ТНТ»

**06.00** «Необъяснимо, но факт». «Лекари-шарлатаны», ч. 2
**07.00** «Такси»
**07.35** М/с «Как говорит Джинджер»
**08.00** М/с «Крутые бобры»
**08.30** «Комеди Клаб»
**09.30** Т/с «Универ»
**10.30** Т/с «Счастливы вместе»
**11.30** М/с «Детки подросли»
**12.00** М/с «Настоящие монстры»
**12.30** М/с «Рога и копыта: возвращение»
**13.00** М/с «Пингвины из «Мадагаскара»
**13.30** Т/с «Н2О.Просто добавь воды»
**14.00** Т/с «Саша + Маша»
**14.30** «Битва экстрасенсов»
**15.25** Т/с «Женская лига»
**15.55 Х/ф «Любовь на острове»**
**17.30** Т/с «Кайл XY»
**18.30** Т/с «Универ»
**19.30** Т/с «Женская лига: парни, деньги и любовь»
**20.00** Т/с «Счастливы вместе»
**21.00 Х/ф «Мальчик в девочке»**
**23.00** «Дом 2»
**00.30** «Секс» с Анфисой Чеховой»
**01.00** «Комеди Клаб»
**02.00** «Дом 2»

## «ЗВЕЗДА»

**06.00** Д/с «Детальный анализ». «Человеческое тело»
**07.00** М/ф
**07.25, 16.15 Х/ф «Эскадрон гусар летучих», 2 с.**
**09.00, 13.00, 16.00, 18.00, 22.00** Новости
**09.15** Т/с «На углу, у Патриарших 3»
**10.15** Т/с «Дело было в Гавриловке»
**11.15 Х/ф «Проект «Альфа»**
**13.15** Д/ф «Клад Степана Разина» из цикла «Искатели»
**14.15 Х/ф «Я буду ждать...»**
**18.30** Т/с «Дело было в Гавриловке»
**19.30** Д/ф «Охота на живого мамонта» из цикла «Искатели»

**20.25 Х/Ф «МИРОВОЙ ПАРЕНЬ»**
**22.30** Т/с «На углу, у Патриарших 3»
**23.30 Х/ф «Взбесившийся автобус»**
**01.45 Х/ф «Я буду ждать...»**
**03.20 Х/ф «Семь криков в океане»**
**05.00** Т/с «Детектив Рейнс»

## «РОССИЯ»

**08.00** ЧМ по футболу.Курс - Южная Африка
**08.35, 11.00, 14.10, 20.10, 00.10, 02.35** «Вести-Спорт»
**08.50** Ванкувер-2010.Фигурное катание. Мужчины
**11.15** «Футбол России»
**12.15** Профессиональный бокс. Рустам Нугаев (Россия) против Орландо Мембрено (Никарагуа)
**13.30, 05.50** Футбол.Обзор матчей чемпионата Италии
**14.00, 20.00, 00.00** «Вести.ru»
**14.20** Бильярд.Гран-При мастеров. Финал
**16.00** Кудо.Открытый чемпионат России
**17.35** Биатлон.ЧЕ. Женщины
**20.25** «Хоккей России»
**21.25** Хоккей.КХЛ. Открытый чемпионат России. 1/4 финала конференции «Запад». Прямая трансляция
**00.25** Ванкувер-2010.Фигурное катание. Показательные выступления
**02.45** «Моя планета»

## 5 КАНАЛ

**08.00** «Стратегия прорыва»
**08.15** «Культурный слой»
**08.50** М/ф
**09.00** Д/ф «Секреты Библии»
**10.00 Х/ф «Храм любви»**
**12.30** «Сейчас»
**12.40** Д/ф «Дворжецкие: вызов судьбе»
**13.35** «Максимальное приближение»
**15.30** «Сейчас»
**15.40** Д/с «Мир природы.Роковой цветок»
**16.40** Д/с «Живая история». «Тюльпан»
**17.30** Д/ф «Готлиб Ронинсон»
**18.30** «Сейчас»
**18.55** «Экстренный вызов 112»
**19.00** «Открытая студия»
**20.00** «Максимальное приближение»
**21.00** «Экстренный вызов 112»
**21.30** «Сейчас»
**22.00** Д/ф «Тасманские дьяволы»
**23.00** Д/с «Живая история». «Мне 20 лет: коллективный портрет оттепели»
**00.00** «Экстренный вызов 112»
**00.20** «Сейчас»
**00.55 Х/ф «Откройте, полиция 2»**
**03.00** «Ночь на Пятом»

# Мечтаем конструктивно

## С кредитами УБРиР

**В ходе масштабного опроса социологи Всероссийского центра изучения общественного мнения (ВЦИОМ) выяснили, что в первую очередь в 2010 россияне планируют году потратить деньги на ремонт в квартире (22% опрошенных), отдых (13%), а также платное обучение (10%). Примечательно, что эти задачи сформированы планами, которые россиянам не удалось осуществить в прошлом году. Что поможет им реализовать свои потребности в этом году?**

Хотя потребительские планы соотечественников не так уже масштабны, зачастую их реализация затягивается дольше, чем планировалось. Спросим жителей Ревды, что намерены приобрести в этом году они и есть ли препятствия для осуществления их планов.

**Анатолий Р., машинист крана металлургического производства:**

*Мы давно хотим установить пластиковые окна в квартиру, наши деревянные совсем старые. Менять лучше сразу все 4 окна — дадут большую скидку, да и головной боли с установкой меньше. Для этого нужно сразу 50 тыс. рублей. Мы с женой получаем зарплату стабильно, но она в основном уходит на жизнь. Подумываю о том, чтобы взять кредит в банке, но говорят, документов сейчас собирать надо много, поручителей вести, да и проценты высокие.*

Примерно так же рассуждают многие. Одним нужно сделать ремонт, другим занять деньги на свадьбу, третьи — просто хотят вывезти семью на отдых. И все мечтают… Хватит мечтать — пора действовать!

Главное заблуждение потребителей — думать, что получить кредит сейчас трудно, долго и не дешево. В Уральском банке реконструкции и развития есть кредиты, для получения которых не требуются поручители и залог. А главное, что кредитоваться в УБРиР не дорого — с 1 февраля банк сделал более выгодными условия по всем кредитам для частных клиентов. Вы рассчитаетесь с банком, не особенно перегружая семейный бюджет, ведь сроки кредитования позволяют выбрать подходящий график платежей.

**На заметку**

В Ревде отделение УБРиР работает уже много лет. Сегодня жители города могут получить здесь широкий спектр услуг. Кредиты, вклады, банковские карты, платежи через кассы офисов, банкоматы, Интернет, а также обмен валюты, денежные переводы — для частных клиентов. Различные формы заимствования средств, депозиты, расчетно-кассовое обслуживание, зарплатные проекты и многое другое — для предпринимателей, предприятий и организаций. Крупнейший на Среднем Урале региональный банк, при этом обладающий возможностями крупного федерального учреждения, с 20-летним опытом работы и репутацией надежного партнера — оптимальный выбор для решения любых финансовых задач уральца!

УРАЛЬСКИЙ БАНК РЕКОНСТРУКЦИИ И РАЗВИТИЯ 20 лет

ул. М. Горького, 21, 5-34-09
www.ubrr.ru

Реклама ОАО «УБРиР». Ген. лиц. ЦБ РФ № 429


ЖИЛОЙ КОМПЛЕКС Лесной
г. Ревда, ул. Горького
От 28 000 руб./м.кв
Кирпич, чистовая отделка, без отделки, офисы с отдельным входом
1 комн. 2 комн. 3 комн.
S: 40 кв.м. S: 64 кв.м. S: 86 кв.м.
СРОК СДАЧИ: 3 очередь — 4 квартал 2010 г.
КРОНВЕРК 8 (34397) 5-67-44, 8 (342) 229-19-19, 8 (904) 54-74-203, 8 (922) 141-41-55

ПИЛОМАТЕРИАЛ
Доска 25 н/о — 2900 руб./м³
Доска 40,50 н/о — 3400 руб./м³
Доска обр. 25,40,50 — 4400 руб./м³
Брус — 4700 руб.
Брусок — от 8 руб./шт.
Евровагонка, доска пола, блок-хаус, доска комлевая (камерная сушка)
8-922-206-91-15
8-922-147-85-22
Опил, срезка. Дрова.
«Экстрол» ДОЗ ул. Республиканская ул. Нахимова
г. Ревда, ул. Нахимова, 7.
г. Дегтярск, ул. Калинина, 1д

6 МАРТА 10.00
Корт школы №3
ул. Российская, 44
Участвуют команды 1995-1996 г.р.
XII ДЕТСКИЙ ТУРНИР ПО ХОККЕЮ
посвященный памяти Игоря Халемского
Оргкомитет приглашает всех желающих

ТК КОМПАНИЯ ТОРГКОМПЛЕКТ
- АРМАТУРА
- БАЛКА
- КАТАНКА
- КВАДРАТ
- КРУГ
- ЛИСТ Г/К О/Ц
- МЕТИЗЫ
- ПОЛОСА
- ПРОФНАСТИЛ
- ТРУБА ВГП
- ТРУБА ПРОФИЛЬНАЯ
- УГОЛОК
- ШВЕЛЛЕР

г. Ревда, ул. Нахимова, 1.
3-50-00, 3-50-11, 3-50-12
Доставка/Резка в размер

Defence ПОБЕДА - НАШ ЗАКОН!
ЮРИСТЫ ИЗ ЕКАТЕРИНБУРГА
Жилищные правоотношения:
- приватизация жилья, общежитий (в том числе принудительная)
- определение порядка пользования
- прекращение долевой собственности
Наследственные отношения:
- обжалование завещаний
- признание, восстановление наследственных прав
- восстановление сроков, суд
- раздел долей наследников
8-904-17-15-646 Осинцев Евгений Анатольевич

МАГАЗИН КРУГОЗОР
г. Ревда, ул. М.Горького, 21, тел. 5-50-53
ОТКРЫТКИ КНИГИ
Товар сертифицирован

УНИВЕРБЫТ
• бытовая химия
• парфюмерия
• посуда (стекло)
с 1 по 7 марта скидка 3%
• изделия из пластмассы
• сухие строительные смеси
• гипсокартон
• панели ПВХ
• ДВП
• минвата (тисма, изовер)
• краски • эмали • грунтовки
• плитка потолочная плинтуса потолочные
ул. К.Либкнехта, 2, тел. 3-27-29
пн-сб с 9.00 до 19.00, вс с 9.00 до 17.00

ОАО «Свердловское агентство ипотечного жилищного кредитования»
Создано в соответствии с Постановлением Правительства Свердловской области № 296 ПП от 15.03.2003
ИПОТЕЧНОЕ КРЕДИТОВАНИЕ НА ЖИЛЬЕ
Государственная программа
- От 10,5% годовых в рублях
- Срок до 30 лет
- От 30% до 70% от стоимости квартиры
- Рассмотрение заявки на предоставление денежных средств до 5 рабочих дней
- Возраст заемщика до 65 лет
- Жилье оформляется в собственность заемщиков
Услуги по оформлению ипотеки в г. Ревда
ул. Горького, 10 (2 эт.). Тел. 5-06-40.
Часы работы с 12 до 17 ч.

Ремонт:
- кассовые, чекопечатающие машины
- электронные, механические весы (поверка)
- теле-, радиоаппаратура
- стиральные, посудомоечные машины
- оргтехника (заправка картриджей)
Подключение э/счетчиков
Ул. Горького, 56, оф. 1. Тел. 5-000-5

ЗАО «СВЕРДЛВТОРМЕТ»
закупает
ЛОМ по ВЫСОКИМ ценам
ЧЕРНЫХ МЕТАЛЛОВ У ПРЕДПРИЯТИЙ И ЧАСТНЫХ ЛИЦ
ФИЗ. ЛИЦА
3А - 6700 руб./тн.
5А - 6200 руб./тн.
12А- 6200 руб./тн.
ЮР. ЛИЦА
3А - 6700 руб./тн.
5А - 6200 руб./тн.
12А- 6200 руб./тн.
При вывозе м/лома манипулятором «Покупателя» скидка составляет 300 руб./тн. Манипулятор с подрезкой составляет 350 руб./тн.
Предприятие работает без учета НДС
г. Ревда, ул. Некрасова, 46.
Тел.: (34397) 2-66-15, 2-66-50

НАТЯЖНЫЕ ПОТОЛКИ
Часы работы: ПН-ПТ с 9 до 18 ч., СБ-ВС с 10 до 15 ч.
Замеры — бесплатно!
Азина,81 офис 215 тел.: 89222261113

КОВРЫ
Ул. К.Либкнехта, 67, маг. «Строитель». Тел. 2-28-28

ДРОВА БЕРЕЗОВЫЕ
Колотые, уложенные
Доставка • Самовывоз
Тел. 6-34-05, 8 (909) 01-555-11

ДВЕРИ ШИРОКИЙ ВЫБОР
Магазин «Строитель». Тел. 2-28-28
ул. Ленина, 77 • ул. К.Либкнехта, 67

ПРОДАМ ГОТОВЫЙ БИЗНЕС (СОЛЯРИЙ)
Тел. 8 (963) 055-84-89

СЕНО самовывоз
1200 руб./рулон (400 кг)
Ул. Ярославского, 9/6. Тел. 3-44-93, 3-53-04

ДЕРЕВЯННЫЕ ЕВРООКНА
Изготовление и установка
Тел. 8 (912) 267-11-46

# ЧТ 11 /03/10

НАЖМИ НА КНОПКУ

# время подводить итоги

## «ПЕРВЫЙ»

**05.00, 09.00, 12.00, 15.00, 03.00** Новости
**05.00** «Доброе утро!»
**09.05** «Малахов +»
**10.20** «Модный приговор»
**11.20** «Контрольная закупка»
**12.20** «Участок»
**13.20** «Детективы»
**14.00** Другие новости
**14.20** «Понять.Простить»
**15.20** Т/с «Обручальное кольцо»
**16.20** «Спальный район»
**16.50** «Федеральный судья»
**18.00** Вечерние Новости
**18.20** «Давай поженимся!»
**19.10** Т/с «След»
**20.00** «Пусть говорят»
**21.00** «Время»
**21.30** Т/с «Семь жен одного холостяка»
**22.30** «Человек и закон»
**23.30** «Школа»
**00.00** Ночные новости
**00.20** «Судите сами»
**01.10 Х/ф «ДОМ ВВЕРХ ДНОМ»**
**03.05 Х/ф «Дом вверх дном»**
**03.20 Х/ф «Калибр 45»**

## «РОССИЯ»

**05.00** «Утро России»
**09.05** «Таежный сталкер.Волшебный мир В. Пескова»
**10.00** Т/с «Срочно в номер 2»
**11.00, 14.00, 17.00, 20.00** Вести
**11.30, 14.30, 17.15, 20.30** Вести-Москва
**11.50** Т/с «Тайны следствия»
**12.45** Т/с «Территория красоты»
**13.40** «Вести.Дежурная часть»
**14.50** Т/с «Вызов». «И раб, и царь»
**15.45** «Суд идет»
**16.30** «Кулагин и партнеры»
**17.35** Т/с «Ефросинья»
**18.35** Т/с «Дворик»
**19.00** Т/с «Слово женщине»
**20.50** «Спокойной ночи, малыши!»
**21.00** Т/с «След саламандры»
**22.55** «Веселый-грустный человек.Г. Горин»
**23.55** «Вести +»

**00.15 Х/ф «МИР ПО ГАРПУ»**

## «НТВ»

**06.05** Т/с «Графиня де Монсоро»
**07.00** «Сегодня утром»
**08.30** «Дачный ответ»
**09.30** «Чрезвычайное происшествие.Расследование»
**10.00, 13.00, 16.00, 19.00, 23.00** «Сегодня»
**10.20** «Средний класс»
**11.00** Т/с «МУР есть МУР 3»
**12.00** «Суд присяжных»
**13.30** Т/с «Закон и порядок»
**15.30** «Чрезвычайное происшествие.Обзор»
**16.30** Т/с «Гончие: Женская доля»
**18.30** «Чрезвычайное происшествие.Обзор»
**19.40** Т/с «Глухарь.Продолжение»
**20.45** Футбол.Лига Европы. «Рубин» (Россия) - «Вольфсбург» Прямая трансляция
**23.20 Х/ф «Тот, кто гасит свет»**
**01.05** Лига Европы УЕФА
**01.20 Х/ф «Шоссе 84»**
**03.15** «Особо опасен!»
**03.45 Х/ф «Экспедиция в преисподнюю»**
**05.25** М/с «Сильвестр и Твити: загадочные истории»

## «ТВ-3»

**06.00** Д/ф «Тайные знаки.Формула счастья»
**07.00** Рецепты судьбы, ч.33
**08.00** М/ф
**08.15** М/с «Чуды-юды в лавке»
**08.40** М/с «Озорные анимашки»
**09.00** Т/с «Баффи - истребительница вампиров»
**10.00** Т/с «Город пришельцев»
**11.00** Т/с «День рождения Буржуя»
**12.00** Д/ф «Тайные знаки.Апокалипсис. Мир без детей»
**13.00** Д/ф «Затерянные миры.Тайны морской катастрофы»
**14.00 Х/ф «Первобытная сила»**
**16.00** Т/с «На краю Вселенной»
**17.00** Т/с «Удивительные странствия Геракла»
**18.00** Т/с «Притворщик»
**19.00** Т/с «Медиум»
**20.00** Д/ф «Тайные знаки.Особо опасно. Домашние животные»
**21.00** Д/ф «Эффект Нострадамуса», ч.3
**22.00 Х/ф «Заклинатель»**
**00.00** Т/с «Звездные врата: Атлантида»
**01.00** Т/с «На краю Вселенной»

## «ДТВ»

**06.00** «Клуб детективов»
**06.55** М/ф
**08.00** «Тысяча мелочей»
**08.30** 6 кадров
**09.00** «Самое смешное видео»
**09.30** «Горячий вечер с Тиграном Кеосаяном»
**10.30 Х/ф «Человек с бульвара Капуцинов»**
**12.30** «Самое смешное видео»
**13.00** «Судебные страсти»
**14.00** «Вне закона»
**14.30** Т/с «Безмолвный свидетель»
**15.00** Т/с «Звездочет»
**16.00** Т/с «Щит»
**17.00** «Судебные страсти»
**18.00** 6 кадров
**18.25** «Брачное чтиво»
**19.30** «Самое смешное видео»
**20.30** «Брачное чтиво»
**21.00** «Вне закона»
**21.30** 6 кадров
**22.00** «Горячий вечер с Тиграном Кеосаяном»
**23.00** Т/с «Щит»
**00.00** «Брачное чтиво»
**00.30** Слава богу, ты пришел!
**02.00** «Клуб детективов»

## ГОРОДСКИЕ ВЕСТИ РЕКОМЕНДУЮТ

**ТВ-1000**
**14.00 ПРЫЖОК**
Фильм рассказывает о судебном процессе над известным фотографом Филиппом Халсманом, проходившем в антисемитской атмосфере Австрии 20-х годов. Халсман был ошибочно осужден за отцеубийство и приговорен к 4 годам тюремного заключения. Позже, во время Второй мировой войны, ему удалось сбежать в США.

## «ТНВ»

**06.00** «Хэерле иртэ!»
**08.00** «Доброе утро!»
**09.00** «Кара эле, кызлар кыздыра!»
**10.00** «Кэеф ничек?»
**11.00** «Сэхнэ моннары»
**11.30** «Родная земля»
**12.00** Т/с «Виктория»
**13.00 Х/ф «Роальд Сагдеев.О времени и о себе»**
**13.30** Д/с «Путешествие вокруг света»
**14.00, 18.30, 21.30** «Новости Татарстана»
**14.15, 21.15** «Хочу мультфильм!»
**14.30** «Кучтэнэч»
**14.45** М/ф
**15.25** «Музыкаль тэнэфес»
**15.40** З.Хэким. «Мин тош курдем», ч. 1
**16.45, 22.30** «Татарстан хэбэрлэре»
**17.00** Т/с «Виктория»
**18.00** «Кучтэнэч»
**18.15** «Хочу мультфильм!»
**19.00** Чемпионат КХЛ.Матч серии play-off
**22.00** «Татарлар»
**23.00** Т/с «Клеопатра»
**00.30** «Видеоспорт»
**01.00** Д/с «Путешествие вокруг света»
**01.25** З.Хэким. «Мин тош курдем», ч. 1
**02.15** «Сэхэнэ моннары»
**02.40** Т/ф «Бэхеткэ бишь минут кала»

## «4 КАНАЛ»

**05.30** «КЛУБ ПОКОРИТЕЛЕЙ ПРОСТРАНСТВА»
**05.50** «Ценные новости»
**06.00** «ОПАСНОСТЬ ПОД ВОДОЙ»
**06.20, 09.00, 19.00, 20.30** НОВОСТИ
**06.50** «Служба Спасения «СОВА»
**07.00** «Утренний экспресс»
**09.30** «СТЕНД»
**09.50** «Служба Спасения «СОВА»
**10.00** «НАШИ ЗВЕЗДЫ НАВСЕГДА. Этот пылкий влюбленный. ВЛАДИСЛАВ СТРЖЕЛЬЧИК»
**11.00** «МЕЛЬНИЦА»
**11.30** Д/ф «ПРЕДЕЛЬНАЯ ГЛУБИНА»
**12.10 Х/ф «ЛУНА ПУСТЫНИ»**
**14.00** Д/ф «ВЫЖИТЬ В ДИКОЙ ПРИРОДЕ»
**14.30 Х/ф «ВЫХОДА НЕТ»**
**16.30** «ЖИЛЬЕ МОЕ»
**17.00 Х/ф «ОСЕНЬ В НЬЮ-ЙОРКЕ»**
**18.50** «Ценные новости»
**19.25** «Служба Спасения «СОВА»
**19.30** «НАШИ ЗВЕЗДЫ НАВСЕГДА. Павел Луспекаев. Эта жестокая госпожа удача»
**21.00 Х/ф «АНГЕЛ»**
**23.00, 01.40** НОВОСТИ
**23.30, 02.10** «СТЕНД»
**23.45** «Служба Спасения «СОВА»
**00.00** «Ценные новости»
**00.10** «ТО, ЧТО НАДО!»
**00.40** «ОПАСНОСТЬ ПОД ВОДОЙ»
**01.10** «КЛУБ ПОКОРИТЕЛЕЙ ПРОСТРАНСТВА»
**02.25** «ПОКЕР». Тел. турнир

## «СТС»

**06.00** М/с «Стальной алхимик»
**06.55** М/с «Смешарики»
**07.00** М/с «Скуби Ду»
**07.30** Т/с «Папины дочки»
**08.30** Т/с «Воронины»
**09.00** Т/с «6 кадров»
**09.30** Т/с «Папины дочки»
**10.00** Т/с «Маргоша»
**11.00 Т/С «МОЯ ПРЕКРАСНАЯ НЯНЯ»**
**12.00** «Галилео»
**12.30** Т/с «Рыжая»
**13.30** М/с «Трансформеры.Армада»
**14.00** М/с «Железный человек»
**14.30** М/с «Клуб «Винкс» - школа волшебниц»
**15.00** М/с «Приключения Джеки Чана»
**15.30** Т/с «Сабрина - маленькая ведьма»
**16.00 Т/С «НАСТОЯЩИЙ АРОН СТОУН»**
**16.30** Т/с «Папины дочки»
**17.30** «Галилео»
**18.30** Т/с «6 кадров»
**19.00** Т/с «Папины дочки»
**20.00** Т/с «Воронины»
**21.00** Т/с «Маргоша»
**22.00 Х/Ф «БАР «ГАДКИЙ КОЙОТ»**
**23.50** Т/с «6 кадров»
**00.00** Т/с «6 кадров»
**00.30** «Инфомания»
**01.00 Х/ф «Мак и я»**
**02.50** Т/с «Зачарованные»

## «РОССИЯ»

**06.30** Канал «Евроньюс»
**10.00, 15.30, 19.30, 23.30** Новости культуры
**10.20** «В главной роли...»
**10.50 Х/ф «Прекрасная Лулу»**
**12.15** Д/ф «Баухауз.Мифы и заблуждения»
**12.30** Д/с «Люди Солнца»
**13.20** «Письма из провинции».Окуловка (Новгородская область)
**13.55 Х/Ф «ШВЕДСКАЯ СПИЧКА»**
**14.50** «Аркадий Аверченко.Человек, который смеялся»
**15.35** Д/ф «Афинская школа. Платон»
**16.00** М/с «Вокруг света за 80 дней»
**16.25** М/ф «Метаморфоза»
**16.30** Т/с «Побег Артфула Доджера»
**16.55** Д/с «Человек и львы.Продолжение истории»
**17.20** Д/ф «Русская верфь» 2 ч.
**17.50** Д/ф «Иван Грозный»
**18.00** «Билет в Большой»
**18.40** Й. Гайдн. Концерт для 4-х солирующих инструментов с оркестром
**19.05** «В главной роли...»
**19.55** Д/с «Люди Солнца»
**20.45** «Черные дыры.Белые пятна»
**21.25** «Острова»
**22.05** «Культурная революция»
**23.00** Терпкая тайна.Из истории парфюмерии, 3 с.
**23.50 Х/ф «Горькие тропики» 1 с.**

## «ТВЦ»

**06.00** «Настроение»
**08.30 Х/ф «Карнавал»**
**11.30** СОБЫТИЯ
**11.45 Х/ф «Она сказала да»**
**13.40** «Проклятые квартиры». Фильм из цикла «Доказательства вины»
**14.30** СОБЫТИЯ
**14.45** «Деловая Москва»
**15.10, 17.50** «Петровка, 38»
**15.25** Т/с «Детективное агентство «Лунный свет»
**16.30** Д/ф «Гладиаторы - жестокая правда»
**17.30** СОБЫТИЯ
**18.10** Т/с «Дни ангела»
**19.05** Т/с «Начать сначала. Марта»
**19.55** «Техсреда»
**20.30** СОБЫТИЯ

**21.05 Х/Ф «СИНЯЯ БОРОДА»**
**23.00 Х/ф «Март 85-го. Как Горбачев пришел к власти»**
**23.50** СОБЫТИЯ
**00.25 Х/ф «Вий»**
**01.50** «Опасная зона»
**02.20 Х/ф «Спасите наши души»**
**03.55** «Обвиняется терроризм». Фильмы 3-й и 4-й

## TV1000

06.00 Х/ф «Мое лето любви»
**08.00 Х/ф «Священный дым»**
**10.00 Х/ф «История петушка и бычка»**
**12.00 Х/ф «Любимая теща»**
**14.00 Х/ф «Каролина»**
**16.00 Х/ф «Прыжок»**
**18.00** Муз/ф «Когда я был певцом»
**20.00 Х/ф «Человек года»**
**22.00 Х/ф «Любимая»**
**01.00 Х/ф «Одинокий Джим»**
**02.00 Х/ф «Реальная любовь»**
**04.00 Х/ф «Кровь и шоколад»**

## TV1000

09.00 Х/ф «Луна - Одесса»
**11.00 Х/Ф «СИРОТА КАЗАНСКАЯ»**
**13.00 Х/ф «Была не была»**
**15.00 Х/ф «Шут и Венера»**
**17.00 Х/Ф «ЛОВУШКА ДЛЯ ОДИНОКОГО МУЖЧИНЫ»**
**19.00 Х/ф «Обитаемый остров: Схватка»**
**21.00 Х/Ф «ПОТАПОВ, К ДОСКЕ!**
**23.00 Х/ф «Суперневестка»**
**01.00 Х/ф «Кислород»**
**03.00 Х/ф «Дерзкие дни»**
**05.00 Х/ф «Дунечка»**
**07.00 Х/ф «Несколько простых желаний»**

## «ДОМАШНИЙ»

**06.30** Мировые бабушки
**07.00** «Джейми у себя дома»
**07.30** «Одна за всех»
**08.00** Т/с «Татьянин день»
**09.00** «Дела семейные»
**10.00** Т/с «Пророк»
**11.00** Декоративные страсти
**12.00** Т/с «Дороги Индии»
**13.00 Х/ф «Евдокия»**
**15.00** Д/с «Теория невероятности». «Магия чисел»
**16.00** «Дела семейные»
**17.00** «Скажи, что не так?!»
**18.00** «Одна за всех»
**18.30** Т/с «Дороги Индии»
**19.30** «Одна за всех»
**20.00** Т/с «Любовь и прочие глупости»
**21.00** Д/с «Необыкновенные судьбы»
**22.00** Т/с «Доктор Хаус»
**23.00** «Одна за всех»
**23.30 Х/ф «Повесть о первой любви»**
**01.15** Т/с «Земля любви, земля надежды»
**02.15** Т/с «Долго и счастливо»
**03.10** Т/с «Спаси меня»
**03.50** Т/с «Молодые и дерзкие»

## «РЕН-ТВ»

**06.00, 04.50** «Неизвестная планета»
**06.30** «Час суда с П.Астаховым»
**07.30** «Званый ужин»
**08.30** Т/с «Солдаты 3»
**09.30, 12.30, 16.30, 19.30, 23.30** «Новости 24»
**10.00** «В час пик»
**11.00** «Час суда с П.Астаховым»
**12.00** «Фантастические истории». «Нехорошие приметы»
**13.00** «Званый ужин»
**14.00** «В час пик».Подробности
**15.00** «Час суда с П.Астаховым»
**16.00** Д/ф «Отравители»
**17.00** «Громкое дело». «Подняться со дна»
**18.00** «Фантастические истории». «Любовное зелье»
**18.30** «В час пик»
**20.00** Т/с «Меч»
**21.00** Т/с «Солдаты.Дембель неизбежен!»
**22.00** «Громкое дело». «Соперницы»
**23.00** «В час пик»
**00.00 Х/ф «Мужская работа»**
**01.55** Т/с «Морская душа»
**02.40** Д/ф «Отравители»
**03.10** «Чрезвычайные истории». «Последнее дефиле»

## «ТНТ»

**06.00** «Необъяснимо, но факт». «Гениальность»
**07.00** «Такси»
**07.35** М/с «Как говорит Джинджер»
**08.00** М/с «Крутые бобры»
**08.30** «Комеди Клаб»
**09.30** Т/с «Универ»
**10.30** Т/с «Счастливы вместе»
**11.30** М/с «Детки подросли»
**12.00** М/с «Настоящие монстры»
**12.30** М/с «Рога и копыта: возвращение»
**13.00** М/с «Пингвины из «Мадагаскара»
**13.30** Т/с «Н2О.Просто добавь воды»
**14.00** Т/с «Саша + Маша»
**14.30** «Битва экстрасенсов»
**15.40 Х/ф «Мальчик в девочке»**
**17.30** Т/с «Кайл XY»
**18.30** Т/с «Универ»
**19.30** Т/с «Женская лига: парни, деньги и любовь»
**20.00** Т/с «Счастливы вместе»
**21.00 Х/ф «Гудзонский ястреб»**
**23.00** «Дом 2»
**00.30** «Секс» с Анфисой Чеховой»
**01.00** «Комеди Клаб»
**02.00** «Дом 2.Про любовь»
**02.55 Х/ф «Убойная вечеринка»**

## «ЗВЕЗДА»

**06.00** Д/с «Детальный анализ». «Фейерверки»
**07.00** М/ф
**07.40, 16.15 Х/ф «Личный интерес», 1 с.**
**09.00, 13.00, 16.00, 18.00, 22.00** Новости
**09.15** Т/с «На углу, у Патриарших 3»
**10.15** Т/с «Дело было в Гавриловке»
**11.25 Х/Ф «МИРОВОЙ ПАРЕНЬ»**
**13.15** Д/ф «Охота на живого мамонта» из цикла «Искатели»
**14.15 Х/Ф «ЧУЖАЯ РОДНЯ»**
**18.30 Т/С «ДЕЛО БЫЛО В ГАВРИЛОВКЕ»**
**19.30** Д/ф «Гибель «Армении». Приказано забыть» из цикла «Искатели»
**20.15 Х/Ф «ДЛИННОЕ, ДЛИННОЕ ДЕЛО...»**
**22.30** Т/с «На углу, у Патриарших 3»
**23.35 Х/Ф «СВОЙ СРЕДИ ЧУЖИХ, ЧУЖОЙ СРЕДИ СВОИХ»**
**01.25 Х/ф «Чужая родня»**
**03.20 Х/Ф «ДЕВОЧКА ИЗ ГОРОДА»**
**05.00** Т/с «Детектив Рейнс»

## «РОССИЯ»

**06.25** Хоккей.КХЛ. Открытый чемпионат России. 1/4 финала конференции «Запад»
**08.35, 11.00, 14.10, 18.40, 00.10, 02.40** «Вести-Спорт»
**08.50** Ванкувер-2010.Фигурное катание. Показательные выступления
**11.15, 03.50** Футбол.Чемпионат Италии. «Интер» - «Дженоа»
**13.30** «Точка отрыва»
**14.00, 18.30, 00.00** «Вести.ru»
**14.20** Бильярд.Гран-При мастеров. Финал
**16.10** Кудо.Открытый чемпионат России
**17.30** «Футбол России»
**18.55** Хоккей.КХЛ. Открытый чемпионат России. 1/4 финала конференции «Восток». Прямая трансляция
**21.25** Хоккей.КХЛ. Открытый чемпионат России. 1/4 финала конференции «Запад». Прямая трансляция
**00.25** Ванкувер-2010.Церемония закрытия XXI Зимних Олимпийских игр
**02.50** «Моя планета»

## 5 КАНАЛ

**08.00** «Стратегия прорыва»
**08.15** «Культурный слой»
**08.50** М/ф «Самый маленький гном»
**09.00** Д/ф «Секреты Библии»
**10.00** М/ф
**10.15 Х/ф «Ведьмы»**
**12.30** «Сейчас»
**12.40** Д/ф «Готлиб Ронинсон»
**13.35** «Максимальное приближение»
**15.30** «Сейчас»
**15.40** Д/с «Мир природы.Серебряный прилив»
**16.40** Д/с «Живая история». «Роза»
**17.30** Д/ф «Марк Бернес.Звездная болезнь»
**18.30** «Сейчас»
**18.55** «Экстренный вызов 112»
**19.00** «Открытая студия»
**20.00** «Максимальное приближение»
**21.00** «Экстренный вызов 112»
**21.30** «Сейчас»
**22.00** Д/ф «Совы: молчаливые охотники»
**23.05** Д/с «Живая история»
**00.00** «Экстренный вызов 112»
**00.20** «Сейчас»
**00.55 Х/ф «Пропажа алмаза «Слеза»**
**03.00** «Ночь на Пятом»

# ГРАНДИОЗНОЕ СНИЖЕНИЕ СТАВОК

от 10% годовых

УРАЛЬСКИЙ БАНК РЕКОНСТРУКЦИИ И РАЗВИТИЯ 20 лет

ул. М. Горького, 21, 5-34-09
www.ubrr.ru

Реклама ОАО «УБРиР». Ген. лиц. ЦБ РФ № 429

КРЕДИТЫ | без залога без поручителей*

Кредит «Минутное дело»: от 5 000 до 70 000 рублей. Сроки и ставки (годовые): 6, 9, 12, 18, 24 – 10%. Единовременная комиссия – 5% от суммы кредита и 400 рублей за открытие и обслуживание карточного счета. Ежемесячная комиссия - 2% от суммы кредита. Комиссии за снятие наличных в ОАО «УБРиР»: в банкоматах – 0,3% от суммы выдачи, в кассах – 1% от суммы выдачи. Кредит «Открытый» от 71 000 до 450 000 рублей. Сроки и ставки (годовые): 12 месяцев – 15%, 36 и 60 месяцев – 20%. Единовременная комиссия – 3% от суммы кредита (минимум 5 000 рублей) и 400 рублей за открытие и обслуживание карточного счета. Ежемесячная комиссия - 0,5% от суммы кредита. Кредиты предоставляются по банковской карте. За выдачу наличных в банкоматах и кассах сторонних банков взимается комиссия – 0,8% от суммы операции, но не менее 110 рублей.

*Если при расчете лимита кредитования учитывается только доход заявителя

ул. Энгельса, 55

АВТОМОЙКА
Тел. 8 (922) 10-777-22
Часы работы с 9.00 до 23.00

ТАКСИ «ЦЕНТР»
Тел. 33-999; 33-2-33
8 (922) 617-24-25
Требуются водители

АВТОСЕРВИС
Тел. 2-19-62
Жестяно-сварочные, малярные работы, шиномонтаж

Автошкола Ревдинского филиала ФГУ СУКК АТ
ПРИГЛАШАЕТ НА КУРСЫ

- подготовка водителей категории «В»,«В-С»
- переподготовка водителей на все категории

Рассрочка платежа и предоставление социальных налоговых вычетов за обучение через налоговую инспекцию

Обращаться: ул. К.Либкнехта, 2 (здание бывшей школы №6, 2 этаж), телефоны: 3-01-85, 8-919-388-06-51

УРАЛЬСКИЙ ГОСУДАРСТВЕННЫЙ КОЛЛЕДЖ имени И.И. Ползунова

ГОУ СПО КОЛЛЕДЖ имени И.И.ПОЛЗУНОВА объявляет прием студентов на 2010/2011 учебный год на базе 9 и 11 классов по следующим специальностям

- Экономика и бухгалтерский учет
- Коммерция
- Менеджмент
- Прикладная информатика
- Техническая эксплуатация и обслуживание электрического и электромеханического оборудования
- Монтаж, наладка и эксплуатация электрооборудования
- Металлургия цветных металлов
- Обработка металлов давлением
- Строительство и эксплуатация зданий и сооружений
- Химическая технология неорганических веществ

ПРИГЛАШАЕМ НА КУРСЫ:
- Сметное дело в строительстве
- Пользователь ПЭВМ
- Подготовительные курсы по математике и русскому языку
- 1С Предприятие

ДЕНЬ ОТКРЫТЫХ ДВЕРЕЙ — 27 марта с 12.00 часов

Наш адрес: г. Ревда, ул. Азина, 81, ком. 209. Тел. 5-06-15

АВТОСТРАХОВАНИЕ

РСКО, оранта страхование, Согласие, Страховое общество Сургутнефтегаз, МСЦ, Асоль, Россия, Zurich, Компаньон

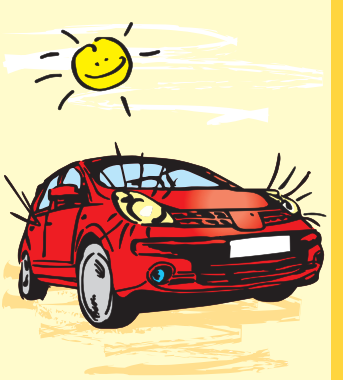

- Более 10 надежных страховых компаний
- Все виды автострахования — КАСКО, ОСАГО, ДСАГО
- Скидки, при переходе из других страховых компаний, сохраняются
- Рассрочка — от 2 до 6 месяцев
- Самые низкие тарифы
- Возможен выезд агента на место страхования

Чтоб не ездить Вам с опаской — оформляйте АвтоКАСКО

АвтоЛига автоцентр
Адрес: г. Ревда, ул. О.Кошевого, 25
тел.: 5-42-37, 8-922-1503880 e-mail: avtorevda@yandex.ru

ОСАГО КАСКО

Предложения 20 федеральных страховых компаний

Весь март для женщин-автовладельцев
СКИДКА 8% на КАСКО

Доставка полисов

Страховое агентство «Финансовый партнер», тел. 3-93-93, 3-94-47
Азина, 81, оф. 216, www.strahovanie-ural.ru, strahovanie66@mail.ru

Defence ПОБЕДА - НАШ ЗАКОН!
ЮРИСТЫ ИЗ ЕКАТЕРИНБУРГА

Земельные правоотношения:
- споры соседей по границам
- прекращение долевой собственности
- судебная приватизация земли
- определение порядка пользования
- раздел участков (принудительно)

Трудовые отношения:
- взыскание зарплаты
- возмещение вреда здоровью
- возмещение морального вреда

8-904-17-15-646 Осинцев Евгений Анатольевич

КСМ плюс
г. Ревда, ул. Чехова, 49, тел.: 8 (34397) 3-16-46, 8 (922) 17-34-761
ПРОДАЖА • РЕМОНТ
• Кассовые, чекопечатающие машины
• Весы электронные
ПРОКАТ ДЕТСКИХ ВЕСОВ ДЛЯ НОВОРОЖДЕННЫХ

# ПТ 12 /03/10

НАЖМИ НА КНОПКУ

ГОРОДСКИЕ ВЕСТИ время узнавать главное

## «ПЕРВЫЙ»

**05.00, 09.00, 12.00, 15.00** Новости
**05.00** «Доброе утро!»
**09.05** «Малахов +»
**10.20** «Модный приговор»
**11.20** «Контрольная закупка»
**12.20** «Участок»
**13.20** «Детективы»
**14.00** Другие новости
**14.20** «Понять.Простить»
**15.20** Т/с «Обручальное кольцо»
**16.20** «Спальный район»
**16.50** «Федеральный судья»
**18.00** Вечерние Новости
**18.20** «Поле чудес»
**19.20** Т/с «След»
**20.00** «Пусть говорят»
**21.00** «Время»
**21.30** «Розыгрыш»

**23.00 Х/ф «ОДНАЖДЫ В ПРОВИНЦИИ»**
**02.30 Х/ф «Тони Роум»**
**04.30** Т/с «Акула»

## «РОССИЯ»

**04.00** Т/с «Пропавший»
**05.00** «Утро России»
**09.05** «Мусульмане»
**09.20** «Мой серебряный шар.А. Зуева»
**10.10** Т/с «Срочно в номер 2»
**11.00, 14.00, 17.00, 20.00** Вести
**11.30, 14.30, 17.15, 20.30** Вести-Москва
**11.50** Т/с «Тайны следствия»
**12.45 Т/С «ТЕРРИТОРИЯ КРАСОТЫ»**
**13.40** «Вести.Дежурная часть»
**14.50** Т/с «Вызов». «И раб, и царь»
**15.45** «Суд идет»
**16.30** «Кулагин и партнеры»
**17.35** Т/с «Ефросинья»
**18.35** Т/с «Дворик»
**19.00 Т/С «СЛОВО ЖЕНЩИНЕ»**
**20.50** «Спокойной ночи, малыши!»
**21.00** Т/с «След саламандры»
**22.55 Х/Ф «ИГРА В ПРЯТКИ»**
**00.50 Х/Ф «3000 МИЛЬ ДО ГРЕЙСЛЭНДА»**
**03.20 Т/С «ЛЮДИ В ДЕРЕВЬЯХ 2»**
**04.15** Т/с «Пропавший»

## «НТВ»

**06.05** Т/с «Графиня де Монсоро»
**07.00** «Сегодня утром»
**08.30** «И снова здравствуйте!»
**09.30** «Особо опасен!»
**10.00, 13.00, 16.00, 19.00** «Сегодня»
**10.20** «Средний класс»
**11.00** Т/с «МУР есть МУР 3»
**12.00** «Суд присяжных»
**13.30** Т/с «Закон и порядок»
**15.30** «Чрезвычайное происшествие.Обзор»
**16.30** Т/с «Гончие: Женская доля»
**18.30** «Чрезвычайное происшествие.Обзор»
**19.30** Т/с «Глухарь.Продолжение»

**22.35 Х/Ф «ВСЕ МОГУТ КОРОЛИ»**
**00.35** «Женский взгляд».А. Большова
**01.20 Х/ф «Ой, мамочки»**
**03.15** «Особо опасен!»
**03.40 Х/ф «Слепой горизонт»**

## «ТВ-3»

**06.00** Д/ф «Городские легенды.Грибоедовский ЗАГС. Счастливая свадьба»
**07.00** Рецепты судьбы, ч.34
**08.00** М/ф
**08.15** М/с «Чуды-юды в лавке»
**08.40** М/ф «Фриказоид!»
**09.00** Т/с «Баффи - истребительница вампиров»
**10.00** Т/с «Город пришельцев»
**11.00 Х/ф «Черри 2000»**
**13.00** Д/ф «Городские легенды.Грибоедовский ЗАГС. Счастливая свадьба»
**14.00 Х/ф «Заклинатель»**
**16.00** Т/с «На краю Вселенной»
**17.00** Т/с «Удивительные странствия Геракла»
**18.00** Т/с «Притворщик»
**19.00** Т/с «Мерлин»
**21.00** Т/с «Остров Харпера»
**22.45** Т/с «Бессмертный»
**23.45** Т/с «Звездные врата: Атлантида»
**00.45** Т/с «На краю Вселенной»
**01.45** Т/с «Притворщик»
**02.45** Т/с «Медиум»
**03.45** Д/ф «Эффект Нострадамуса»,

## «ДТВ»

**06.00** «Клуб детективов»
**06.55** М/ф
**08.00** «Тысяча мелочей»
**08.30** 6 кадров
**09.00** «Самое смешное видео»
**09.30** «Горячий вечер с Тиграном Кеосаяном»
**10.30 Х/ф «Огарева, 6»**
**12.30** «Самое смешное видео»
**13.00** «Судебные страсти»
**14.00** «Вне закона»
**14.30** Т/с «Безмолвный свидетель»
**15.00** Т/с «Звездочет»
**16.00** Т/с «Щит»
**17.00** «Судебные страсти»
**18.00** 6 кадров
**18.30** «Брачное чтиво»
**19.30** «Самое смешное видео»
**20.30** «Брачное чтиво»
**21.00** «Вне закона»
**21.30** 6 кадров
**22.00** «Брачное чтиво»
**23.00** Т/с «Щит»
**00.00** «Брачное чтиво»
**00.30** Слава богу, ты пришел!
**02.00** «Клуб детективов»
**04.00** Т/с «Лас-Вегас 5»
**04.45** Т/с «Диагноз: убийство»

## ГОРОДСКИЕ ВЕСТИ РЕКОМЕНДУЮТ

**РОССИЯ К 13.55 ПОСЛЕДНЯЯ ЖЕРТВА**

Экранизация известной пьесы Островского. Богатую купеческую вдову разоряет ее любовник, склонный к роскошной жизни и азартным играм. Единственный шанс остаться в высшем обществе — неравный брак с состоятельным, но нелюбимым человеком. Есть претендент...

## «ТНВ»

**05.50** «Жомга вэгазе»
**06.00** «Хэерле иртэ!»
**08.00** «Доброе утро!»
**09.00** «Кара эле, кызлар кыздыра!»
**10.00** «Мэдэният доньясында»
**11.20** «Жомга вэгазе»
**11.30** «Нэсыйхэт»
**12.00** Т/с «Виктория»
**13.00** «Путь»
**13.15** «НЭП»
**13.30** Д/с «Путешествие вокруг света»
**14.00** «Новости Татарстана»
**14.15** «Хочу мультфильм!»
**14.30** «Кучтэнэч»
**14.45** М/ф
**15.25** «Музыкаль тэнэфес»
**15.40** Т/ф «Мин тош курдем», ч.2
**16.45** «Татарстан хэбэрлэре»
**17.00** Т/с «Виктория»
**18.00** «Кучтэнэч»
**18.15** «Хочу мультфильм!»
**18.30** «Новости Татарстана»
**19.00** Чемпионат КХЛ.Матч серии play-off
**21.15** «Хочу мультфильм!»
**21.30** «Новости Татарстана»
**22.00** «Син - минеке, мин - синеке»
**22.30** «Татарстан хэбэрлэре»
**23.00** Т/с «Клеопатра»
**00.10** «Джазовый перекресток»
**00.40 Х/ф «Луна пустыни»**
**02.15** Т/ф «Мин тош курдем», ч.2
**03.10** «Татар халык жырлары». «Яшь гомер»

## «4 КАНАЛ»

**05.30, 01.10** «КЛУБ ПОКОРИТЕЛЕЙ ПРОСТРАНСТВА»
**05.50** «Ценные новости»
**06.00** «ОПАСНОСТЬ ПОД ВОДОЙ»
**06.20, 09.00, 19.00, 20.30** НОВОСТИ
**06.50** «Служба Спасения «СОВА»
**07.00** «Утренний экспресс»
**09.30, 23.30** «СТЕНД»
**09.50** «Служба Спасения «СОВА»
**10.00** «НАШИ ЗВЕЗДЫ НАВСЕГДА. Павел Луспекаев. Эта жестокая госпожа удача»
**11.00** «Строим вместе»
**11.30** Д/ф «ПРЕДЕЛЬНАЯ ГЛУБИНА»
**12.10 Х/ф «ОСЕНЬ В НЬЮ-ЙОРКЕ»**
**14.00** Д/ф «ВЫЖИТЬ В ДИКОЙ ПРИРОДЕ»
**14.30 Х/ф «24 ЧАСА»**
**16.30** «OFF ROAD»
**16.45** «АВТОСПОРТ РОССИИ»
**17.00 Х/ф «НЕ УПУСКАЯ ИЗ ВИДУ»**
**18.50, 00.00** «ЦЕННЫЕ НОВОСТИ. ЗДОРОВЬЕ»
**19.25** «Служба Спасения «СОВА»
**19.30** «МАСКИ-ШОУ»
**21.00 Х/ф «36 БЕЗУМНЫХ КУЛАКОВ»**
**23.00, 01.40** НОВОСТИ
**23.45** «Служба Спасения «СОВА»
**00.10** «GAME ON. Новости компьютерных игр»
**00.40** «ДИАЛОГИ О РЫБАЛКЕ». Программа для рыболовов
**02.10** «СТЕНД»
**02.25** «ПОКЕР». Тел. турнир

## «СТС»

**06.00** М/с «Стальной алхимик»
**06.55** М/с «Смешарики»
**07.00** М/с «Скуби Ду»
**07.30** Т/с «Папины дочки»
**08.30** Т/с «Воронины»
**09.00** Т/с «6 кадров»
**09.30** Т/с «Папины дочки»
**10.00** Т/с «Маргоша»
**11.00 Т/С «МОЯ ПРЕКРАСНАЯ НЯНЯ»**
**12.00** «Инфомания»
**12.30** Т/с «Рыжая»
**13.30** М/с «Трансформеры.Армада»
**14.00** М/с «Железный человек»
**14.30** М/с «Клуб «Винкс» - школа волшебниц»
**15.00** М/с «Приключения Джеки Чана»
**15.30** Т/с «Сабрина - маленькая ведьма»
**16.00 Т/С «НАСТОЯЩИЙ АРОН СТОУН»**
**16.30** Т/с «Папины дочки»
**17.30** «Галилео»
**18.30** Т/с «6 кадров»
**19.00** Т/с «Папины дочки»
**20.00** Т/с «Воронины»
**21.00 Х/Ф «ЗОЛОТОЙ ГЛАЗ»**
**23.30** Т/с «Даешь молодежь!»
**00.00** Т/с «Галыгин.ru»
**01.00 Х/Ф «БЕЛЬФЕГОР - ПРИЗРАК ЛУВРА»**
**02.50 Х/ф «Крутись - вертись»**
**05.00** М/с «Космические охотники на дорков»

## «РОССИЯ»

**06.30** Канал «Евроньюс»
**10.00, 15.30, 19.30, 23.30** Новости культуры
**10.20** «В главной роли...»
**10.50 Х/ф «Наследный принц Республики»**
**12.15** Д/ф «Паровая насосная станция Вауда»
**12.30** Д/с «Люди Солнца»
**13.25** Художественные музеи мира.»Национальный музей Барджелло: соперничество, украсившее Флоренцию»
**13.55 Х/ф «Последняя жертва»**
**15.35** Д/ф «Афинская школа. Аристотель»
**16.00** «В музей - без поводка»
**16.15** М/ф «Приключения Хомы»
**16.25** «За семью печатями»
**16.55** Д/с «Человек и львы.Продолжение истории»
**17.20** «Разночтения.Хроники литературной жизни»
**17.50** Д/ф «Генрих Шлиман»
**18.00** «Сезон Станиславского».V Международный театральный фестиваль
**18.45** «Вокруг смеха»
**19.50 Х/ф «Тот самый Мюнхгаузен»**
**22.05** «Острова»
**22.45** Д/ф «Дубровник.Крепость, открытая для мира»
**23.00** Терпкая тайна.Из истории парфюмерии, 4 с.
**23.50 Х/ф «Горькие тропики» 2 с.**

## «ТВЦ»

**06.00** «Настроение»
**08.30 Х/ф «Вий»**
**09.55 Х/Ф «СПАСИТЕ НАШИ ДУШИ»**
**11.30** СОБЫТИЯ
**11.45 Х/ф «Другое лицо»**
**13.40** Д/ф «Улыбайтесь, господа!»
**14.30** СОБЫТИЯ
**14.45** «Деловая Москва»
**15.10** «Петровка, 38»
**15.25 Т/С «ДЕТЕКТИВНОЕ АГЕНТСТВО «ЛУННЫЙ СВЕТ»**
**16.25** Д/ф «Артур, король британцев»
**17.30** СОБЫТИЯ
**17.50** «Петровка, 38»
**18.10** Т/с «Дни ангела»
**19.05 Т/С «НАЧАТЬ СНАЧАЛА. МАРТА»**
**19.55** Реальные истории. «Родительская любовь»
**20.30** СОБЫТИЯ
**21.05** ДОБРЫЙ ВЕЧЕР, МОСКВА! «Все цветы тебе одной». Праздничный концерт в Цирке на Цветном бульваре
**23.00** «Народ хочет знать»
**00.05** СОБЫТИЯ
**00.40 Х/ф «Выстрел в спину»**
**02.30 Х/Ф «ГОРОД ЗАЖИГАЕТ ОГНИ»**
**04.20** Д/ф «Гладиаторы - жестокая правда»
**05.25** М/ф «Волшебный клад»

## TV1000

06.00 Х/ф «Безумие»
**08.00 Х/ф «Трудный ребенок»**
**10.00** Муз/ф «Когда я был певцом»
**12.00 Х/ф «Прыжок»**
**14.00 Х/ф «Человек года»**
**16.00 Х/ф «Гость»**
**18.00 Х/Ф «БОЛЬШАЯ БЕЛАЯ ОБУЗА»**
**20.00 Х/ф «Планета Ка-Пэкс»**
**22.00 Х/ф «Майкл Клейтон»**
**00.00 Х/ф «Безумие»**
**02.00 Х/ф «Душа тишины»**
**04.00 Х/ф «Новое платье императора»**

## TV1000

09.00 Х/ф «Шут и Венера»
**11.00 Х/ф «Ловушка для одинокого мужчины»**
**13.00 Х/ф «Обитаемый остров: Схватка»**
**15.00 Х/ф «Самые счастливые»**
**17.00 Х/Ф «ГОРОДСКОЙ ПЕЙЗАЖ»**
**19.00 Х/ф «9 рота»**
**21.30 Х/ф «Дерзкие дни»**
**23.00 Х/ф «Дунечка»**
**01.00 Х/ф «Несколько простых желаний»**
**03.00 Х/ф «Самый лучший вечер»**
**05.00 Х/ф «Руд и Сэм»**
**07.00 Х/ф «Путешествие с домашними животными»**

## «ДОМАШНИЙ»

**06.30** Мировые бабушки
**07.00** «Джейми у себя дома»
**07.30** «Одна за всех»
**08.00** Т/с «Татьянин день»
**09.00** «Дела семейные»
**10.00** Т/с «Пророк»
**11.00** «Еда»
**11.30** «Вкус путешествий»
**12.00** Д/ф «Жизнь без вранья. Евгений Матвеев»
**12.50 Х/Ф «ЛЮБИТЬ ПО-РУССКИ»**
**14.40 Х/Ф «ЛЮБИТЬ ПО-РУССКИ 2»**
**16.30 Х/Ф «ЛЮБИТЬ ПО-РУССКИ 3.ГУБЕРНАТОР»**
**18.30** Т/с «Дороги Индии»
**19.30 Х/Ф «ЖЕНСКАЯ ДРУЖБА»**
**21.30** «Одна за всех»
**22.00** Т/с «Доктор Хаус»
**23.00** «Одна за всех»
**23.30 Х/ф «Беглецы»**
**01.20** Т/с «Земля любви, земля надежды»
**02.20** Т/с «Долго и счастливо»
**03.15** Т/с «Спаси меня»
**03.55** Т/с «Молодые и дерзкие»

## «РЕН-ТВ»

**06.00, 05.05** «Неизвестная планета»
**06.30** «Час суда с П.Астаховым»
**07.30** «Званый ужин»
**08.30** Т/с «Солдаты 3»
**09.30, 12.30, 16.30, 19.30, 23.30** «Новости 24»
**10.00, 18.30, 23.00** «В час пик»
**11.00** «Час суда с П.Астаховым»
**12.00** «Фантастические истории». «Любовное зелье»
**13.00** «Званый ужин»
**14.00** «В час пик».Подробности
**15.00** «Час суда с П.Астаховым»
**16.00** Д/ф «Поджог»
**17.00** «Громкое дело». «Соперницы»
**18.00** «Фантастические истории». «Реинкарнация. Жизнь в новом теле»
**20.00** Т/с «Меч»
**21.00** Т/с «Солдаты.Дембель неизбежен!»
**22.00** «Несправедливость»
**00.00** «В час пик».Подробности
**00.30 Х/ф «Греховные наслаждения»**
**02.10 Х/ф «Проект «Омега» 1 с.**
**03.50** Д/ф «Поджог»
**04.15** «Чрезвычайные истории». «Внимание: амазонки! Как остаться холостяком»

## «ТНТ»

**06.00** «Необъяснимо, но факт». «Магия власти»
**07.00** «Такси»
**07.35** М/с «Как говорит Джинджер»
**08.00** М/с «Крутые бобры»
**08.30** «Комеди Клаб»
**09.30** Т/с «Универ»
**10.30** Т/с «Счастливы вместе»
**11.30** М/с «Детки подросли»
**12.00** М/с «Настоящие монстры»
**12.30** М/с «Рога и копыта: возвращение»
**13.00** М/с «Пингвины из «Мадагаскара»
**13.30** Т/с «Н2О.Просто добавь воды»
**14.00** Т/с «Саша + Маша»
**14.30, 20.00** «Битва экстрасенсов»
**15.35 Х/ф «Гудзонский ястреб»**
**17.30** Т/с «Кайл XY»
**18.30** Т/с «Универ»
**19.30** Т/с «Женская лига: парни, деньги и любовь»
**21.00** «Комеди Клаб»
**22.00** «Comedy Woman»
**23.00** «Дом 2»
**00.30** «Секс» с Анфисой Чеховой»
**01.00** «Комеди Клаб»
**02.00** «Дом 2.Про любовь»
**02.55 Х/ф «Хорошенькие маленькие дьяволы»**

## «ЗВЕЗДА»

**06.00** Д/с «Детальный анализ». «Самолеты»
**07.00** М/ф
**07.40, 16.15 Х/ф «Личный интерес», 2 с.**
**09.00, 22.00** Новости
**09.15** Т/с «На углу, у Патриарших 3»
**10.15** Т/с «Дело было в Гавриловке»
**11.10 Х/Ф «ДЛИННОЕ, ДЛИННОЕ ДЕЛО...»**
**13.00** Новости
**13.15** Д/ф «Гибель «Армении». Приказано забыть» из цикла «Искатели»
**14.15 Х/Ф «ЕСЛИ МОЖЕШЬ, ПРОСТИ...»**
**16.00** Новости
**18.00** Новости
**18.30** Т/с «Дело было в Гавриловке»
**19.30** Д/ф «Легендарный редут» из цикла «Искатели»
**20.30 Х/Ф «ВЫЛЕТ ЗАДЕРЖИВАЕТСЯ»**
**22.30** Д/с «Брат на брата»
**23.15 Х/ф «Парадиз»**
**01.15 Х/ф «Инспектор ГАИ»**
**02.45 Х/Ф «ПОМНИТЬ ИЛИ ЗАБЫТЬ»**
**05.00** Т/с «Детектив Рейнс»

## «РОССИЯ»

**06.20** Хоккей.КХЛ. Открытый чемпионат России. 1/4 финала конференции
**08.30, 11.00, 14.10, 20.10, 00.10, 02.40** «Вести-Спорт»
**08.45** Ванкувер-2010.Церемония закрытия XXI Зимних Олимпийских игр
**11.15, 15.55** Автоспорт.»Формула-1». Гран-При Бахрейна. Свободная практика. Прямая трансляция
**13.30** «Страна спортивная»
**14.00, 20.00, 00.00** «Вести.ru»
**14.20** Бильярд.»Кубок Пальмиры». Финал
**18.10** Биатлон.Кубок мира. Смешанная эстафета. Прямая трансляция
**19.45** «Рыбалка с Радзишевским»
**20.25** «Точка отрыва»
**20.55** Хоккей.КХЛ. Открытый чемпионат России. 1/4 финала конференции «Восток». Прямая трансляция
**23.15** Автоспорт.»Формула-1». Гран-При Бахрейна. Свободная практика
**00.30** «Вести-Спорт.Местное время»
**00.40** Футбол.Чемпионат Италии. «Катания» - «Интер».

## 5 КАНАЛ

**08.00** «Стратегия прорыва»
**08.15** «Культурный слой»
**08.50** М/ф «Самый маленький гном»
**09.00** Д/ф «Секреты Библии»
**10.00** М/ф «Как тоску одолели»
**10.20** Исторический фильм «Пугачев».(Россия)
**12.30** «Сейчас»
**12.40** Д/ф «Марк Бернес.Звездная болезнь»
**13.35** «Максимальное приближение»
**15.30** «Сейчас»
**15.40** Д/с «Мир природы.Водосвинки»
**16.40** Д/с «Живая история». «Орхидея»
**17.30** Д/ф «Муслим Магомаев»
**18.30** «Сейчас»
**18.55** «Экстренный вызов 112»
**19.00** «Открытая студия»
**20.00** «Максимальное приближение»
**21.00** «Экстренный вызов 112»
**21.30** «Сейчас»
**22.00** Д/ф «Челноки.Купить по-русски»
**23.00 Х/ф «Крах инженера Гарина»**
**04.10** «Ночь на Пятом»

**Только один день!**
**13 марта с 9.00**
гостиница «Уральская», ул. Чайковского, 12

**Новейшая компьютерная диагностика состояния здоровья всего организма всего за 1 час**

Заменяет посещение практически всех специалистов Диагностического центра.
Метод обследования безопасен, удобен, безболезнен для любого возраста.
- Пациент на мониторе компьютера (видит изнутри) органы, ткани и клетки человека, а главное — индивидуальную предрасположенность к самым серьезным заболеваниям.
- Устанавливает точный диагноз, точно оценивает функцию эндокринных желез: щитовидной железы, надпочечников, гипофиза, поджелудочной железы и др.
- Выявляет микробы и глистные инвазии: хламидии, стафилококки, микоплазмы, трихомонады, лямблии, аскариды и т.д.
- Выявляет аллергены.
- Индивидуальный компьютерный подбор и сразу на месте назначение новейших высокоэффективных фитопрепаратов нового поколения, рекомендованных Минздравом.

Ведение пациента до выздоровления.

**РЕКОМЕНДАЦИИ ПО УСТРАНЕНИЮ ПРОБЛЕМ:**

* сердечно-сосудистые заболевания, гипертония, гипотония, инсульт, инфаркт миокарда.
* импотенция, простатит, аденома.
* фиброма, миома, мастопатия, аднексит и пр.
* гастрит, колит, язва желудка.
* остеохондроз, полиартрит и пр.
* бронхит, бронхиальная астма.
* сахарный диабет, заболевания щитовидной железы.
* проблемы зрения и слуха.
* заболевания нервной системы.
* псориаз, нейродермит, диатез. *аллергия, лишний вес.
* бесплодие, как родить и вырастить здорового ребенка.
* оздоровление детей.
И многое другое!

г. МОСКВА. Сертификат- РОСС RU.ME55. АО 1082. Патент-2142826

Запись по тел. 333-72, 8 (963) 033-81-23 (Галина Юрьевна)

Кофе-бар
**Встреча**
***Встречайте праздник весны вместе с нами!***
**6 Марта в 15 часов:** выставка -продажа элитной парфюмерии.
**7 Марта в 18 часов:** праздничный вечер с живой музыкой.
**Предварительный заказ столиков**
**8 Марта с 12.00 до 21.00 — дегустация кофе**
Дамам — скидка 50% на всю кофейную карту.
***Ждем Вас по адресу: ул. Азина, 81, оф 114. Тел.: 8 (912) 237-27-17***

Предприятие быстрого питания
ул. М.Горького, 30. Тел. 55-999
Работаем круглосуточно.
Старый Телеграфъ
- обслуживание без аренды
- детские праздники
- корпоративы
- горячий хлеб, выпечка
- бизнес-ланч от 100 руб.
- поминальные обеды

доставка пиццы • доставка блюд

***ООО «ЭКО»***
*г. Ревда СО, ул. О.Кошевого, 25, каб. 18*
**ОЦЕНКА** ***ЛЮБОГО ИМУЩЕСТВА*** **УЩЕРБА** *- от ДТП - от ПОЖАРА - от ЗАТОПЛЕНИЯ*
***ЮРИДИЧЕСКАЯ ПОМОЩЬ, КОНСУЛЬТАЦИИ***
*Трасология*
*т./ф. 8 (34397)* ***567-37***

9 марта с 12 до 13 ч. в ТЦ «Строитель» г. Первоуральска
9 марта с 14 до 15 ч. в Ц. Библиотеке им. Пушкина г.Ревды
**ВЫСТАВКА-ПРОДАЖА**
**СЛУХОВЫЕ АППАРАТЫ**
**Заушные: от 4000 до 6000 руб. Карманные: от 5200 до 8500 руб. Цифровые: от 7500 до 12000 руб.**
***Подбор, гарантия, скидки!***
**Выезд на дом по заявке!** г. Ижевск, т. 8-922-503-63-15
**«Полезные товары для дома и здоровья»**
Отпугиватели грызунов и собак. Электронная приманка для рыбы. Обогреватель-картина. Вибромассажные пояса, жилеты, накидки. Ионизаторы «Горный воздух». Душ-«топтун» 1200 р. Дыхательный тренажер «Самоздрав».

Агентство праздников **Чародейка**
СВАДЬБЫ ЮБИЛЕИ ПРАЗДНИКИ
для детей и подростков
оформление зала шарами
Азина, 81 (техникум), оф. 217, 2 этаж, тел. 8-950-541-82-00

КСП плюс
г. Ревда, ул. Чехова, 49, тел.: 8 (34397) 3-16-46, 8 (922) 17-34-761
**Детекторы и счетчики от мировых производителей для определения подлинности и подсчета денежных купюр, от простейших до профессиональных**

**Куплю художественное литье: статуэтки, бюсты, фарфоровые фигурки. Предметы старины: монеты, иконы, посуду до 1917 г., нагрудные значки и т.п.**
Тел. 8 (35130) 2-13-23, 8 (922) 238-77-66. Выезд

мастерская праздника
СВАДЬБЫ, ЮБИЛЕИ, ДЕТСКИЕ ПРАЗДНИКИ
ПЕЧАТЬ НА КРУЖКАХ, ФУТБОЛКАХ
И ДРУГИХ ПРЕДМЕТАХ
К.Либкнехта, 66. Тел. 3-097-3
www.mprevda.ucoz.ru

**ЦВЕТЫ**
**в бывшем магазине «СТРЕЛА»**
**ул. Мира, 18 (бут. №2)**
**Тел. 3-57-50, 3-08-35**
Часы работы: с 10.00 до 19.00 (без перерыва и выходных)

Корона
ул. Чехова, 42
Поздравляем всех женщин с 8 Марта!
Приглашаем провести этот праздник в нашей компании!
6 марта – предпраздничная дискотека
7 марта в 22.00 – шоу-программа «Women Day»
8 марта – тематическая дискотека «Back in XX century» (лучшие хиты 70-90-х)
Дополнительная информация по тел. 3-17-04


## Бинго 493 тираж

26 февраля 2010 г.

Участвовало 55 702 билета

| Приз | Код | Номера выпадения + номера карт | Количество выигравших билетов | Сумма выигрыша |
|---|---|---|---|---|
| ЛИНИЯ | 19 | 69 58 43 10 04 54 01 40 43 81 74 16 28 84 21 | 41 | 885 руб. |
| ДЖЕК ПОТ | 32 | 67 12 79 11 23 86 95 72 13 53 69 36 62 97 23 35 88 | | не разыгран |
| БИНГО ШАНС | 99 | 37 79 17 71 69 82 08 13 22 38 04 31 69 20 | 2 | 10 000 руб. |
| БИНГО ДВА | 55 | 69 58 01 63 48 69 86 22 49 87 86 30 63 28 69 48 15 29 05 | 1 | 20 000 руб. |
| БИНГО ТРИ | 79 | 10 72 41 27 79 70 14 62 44 24 55 77 52 | 4 | 45 000 руб. |
| П | 70 | 87 | 8 | 847 руб. |
| Я | 60 | 60 | 10 | 500 руб. |
| Т | 61 | 59 | 53 | 305 руб. |
| М | 62 | 58 | 90 | 300 руб. |
| Ж | 63 | 51 | 215 | 115 руб. |
| Д | 64 | 34 | 409 | 90 руб. |
| С | 65 | 73 | 872 | 89 руб. |
| Н | 66 | 46 | 1 753 | 72 руб. |
| Ы | 67 | 07 | 3 356 | 62 руб. |
| Б | 68 | 22 | 7 072 | 54 руб. |

В фонд «Джек Пот» следующего тиража перечислено 1 448 171 руб.

В лотерее осталось два шара! Их номера: 25, 83

Дополнительный розыгрыш

| | | |
|---|---|---|
| Билетов Бинго, в которых, в одном из полей | 4 786 | 53 руб. |
| ВСЕГО: | 15 797 | 1 392 082 руб. |

# СБ 13 /03/10

НАЖМИ НА КНОПКУ

# время отдыхать

## «ПЕРВЫЙ»

**05.40** Х/ф «Опасные гастроли»
**06.00, 10.00, 12.00** Новости
**06.10 Х/ф «Опасные гастроли»**
**07.30** «Играй, гармонь любимая!»
**08.10** М/с «Чип и Дейл спешат на помощь», «Черный плащ»
**09.00** «Умницы и умники»
**09.40** «Слово пастыря»
**10.10** «Непутевые заметки»
**10.30** «Смак»
**11.10** «Моя родословная.Андрей Макаревич»
**12.20** «Отцы поневоле»
**13.20 Х/Ф «ШКОЛЬНЫЙ ВАЛЬС»**
**15.10** «Последняя шутка Григория Горина»
**16.10 Х/Ф «ФОРМУЛА ЛЮБВИ»**
**18.00** «Кто хочет стать миллионером?»
**19.00** «Две звезды»
**21.00** «Время»
**21.15** «Жестокие игры»
**22.50** «Прожекторперисхилтон»
**23.20 Х/Ф «ФАНТАСТИЧЕСКАЯ ЧЕТВЕРКА»**
**01.20** «Остаться в живых»
**02.10 Х/ф «Иллюзия полета»**

## «РОССИЯ»

**05.10** «Городок».Дайджест
**05.40 Х/ф «Ход конем»**
**07.10** «Вся Россия»
**07.25** «Диалоги о животных»
**08.00** Вести
**08.10** Вести-Москва
**08.20** «Военная программа»
**08.45** «Субботник»
**09.25 Х/Ф «КРУТОЙ ПЕС»**
**11.00** Вести
**11.10** Вести-Москва
**11.20** «Формула власти»
**11.45** «Очевидное-невероятное»
**12.15** Т/с «Телохранитель». «Красный дед»
**14.00** Вести
**14.20** Вести-Москва
**14.30 Т/С «ТЕЛОХРАНИТЕЛЬ». «КРАСНЫЙ ДЕД»**
**16.05** «Ты и я»
**17.05** «Субботний вечер»
**19.00** «Кто хочет стать М.Галкиным»
**20.00** «Вести в субботу»
**20.45 Х/Ф «ЛЕШИЙ.ПРОДОЛЖЕНИЕ ИСТОРИИ»**
**00.30 Х/ф «Новый парень моей мамы»**
**02.25 Х/ф «Эмигрант»**

## «НТВ»

**05.15** М/с «Сильвестр и Твити: загадочные истории»
**05.55** Т/с «Графиня де Монсоро»
**06.50** Т/с «Двадцать чудесных лет»
**07.30** «Сказки Баженова»
**08.00, 10.00, 13.00, 16.00, 19.00** «Сегодня»
**08.20** Лотерея «Золотой ключ»
**08.50** «Без рецепта»
**09.25** «Смотр»
**10.25** «Главная дорога»
**11.00** «Кулинарный поединок»
**12.00** «Квартирный вопрос»
**13.25** «Особо опасен!»
**14.05** Д/ф «В поисках Франции» 1 ч.
**15.05** «Своя игра»
**16.20** Т/с «Адвокат»
**17.20** «Очная ставка»
**18.20** «Чрезвычайное происшествие.Обзор»
**19.25** «Профессия - репортер»
**19.55** «Максимум.Расследования, которые касаются каждого»
**21.00** Д/с «Русские сенсации»
**21.50** «Ты не поверишь!»
**22.40 Х/ф «Солдат»**
**00.35 Х/ф «Разрисованная вуаль»**
**03.00 Х/ф «Наедине со смертью»**
**04.40** М/с

## «ТВ-3»

**06.00** Д/ф «Тайные знаки.Ника турбина. Зарифмованная смерть»
**07.00** Рецепты судьбы, ч.35
**08.00** М/ф
**08.25** М/ф «Космические спасатели лейтенанта Марша»
**08.45** М/с «Черепашки-ниндзя»
**09.15 Х/ф «Топинамбуры», ч.1 и 2**
**12.15** Т/с «Мерлин»
**14.15** Т/с «Остров Харпера»
**16.00** Д/ф «Чингисхан»
**17.00 Х/ф «Черри 2000»**
**19.00** Д/ф «НЛО глазами очевидцев»

**20.00 Х/Ф «ПРИЗРАК»**
**23.45 Х/ф «Воин мечты»**
**01.45** Европейский покерный тур
**02.45 Х/ф «Обманутый»**
**04.45** Д/ф «Комната страха»
**05.45** М/ф

## «ДТВ»

**06.00** «Клуб детективов»
**06.55** «Смешнее, чем кролики»
**07.00** «Двенадцать»
**08.00** «Тысяча мелочей»
**08.20** «Предприниматель»
**08.30** М/ф
**09.40 Х/ф «Человек с бульвара Капуцинов»**
**11.35** Т/с «Иван Подушкин.Джентльмен сыска. Бриллиант мутной воды»
**13.30** 6 кадров
**14.00** «Разрушители пословиц»
**14.30** Т/с «Риэлтор»
**15.30** Т/с «Риэлтор»
**16.30** Т/с «Леди Бомж»
**17.30** Т/с «Леди Бомж»
**18.30** «Разрушители пословиц»
**19.00** «Брачное чтиво»
**20.00 Х/ф «Месть мертвеца»**
**22.00** «Брачное чтиво»
**23.00** Т/с «Дневники «Красной туфельки»
**23.30** Т/с «Дневники «Красной туфельки»
**00.00** «Брачное чтиво»
**00.40** «Разрушители пословиц»
**01.00 Х/ф «Проект «Пандора»**
**03.00** «Клуб детективов»
**05.00** 6 кадров

## Городские вести рекомендуют

**СТС**
**00.00 ПОТЕРЯННЫЙ РЕЙС**
Трагические события, развернувшиеся у Всемирного торгового центра 11 сентября 2001 года, потрясли миллионы людей. Падающие самолеты, рушащиеся башни, пожар в здании Пентагона. И судьба четвертого захваченного в тот день самолета, самолета, не долетевшего до своей цели, благодаря действиям пассажиров и экипажа.

13 см² — 221 руб.

«АВТОШКОЛА 2000» ул. О.Кошевого, 25. Тел. 39-4-39, 8 (902) 50-39-4-39
Обучение водителей кат. «В» Оплата в рассрочку. Учебные авто — иномарки!
Собрание 18 марта в 18.00
Стоимость 23 000 руб. Обучение 3 месяца
АКЦИЯ — учебная литература — БЕСПЛАТНО!

Свободные места на стоянке
ул. Чехова, 40 (за баней)
Звонить по телефону: 5-55-55

## «ТНВ»

**06.00** «Татарстан хэбэрлэре»
**06.15** «Новости Татарстана»
**06.45** «Путь»
**07.00** «Зина Миннэн Сэлам»
**09.00** «Тин-клуб»
**09.30** «Созвездие 2010»
**11.00** «Мужское дело»
**11.30** «Видеоспорт»
**12.00** «Адымнар»
**12.30** «Яшэсен театр!»
**13.00** «Ач, шигырият, серлэренне...»
**13.15** Т/ф «Гургэ керер сер иде...»
**16.00** «Канун.Парламент. Жэмгыять»
**16.30** «Татар халык жырлары».
**17.00** Т/с «Лапушки»
**18.00** М/ф
**18.15** «Санаторий «Бакирово»
**18.30** Д/ф «Один день из жизни войны». «Пасынок отечества»
**19.00** «Среда обитания»
**19.30** «Оныта алмыйм...»
**20.00** «Татарстан.Атналык кузэту»
**20.30** «Жырлыйк эле!»
**21.15** «Страхование сегодня»
**21.30** «Новости Татарстана»
**22.00 Х/ф «Жандарм и инопланетяне»**
**23.40** «Бои по правилам TNA»

## «4 КАНАЛ»

**05.10** Д/ф «ВЫЖИТЬ В ДИКОЙ ПРИРОДЕ»
**06.05** «Ценные новости»
**06.15, 08.30** НОВОСТИ
**06.45** «СТЕНД»
**07.00** «РЕСЛИНГ»
**07.30** Д/ф «ИЗОБРАЖАЯ ЗВЕРЯ»
**09.00** «СПОРТИВНЫЕ ТАНЦЫ»
**10.00** «ЦЕННЫЕ НОВОСТИ. ЗДОРОВЬЕ»
**10.10** «МАСКИ-ШОУ»
**10.30** «Служба Спасения «СОВА».
**10.40** «ЖИЗНЬ В СТИЛЕ WELLNESS»
**11.00** «ЖИЛЬЕ МОЕ»
**11.30** «Бюро журналистских исследований»
**12.10 Х/ф «НЕ УПУСКАЯ ИЗ ВИДУ»**
**14.00** «GAME ON. Новости комп. игр»
**14.30 Х/ф «36 БЕЗУМНЫХ КУЛАКОВ»**
**16.30** «ШКУРНЫЙ ВОПРОС»
**17.00** «БИБИ - МАЛЕНЬКАЯ ВОЛШЕБНИЦА И ТАЙНА НОЧНЫХ ПТИЦ». Фэнтези
**19.00** Д/ф «ПТИЦЫ»
**20.30, 00.00** Итоги недели
**21.00 Х/ф «НОЧЬ ЖИВЫХ ПРИДУРКОВ»**
**23.00** Д/ф «СУЩНОСТЬ ЗВЕРЯ»
**00.30** Д/ф «ИЗОБРАЖАЯ ЗВЕРЯ»

## «СТС»

**06.00** Анимац.фильм «Ловушка для кошек 2» (Венгрия)
**07.40** М/ф «Кошкин дом»
**08.20** М/с «Смешарики»
**08.30** М/с «Финес и Ферб»
**09.00** Т/с «Папины дочки»
**10.00** «Брэйн ринг»
**11.00** «Галилео»
**12.00** «Хочу верить»
**13.00** М/с «Семья Почемучек»
**13.30** М/с «Бешеный Джек-пират»
**14.30** М/с «Король Лев.Тимон и Пумба»
**16.00** Т/с «6 кадров»
**16.30** Т/с «6 кадров»

**18.30 Х/Ф «ЗОЛОТОЙ ГЛАЗ»**
**21.00 Х/ф «Завтра не умрет никогда»**
**23.15** Т/с «6 кадров»
**00.00 Х/ф «Потерянный рейс»**
**02.05 Х/ф «Гангстерские войны»**
**03.50** Т/с «Зачарованные»

## «РОССИЯ»

**06.30** Канал «Евроньюс»
**10.10** «Библейский сюжет»
**10.40 Х/ф «Человек на своем месте»**
**12.15** «Острова»
**13.00 Х/ф «Сильная личность из 2-А»**
**14.05** М/ф «Верните Рекса»
**14.25** «Заметки натуралиста»
**14.55** «Магия кино»
**15.35** Выдающиеся дирижеры современности.Лорин Маазель и Симфонический оркестр Артуро Тосканини
**16.35** 100 лет со дня рождения И.Бугримовой. «Царица над царями»
**17.05 Х/ф «Тайна «Черных дроздов»**
**18.40** «В вашем доме».Ван Клиберн
**19.20 Х/ф «Вертикаль»**
**20.40** К 70-летию со дня рождения Г.Горина. «Улыбайтесь, господа!» Вечер в «Ленкоме»
**22.00** Новости культуры
**22.20 Х/ф «У моря»**
**00.15** Д/ф «Урок кино»
**01.10** Триумф джаза
**01.55** «Заметки натуралиста»
**02.20** Д/ф «Квебек - французское сердце Северной Америки»

## «ТВЦ»

05.45 Х/ф «Шестнадцатая весна»
**07.30** «Марш-бросок»
**08.00** «АБВГДейка»
**08.30** «Православная энциклопедия»
**08.55** Д/ф «Путешествия викингов» 1 с.
**09.40** М/ф «Волшебный клад»
**10.05** ФИЛЬМ - ДЕТЯМ. «Точка, точка, запятая...»
**11.30, 14.30, 17.30** СОБЫТИЯ
**11.45** «Репортер»
**12.05** Елена Яковлева в программе «Сто вопросов взрослому»
**12.55** «Линия защиты»
**13.40** «Городское собрание»
**14.45 Х/ф «Игрушка»**
**16.40** «Разговор в учительской». Встреча мэра Москвы Ю.М.Лужкова с педагогами
**17.50** «Петровка, 38»
**18.10** «Народ хочет знать»
**19.00** Т/с «Мисс Марпл Агаты Кристи»
**21.00** «Постскриптум»
**22.10 Х/ф «Гастролер»**
**23.50** СОБЫТИЯ
**00.05 Х/ф «Золотой теленок»**
**03.25 Х/ф «Игра в прятки»**

## TV1000

06.00 Х/ф «Законы Бруклина»
**08.00 Х/ф «Майкл Клейтон»**
**10.00 Х/ф «Большая белая обуза»**
**12.00 Х/ф «Гость»**
**14.00 Х/ф «Планета Ка-Пэкс»**
**16.00 Х/Ф «МИСС ПОТТЕР»**
**18.00 Х/ф «Мой папа - псих»**
**20.00 Х/ф «Джим с Пикадилли»**
**22.00 Х/ф «Пудра»**
**00.00 Х/ф «Законы Бруклина»**
**02.00 Х/ф «Морское приключение»**
**04.00 Х/ф «Прыгни завтра»**

## TV1000

09.00 Х/ф «Самые счастливые»
**10.30 Х/ф «Одиссея капитана Блада»**
**13.00 Х/Ф «9 РОТА»**
**15.30 Х/ф «Новогодний киллер»**
**17.00 Х/ф «Любовь-морковь»**
**19.00 Х/ф «Агитбригада: Бей врага!»**
**21.30 Х/ф «Антисекс»**
**23.00 Х/ф «Руд и Сэм»**
**01.00 Х/ф «Путешествие с домашними животными»**
**03.00 Х/ф «С.С.Д»**

## «ДОМАШНИЙ»

**05.15** Музыка
**06.30** Мировые бабушки
**07.00** «Джейми у себя дома»
**07.30** «Одна за всех»
**08.00** «Жизнь прекрасна»
**09.00** Живые истории
**10.00** Спросите повара
**10.30** Д/с «Сильные женщины»
**11.00** Декоративные страсти
**12.00 Х/ф «Беглецы»**
**13.50** «Одна за всех»
**14.00** Д/с «Необыкновенные судьбы»
**15.00** Женская форма
**16.00** Т/с «Ремингтон Стил»
**18.00** Т/с «Она написала убийство». «Джессика Флетчер в роли Арестанта»
**19.00** «Короткое замыкание»
**22.00** «Одна за всех»
**23.00** Декоративные страсти
**23.30 Х/Ф «ШАГ НАВСТРЕЧУ»**
**01.00** Живые истории
**02.00 Х/ф «Женская дружба»**
**03.45** Т/с «Ремингтон Стил»
**05.15** «Джейми у себя дома»
**05.40** Музыка

## «РЕН-ТВ»

**06.00** «Неизвестная планета»
**06.25** Т/с «Туристы»
**08.55** «Я - путешественник»
**09.25** «Карданный вал»
**09.50** «В час пик».Подробности
**10.25 Х/Ф «ЕХАЛИ ДВА ШОФЕРА»**
**12.00** «Репортерские истории»
**12.30** «Новости 24»
**13.00** «Военная тайна с Игорем Прокопенко»
**14.00 Т/С «ЛУННЫЙ СВЕТ»**
**15.45 Т/С «УЛИЦЫ РАЗБИТЫХ ФОНАРЕЙ»**
**18.00** «В час пик»
**19.00** «Неделя с Марианной Максимовской»
**20.00 Х/ф «Точка»**
**22.10 Х/ф «Сестры»**
**00.00** «Реальный спорт»
**00.30 Х/ф «Одна постель на троих»**
**02.20 Т/С «УЛИЦЫ РАЗБИТЫХ ФОНАРЕЙ»**
**04.10** Т/с «Лунный свет»
**05.35** Ночной музыкальный канал

## «ТНТ»

**06.00** М/с «Эй, Арнольд»
**07.00** М/с «Приключения Джимми Нейтрона, мальчика-гения»
**08.25** Т/с «Саша+Маша»
**09.00** «Необъяснимо, но факт». «Фобии»
**10.00** «Школа ремонта». «Зеленая комната»
**11.00 Д/Ф «ВЫЖИЛ, ЧТОБЫ РАССКАЗАТЬ»**
**12.00** «Комеди Клаб»
**13.00** «Comedy Woman»
**14.00** «Cosmopolitan»
**15.00** Т/с «Счастливы вместе»
**17.00 Х/ф «Западня»**
**19.30** Т/с «Наша Russia»
**20.00 Х/Ф «ЗНАМЕНИЕ»**
**22.15** «Наша Russia»
**23.00** «Дом 2.Город любви»
**00.00** «Дом 2.После заката»
**00.30** «Убойная лига»
**01.40** «Секс» с Анфисой Чеховой»
**02.10** «Дом 2.Про любовь»
**03.05 Х/Ф «НОЧЬ ПЕРЕД ЭКЗАМЕНАМИ»**
**05.05** «Убойной ночи»
**05.45** «Саша + Маша».Лучшее

## «ЗВЕЗДА»

06.00 Х/ф «Девочка из города»
**07.30 Х/ф «Принц за семью морями»**
**09.00** Д/с «Каскадеры: невидимые звезды»
**10.00** М/ф
**10.30** «Выходные на колесах»
**11.05 Х/ф «Свой среди чужих, чужой среди своих»**
**13.00, 18.00** Новости
**13.15** Д/с «Броня России»
**16.30 Х/ф «713-й просит посадку»**
**18.15** Д/с «Неизвестная война». «Блокада Ленинграда»

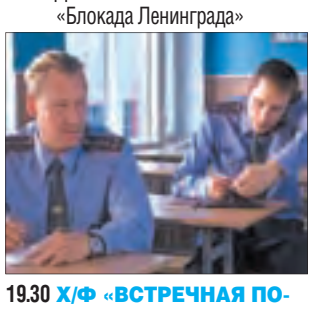

**19.30 Х/Ф «ВСТРЕЧНАЯ ПОЛОСА»**
**23.40 Х/ф «Прыжок»**
**01.50 Х/ф «Если можешь, прости...»**
**03.25 Х/ф «Страна Глухих»**

## «РОССИЯ»

**07.00** Баскетбол.НБА. «Финикс» - «Лос-Анджелес Лейкерс». Прямая трансляция
**09.45, 11.00, 14.10, 17.55, 00.10, 02.40** «Вести-Спорт»
**10.00** Биатлон.Кубок мира. Смешанная эстафета
**11.10, 00.30** «Вести-Спорт.Местное время»
**11.20** «Будь здоров!»
**11.50** Церемония открытия X Зимних Паралимпийских игр в Ванкувере
**14.00, 00.00** «Вести.ru»
**14.25** Биатлон.Кубок мира. Спринт. Женщины
**15.55** Автоспорт.»Формула-1». Гран-При Бахрейна. Квалификация. Прямая трансляция
**18.10** Биатлон.Кубок мира. Спринт. Мужчины. Прямая трансляция
**19.50** Хоккей.КХЛ. Открытый чемпионат России. 1/4 финала конференции «Запад»
**22.00** Волейбол.Чемпионат России. Мужчины. «Динамо» (Москва) - «Ярославич» (Ярославль)
**00.40** Футбол.Чемпионат Италии. «Наполи» - «Фиорентина».

## 5 КАНАЛ

**08.00** Д/с «Выжить вопреки... Кошмар на высоте 6 тысяч метров»
**09.00** Д/с «Последние дни знаменитостей»
**10.00** М/ф «Как верблюжонок и ослик в школу ходили», «Коротышки из Цветочного города»
**10.30 Х/ф «Путешествие пана Кляксы»**
**13.05** Т/с «Клеопатра»
**14.35** «Прогресс»
**15.10** Д/ф «Муслим Магомаев»
**16.00** «Исторические хроники с Николаем Сванидзе»
**17.00** Д/ф «Атлантида»
**18.00** Д/ф «Конферансье на все времена.Борис Брунов»
**18.55 Х/ф «Заложник»**
**20.30** «Сейчас»
**20.50 Х/ф «Миссия в Кабуле»**
**23.25 Х/ф «Супружество»**
**01.15 Х/ф «Альфа дог»**
**03.35 Х/ф «2009: стертая память»**
**05.40** Д/ф «Марадона»
**07.25** Д/с «Откройте, милиция! День святого Валентина»

# Выгодные вклады в отличном банке

Ждем Вас в ближайшем из 350 офисов банка* ул. М.Горького, 21

МДМ Банк · Мой мир · УРСА Банк

www.mdm.ru 8 800 2003 700

---

СТОМАТОЛОГИЯ «ВашСтом»

г. Ревда
(перекресток ул. Клубная и К. Либкнехта, в здании проходной УПП ВОС)
Тел. 2-16-36

- СЕРТИФИЦИРОВАННЫЕ ВРАЧИ-ГИГИЕНИСТЫ (специалисты из Екатеринбурга)
- ПРОФЕССИОНАЛЬНАЯ ГИГИЕНА УЛЬТРАЗВУКОМ Air-Flow (снятие зубных отложений, покрытие специальным фтористым препаратом)
- ЛЕЧЕНИЕ ПАРОДОНТИТА (аппарат «ВЕКТОР»)
- ЛЕЧЕНИЕ ДЕСЕН
- ПРОФИЛАКТИЧЕСКАЯ ГЕРМЕТИЗАЦИЯ ФИССУР
- ПРОТЕЗИРОВАНИЕ И ЛЕЧЕНИЕ ЗУБОВ
- РЕНТГЕН
- NEW! Программа диспансерного наблюдения всей семьи

БЕСПРОЦЕНТНАЯ РАССРОЧКА!
На все стоматологические услуги клиники:
— без переплаты
— до 1 года!

Консультации всех специалистов — БЕСПЛАТНО!

---

ОчкидляВас®
безопасная оптика для работы и отдыха

Дарите полезные вещи!

ПОДАРОЧНЫЕ СЕРТИФИКАТЫ от 500 руб.

www.linza.ru г. Ревда, ул. Горького, 46, тел.: 5-64-19

---

В кафе «Сливки» требуются:

официант
уборщица
повар • бармен

Тел. 3-47-25

---

Кафе «Толстая креветка» требуются:

Бармен-официант
Повар

на японскую кухню (обучение)

Тел. 8 (902) 26-28-903

---

Винни, скидка 15% — хороший подарок на день рождения!

Условия акции: При оформлении подписки на газету «Городские вести», предъявите паспорт. Если вы родились в день оформления подписки, мы предоставляем вам скидку 15%.

На будущей неделе (с 9 по 14 марта) подписка до конца года будет стоить:
- 665 руб. (с доставкой)
- 567 руб. (без доставки)

Цена указана без скидок

ГОРОДСКИЕ ВЕСТИ МЫ ПИШЕМ ПРАВДУ!

Служба заботы о подписчиках: 3-17-14

---

Ревдинской типографии требуются

МЕНЕДЖЕРЫ
активных продаж

а также приглашаются

СТУДЕНТЫ
заинтересованные в подработке и прохождении производственной практики

Ул. Комсомольская, 51. Тел. 3-54-19, 3-54-18

---

Тюльпаны уральские
от 40 шт. 40 руб. штука
Тел. 8 (961) 775-52-53, 8 (904) 172-76-34

---

ДЕНЬГИ В ДОЛГ
☑ без залога ☑ под залог недвижимости
на срок до 2 лет от 6 % в мес.
8(912)694-92-29, 8(908)915-83-03
ООО "Урал-Кредит" г. Екатеринбург, ул. Агрономическая 33

---

УМП «Водоканал» требуется
ОПЕРАТОР ХЛОРАТОРНОЙ УСТАНОВКИ
опыт работы, удостоверение стропальщика
Тел. 2-21-08

---

Ресторану «Бриг» требуется
ОФИЦИАНТ
Тел. 3-26-51

---

МТС ПРИГЛАШАЕТ В САЛОНЫ СОТОВОЙ СВЯЗИ
ПРОДАВЦОВ-КОНСУЛЬТАНТОВ

Требования: от 18 до 30 лет, образование от среднего полного, рассмотрим студентов-заочников, опыт работы приветствуется, уверенный пользователь ПК.

Условия: официальное трудоустройство, расширенный соц. пакет, перспектива профессионального и карьерного роста, эксклюзивного обучения, з\п от 15000 р.

Телефоны: 8 (912) 65-65-549, 8 (912) 65-65-452

---

ООО «Сега» в ТЦ «Березка» требуется
УПРАВЛЯЮЩИЙ
высшее образование, желательно юридическое
Тел. 3-00-14

---

Бар «Корона» приглашает на работу
ОФИЦИАНТОВ
возраст 18-25 лет
ПОВАРОВ
возраст 20-30 лет
Справки по тел. 3-17-04. Ул. Чехова, 42

---

ООО ЧНФ «А-Текс» требуется
МЕНЕДЖЕР ПО СБЫТУ ЗАПАСНЫХ ЧАСТЕЙ
опыт работы в продажах
Тел. 3-00-14, 3-99-93

---

ИП Степанов В.В. требуется
А/СЛЕСАРЬ
Тел. 5-55-55

---

ООО «Техно-С» требуются
РАБОЧИЕ СТРОИТЕЛЬНЫХ СПЕЦИАЛЬНОСТЕЙ
Тел. 5-46-37

---

ООО «РМК» требуется
МЕНЕДЖЕР ПО ОПТОВЫМ ПРОДАЖАМ
метизы, стройматериалы. Опыт обязателен
Тел. 3-37-37, 8 (922) 213-70-07

---

ЗАО «Уралпроммет» требуются
ОФИС-МЕНЕДЖЕР, МЕНЕДЖЕР
(образование техническое)
Тел. 3-33-37. Ул. Комсомольская, 53, оф. 9

---

Предлагаем сборку авторучек, бус
Материал почтой. З/п 12000 р.
От вас 2 конверта: 305000, Курск, а/я 204 (П), ИП Дудина

---

ООО «Урал-Трейд» требуется
СЕКРЕТАРЬ
(образование средне-специальное или высшее, знание ПК, документооборота), только с опытом работы. З/плата и условия работы при собеседовании
Тел. 3-30-63, 2-15-71

---

ООО «Виктория» требуются
ПРОДАВЦЫ-КАССИРЫ
гастрономического отдела с опытом работы или профильным образованием
Тел. 3-35-89

# ВС 14 /03/10

НАЖМИ НА КНОПКУ

время строить планы

## «ПЕРВЫЙ»

**06.00, 10.00, 12.00** Новости
**06.10** М/ф «Катерок»
**06.20 Х/ф «ОДИН ШАНС ИЗ ТЫСЯЧИ»**
**07.50** «Служу Отчизне!»
**08.20** М/с «Кряк-бригада», «Клуб Микки Мауса»
**09.10** «Здоровье»
**10.20** «Пока все дома»
**11.10** «Счастье есть!»
**12.10 Х/ф «ЧЕЛОВЕК-АМФИБИЯ»**
**14.00** «Кому на Руси жить хорошо?!» Концерт М.Задорнова
**16.00** Футбол. Чемпионат России. I тур. «Рубин» - «Локомотив». Прямой эфир. В перерыве - Новости.
**18.00** «Женщины хотят танцевать»
**19.10** Впервые в цвете.Легендарное кино «Веселые ребята»
**21.00** Воскресное «Время»
**22.00** «Большая разница»
**23.00** «Южное Бутово»
**23.50 Х/ф «Детоксикация»**
**01.40 Х/ф «Готика»**
**03.30** Т/с «Акула»
**04.20** «Детективы»

## «РОССИЯ»

**04.40** «Комната смеха»
**05.40 Х/ф «СИЦИЛИАНСКАЯ ЗАЩИТА»**
**07.20** «Смехопанорама Е.Петросяна»
**07.50** «Сам себе режиссер»
**08.35** «Утренняя почта»
**09.10 Х/ф «КОСТЯНИКА. ВРЕМЯ ЛЕТА»**
**11.00** Вести
**11.10, 14.20** Вести-Москва
**11.50** «Городок».Дайджест
**12.20** Т/с «Черчилль»
**14.00** Вести
**14.30** «Вести.Дежурная часть»
**15.00** «Честный детектив»
**15.35** «Аншлаг»
**17.25** «Танцы со Звездами».Сезон 2010
**20.00** Вести недели
**21.05** Концерт Ю.Антонова «Я не жалею ни о чем»
**23.00** «Специальный корреспондент»
**00.00** Концерт Ю.Антонова «Я не жалею ни о чем»
**01.20 Х/ф «РОМЕО ДОЛЖЕН УМЕРЕТЬ»**
**03.40** «Комната смеха»

## «НТВ»

**05.20** М/ф
**05.40** Т/с «Графиня де Монсоро»
**06.25** Т/с «Двадцать чудесных лет»
**07.30** «Дикий мир»
**08.00, 10.00, 13.00, 16.00, 19.00** «Сегодня»
**08.15** Лотерея «Русское лото»
**08.45** «Их нравы»
**09.25** «Едим дома»
**10.20** «Quattroruote»
**10.50** «Спасатели»
**11.25** Первая кровь
**12.00** «Дачный ответ»
**13.25** «Особо опасен!»
**14.05** «Алтарь Победы».Шарашки
**15.05** «Своя игра»
**16.20** Т/с «Адвокат»
**17.20** «И снова здравствуйте!»
**18.20** «Чрезвычайное происшествие»
**19.55** «Чистосердечное признание»
**20.25** Т/с «Грязная работа»
**23.55** «Авиаторы»
**00.30** «Футбольная ночь»
**01.05 Х/ф «Спящие»**
**03.45 Х/ф «Огненная ловушка»**
**05.25** М/с «Сильвестр и Твити: загадочные истории»

## «ТВ-3»

**06.00** Д/ф «Тайные знаки.Священный оберег Петра I»
**07.00** Рецепты судьбы, ч.36
**08.00** М/ф
**08.25** М/ф «Космические спасатели лейтенанта Марша»
**08.45** М/с «Черепашки-ниндзя»
**09.15** М/ф «Отчаянные бойцы Бакунга»
**09.45** М/ф «Семейство Сатурдей»
**10.15 Х/ф «Зимний вечер в Гаграх»**
**12.15 Х/ф «Призрак»**
**16.00** Д/ф «Тайны Нефертити»

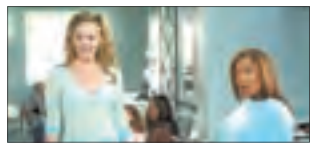

**17.00 Х/ф «САЛОН КРАСОТЫ»**
**19.00** Д/ф «Городские легенды Мосфильм.Павильон удачи»
**20.00 Х/ф «Кошки против собак»**
**22.00 Х/ф «Приказано уничтожить»**
**00.45 Х/ф «Темный город»**
**02.45** Т/с «Прах к праху»
**05.00** М/ф

## «ДТВ»

**06.00** «Клуб детективов»
**06.55** «Смешнее, чем кролики»
**07.00** Д/с «Самые богатые люди европы»
**08.00** «Тысяча мелочей»
**08.20** «Медицинское обозрение»
**08.30** М/ф
**09.50 Х/ф «Тесты для настоящих мужчин»**
**11.30** Т/с «Иван Подушкин.Джентльмен сыска. Бриллиант мутной воды»
**13.30** 6 кадров
**14.00** «Разрушители пословиц»
**14.30** Т/с «Риэлтор»
**15.30** Т/с «Риэлтор»
**16.30** Т/с «Леди Бомж»
**17.30** Т/с «Леди Бомж»
**18.30** «Разрушители пословиц»
**19.00** «Брачное чтиво»
**20.00 Х/ф «В поисках приключений»**
**22.00** «Брачное чтиво»
**23.00** Т/с «Дневники «Красной туфельки»
**23.30** Т/с «Дневники «Красной туфельки»
**00.00** «Брачное чтиво»
**00.30** «Разрушители пословиц»
**01.00 Х/ф «Судный день»**

## ГОРОДСКИЕ ВЕСТИ РЕКОМЕНДУЮТ

**ПЕРВЫЙ**
**12.10 ЧЕЛОВЕК-АМФИБИЯ**

Рыбаки и ловцы жемчуга Буэнос-Айреса напуганы — в море появился таинственный «морской дьявол». Двоякодышащий человек с легкими и с жабрами акулы — результат экспериментов доктора Сальватора — Ихтиандр. Однажды он спас тонущую девушку. Эта мимолетная встреча изменяет жизнь юноши.

Ревдинская типография недорого
**СДАЕТ В АРЕНДУ ПОМЕЩЕНИЯ**
под офисы и производство
Ул. Комсомольская, 51. Тел. 3-54-19, 3-54-18

Ревдинская типография принимает
от населения и предприятий города
**МАКУЛАТУРУ**
Ул. Комсомольская, 51. Тел. 3-54-19, 3-54-18

**Изготовим и установим стальные двери, решетки, ворота. Лодки**
Тел. 5-09-82, 8 (902) 26-33-827

ооо «Кадастровый и Юридический Центр»
**МЕЖЕВАНИЕ**
**2300 руб.**
Тел.: 3-30-69, 8 (922) 101-88-23

## «ТНВ»

**06.00** «Татарстан.Атналык кузэту»
**06.30** «Новости Татарстана.В субботу вечером»
**07.00** «Зина Миннэн Сэлам»
**09.00** «КВН-фестиваль»
**10.00** «Тамчы-шоу»
**10.30** «Яшьлэр тукталышы»
**11.00** «Баскет-ТВ»
**11.30** «Автомобиль»
**12.00** «Ватандашлар». «Мен ел яшэ. РизаФэхретдин», ч. 2
**12.30** «Татарлар»
**13.00** «Сугыш чоры жырлары»
**13.30** «Мэдэният доньясында». Эзhэр Шакировнын юбилей тантанасыннан мизгеллэр
**14.30 Х/ф «УПКЫН»**
**15.45** «Закон.Парламент.Общество»
**16.30** «Мужское дело»
**17.00** Т/с «Лапушки»
**18.00** М/ф
**18.15** «Санаторий «Бакирово»
**18.30** «7 дней»
**19.30** «Экэмэт кэмит»
**20.00** «Кэеф ничек?»
**21.00** «Батырлар»
**21.20** «Дорога без опасности»
**21.30** «7 дней»
**22.30** «Видеоспорт»
**23.00 Х/ф «Снежный человек»**

## «4 КАНАЛ»

**05.20** «GAME ON. Новости компьютерных игр»
**05.45** Д/ф «ВЫЖИТЬ В ДИКОЙ ПРИРОДЕ»
**06.15, 08.30, 16.30** Итоги недели
**06.45** «СПОРТИВНЫЕ ТАНЦЫ»
**07.30** Д/ф «ИЗОБРАЖАЯ ЗВЕРЯ»
**09.00** «АВТОСПОРТ РОССИИ». Спортивная программа
**09.30** «OFF ROAD». Программа для автолюбителей
**09.45** «МАСКИ-ШОУ»
**10.30** «МЕЛЬНИЦА»
**11.00** «Строим вместе»
**11.30** «Бюро журналистских исследований»
**12.10** «БИБИ - МАЛЕНЬКАЯ ВОЛШЕБНИЦА И ТАЙНА НОЧНЫХ ПТИЦ». Фэнтези
**14.00** «ТО, ЧТО НАДО!»
**14.30 Х/ф «НОЧЬ ЖИВЫХ ПРИДУРКОВ»**
**17.00 Х/ф «СПАСЕНИЕ ЛЭССИ»**
**19.00** Д/ф «ПТИЦЫ 2. ПУТЕШЕСТВИЕ НА КРАЙ СВЕТА»
**20.30** «Служба Спасения «СОВА». Криминальные хроники
**21.00 Х/ф «ЛЕГЕНДА ЛЮСИ КИС»**
**23.00** Д/ф «СУЩНОСТЬ ЗВЕРЯ»
**00.00** «Служба Спасения «СОВА».

## «СТС»

06.00 Х/ф «Лето напрокат»
**07.45** М/ф «Дюймовочка»
**08.20** М/с «Смешарики»
**08.30** М/с «Финес и Ферб»
**09.00** «Самый умный»
**10.30** М/с «Том и Джерри»
**11.00** «Галилео»
**12.00** «Снимите это немедленно!»
**13.00** «Одни дома»
**13.30** М/с «Приключения Тома и Джерри»
**14.00** М/с «Чудеса на виражах»
**16.00** Т/с «6 кадров»
**16.30** Т/с «Даешь молодежь!»
**17.15 Х/ф «Завтра не умрет никогда»**
**19.30** Т/с «6 кадров»

**21.00 Х/ф «И ЦЕЛОГО МИРА МАЛО»**
**23.30** Т/с «Галыгин.ru»
**00.30 Х/ф «Принцесса специй»**
**02.20 Х/ф «Сука-любовь»**
**05.15** Музыка

## «РОССИЯ»

**06.30** Канал «Евроньюс»
**10.10** «Обыкновенный концерт с Эдуардом Эфировым»
**10.40 Х/ф «ПЯТЬДЕСЯТ НА ПЯТЬДЕСЯТ»**
**12.15** «Легенды мирового кино».П. Устинов
**12.45** «Достояние республики». Шуховская башня
**13.00** М/ф «Малыш и Карлсон», «Карлсон вернулся», «Капризная принцесса»
**14.05 Д/ф «ОКЕАНСКИЕ СТРАННИКИ»**
**14.55** «Что делать?»
**15.45** Д/ф «Дина Верни»
**16.40** Р.Штраус. Опера. «Каприччио»
**19.20** Великие романы XX века. Вивьен Ли и Лоренс Оливье
**19.55 Х/ф «АННА КАРЕНИНА»**
**22.25** Д/ф «Гийом Аполлинер, который украл «Джоконду»
**23.05 Х/ф «ИНТЕРЕСЫ БАНКА НИКАК НЕ МОГУТ СОВПАДАТЬ С ИНТЕРЕСАМИ ЛИНЫ БРААКЕ»**
**00.40** «Джем 5».Дэйв Брубек
**01.55** Д/ф «Океанские странники»

## «ТВЦ»

05.35 Х/ф «Все начинается с дороги»
**07.15** «Дневник путешественника»
**07.50** «Фактор жизни»
**08.20** «Крестьянская застава»
**08.55** Д/ф «Путешествия викингов» 2 с.
**09.35** М/ф «Ну, погоди!»
**09.45** «21 кабинет»
**10.20** «Наши любимые животные»
**10.55** Реальные истории. «Пенсионный возраст»
**11.30** СОБЫТИЯ
**11.45 Х/ф «Свадьба с приданым»**
**14.20** «Приглашает Борис Ноткин»
**14.50** МОСКОВСКАЯ НЕДЕЛЯ
**15.20** «Наша жизнь». Концерт группы «Лесоповал»
**16.10** «Самые веселые в России». Фестиваль юмора
**17.20 Х/ф «Синяя борода»**
**19.15 Х/ф «Француз Серёжа»**
**21.00** «В центре событий» с Анной Прохоровой
**22.00 Х/ф «Порода»**
**00.10** СОБЫТИЯ
**00.25** ВРЕМЕННО ДОСТУПЕН. Эдвард Радзинский
**01.30 Х/ф «Коктебель»**
**03.40 Х/ф «Игрушка»**

## TV1000

06.00 Х/ф «10 шагов к успеху»
**08.00 Х/ф «Пудра»**
**10.00 Х/ф «Мой папа - псих»**
**12.00 Х/ф «Мисс Поттер»**
**14.00 Х/ф «Джим с Пикадилли»**
**16.00** Анимац.фильм «Ходячий замок Хаула» (Япония)
**18.05 Х/ф «Хардбол»**
**20.00 Х/ф «Несостоявшаяся встреча»**
**22.00 Х/ф «Девушки с календаря»**
**00.00 Х/ф «Премия Дарвина»**
**02.00 Х/ф «Можешь рассчитывать**

## TV1000

**05.00 Х/ф «Ласковый май»**
**07.00 Х/ф «Тупой жирный заяц»**
Воскресенье
**09.00 Х/ф «Новогодний киллер»**
**11.00 Х/ф «Любовь-морковь»**
**13.00 Х/ф «Агитбригада: Бей врага!»**
**15.30 Х/ф «За прекрасных дам!»**
**17.00 Х/ф «Неуловимая четверка»**
**19.10 Х/ф «Тринадцать месяцев»**
**21.00 Х/ф «С.С.Д»**
**23.00 Х/ф «Ласковый май»**
**01.00 Х/ф «Тупой жирный заяц»**
**03.00 Х/ф «Ловушка для спеца»**
**05.00 Х/ф «Папа»**

## «ДОМАШНИЙ»

**06.30** Мировые бабушки
**07.00** «Джейми у себя дома»
**07.30** «Одна за всех»
**08.00** Спросите повара
**08.30 Х/ф «ШАГ НАВСТРЕЧУ»**
**10.00** Города мира
**10.30** Д/с «Сильные женщины»
**11.00** Декоративные страсти
**12.00** Т/с «Любовь и прочие глупости»
**14.00** «Одна за всех»
**14.30** «Еда»
**15.00** «Дело Астахова»
**16.00 Т/С «ЖЕНСКАЯ ЛОГИКА»**
**18.00** Т/с «Она написала убийство». «Небольшая работа в ночь»
**19.00** Т/с «Коломбо». «План убийства», «Смерть в оранжерее»
**22.00** «Одна за всех»
**23.00** Декоративные страсти
**23.30 Х/ф «МОРДАШКА»**
**01.20** Города мира
**01.50** Д/с «Сильные женщины»
**02.20** Т/с «Коломбо». «План убийства», «Смерть в оранжерее»
**04.50** «Джейми у себя дома»
**05.15** Музыка

## «РЕН-ТВ»

**06.00** «Неизвестная планета»
**06.50** Т/с «Туристы»
**08.40** «Top Gear»
**09.45** «В час пик».Подробности
**10.15 Х/ф «Сестры»**
**12.00** «Нереальная политика»
**12.30** «Новости 24»
**13.00** «Неделя с Марианной Максимовской»
**14.00 Х/ф «ТОЧКА»**
**16.00** Т/с «Улицы разбитых фонарей»
**18.15** «В час пик»
**19.00** «Фантастика под грифом «Секретно». «НЛО. Они возвращаются»
**20.00 Х/ф «Сокровище Гранд-Каньона»**
**21.50 Х/ф «Чингисхан.На край земли и моря»**
**00.30** «Мировой бокс: Восходящие звезды»
**01.00 Х/ф «Публичное обнажение»**
**02.20** Т/с «Улицы разбитых фонарей»
**03.15** «Фантастика под грифом «Секретно». «НЛО. Они возвращаются»
**04.05** «В час пик»

## «ТНТ»

**06.00** М/с «Эй, Арнольд»
**07.00** М/с «Приключения Джимми Нейтрона, мальчика-гения»
**08.25** Т/с «Саша+Маша»
**08.50** «Необъяснимо, но факт». «Сила мысли»
**09.50** «Первая Национальная», «Фабрика удачи»
**10.00** «Школа ремонта». «Рыцари круглого стола»
**11.00** Д/ф «Как найти жениха?»
**12.00** «Комеди Клаб»
**13.00 Х/ф «Западня»**
**15.30** Т/с «Универ»
**16.00** Т/с «Универ»
**16.30** Т/с «Универ»
**17.00 Х/ф «Знамение»**
**19.30** Т/с «Наша Russia»
**20.00 Х/ф «ПЯТЫЙ ЭЛЕМЕНТ»**
**22.20** «Наша Russia»
**23.00** «Дом 2.Город любви»
**00.00** «Дом 2.После заката»
**00.30** «Comedy Woman»
**01.30** «Смех без правил»
**02.35** «Секс» с Анфисой Чеховой»
**03.05** «Дом 2.Про любовь»
**04.00 Х/ф «Южные красотки»**
**05.50** «Саша + Маша».Лучшее

## «ЗВЕЗДА»

06.00, 02.30 Х/ф «Врача вызывали?»
**07.25 Х/ф «Как Иванушка-дурачок за чудом ходил»**
**09.00** Д/с «Каскадеры: невидимые звезды»
**10.00** «Служу России»
**11.00** «Военный Совет»
**11.30 Х/ф «Вылет задерживается»**
**13.00, 18.00** Новости
**13.45 Х/ф «Встречная полоса»**
**18.15** Д/с «Неизвестная война». «На Восток»
**19.30** Д/с «Гвардия». «1 Московско-Минская мотострелковая дивизия. Не просто солдаты»

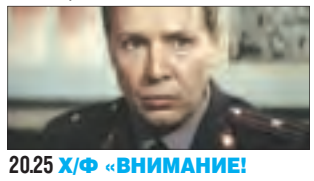

**20.25 Х/ф «ВНИМАНИЕ! ВСЕМ ПОСТАМ...»**
**22.00** Новости.Итоговый выпуск
**23.00 Х/ф «Застава в горах»**
**01.00 Х/ф «713-й просит посадку»**
**03.55 Х/ф «Стечение обстоятельств»**

## «РОССИЯ»

**07.40** Волейбол.Чемпионат России. Мужчины. «Динамо» (Москва) - «Ярославич» (Ярославль)
**08.50, 11.00, 14.10, 16.30, 00.10, 02.40** «Вести-Спорт»
**09.05** Футбол.Чемпионат Италии. «Наполи» - «Фиорентина»
**11.10, 00.30** «Вести-Спорт»
**11.20** «Страна спортивная»
**11.45** Биатлон.Кубок мира. Спринт. Женщины
**13.30** Дневник X Зимних Паралимпийских игр в Ванкувере
**14.00, 00.00** «Вести.ru»
**14.25** Биатлон.Кубок мира. Гонка преследования. Женщины
**15.10** Биатлон.Кубок мира. Спринт
**16.40** Автоспорт.»Формула-1». Гран-При Бахрейная
**18.55** Хоккей.КХЛ. Открытый чемпионат России. 1/4 финала конференции.
**21.15** Биатлон.Кубок мира. Гонка преследования. Мужчины
**22.10** Баскетбол.Чемпионат России. Мужчины. УНИКС (Казань) - «Триумф» (Люберцы)
**00.40** Футбол.Чемпионат Италии. «Милан» - «Кьево»

## 5 КАНАЛ

**08.00** Д/с «Мега мосты»
**09.00** Д/с «Тайны истории.Говард Хьюз. Авиатор»
**10.00** «Клуб знаменитых хулиганов»
**10.30** М/ф «Незнайка-поэт», «Незнайка-художник»
**11.05 Х/ф «Заложник»**
**12.35 Х/ф «Миссия в Кабуле»**
**15.15** Истории из будущего: «Ген калечит, но и лечит»
**15.50** «В нашу гавань заходили корабли...»
**16.50** «Личные вещи.Татьяна Веденеева»
**17.40** «Встречи на Моховой»

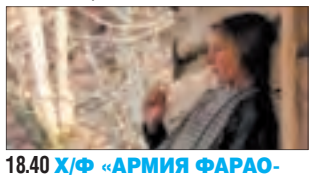

**18.40 Х/ф «АРМИЯ ФАРАОНА»**
**20.30** «Главное»
**21.35 Х/ф «Преферанс по пятницам»**
**23.20 Х/ф «Париж»**
**01.55 Х/ф «36, Набережная Орфевр»**
**04.05 Х/ф «Властелин мира»**
**06.00 Х/ф «Супружество»**

# ООО «Бюро недвижимости №2»

г. Ревда, ул. Клубная, 8, офис 210. Тел./факс: 35-774, 8 (952) 72-86-113. E-mail: bn-2@mail.ru

## СРОЧНО КУПИМ!

**две 2-комнатные квартиры**

УП, в любом районе

**Квартиры под офис или магазины**

| Об. | Адрес | Тип | Ст. | Эт. | Бл | Площадь | Цена т.р. |
|---|---|---|---|---|---|---|---|
| 1 | Российская, 18 | БР | П | 1/5 | — | 32,4 | 1050 |
| 1 | Мира, 16 | ХР | П | 1/5 | — | 17,8 | 1150 |
| 2 | М. Горького, 41 | БР | П | 1/5 | - | 45 | 1400 |
| 2 | Ковельская, 13 | БР | П | 1/5 | - | 36/23 | 1560 |
| 2 | П. Зыкина, 14 | УП | П | 1/5 | - | 51/30 | 1700 |
| 2 | Ковельская, 3 | БР | П | 1/5 | — | 39 | 1700 |
| 3 | Мира, 5 | СТ | ШБ | 1/3 | — | 62 | 1750 |
| 3 | Спортивная, 3 | СТ | К | 1/2 | Л | 86/52,6/14 | 1990 |
| 3 | Цветников, 7 | СТ | К/ШБ | 1/2 | - | 80/54/8 | 2000 |
| 3 | К.Либкнехта, 70 | СТ | ШК | 1/2 | — | 73,2/51,9/7 | 2050 |
| 3 | Мира, 14 | ПМ | П | 1/4 | - | 58 | 2150 |
| 3 | Чайковского, 19 | СТ | К/ШБ | 1/3 | — | 80 | 2230 |
| 4 | П. Зыкина, 14 | УП | П | 1/5 | - | 82 | 2500 торг |

## Варианты обмена

| Об. | Тип | Адрес | Этаж | Площадь | ВАРИАНТ ОБМЕНА |
|---|---|---|---|---|---|
| к | СТ | Энгельса, 54 | 2/4 | 20,6 | На 2-комн. + наша доплата |
| 1 | СП | Энгельса, 46 | 2/5 | 38,2/20/13 | На 2-х комн. МГ (БР) |
| 1 | УП | Российская, 13 | 5/9 | 34/17/8,7 | На 2-х комн. УП + доплата |
| 1 | БР | П. Зыкина, 15 | 5/5 | 32,7/18,4/6 | На 1 комн. кв. 1-3 этажи |
| 1 | УП | П.Зыкина, 13 | 6/9 | 34,4/18,8/9 | На 2-х комн. Кирзавод + допл. |
| 1 | Хр | Мира, 20 | 3/5 | 28/17,3/5 | На 2-х комн. + наша доплата |
| 1 | ХР | Мира, 23 | 4/4 | 27/17,2/5,5 | На дом + доплата |
| 2 | УП | Чехова, 49 | 3/5 | 51/30/9 | На комнату + доплата |
| 2 | УП | П.Зыкина, 8 | 5/5 | 53/30/9 | на 2-комн. МГ + ваша допл. |
| 2 | ХР | Цветников, 40 | 2/4 | 42/27/5 | на 3-комн. кв. + ваша допл. |
| 2 | БР | К. Либкнехта, 58 | 4/5 | 44/30/6 | На 1 комн. кв. МГ + 1 комн. ГТ |
| 2 | БР | Спортивная, 47 | 4/5 | 37,5/22,6/6 | 2-х комн. УП (Кирзавод) |
| 2 | БР | Российская, 42 | 1/5 | 36,7/21,4/6 | 1 комн. + доплата |
| 2 | БР | Чехова, 36 | 1/5 | 42,6/28,3/6 | На 3-х комн. кв. + допл. |
| 3 | УП | Чехова, 43 | 5/5 | 65/40/8 | 2-х комн. УП + доплата |
| 3 | СТ | Кирзавод, 6 | 2/2 | 77/50,5/10 | 2-х комн. СТ + комната в 2-х комн. кв. |
| 3 | БР | Российская, 40 | 1/5 | 59/44/6 | 1 комн. БР + 1 комн. |
| 3 | СТ | К.Либкнехта, 70 | 1/2 | 73,2/51,9/7 | на дом |
| 3 | БР | г. Краснотурьинск | 3/5 | 59/45 | 2-х комн. в Ревде + 100 тыс. доплата |
| 3 | БР | К. Либкнехта, 58 | 4/5 | 59,3/41,5/6 | 2-х комн. + доплата |
| 3 | УП | Энгельса, 54/а | 3/5 | 65/40,1/9 | На 2-х комн. БР, МГ + Ваша доплата |
| 3 | СТ | Чайковского, 19 | 1/3 | 80 | 2-х комн. кв. + 1 комн. кв. |
| 3 | СТ | Спортивная, 3 | 1/2 | 86/52,6/14 | На 2-х комн. + ваша доплата |
| 4 | УП | Чехова, 49 | 3/5 | 80,8/53/8,7 | На 2-комн. спецпроект + Ваша доплата |
| 4 | УП | Ленина, 34 | 4/5 | 76/48/8,6 | На 1 комн. кв. и 2-х комн. кв. |
| 4 | УП | Горького, 49 | 5/5 | 104/66,4/9,9 | На три 1 комн. кв. + доплата |
| Дом + 1-ком. кв. | Д ХР | Некрасова Цветников, 35 | 1 2/5 | 21/14/15 27/16,9/5,5 | На шлакоблочный дом |
| дом | Д | Металлистов | 1 | 48,3/29,8/18 | На 2-х комн. МГ + Ваша доплата |
| дом | Шлакоз. | Щорса | 1 | 43,6/32,5 | На 1 комн. кв. ГТ + доплата |
| дом | Д | Тельмана | 1 | 37/27/5 | 2 комн. кв. |
| дом | Д | Металлистов | 1 | 42/26/7 | 2-х комн. р-н 2 – ой школы |
| дом | Д | Пионеров, с. Мариинск | 1 | 44,5/34/9 | На 2-х комн. + Ваша доплата |
| дом | К | Промкомбинат | 2 | 108/75/12 | 2-ком., 4-комн. кв. УП (варианты) |
| коттедж | К | Промкомбинат | 2 | 112/65/9 | На три 2-комнатные квартиры. |
| З/у | - | Совхозная | - | 11 соток | Любая МГ |

**Жилые дома, сады и земельные участки (возможны варианты обмена на квартиры), т.р.**

| | |
|---|---|
| - **Дом деревянный ул. Некрасова** одноэтажный, 21/14/5 имеется крытый двор, сарай, электричество, летний водопровод, есть возможности проведения газа. На территории участка 2 теплицы. Дом и земля в собственности, участок разработан 28 соток. | 600 |
| - **Дом деревянный ул. Тельмана** одноэтажный, 37/27/6 кв.м. имеется крытый двор 60 м.кв., электричество 220 вт, летний водопровод, колодец, есть газ. Отопление газовое. На территории участка находится теплицы, сарай, баня. Дом в собственности, участок разработан 6 соток, с плодоносящими насаждениями. | 1050 |
| - **Дом шлакозаливной ул. Щорса** одноэтажный, (две комнаты, кухня) 43,6/32,5 имеется крытый двор, электричество 220 вт, летний водопровод, есть газ. Отопление газовое. На территории участка находится теплицы. Дом и земля в собственности, участок 12,5 соток. | 950 |
| - **Дом деревянный ул. Герцена** одноэтажный, 32,1/21,4/10,7 имеется крытый двор, электричество 220 вт, летний водопровод, есть газ. Отопление газовое. На территории участка находится теплицы, сарай. Дом и земля в собственности, участок разработан 15,5 соток, с плодоносящими насаждениями. | 1200 |
| - **Дом деревянный ул. Ильича** одноэтажный, 53,5 имеется крытый двор, электричество 220 вт, летний водопровод, есть газ. Отопление газовое. На территории участка находится теплицы, сарай. Участок разработан 5,5 соток, с плодоносящими насаждениями (яблоня, смородина). | 1200 |
| - **Дом деревянный, ул. Металлистов** обмен, 43/26/7 кв.м., (две комнаты), газовое отопление, баня, летний водопровод, колодец, крытый двор, 2 теплицы, 2 гаража. Участок 11 соток. | 1400 |
| - **Дом деревянный с. Мариинск, ул. Пионеров**, одноэтажный, 44,5/34/9. Отопление электр. На территории участка баня, гараж, теплица, сарай, скважина. Земля 23 сотки. До пруда 50 метров. | 2500 |
| - **Коттедж кирпичный ул. Фурманова**, двухэтажный, 102/84/13 Газ, вода - центролиз. На территории участка баня, гараж, 2 теплицы. Земля разработана с плодоносящими насаждениями в собственности 8 соток. | 3600 |
| - **Дом кирпичный (Промкомбинат)**, двухэтажный, 108/75/12, (4 комнаты), кухня, есть мансарда, подпол. Газ, вода - центролиз. На территории участка кирпичная баня, гараж, 2 теплицы. Земля разработана с плодоносящими насаждениями в собственности 9,5 соток. Вид на пруд. | 4280 |
| - **Коттедж кирпичный (Промкомбинат)** двухэтажный, 112,5 кв.м., вода, газ, отопление автономное. На территории участка находится гараж, теплица, баня. Дом и земля в собственности, участок разработан 10 соток, с плодоносящими насаждениями. | 4725 |
| - **Коттедж кирпичный ул. Сосновая**, 3-этажный, 300 кв.м, газ, вода, гараж, отопление автономное газовое, канализация. Зем. участок 10 соток с детской площадкой. | 6700 |
| - **Коттедж кирпичный (Промкомбинат)** двухэтажный + цоколь, 360 кв.м. газ, вода, два гаража, отопление автономное. Евро/отделка, сауна, бассейн, бильярдная. Земельный участок с пляжной зоной площадью 1 га. | договор |
| - **зем. участок с объектом незавершенного строительства ул. Совхозная** ч/п, 11 соток, все коммуникации | 850 |
| - **зем. участок с объектом незавершенного строительства Анапский район, п. Виноградный** ч/п, 8,3 соток, дом 108 м. кв., все коммуникации, отопление газовое. Все в собственности. | 1600 |
| - **зем. участок пос. Таватуй, ул. Ленина** ч/п, 13 соток, электричество до озера 50 метров. | 1800 |
| - **зем. Участок с объектом незавершенного строительства ул. Островского,** 6 соток, фундамент 10/16, баня, летний домик, теплица, беседка, забор, электричество, газ, вода. | 2500 |
| **Коттедж г. Сочи, Лазаревский р-н**, жилой дом с цоколем 125,7/36,3 земля 36 соток | Договорная |

**Гаражи**

| | |
|---|---|
| Капитальный гараж, ЖД-4, 4*6 м, наземный, смотровая яма, электричество | 250 торг |
| Капитальный гараж. ГСК Восточный, ул. Чехова, 3,2*6 м, наземный, электричество | 330 торг |

Только у нас Ваши объекты на сайтах WWW.BN-1.RU WWW.UPN.RU

| Об. | Адрес | Тип | Ст. | Эт. | Бл | Площадь | Цена т.р. |
|---|---|---|---|---|---|---|---|
| К/1 | Азина, 60 | СТ | ШБ | 1/2 | - | 16 | 430 |
| К | Энгельса, 54 | СТ | ШБ | 2/4 | - | 20,6 | 500 |
| К | К. Либкнехта, 33 | БР | К | 4/5 | - | 18 | 530 |
| К/3 | Чайковского, 8 | СТ | К | 1/2 | - | 19 | 550 |
| 1 | Мира, 20 | ХР | П | 3/5 | Б | 28/17,3/5 | 800 |
| 1 | Энгельса, 59 | БР | П | 3/5 | Б | 25/13/6 | 850 |
| 1 | Цветников, 35 | ХР | П | 2/5 | Б | 27,5/16,9/5,5 | 870 |
| 1 | Мира, 23 | ХР | К | 4/4 | Б | 27/17/5,5 | 870 |
| 1 | К. Либкнехта, 39 | СТ | П | 1/5 | - | 30,2/18/6 | 930 |
| 1 | Кирзавод, 21 | УП | К | 5/5 | Б | 30/16/7 | 950 |
| 1 | П. Зыкина, 15 | БР | П | 5/5 | - | 32,7/18,4/6 | 950 |
| 1 | Интернационалистов, 36 | СП | К | 9/9 | Л | 34,05 | 970 |
| 1 | Российская, 13 | УП | П | 8/9 | Л | 34/17/9 | 1000 |
| 1 | Мичурина, 44/а | СП | К | 5/5 | Л | 33/15,3/9 | 1050 |
| 1 | Мичурина, 48 | СП | К | 3/3 | Л | 31,5/16,5/7 | 1100 |
| 1 | Энгельса, 46 | СП | П | 2/5 | Л | 38,2/20/13 | 1070 |
| 1 | Российская, 13 | УП | П | 5/9 | Л | 34,2/17,2/8,7 | 1100 |
| 1 | П. Зыкина, 13 | УП | П | 6/9 | Л | 34,4/18,8/9 | 1100 |
| 1 | Ярославского, 4 | СП | П | 2/9 | 2Л | 36,4/18,9/6 | 1100 |
| 2 | Российская, 42 | БР | П | 1/5 | - | 36,7/21,4/6 | 980 |
| 2 | Мира, 27 | ХР | П | 3/4 | Б | 42,5/30,6/5 | 1000 |
| 2 | Спортивная, 47 | БР | П | 4/5 | Б | 37,5/22,6/6 | 1000 торг |
| 2 | Мира, 16 | БР | П | 2/5 | Б | 37/22,2/6,5 | 1000 |
| 2 | Азина 77 | СТ | К | 1/3 | - | 43,6/30/9 | 1070 |
| 2 | Чехова, 36 | БР | К | 1/5 | - | 42,6/28,3/6 | 1100 |
| 2 | Цветников, 40 | ХР | П | 2/4 | Б | 42/27/5 | 1100 |
| 2 | К. Либкнехта, 58 | БР | К | 4/5 | Б | 44/30/6 | 1100 |
| 2 | П. Зыкина, 8 | УП | П | 5/5 | Л | 53/30/9 | 1300 |
| 2 | Чехова, 49 | УП | П | 3/5 | Б | 51,5/30/9 | 1260 |
| 2 | К. Либкнехта, 47 | СТ | К | 2/2 | - | 63/39/7,6 | 1400 |
| 2 | Ярославского, 6 | СП | П | 7/9 | 2Л | 66/34/14 | 1650 |
| 3 | Кирзавод, 6 | БР | К | 2/2 | | 77/50,5/7 | 1300 |
| 3 | Кирзавод, 8 | СТ | К | 2/2 | Б | 76/49/13 | 1420 |
| 3 | Энгельса, 59 | БР | П | 1/5 | - | 59/45/3 | 1450 |
| 3 | Чехова, 43 | УП | П | 5/5 | Б | 65/40/9 | 1550 торг |
| 3 | Российская, 40 | БР | П | 1/5 | - | 59/44/6 | 1560 |
| 3 | К. Либкнехта, 58 | БР | К | 4/5 | Б | 59,3/41,5/6 | 1570 |
| 3 | Энгельса, 54/а | УП | П | 3/5 | Л | 65,1/40/9 | 1570 |
| 3 | Цветников, 46 | БР | П | 4/5 | Б | 60/46/6 | 1600 |
| 3 | Мира, 37 | УП | П | 2/5 | Б | 64,8/39,7/9 | 1650 |
| 3 | Спортивная, 3 | СТ | К | 1/2 | Л | 86/52,6/14 | 1990 |
| 3 | К. Либкнехта, 70 | СТ | ШК | 1/2 | - | 73,2/51,9/7 | 2050 |
| 4 | Ленина, 34 | УП | П | 4/5 | 2Б | 76/48,6/8,6 | 1900 |
| 4 | Чехова, 49 | УП | П | 3/5 | Л | 80,8/53/8,7 | 2150 |
| 4 | Горького, 49 | УП | К | 5/5 | 2Б | 104,3/66,4/9,9 | 2500 |

**Квартиры в новостройках**

| Об. | Адрес | Тип | Ст. | Эт. | Бл | Площадь | Цена т.р. |
|---|---|---|---|---|---|---|---|
| 1 | Интернационалистов, 42/4 (6) | СП | К | 1, 4, 5, 6 | Л | 39 | от 31500 м² |
| 2 | Интернационалистов, 42/4 (6) | СП | К | 1-6 | Л | 47; 61,6 | |
| 3 | Интернационалистов, 42/4 | СП | К | 1,3 | Л | 74,4 | |
| 3 | Интернационалистов, 36 (1 оч.) | СП | К | 5/9 | ЗЛ | 86 | 2600 |
| 1 | Интернационалистов, 36 (1 оч.) | СП | К | 9/9 | Л | 34,05 | 970 |
| 1 | Интернационалистов, 36 (2 оч.) | СП | К | 2-10 | Л | 31,2 | 1076 торг |
| 2 | Интернационалистов, 36 (2 оч.) | СП | К | 1-10 | Л | 38, 45-54, 48 | от 1400 |

**Сопровождение по регистрации квартир в новостройках**

**Квартиры в других городах**

| | | | | | | | |
|---|---|---|---|---|---|---|---|
| 2 | г. Дегтярск, ул. Ст. Соцгород, 26 | БР | Д | 2/2 | — | 42,7/28,9/4,8 | 699 |
| 2 | с. Мариинск, ул. Клубная, 62 | | Д | 1 | — | 50,3/28/13 | 700 |
| 3 | г. Краснотурьинск, ул. Ленина | БР | ШБ | 2/5 | Б | 59/45/67 | 1300 |

**Коммерческая недвижимость**

Офисы в аренду в черте города от 12 до 60 кв. м. 250 руб./кв. м в мес.

Склады и производственные площадки в аренду от 80 до 1393 кв. м, от 50 руб. /кв.м в мес.

**Возможность улучшить жилищные условия путем использования государственных сертификатов («материнского», «молодой семьи», «военного» и т.д.)**

---

Поместье

г. Ревда, ул. Азина, 81, оф. 220 (здание техникума)

- **МЕЖЕВАНИЕ** земельных участков. Выезд на участок в течение 1 недели
- **ПРИВАТИЗАЦИЯ КВАРТИР 2000 рублей.**

Лицензия №УГР-02668Г

тел. 5-64-24, 8 (922) 12-19-062

---

Уральская риэлторская компания

**Ипотека под ключ 15000 рублей**

Скидки 10% пенсионерам

*Все работают с недвижимостью — мы работаем с людьми!!!*

Тел.: 2-25-01, 8-952-72-71-272, ул. К.Либкнехта, 45, офис 205

---

АГЕНТСТВО НЕДВИЖИМОСТИ горница

• Основано в 1992 году •

Ул. Цветников, 14. Тел. 2-01-60 www.gornitsa.su

Профессиональные услуги на рынке недвижимости

**ИПОТЕКА***

**С ПОДБОРОМ КВАРТИРЫ**

**риэлторские услуги по оформлению ипотеки*

- от 10,5% годовых в рублях
- срок до 30 лет
- первоначальный взнос от 30 до 70%

Общефедеральная программа САИЖК

---

**АРЕНДА** 19 м² в центре города

Тел. 5-55-30, 8 (922) 295-62-23

---

**ПРОДАМ МАГАЗИН**

80 м², по ул. Мира, 19

Тел. 8 (922) 143-99-09

---

**ЗЕМЕЛЬНЫЙ УЧАСТОК**

на Промкомбинате, 35 соток, лес, водоем, все коммуникации

Тел. 8 (922) 22-87-977

---

**ПРОДАЕТСЯ ГОТОВЫЙ МАГАЗИН**

в центре, 62 м²

Тел. 8 (912) 628-77-28

---

## НЕДВИЖИМОСТЬ

### /// ОБМЕН

- 2-комн кв-ру (СТ, 52 кв. м, 5 эт.) на 2-комн. кв-ру меньшего размера или продам, ц. 1150 т.р. Тел. 8 (922) 616-39-10
- 2-комн кв-ру (ХР, центр) на две комнаты или продам, ц. 980 т.р. Тел. 8 (950) 655-68-59
- 2-комн. кв-ру (ХР, 42 кв. м, 2 эт.) на 3-комн. кв-ру (УП или БР). Варианты. Тел. 8 (963) 041-28-31
- 3-комн. кв-ру (ул. Чехова, 43) на 2-комн. кв-ру в том же р-не с доплатой. Тел. 8 (902) 445-45-27
- 3-комн. кв-ру на 2-комн. кв-ру (МГ) или на 1-комн. кв-ру (ПМ) с доплатой. Тел. 8 (922) 291-83-97

### /// ПРОДАЖА

- комната. Тел. 8 (919) 378-91-51
- 1-комн. кв-ра (СТ, 25,4/17,4/4,2 ), ц. 670 т.р. Тел. 8 (950) 656-53-56
- 1-комн. кв-ра (1/6, 39 кв. м, ул. Интернационалистов, новостройка). Тел 8 (912) 052-69-37
- 1-комн. кв-ра (2/5, р-н Еврогимназии). Тел. 8 (922) 203-17-36
- 1-комн. кв-ра (39,1 кв. м, ул. М.Горького, 56, 3 эт.), ц. 1220 т.р. Тел. 8 (922) 135-42-67
- 1-комн. кв-ра (5/5, 32/18,5). Тел. 8 (919) 387-86-64, 5-42-33
- 1-комн. кв-ра (СТ, ул. М.Горького, комната с нишей, 37,6/21,4, стеклопакет, ж/д, телефон, интернет). Тел. 5-13-96, 8 (912) 281-95-68, после 20.00
- 1-комн. кв-ра на Кирзаводе (30,8 кв. м, 2/2, с мебелью), ц. 750 т.р. Тел. 8 (912) 654-02-05
- 1-комн. кв-ра (ХР). Тел. 3-36-46, 8 (909) 009-88-16
- 1-комн. кв-ра. Тел. 8 (922) 611-42-32
- 2-комн кв-ра (УП, район детской поликлиники), ц. 1150 т.р. Тел. 8 (905) 801-51-84
- 2-комн. кв-ра (БР, ПМ, 5/5, р-н шк. №28). Тел. 8 (922) 131-97-43
- 2-комн. кв-ра (БР, р-н «Бригa»). Тел. 8 (912) 602-62-62
- 2-комн. кв-ра (МГ, 5 эт., р-н шк. №29). Тел. 8 (922) 113-62-72, 3-32-57
- 2-комн. кв-ра (УП, 1 эт., 52 кв. м, р-н шк. №3). Не агентство. Тел. 8 (922) 607-40-04
- 2-комн. кв-ра (УП, 56/30/9, 5 эт.) Тел. 8 (904) 178-18-14
- 2-комн. кв-ра (ХР, 43/26/9, 5 эт.). Тел. 8 (904) 178-18-14
- 2-комн. кв-ра (ХР, ул. М.Горьк., 35, 5 эт., сост.отл.), ц.1060 т.р. Тел. 8(902)275-55-96
- 2-комн. кв-ра в Дегтярске (3/5, балкон, с видом на озеро Ижбулат). Тел. 8 (912) 683-63-01
- 2-комн. кв-ра. Тел. 8 (922) 611-42-32
- 3-комн кв-ра (БР, 59 кв. м), ц. 1300 т.р. Торг. Возможен обмен. Тел. 8 (950) 656-53-56
- 3-комн. кв-ра (под магазин или офис, ул. Чехова, 35). Тел. 8 (952) 733-46-84
- 3-комн. кв-ра (СТ, 65 кв. м). Тел. 8 (922) 153-49-48
- 3-комн. кв-ра (СТ, ул. М.Горького, 30, 62,6/39,3/6,7, стеклопакеты, сейф-дверь, замена труб, окна на площадь «Победы»). Тел. 8 (922) 109-86-73
- срочно! 3-комн. кв-ра (УП, 5/5, 63,9 кв. м, р-н маг. «Меркурий»). Тел. 8 (902) 258-27-64, 8 (902) 445-02-23
- 3-комн. кв-ра (СТ, ул. Чайковского, 77 кв. м, 2 эт.). Тел. 8 (912) 222-30-49
- 3-комн. кв-ра (УП, 65 кв. м, 6/9), или обмен. Тел. 8 (963) 440-25-06
- 3-комн. кв-ра (УП, ул. П.Зык., 14, 65 кв. м, 1 эт., после рем.) Тел. 8 (922)140-58-68
- срочно! 3-комн. кв-ра, или меняю на две 1-комн. кв-ры. Тел. 8 (912) 612-44-68
- 4-комн. кв-ра (р-н ж/д вокзала, ул. П.Зыкина). Тел. 8 (908) 924-18-32
- срочно! 4-комн. кв-ра (ул. П.Зыкина, 13, 76/49, 5/9, собственник). Тел. 8 (904) 178-15-72

### ДОМА/КОТТЕДЖИ

- дом (2 эт., кирпич., все есть, собственник). Тел. 5-28-49, 8 (950) 649-45-55
- дом (дерев., 40 кв. м, газ, скваж., баня, участок 8 сот., ул. Революции, 20), или меняю на кв-ру. Тел. 8 (904) 549-94-49
- дом. Тел. 8 (904) 387-75-17
- дом. Тел. 8 (961) 777-20-70

### САДЫ/УЧАСТКИ

- два земельных участка в совхозе. Тел. 8 (922) 108-57-64
- сад в к/с «СУМЗ-4», домик, насаждения. Тел. 8 (912) 258-61-80
- участок в Мариинске, 15 сот. Тел. 8 (904) 178-18-14
- участок под ИЖС. Тел. 8 (922) 294-53-75

### ГАРАЖИ

- гараж в городе. Тел. 8 (912) 211-01-25
- гараж в ГСК «ЖД-4», двойной (два въезда). Тел. 8 (922) 153-49-48
- гараж в ГСК «Металлург», 4х9. Тел. 8 (922) 226-09-92
- гараж. Тел. 8 (919) 378-91-51

---

# В поисках печати

5 счастливая

Найдите синюю круглую печать «Городских вестей» внутри этого выпуска газеты. Печать есть только в одном экземпляре из всего тиража. Предъявите газету с находкой до 17.00 5 марта и получите приз!

*Читайте газету и выигрывайте!*

Спонсор акции магазин мебели Мебель+ ул. Жуковского, 21, тел. 5-36-64

■ гараж на Кирзаводе. Тел. 8 (961) 777-20-70

## ПРОЧЕЕ

■ бар «Крылатовский». Или аренда. Тел. 8 (904) 549-74-60

## /// СДАЮ ЖИЛЬЕ

■ сдаю 1-комн. кв-ру на сутки, на час. Тел. 8 (902) 446-25-16

■ сдаю 1-комн. кв-ру посуточно. Тел. 8 (952) 727-89-13

■ сдаю 2-комн. кв-ру командировочным. Тел. 8 (902) 446-25-16

■ посуточная, почасовая сдача 1-комн. кв-ры. Тел. 8 (906) 815-99-72

■ сдаю 1-комн. кв-ру в Екатеринбурге, р-н УГТУ-УПМ. Тел. 8 (904) 389-84-75

■ сдаю 1-комн. кв-ру в новом доме. Тел. 8 (904) 980-74-10

■ сдаю 1-комн. кв-ру на длит. срок, р-н шк. №3. Тел. 8 (922) 226-10-22

■ сдаю 1-комн. кв-ру, собственник. Предоплата. Тел. 8 (912) 247-14-26

■ сдаю 1-комн. кв-ру. Тел. 8 (902) 442-79-59

■ сдаю 1-комн. кв-ру. Тел. 8 (909) 007-23-89

■ сдаю 2-комн. кв-ру на длит. срок, в хорошем р-не. Тел. 8 (963) 055-14-05

■ сдаю 2-комн. кв-ру на Кирзаводе. Тел. 8 (922) 115-36-03

■ сдаю 2-комн. кв-ру семье, без мебели, на длит. срок. Тел. 8 (963) 270-80-57

■ сдаю 2-комн. кв-ру, МГ, с мебелью, телефон, счетчики на все, на длит. срок. Тел. 8 (912) 223-93-28

■ сдаю 2-комн. кв-ру, р-н шк. №3, частично с мебелью. Тел. 8 (965) 526-75-11

■ сдаю кв-ру, ГТ, 28,6 кв. м, ул. С. Космонавтов, 1. Тел. 8 (912) 603-19-01

■ сдаю кв-ру. Тел. 8 (904) 178-18-14

■ сдаю кв-ру. Тел. 8 (922) 131-97-43

■ сдаю комнату на длит. срок. Тел. 8 (922) 220-84-39

■ сдаю комнату, недорого. Тел. 8 (912) 630-62-38

■ сдаю комнату, ул. Кирзавод. Тел. 8 (922) 293-09-45

■ сдаю комнату. Тел. 5-20-40

■ уютная и комфортная кв-ра на сутки, на час. Тел. 8 (922) 608-88-02

## /// СДАЮ ПРОЧЕЕ

■ помещение, 200 кв. м, в аренду под склад, охр., хол. Тел. 8 (909) 009-54-54

■ сдаю площадь в маг. «Алиса», ул. Мира, 13, 26 кв. м. Тел. 8 (902) 272-08-23

## /// СНИМУ

■ сниму дом на Барановке. Тел. 8 (912) 204-19-08

■ сниму кв-ру. Тел. 8 (904) 178-18-14

■ сниму кв-ру. Тел. 8 (922) 131-97-43

## /// ПОКУПКА

■ куплю 1-2-комн. кв-ру для молодой семьи. Тел. 8 (912) 255-80-87

■ куплю 1-комн. кв-ру, недорого. Тел. 8 (905) 801-51-84

■ куплю 2-3-комн. кв-ру. Возможен обмен. Тел. 8 (922) 616-39-10

■ куплю 2-комн. кв-ру на Кирзаводе, на ДОКе. Тел. 8 (904) 178-18-14

■ куплю а/м в любом сост. Быстрый расчет. Тел. 8 (922) 104-97-64

■ куплю комнату, кв-ру (ГТ) или 1-комн. кв-ру, ц. не дороже 750 т.р. Тел. 8 (902) 263-38-60

■ куплю нежилое помещение в центре города. Тел. 8 (912) 285-12-42

■ куплю сад. Рассмотрю все варианты. Тел. 8 (922) 294-53-75

■ срочно! куплю 1-2-комн. кв-ру за наличный расчет. Тел. 8 (950) 653-37-78

■ срочно! куплю сад. Без посредников. Тел. 8 (950) 653-37-78

# АВТО

## /// ЛЕГКОВЫЕ

■ ВАЗ-2109, 02 г.в., музыка, сигн., проклейка салона. Тел. 8 (922) 200-90-24


**салон-магазин «РИТУАЛ»**

ВСЕ ТОВАРЫ ДЛЯ ПОГРЕБЕНИЯ
• ВЕНКИ • КОРЗИНЫ
• ГРОБЫ • КРЕСТЫ

ПОЛНЫЙ КОМПЛЕКС УСЛУГ
• КАТАФАЛК
• ПЕРЕВОЗКА УМЕРШИХ
• КРЕМАЦИЯ
• ИЗГОТОВЛЕНИЕ ОВАЛОВ

**ПАМЯТНИКИ ИЗ КАМНЯ** (мрамор, змеевик, габбро и др.) УСТАНОВКА

**Ул. Мира, 11, 1 этаж (во дворе)**, телефон: **8 (922) 292-12-37, 8-922-16-30-878**
В центре города! Часы работы: ПН-ПТ с 8.30 до 17.30, СБ-ВС с 8.30 до 16.30

**МУП «ОБЕЛИСК»**
служба по вопросам похоронного дела
• ПОЛНЫЙ КОМПЛЕКС ПОХОРОННЫХ УСЛУГ
• Копка могил, погребение, кремация
• Прием заказов на дому
• Круглосуточная перевозка умерших
• РАССРОЧКА ПЛАТЕЖА. СКИДКИ.

САЛОНЫ-МАГАЗИНЫ ПО ПРИЕМУ ЗАКАЗОВ НА ПОГРЕБЕНИЕ
Ул. К.Либкнехта, 72а. Тел.: 3-43-57, сот. 8 (912) 211-62-01. Ул. Некрасова, 13 (на кладбище). Тел. 3-29-11

**Mitsubishi Lancer,** 2007 г.в., 61 т. км, АКПП т.тр., есть все, ц. 450 т.р. Тел. 8 (912) 257-02-22

■ ВАЗ-2110, декабрь 05 г.в., люкс. Тел. 8 (922) 226-09-92

■ ВАЗ-21102, 00 г.в., литье, DVD, сигнализация с а/запуском, ц. 100 т.р., рынок «Новомосковский». Тел. 8 (912)696-39-72

■ ВАЗ-21102, 99 г.в., цв. «кварц». Тел. 8 (912) 220-49-72

■ ВАЗ-21124, 07 г.в. Тел. 8 (912) 667-14-67

■ ВАЗ-21144, 07 г.в., сост. идеальное, одни руки, 70 т. км, все есть. ц. 190 т.р. Торг при осмотре. Тел. 8 (912) 282-50-88, Алексей

■ ВАЗ-21144, июль 07 г.в., цв. серо-бежевый, 20 т. км, 1,6 л, 2 ЭСП, центр. замок, борт. комп., а/сигн. с обратной связью, а/магнитола, тонировка + комплект лет. резины, сост. отл., ц. 170 т.р. Тел. 8 (963) 046-75-51

■ ГАЗ-3110 i, 99 г.в., цв. белый, газ, сигн., муз., литье, тонир. Тел. 8 (922) 203-01-86

■ М-412, 25 т. км, ц. 10 т.р. Тел. 8 (922) 107-37-93

■ Ока, 04 г.в., европанель, салон кожаный, в отл. сост. Тел. 8 (950) 543-96-58

■ услуги а/электрика. Тел. 8 (922) 606-49-97

## /// ИНОМАРКИ

■ Nissan Almera, 05 г.в. Тел. 8 (904) 384-78-61

## /// ПРОЧИЕ

■ бетоносмеситель, объем 5 куб., сост. отл., недорого. Тел. 8 (922) 166-90-32

■ ГАЗель ц/м, 96 г.в., недорого. Тел. 8 (922) 602-74-01

■ ГАЗель-тент, 94 г.в. Тел. 8 (922) 203-01-86

## /// АВТОЗАПЧАСТИ

■ Star Line A9, ц. 3800 р. Тел. 8 (902) 272-68-57, 8 (912) 602-62-62

■ двиг. и КПП на а/м ВАЗ-2106 (на запчасти). Тел. 8 (922) 153-49-48

■ запчасти для а/м ЗиЛ-131, в наличии и под заказ. Тел. 8 (922) 607-28-20

■ КПП 5-ст. ГАЗель, Волга, ц. 7000 р. Тел. 8 (912) 683-63-01

■ резина Yka, 225/50 R17, на литых дисках Replica, 5x100, б/у 1 мес., ц. 28 т.р., стояли на Avensis; резина 175/60 R14, на шатмповке, 4x100, ц. 2000 р., оба комплекта летние. Тел. 8 (906) 800-28-00

■ шины, б/у, R13, R14, R15. Тел. 8 (902) 262-62-79

## /// МОТОТЕХНИКА

■ мотоцикл «Урал», 95 г.в., цв. черный, сост. хор. Тел. 5-35-60

■ снегоуборочник «Хонда» мини, на гусеницах, б/у. Тел. 8 (909)009-54-54

## /// ПОКУПКА

■ куплю а/м в л/с. Тел. 8 (902)263-67-62

■ куплю а/м. Тел. 8 (902) 268-59-14

■ куплю любой а/м в любом сост. Тел. 8 (906) 809-81-19

■ куплю мотоцикл 30-60-х г.в. Запчасти к ним. Тел. 8 (922) 182-86-58

# БЫТОВАЯ ТЕХНИКА

■ стиральная машина-автомат, немного б/у, недорого. Тел. 8 (912) 630-62-38

# МЕБЕЛЬ

■ м/мебель, б/у (диван-книжка, два крес-ла), ц. 2000 р. Тел. 5-29-47, 8 (922) 208-20-65

■ распродажа имущества. Тел. 8 (912) 211-01-25

■ стол компьютерный, недорого. Тел. 8 (902) 265-13-05, 2-28-59

# ДЕТСКИЕ ТОВАРЫ

■ коляска-трансформер, в хор. сост., два комбинезона, в хор. сост. Тел. 8 (922) 214-93-13

■ кресло, пр-во Испания, для ребенка до 2,5 лет, ц. 4000 р. Тел. 8 (906) 800-28-00

■ кроватка. Тел. 8 (902) 262-63-05

■ стул для кормления «Няня». Тел. 8 (922) 138-61-60

# ГАРДЕРОБ

■ шуба мутоновая, цв. серый, р. 56-58, ц. 5000 р. Тел. 8 (922) 217-70-84

# РАЗНОЕ

## /// ПРОДУКТЫ ПИТАНИЯ

■ молоко козье. Тел. 8 (922) 612-84-73

## /// СТРОЙМАТЕРИАЛЫ

■ дверь металл. Тел. 8 (919) 371-40-19

■ заборная доска. Тел. 8 (922) 292-67-66

■ кафель, ц. от 120 р./кв. м, керамогранит, ц. от 200 р./кв. м. Доставка со склада в Ревде. Бригады плиточников. Тел. 8 (343) 213-95-31, 8 (904) 389-95-31

■ отсев, песок речной, глина, щебень, вывоз мусора, без выходных. Тел. 8 (963) 082-62-25

■ отсев, щебень, глина, песок. Круглосуточно. Тел. 8 (952) 726-30-36

■ отсев, щебень, песок, бетон, раствор, уголь. Доставка. Тел. 8 (922) 203-67-57

■ отсев, щебень, скала. Доставка. Тел. 8 (912) 223-93-28

■ отсев, щебень. Доставка. Тел. 2-53-94, 8 (902) 447-81-52

■ пиломатер. обрез, ц. 3900 р., н/обрез., ц. 3300 р., срезка. Тел. 8 (922) 292-67-66

■ срубы на заказ. Быстро и качественно. Тел. 8 (922) 292-83-90

■ срубы, 3х3, 3х4, 3х5. Тел. 8 (922) 292-67-66

■ срубы, бани под ключ. Тел. 8 (963) 035-00-58

■ пеноблоки. Тел. 8 (922) 291-83-99

## /// ЖИВОТНЫЕ

**Щенки аляскинского маламута,** с документами. Тел. 8 (912) 204-19-08

■ рыбки аквариумные, креветки, растения. Тел. 8 (902) 264-21-89

## /// ВСЕ ДЛЯ ЖИВОТНЫХ

■ пшеница, ц. 6,2 р./кг, гранулы, ц. 160 р./45 кг. Дробл., овес, отруби, курин., комбик. Дост. Тел. 5-19-99, 8 (902) 265-12-72

■ сено. Доставка. Тел. 8 (953) 600-72-35

■ сено. Тел. 8 (922) 149-48-38

## /// ИНСТРУМЕНТЫ / ОБОРУДОВАНИЕ

■ сварочный аппарат, 380Вт, б/у. Тел. 8 (922) 618-62-52

## /// ДЛЯ САДА/ОГОРОДА

■ дрова березовые, срезка, горбыль, навоз, опил, глина, песок речной. Тел. 8 (963) 082-62-25

■ дрова, навоз, срезка, горбыль, песок, отсев, глина, торф, опил. Тел. 8 (952) 726-30-36

■ навоз, торф. Доставка. Тел. 2-53-94, 8 (902) 447-81-52

■ сотовый поликарбонат, пр-во Россия. Теплицы из квадратной трубы. Монтаж. Демонтаж. Любые работы по саду. Тел. 8 (922) 149-56-39, 8 (922) 216-22-95

■ торф, навоз. Доставка. Тел. 8 (912) 223-93-28

## /// ПРОЧЕЕ

■ дрова береза, срезка, горбыль. Тел. 8 (952) 726-30-36

■ дрова березовые, пиленые и колотые. Тел. 8 (922) 292-67-66

■ дрова березовые. Доставка. Тел. 8 (922) 618-62-52

■ дрова любые, срезка, горбыль. Круглосут., без выходных. Тел. 8 (963) 002-95-06

■ дрова пиленые, колотые, горбыль, опил, срезка. Тел. 8 (922) 297-67-35

■ дрова пиленые, колотые. Тел. 8 (922) 292-83-90

■ дрова, береза, пиленые, колотые. Тел. 8 (912) 246-02-88

■ дрова, горбыль, опил, срезка. Тел. 8 (922) 203-89-40

■ дрова, недорого. Тел. 8 (912)212-39-70

■ дрова. Тел. 5-07-45, 8 (912) 212-10-90

■ емкость под канализацию. Тел. 8 (922) 209-00-73

# РАЗНОЕ / ПОКУПКА

■ куплю антиквариат: церковную живопись, оклады, знаки, касли и т.д. Тел. 8 (905) 802-21-66

■ куплю телевизор имп., в т.ч. неиспр., сотовый, ноутбук и др. техн. Тел. 8 (922) 105-65-07

Выражаем большую благодарность заводу ОЦМ, столовой «Россия», родственникам, друзьям, соседям, знакомым за помощь в организации похорон дорогого и любимого мужа, отца, деда

**ЛАНЦЕВА ВЛАДИМИРА АНДРЕЕВИЧА**

*Жена, дочь, зять, внучка*

24 февраля после тяжелой продолжительной болезни на 81 году жизни скончался труженик тыла, ветеран труда, бывший начальник Уралсантехмонтажа, бывший председатель коллективного сада «Заречный», любимый муж, брат, отец, дорогой дедушка, прадедушка

**ЖУРАВЛЕВ АЛЕКСЕЙ НИКОЛАЕВИЧ**

Все, кто знал и помнит его, помяните добрым словом. Вечная ему память.

*Жена, дети, зятья, сноха, внуки, правнучка*

Коллектив детской больницы выражает глубокое соболезнование заведующей педиатрического отделения Татьяне Николаевне Князевой в связи со смертью

**МАМЫ**


**КУПЛЮ ДОРОГО**
**АККУМУЛЯТОРЫ Б/У**
Самовывоз. Тел. 8 (912) 283-67-18


■ куплю аккумуляторы, б/у. Тел. 8 (902) 262-62-79

■ куплю пушку газовую, 30кВ. Тел. 8 (922) 105-65-07

■ куплю респираторы 3М. Тел. 8 (953) 384-34-33

■ куплю холодильник в раб. сост., не старше 5 лет, недорого. Тел. 8 (922) 699-48-54, 3-04-34

■ срочно! требуется строительный вагончик или будка. Тел. 8 (912) 242-62-84

# УСЛУГИ

## /// АВТОТРАНСПОРТНЫЕ

■ ГАЗель-тент. Тел. 2-09-61, 8 (908) 634-38-74

■ ГАЗель, город/межгород, нал/безнал., ц. от 200 р. Тел. 8 (912) 246-58-97

■ Isuzu-будка, 4,5 м, 3 тн. Тел. 8 (922) 159-64-53

■ Mitsubishi, 3 тн, 5,1 м, город/межгород. Тел. 8 (922) 292-67-66

■ Nissan, 3 тн. Тел. 8 (912) 262-74-83

■ а/вышка, 14 м. Тел. 8 (904) 546-23-51

■ а/вышка, а/манипулятор-эвакуатор, г/п 3/5 тн. Тел. 8 (912) 276-84-45

■ а/манипулятор, 3 тн, 5 тн, 5 м. Тел. 8 (912) 245-30-52, 8 (912) 285-05-31

■ а/манипулятор-эвакуатор, борт 5 м, 5 тн, стр. 12 м, 3 тн. Тел. 8 (922) 142-47-74

■ а/манипулятор-эвакуатор, кран 3 тн, борт 5 тн, 5,5 м. Тел. 8 (922) 221-41-98, 8 (922) 137-46-96

■ борт 6,1 м, г/п 6 тн. Тел. 8 (904) 982-88-46

■ вывоз снега, вывоз мусора ЗиЛ-131. Самосвал. Тел. 8 (950) 547-18-39

■ ГАЗель пассажирская, 13 мест. Тел. 8 (905) 807-64-68, 8 (904) 170-04-71

■ ГАЗель, борт+тент, город/межгород, нал./безнал. расчет. Тел. 8(922)226-09-79

■ ГАЗель, грузчики, переезды. Тел. 3-94-22, 8 (922) 147-30-43

■ ГАЗель, переезды, грузчики. Тел. 5-22-39, 8 (922) 618-51-68

■ ГАЗель, переезды, грузчики. Тел. 8 (922) 615-89-82

■ ГАЗель, недор. Тел. 8 (922) 212-81-66

■ ГАЗель. Грузоперевозки. Переезды. Грузчики. Тел. 8 (922) 617-36-42


**ГРУЗОПЕРЕВОЗКИ**
**ГАЗЕЛЬ-ТЕНТ**
Тел. 8 (922) 140-98-41


■ ГАЗель. Тел. 8 (902) 503-94-22

■ ГАЗель. Тел. 8 (908) 904-41-84

■ ГАЗель. Тел. 8 (912) 672-99-75

■ ГАЗель-будка, город/межгород. Тел. 8 (912) 602-11-72

■ ГАЗель-тент, город/межгор, недор., ц. от 195 р./ч. по городу Тел. 8 (912) 263-01-44

■ ГАЗель-тент, город/межгород, грузчик. Тел. 8 (922) 210-62-88

■ ГАЗель-тент, город/межгород, от 1 кг. до 1,5 тн. Тел. 8 (904) 174-58-47

■ ГАЗель-тент. Тел. 3-54-73, 8 (922) 619-75-05

■ ГАЗель-тент. Тел. 8 (922) 106-77-66

■ ГАЗель-тент. Тел. 8 (922) 142-73-30

■ ГАЗель-тент. Тел. 8 (922) 612-24-08

■ ГАЗель-тент. Тел. 8 (950) 658-70-73

■ ГАЗель-термобудка, город/межгород. Тел. 8 (912) 295-94-74

■ ГАЗель-термобудка, межгор., 4 м, 14,5 куб., нал./безнал. Тел. 8 (922) 614-78-19

■ гидромолот+экскаватор, ковш 0,33 куб., 0,17 куб. (под кабель). Тел. 8 (904) 381-56-15, 8 (906) 815-76-78

■ грузоперевозки ЗиЛ 6 тн, борт. Тел. 8 (953) 600-72-35

■ грузоперевозки ФАУ-термо, 2 тн. Тел. 8 (922) 137-63-49

■ грузоперевозки. Тел. 8 (902) 269-90-78

■ КамАЗ-манипул., г/п 10 тн, кр. 3 тн, б. 6 м. Тел. 8 (912) 619-45-01

■ манипулятор-эвакуатор, а/вышка. Тел. 8 (902) 442-67-06

■ манипулятор. Тел. 8 (906) 806-42-79

■ тата-будка, 3,5 тн. Тел. 8 (922) 296-06-43

## /// РЕМОНТ/ОТДЕЛКА

■ абсолютно все виды строительных и ремонтно-отделочных работ. Электро- и сантехмонтаж. Договор! Гарантия! Качество! Тел. 3-94-25, 8 (922) 292-94-12, 8 (903) 078-16-80

■ Ваш ремонт – наши руки! Дорого, потому что качественно. Тел. 8 (950) 563-74-90

■ все виды ремонта. Тел. 8 (905) 807-39-33, 8 (922) 173-47-15

■ кладу кафель. Тел. 8 (912) 033-09-30

■ ремонт ванных комнат под ключ, сантехника. Тел. 8 (922) 115-25-01, 5-07-45

**Все виды отделочных и сантехнических работ квартир, коттеджей**

Тел. 3-39-07, 8 (902) 447-80-84, 8 (922) 109-44-46

■ плиточник. Тел. 8 (922) 140-69-96

■ ремонт квартир, отделка помещений. Быстро. Недорого. Тел. 5-07-45, 8 (912) 212-10-90

■ ремонт квартир, плитка, двери, ламинат и т.д. Тел. 8 (950) 540-24-22

■ ремонт квартир. Тел. 2-53-91, 8 (922) 135-15-49

■ сделаю любые отделочные и сантехнические работы. Тел. 8 (922) 616-99-45

## /// КОСМЕТОЛОГИЯ

■ маникюр, наращивание ногтей, дизайн, наращ. ресниц. Тел. 8 (912) 666-52-24

■ наращивание ногтей, акрил, ц. 500 р. Тел. 8 (922) 153-74-08

■ наращивание ресниц. Качеств., недорого, професс. Тел. 8 (922) 210-61-91

## /// ПРОЧИЕ

**РЕМОНТ КОМПЬЮТЕРОВ**
Настройка интернета
Тел. 8 (904) 98-76-448

**ЭКОНОМЬ до 50%!**
Установи 2-тарифный электросчетчик за 2000 руб., в стоимость входит:
- ✓ Счетчик СОЭ-5 (г. Москва)
- ✓ Гарантия 2 года
- ✓ Работы по монтажу
- ✓ Постановка на учет

Тел. 8 (922) 602-15-71

■ англ. язык. Тел. 8 (950) 203-55-80

■ веселые свадьбы, достойные юбилеи, тамада, DG. Тел. 8 (919) 382-72-73

■ водосчетчики: продажа, ц. 400 р./шт., установка, недорого, быстро. Тел. 5-07-45, 8 (922) 115-25-01

■ выполняем качественно и быстро электроотопление. Тел. 8 (922) 143-99-20

■ замена ржавых труб, сантехники, радиаторов. Установка водосчетчиков, фильтров для очистки воды. Недорого. Гарантия. Скидки. Обр. ул. М.Горького, 10, оф. 8. Тел. 5-51-18, 8 (922) 223-88-82

■ замена труб, канализации, установка счетчиков, радиаторов. Качественно, недорого. Пенсионерам скидки. Тел. 5-07-45, 8 (912) 212-10-90

■ заменим водопровод на м/пластик, пропилен. Установим счетчики. Тел. 3-06-74, 8 (922) 217-64-91

■ замки! Качественная установка, аккуратное вскрытие, ремонт замков любой сложности, усиление, укрепл. метал. дверей и гаражных ворот. Свароч. работы. Тел. 8 (963) 042-86-48, 8 (950) 193-59-81

■ запись с видео на DVD. Тел. 5-20-40

■ запись с видео на DVD. Тел. 8 (950) 563-54-24

■ логопед. Тел. 8 (912) 628-77-17

■ химчистка: ковры, мягкая мебель, забираем, чистим, привозим и чистим на дому. Тел. 8 (922) 608-74-75

**Изготовим балконы вновь, оградки, гаражные ворота, печи в баню и другие м/к**

Тел. 3-16-05, 2-02-95, 3-34-93, 5-28-49

**СЛЕСАРЬ-САНТЕХНИК**

Замена труб, сантехприборов, установка водосчетчиков, стир. машин и др. Недорого

Тел. 8 (922) 165-01-89, 5-12-42 (веч.)

**РЕМОНТ стиральных машин и холодильников**

Пенсионерам СКИДКИ
Гарантия от 6 до 36 месяцев

Тел. 3-94-24, 8 (950) 208-50-12

**РЕМОНТ СОТОВЫХ ТЕЛЕФОНОВ**

ул. Горького, 31, м-н «Антей»
8 (922) 15-15-666

**УСТАНОВКА РЕМОНТ**

стиральных и посудомоечных машин, СВЧ печей и другой бытовой техники

Низкие цены. Гарантия

Тел. 3-18-88, 8 (912) 281-27-95

■ Монтессори для малышей 0-3 лет. Тел. 8 (912) 211-01-25

■ ремонт комп. Тел. 8 (963) 044-44-95

■ мужчина по вызову, любые работы по дому. Тел. 2-53-91, 8 (922) 135-15-49

■ настройка и ремонт компьютеров. Выезд на дом. Тел. 8 (902) 263-77-33

■ подготовка к школе. Тел. 8 (912) 211-01-25

■ постираю белье. Тел. 8 (912) 685-46-20

■ пошив и ремонт меховых изд., шапок, шуб, дубленок и др. Тел. 3-16-72, 8 (902) 585-92-03

■ психолог. Тел. 8 (912) 211-01-25

■ ремонт автомобилей: трансмиссии, ходовой двигателя. Тел. 8 (902) 509-41-52

■ ремонт любых холодильников и кондиционеров. Тел. 8 (922) 150-55-09

■ ремонт телевизоров. Тел. 3-41-52, 5-56-34

■ ремонт холодильников. Вызов бесплатно. Тел. 3-39-32, 8 (922) 607-56-81

■ ремонт холодильников. Опыт. Качество. Гарантия. Тел. 3-28-64

■ сантехник. Тел. 8 (963) 043-86-17

■ стекольщик. Тел. 8 (922) 107-61-77

■ телемастерская. Тел. 8 (922) 141-60-46

■ услуги электрика. Тел. 8 (904) 549-66-39

## БЮРО НАХОДОК

■ найден велосипед. Тел. 8 (904) 985-46-11

■ утеряны документы на имя Евгения Алексеевича Семиохина. Прошу вернуть за вознаграждение. Тел. 2-13-02, 8 (912) 248-46-76

■ утеряны документы на имя О.А. Вандышевой. Прошу вернуть за вознаграждение. Тел. 8 (908) 904-17-17

## РАБОТА

### /// ВАКАНСИИ

ИП Степанов В.В. требуется

**МОЙЩИК произв. помещений**

(мужчина, без вредных привычек)

Тел. 5-55-55

■ «Автошколе 2000» требуется секретарь: знание ПК, коммуникабельность. Полный рабочий день. Тел. 8 (34397) 3-94-39

■ Бару «Три медведя» требуются официанты, з/п 10 т.р. Тел. 8 (922) 122-00-96

■ Avon. Тел. 2-02-61, 8 (922) 118-13-93

■ Avon-работа. Тел. 8 (922) 110-10-30

■ Avon-работа. Тел. 8 (922) 609-47-68

■ в продуктовый магазин требуется продавец, желательно с сан. книжкой. Тел. 8 (922) 607-55-57

■ ИП Блюменко требуется торг. представитель с опытом работы, с л/а. Тел. 8 (908) 906-94-84

■ ИП Данковцева требуется менеджер по продажам окон и дверей. Тел. 8 (922) 292-20-00, 8 (922) 111-20-99, 3-19-94

■ ИП Дворецкий мебельному производству требуются обтяжчик с опытом работы, сборщик. Тел. 8 (902) 873-81-11

■ ИП Золотавин требуется парикмахер-универсал на постоянную работу. Аренда. Тел. 8 (922) 604-23-72

■ ИП Ласточкина треб. швеи на оверлог. Оформление. Тел. 8 (908) 926-85-97

■ ИП Сахипова требуется менеджер. Тел. 8 (902) 263-65-37, 5-56-10

■ компании «АТТА» требуется конструктор-технолог. Возраст 25-40 лет, высшее техническое образование, технический склад ума, хорошее знание компьютера. Приветствуется опыт работы по изготовлению и монтажу корпусной мебели. З/п сдельная, высокая. Тел. 2-16-42

■ нужна сиделка для бабушки. Тел. 8 (912) 043-77-97

■ ООО «РМК» требуется менеджер по оптовым продажам. Метизы, стройматериалы. Опыт обязателен. Тел. 3-37-37, 8 (922) 213-70-07

■ ООО «УАТК» требуется водитель кат. «Е», межгород. Тел. 8 (912) 247-14-74, 8 (901) 201-10-09

### /// РЕЗЮМЕ

■ разнорабочий высокой квалификации ищет работу. Тел. 8 (922) 607-56-81

## СООБЩЕНИЯ

■ набираем детей от 1,5 лет, возможно дол. участие. Условия отл. Тел. 8 (922) 294-27-48

■ руков. ИП, квалифицир. учитель нач. кл., с 26-летн. пед. стажем, принимает детей в группу дневного пребывания, повар с опытом работы в дет. саду. Ежеднев. развив. занятия, игры, прогулки. Хорошие условия, уют. Тел. 8 (912) 655-32-71

# С наилучшими пожеланиями!

**Поздравляем нашего любимого папу, мужа, дедушку Владимира Александровича Дьякова с 55-летним юбилеем!**

*Две пятерки встали рядом —*
*Получился юбилей!*
*Но печалиться не надо,*
*Улыбайся веселей.*
*В юбилейный день рождения*
*Шлем свое мы поздравление*
*Быть веселым, справедливы,*
*Жизнерадостным,*
*счастливым.*
*Чтобы горе и печали*
*Никогда не посещали,*
*Чтобы годы не спешили*
*И на все бы Вас хватило,*
*Желаем доброго здоровья,*
*Успехов малых и больших.*
*Желаем много сил, удачи,*
*Желаем сердцу пламенеть*
*В кругу друзей, родных,*
*знакомых*
*Назло годам, чтоб*
*не стареть.*

***Жена, дети, внуки***

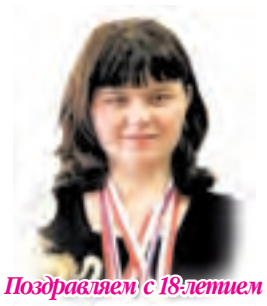

**Поздравляем с 18-летием Ксению ШЕМЯТИХИНУ!**

*Бывшую ученицу 29 школы, ныне студентку 2 курса УрГПУ. Также поздравляем с победой и призерством в международных лыжных марафонах. Желаем успехов в учебе и новых побед в соревнованиях!*

***Бабушка и дедушка***

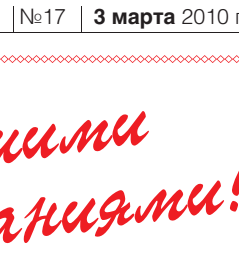

**Поздравляю с юбилеем Светлану Петровну МУХОРИНУ!**

*Желаю, чтоб жизнь*
*никогда не кончалась,*
*Беда и печаль на пути*
*не встречались,*
*Вечного счастья,*
*хороших друзей,*
*Успехов, здоровья*
*и солнечных дней!*

***Подруга Горкунова***

**Поздравляем с рубиновой свадьбой супругов Анатолия Васильевича и Валентину Яковлевну ПОТАПОВЫХ!**

*Мы с радостью готовы*
*поздравлять*
*С сороколетней*
*датой ваш союз.*
*Вы сохранили прочность*
*брачных уз.*
*Так дай вам Бог и дальше*
*вместе жить,*
*Заботу и любовь*
*в сердцах хранить!*

***Дети, внуки***

**Поздравляем любимую внучку Полиночку МАКАРОВУ с 7-летием!**

***Дедушка, бабушка***

**Наталью Анатольевну ЩЕРБАКОВУ поздравляю с Днем рождения!**

*Желаю здоровья, быть всегда красивой, быть всегда веселой и доброй душой! На долгие-долгие годы.*

***Папа***

**Любимые наши Мама и Папа! Поздравляем вас с золотой свадьбой!**

*Самое большое испытание для любви – время. А поэтому только настоящее чувство, как ваше, способно победить годы! Поздравляем вас с этой блистательной победой! Пусть ваша любовь побеждает все невзгоды жизни снова и снова! Мира вам, тепла и счастья!*

***Потаповы, Бурдины***

МАГАЗИН КРУГОЗОР
г. Ревда, ул. М.Горького, 21, тел. 5-50-53
Товар сертифицирован
ПОДАРКИ

Живое разливное пиво
ул. Мира, 18
(м-н «Кировский»)
Доставка по городу от 50 руб.
Заказ по тел.
8 (922) 205-90-60
с 8.00 до 22.00
ЧРЕЗМЕРНОЕ УПОТРЕБЛЕНИЕ АЛКОГОЛЯ ВРЕДИТ ВАШЕМУ ЗДОРОВЬЮ

**КУПОН** ДЛЯ ПОДАЧИ БЕСПЛАТНОГО ЧАСТНОГО ОБЪЯВЛЕНИЯ В ГАЗЕТУ «ГОРОДСКИЕ ВЕСТИ» — ПЯТНИЦА

РУБРИКА — Принимается до 10 марта

ТЕЛЕФОН — ☐ Опубликовать это объявление два раза

Мы будем признательны, если вы ответите на вопрос на обратной стороне купона

- Купон должен быть передан в редакцию газеты «Городские вести» не позднее указанной на нем даты.
- Купон бесплатного объявления должен быть использован только для одного объявления и только в одну рубрику.
- Объявление должно быть четким и коротким, с соблюдением строк. Почерк должен быть разборчивым.
- На купонах принимаются только частные некоммерческие объявления.
- Объявления, связанные с предпринимательской деятельностью, не могут быть опубликованы с помощью этого купона.
- Если вы хотите, чтобы ваше объявление вышло еще раз, поставьте галочку «Опубликовать это объявление два раза».
- Во избежание повторений одинаковых объявлений в одном номере подавайте их с интервалом в неделю.
- В рубрику «Недвижимость» можно подавать не более одного объявления на одно контактное лицо или номер телефона

Также частное объявление вы можете подать по телефону 3-46-35, ежедневно с 11 до 17 ч., кроме выходных, или по электронной почте: classified@revda-info.ru или sms-сообщением на номер 8 (902) 253-89-33

МЕДИЦИНСКИЙ ЦЕНТР «ПУТЬ К СЕБЕ»
— ЛЕЧЕНИЕ АЛКОГОЛЬНОЙ ЗАВИСИМОСТИ
— ТАБАКОКУРЕНИЯ
высококвалифицированные специалисты, новейшие технологии, анонимность, эффективность и гарантии
Прием 6, 13, 20, 27 марта
Запись по тел. 5-57-99, 5-33-92, 8-919-38-78-303, 8-912-25-33-900
Обращаться в поликлинику по адресу: ул. О. Кошевого, 4, каб. 202, в 10.00

Тираж 10700 экз.
Сертифицирован Национальной тиражной службой
Газета зарегистрирована в Уральском окружном межрегиональном территориальном управлении Министерства РФ по делам печати 14.07.2003 г. Свидетельство ПИ №11-1548 от 14.07.2003 г. Учредитель и издатель ООО «Ревда-инфо». Издатель В.А.Безпятых. Подписной индекс 53882. Редакция ООО «МГ «Городские вести». Адрес издателя и редакции: ул. Чайковского, 33. Адрес для писем: 623280, Ревда-центр, а/я 26. Рекламная служба: т. 3-40-59, e-mail: reklama@revda-info.ru Отдел доставки: т. 3-17-14, e-mail: bulycheva@revda-info.ru Редактор, корреспонденты: т. 3-46-29. E-mail: info@revda-info.ru.
Редактор Е.Ю.Зиновьев. Корреспонденты: Н.Лобанова, И.Капсалыкова, Ю.Шаров, Е.Вавилова, М.Вашиадан. Мнение авторов статей может не совпадать с мнением редакции. Перепечатка и иное использование материалов из «Городских вестей» только по согласованию с редакцией.
За содержание и достоверность рекламной информации отвечает рекламодатель. Рекламируемые товары подлежат сертификации, услуги — лицензированию. Газета отпечатана в типографии ООО «Корпорация типографий «Циркон» (г. Реж, ул. О.Кошевого, 16). Номер подписан в печать по графику 2 марта 2010 г. в 20.00., фактически — в 20.00. Заказ № 14672.

# 34

## Сканворд с сюрпризом

ключевое слово 1

1. Разгадывайте сканворд в этом номере, из выделенных букв составьте первое ключевое слово
2. Отгадывайте второе ключевое слово в сканворде следующего пятничного выпуска газеты
3. Отправляйте ответы по SMS на короткий номер 4345* по шаблону: «сканворд Ключевое слово1 Ключевое слово2» до 18.00 8 марта
4. Победитель определяется розыгрышем. Приз — 100 рублей на номер телефона, с которого пришло SMS

*Стоимость отправки одного сообщения для абонентов: Билайн — 5,5 р., МТС — 5,09 р., МегаФон — 5,31 р., Utel — 5,31 р., Мотив — 5,5 р. Стоимость указана с учетом НДС.

# История в лицах

## Фотоконкурс

спонсор конкурса
«ВИНТАЖ»
салон художественной фотографии
ул. Азина, 67.
Тел. 8 (922) 60-50-950, 3-28-84

Мы ждем от вас, уважаемые читатели, фотографии, «возраст» которых больше 25-30 лет. Это могут быть портреты, пейзажи, групповые фото. Хорошо, если к фотографии будет прилагаться небольшой текст с ее историей.
Сохранность реликвий гарантируется.

**Первым 20 участникам конкурса подарок — бесплатная реставрация фото**

Лучшая фотография месяца будет отмечена призом.
**Не забудьте указать свое ФИО, адрес и контактный телефон. А так же, кто изображен на фото.**
Фотографии приносите в редакцию газеты по адресу: Чайковского, 33.

**Ответы на сканворд в №15. По строкам:** Подкоп. Судьба. Рот. Дуло. Абажур. Туз. Жок. Дыра. Опыт. Казна. Олива. Лит. Говор. Бэл. Ока. Конкур. Доля. Апсо. Крон. Сор. Навои. Калита. Кади. Едок. Верба. Антраша. Осина. Накал. Измена. Бард. Аверс. Один. Ров. Купол. Гранит. Кана. Али. Иов. Инвар. Фиш. Вяз. Аркан. Набоб. Ион. Иуда. Гран. Абак. Акт. Обапол. Пугало. Укор. Ибис. Кукольник. Анабас. Динозавр. Орт. Дан. Этикет. Урна. Яхонт.
**По столбцам:** Одалиска. Нут. Гривна. Кубок. Визитка. Осот. Эквадор. Раб. Ату. Шпик. Аспид. Годунов. Блин. Обида. Бусы. Езда. Глина. Револьвер. Соня. Охота. Бонд. Анап. Орк. Кираса. Гранула. Камзол. Одр. Икар. Пион. Канава. Акрит. Прорыв. Конка. Ален. Балу. Табу. Ада. Риф. Бок. Стаж. Эра. Лин. Истина. Бокал. Пти. Кол. Драка. «Теремок». Зло. Осада. Еда. Брусника. Ошанин. Ата. Грека. Аналитик.

**Ответы на сканворд в №16. По строкам:** Гранд. Шелюга. Ржа. Грум. Левкой. Моа. Ера. Пава. Зонд. Ирида. Чин. Лик. Кузен. Она. Икт. Данио. Шуба. Соус. Ряба. Кол. Вьюга. Письмо. Пике. Атис. Рица. Свисток. Берлога. Пол. Мята. Кси. Адара. Агон. Ипр. Рюмка. Канал. Бита. Сиг. Ежи. Бровь. Жим. Тол. Зов. Марсо. «Игл». Рами. Ежа. Икар. Раздор. Шаг. Тит. Газ. Склока. Галета. Вода. Кокс. Холерик. Ара. Смолёвка. Лис. Аве. Иод. Шасси. Тигр. Донна.
**По столбцам:** Численник. Зигзаг. Аванс. «Ревизор». Дали. Гримаса. Арк. Ост. Эмир. Стокс. Кашевар. Кабо. Комар. Бурка. Ибис. Раков. Воз. Блюдце. Иго. След. Гемма. Еда. Арт. Визг. Яна. Рай. Дарвин. Алмаз. Ная. Опак. Иол. Кон. Очки. Погода. «Гренада». Дровни. Окапи. Алан. Дно. Икс. Раж. Шах. Шале. Нос. Сев. Малина. Ерика. Омь. Гол. Вар. Масштаб. Или. Скотт. Агитатор. Гвоздика. Ион. Отоми. Акт. Блеск. Аналитик.

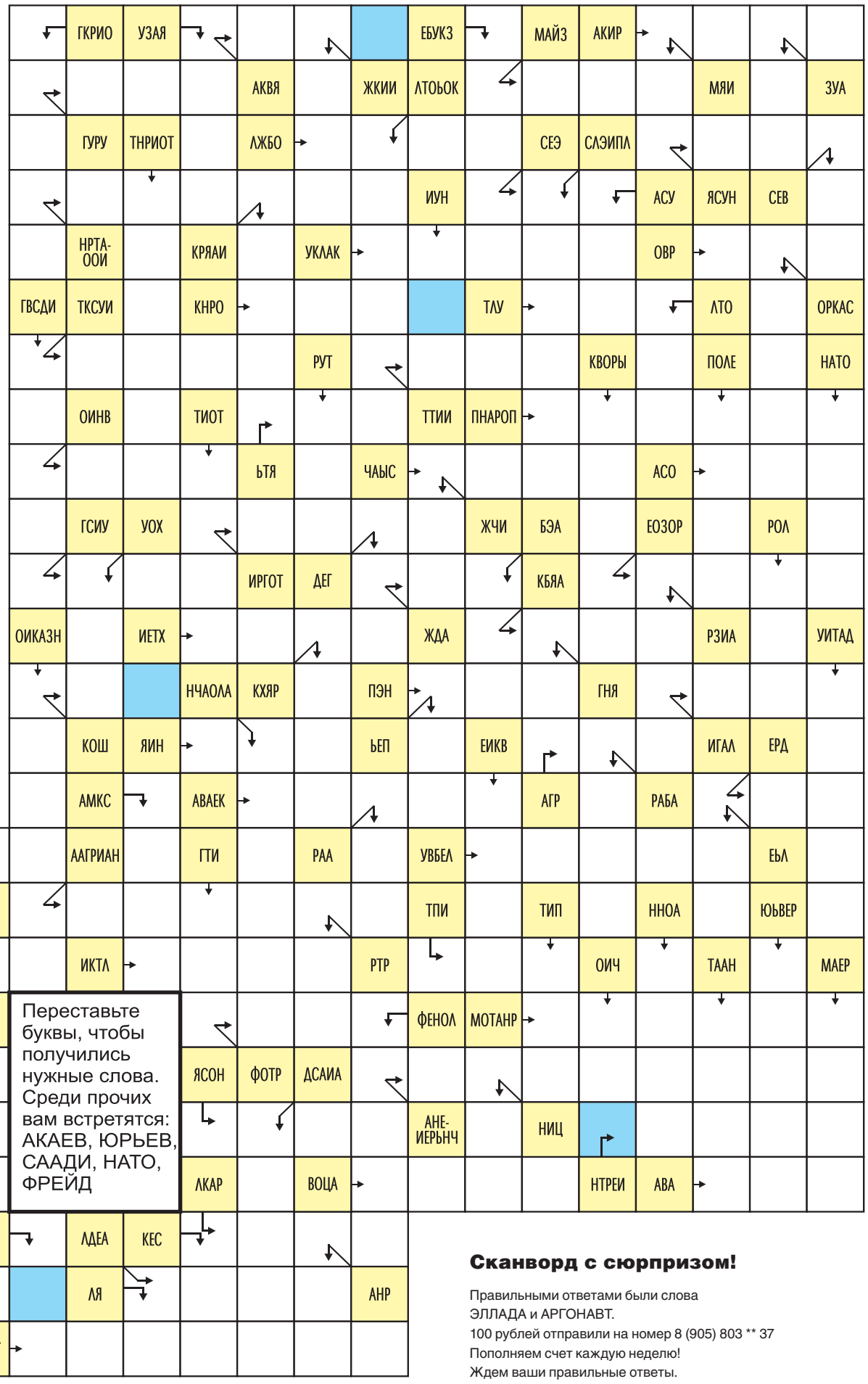


Переставьте буквы, чтобы получились нужные слова. Среди прочих вам встретятся: АКАЕВ, ЮРЬЕВ, САДИ, НАТО, ФРЕЙД

© Пятая Среда

© Центр Кроссвордов Петра Ламина

### Сканворд с сюрпризом!

Правильными ответами были слова ЭЛЛАДА и АРГОНАВТ.
100 рублей отправили на номер 8 (905) 803 ** 37
Пополняем счет каждую неделю!
Ждем ваши правильные ответы.

РЕКЛАМА

## Вопрос недели

### Пойдете ли Вы на выборы 14 марта?

- ☐ Да, всегда хожу
- ☐ Да, на этот раз пойду
- ☐ Еще не определился
- ☐ Нет, на этот раз не пойду
- ☐ Нет, никогда не хожу
- ☐ Впервые слышу. А кого выбираем?

На обратной стороне этого купона вы можете подать бесплатное объявление в газету.

## Мы ждем ваших писем, мнений, сообщений

Звоните: 3-46-29 Заходите: www.revda-info.ru
Пишите: zinoviev@revda-info.ru Стучитесь: ICQ 265-492-843

## Офисный обед

*Старая новая акция «Городских вестей»*

Задания этой недели:
• в средовом номере (№17) необходимо собрать загаданное словосочетание из выделенных букв
• в пятничном номере (№18) нужно найти загаданную пословицу из выделенных слов в газете

**Свои правильные ответы сообщайте по телефону редакции 3-40-59 в пятницу, 5 марта, с 12 до 13 часов. Кто первый ответит правильно, тот и будет победителем.**

**Читайте «Городские вести» в офисе всю неделю, а на следующей неделе получите подарок — бесплатный обед в кафе на 4 персоны**

**Дарим обед каждую неделю в марте и апреле!**

спонсор конкурса
ТОЛСТАЯ КРЕВЕТКА
ул. Азина, 69
Тел. 5-33-33, 8 (922) 17-5-33-33

# ПРОФЕССИОНАЛЬНЫЕ СЕКРЕТЫ



ОПЛАЧЕННАЯ ПУБЛИКАЦИЯ

*Мастер по маникюру Надежда Шашова создает дизайн по настроению клиента*

*Стилист Дарья Юмшанова не только наращивает волосы, но и плетет любые косы*

# Чтобы покорять только одним видом

## Несложные приемы позволят любой женщине хорошо выглядеть

**Подготовка к лету занимает умы уважающих себя женщин уже с первого дня весны. Чтобы потом, когда припечет солнышко, просто расправить плечи и легко прошагать, притягивая восхищенные взгляды. Понятно, что превратиться в красавицу с бархатной кожей быстро не получится. Но, если начать превращение с марта, то успеть вполне можно. СПА-комплекс «Афродита» готов сегодня раскрыть свои профессиональные секреты превращения в знойную летнюю красотку.**

*Массажист СПА-комплекса «Афродита» Елена Зиновьева — профессионал в области оздоровления*

### Шаг 1: Оздоравливаемся

Диеты — вещь, конечно, хорошая, однако изматывают они будь здоров. Куда приятнее массажи и расслабляющие процедуры. Даже при потере килограммов вы остаетесь все такой же подтянутой и цветущей. Да еще и оздоравливая при этом организм.

— Мини-сауна «Кедровая бочка» помогает оздоровить организм, избавиться от депрессии, накопившихся шлаков. Она укрепляет иммунитет и придает бодрость, — рассказывает массажист СПА-комплекса «Афродита» Елена Зиновьева.

По сути кедровая фитобочка — это сочетание классической русской парной и лечебного действия кедра. Она показана даже тем, кто плохо чувствует себя в бане или сауне из-за нагрузки на сосуды головы. В фитобочке пар окутывает только тело, так что дышать можно легко и свободно.

— В фитобочке нашего СПА-комплекса используются только натуральные сборы, в состав которых входят до 40 лекарственных растений, — рассказывает Елена. — Особый аромат бочки благоприятно воздействует на нервную систему, на сердечно-сосудистую. Ускоряется кровоток, облегчается продвижение крови по артериям…

Для кожи фитобочка что-то вроде омолаживающего комплекса. Лечит целлюлит, улучшает эластичность тканей. А интенсивное потоотделение снимает лишнее напряжение с почек. После фитобочки чувствуешь себя так, будто заново родился! Для закрепления эффекта следует выпить фиточай и пройти курс массажа.

### Шаг 2: Стройность

За стройностью далеко ходить не нужно. Она рядом, в соседнем кабинете СПА-комплекса. Новинка — медовый массаж, позволяет достаточно легко и «приятно» отделаться от лишних «килограммосантиметров».

— Медовый массаж способствует выведению шлаков и токсинов из организма, активизирует обменные процессы и повышает упругость кожи, — объясняет массажист Елена Зиновьева, — он также борется с целлюлитом и оказывает хорошее разогревающее действие.

Полезность массажа, равно как и травяных обертываний, после посещения фитобочки возрастает вдвое.

В «Афродите» подготовка к лету идет полным ходом, несмотря на сугробы и минусовую температуру. Здесь точно знают, готовиться к сезону стоит задолго до его наступления. Чтобы потом быть во всеоружии.

Минеральное обертывание — еще одна новая услуга СПА-комплекса.

— В маске для обертывания содержится более 30 макро- и микроэлементов, совсем не содержится консервантов и парфюмерных отдушек, — уточняет Елена Зиновьева. — Что особенно приятно, процедура не оставляет никакого ощущения стянутости и сухости, даже если ваша кожа очень чувствительная и сухая. Этот эффект достигается благодаря экстракту бурых водорослей.

Комплекс столь приятных процедур позволяет несколько снизить объемы тела, повысить упругость кожи и дает заметный омолаживающий эффект. И все это, стимулируя обмен веществ в организме. Как говорится, создавая порядок как снаружи, так и внутри.

### Шаг 3: Руки-ноги от кутюр

Напрасно считается, что педикюр — удел летних месяцев. Ничуть. Чтобы потом щеголять в открытых босоножках, нужно уже сейчас начинать над этим работать. Подготовка к сезону — всегда кропотливая работа на результат.

— СПА-комплекс «Афродита» предлагает своим клиенткам новую программу: педикюр по системе «Джессика», — рассказывает мастер по маникюру Надежда Шашова. — Обрезной педикюр и чистка пятки лезвием давно канули в лету, будущее за многоуровневыми программами.

Итак, что же такое новый педикюр?! Прежде всего, обработка пятки здесь делается специальными педикюрными пилками, а натоптыши удаляются специальным мини-аппаратом.

Итак, сначала вашу драгоценную ножку почистят двумя видами скраба. Первый, на основе пшена и меда, удалит ороговевшие частицы кожи. Второй, шоколадный, откроет поры и заставит их дышать. Маска на основе мяты и ромашки придаст коже так необходимую весной энергию и напитает ее витаминами. После всего вышеперечисленного на ноги наносится медовая маска и надеваются термоноски.

— Но самый главный секрет — специальный спрей. Он как бы «вталкивает» витамины внутрь и защищает ноги целый месяц, — говорит Надежда, — потом педикюр нужно обновить.

Очень популярен также дизайн ногтей. Он подчеркивает красоту и придает индивидуальность.

— Дизайн — способ выделиться из толпы, — считает Надежда Шашова, — а лето — самое время для экспериментов. Тем более, что дизайн держится на ногтях гораздо дольше простого лака, до месяца. Для отпуска или поездки — идеальный вариант!

Ногти расписываются акриловыми красками, декорируются стразами, блестками. Можно подобрать рисунок к вечернему наряду, можно сделать его, что называется, «под настроение».

— Дизайн устойчив к воде и совсем «не боится» соли, — говорит мастер по маникюру.

### Шаг 4: Волосы

С волосами сегодня можно сделать все, что угодно. Даже невозможное. Как? Например, зайти в салон с короткой стрижкой, а выйти через несколько часов с длинными волосами.

— Сегодня мы предлагаем клиенткам несколько видов профессионального плетения и наращивания волос, — рассказывает стилист Дарья Юмшанова. — Напрасно считают, что от этих процедур портятся волосы. На самом деле все зависит от мастера и правильно подобранных средств по уходу за волосами.

Наращивание бывает двух видов: горячее держится до полугода, холодное, будучи более щадящим, продержится до 4 месяцев. Новинка — ленточное наращивание, которое делается тонкими лентами волос на клеевой основе. Оно практически незаметно на волосах и может быть подкорректировано три раза.

— Получается, что можно нарастить волосы, потом снять все, а потом снова нарастить теми же «лентами», — комментирует Дарья.

Но самое удобное — сделать летом на голове косички. Вариантов — масса. Сенегальские косы «жгутиками», зи-зи — короткая коса с кудрями, афрокосы — длинные косы с вплетенным волокном, французские косы, с помощью которых на голове можно «выплести» рисунок.

— Волокно не сильно «утяжеляет» прическу, оно легко моется. И потом, это так удобно в отпуске — голова всегда прибрана, — говорит Дарья Юмшанова, — косы можно заплести на волосы, длина которых 5-6 см.

Единственный минус кос — длительность их плетения. Процесс трудоемкий и может занимать до 10 часов. Однако результат превосходит ожидания. При умелой и своевременной корректировке «африканкой» можно проходить несколько месяцев.

**Зима в этом году выдалась нелегкая. После нее, жесткой, уральской, так хочется тепла и света. Почему бы не начать готовиться к лету?! Так, глядишь, и к сезону будешь во всеоружии, и время за подготовкой пройдет незаметно…**

СПА-комплекс
Афродита
ул. Мира, 19
Тел. 3-40-46

# Я и мой хвостатый друг

## Фотоконкурс

*Анастасия Сластихина и кот Лиз: «Как приятно поваляться после обеда»*

*Победителем фотоконкурса «Мой хвостатый друг» в феврале стал Олег Боратов. От спонсора, зоомагазина «Наш звералаш», он получил приятный и нужный подарок для домашнего любимца.*

## Ищем совпадения

Конкурс «Счастливый номер паспорта» с марта меняется. Теперь мы ищем совпадения. Если ваше имя-отчество совпало с написанным на купоне — заполняйте купон и несите его в редакцию. Счастливчик недели, которого определит компьютер, получит приятный подарок.

Удачное совпадение

**Иван Алексеевич**

ОГОНЁК+
зажигательное такси
3-56-56
• круглосуточно
• такси, ГАЗель пассажирская
• грузоперевозки
• доставка товаров первой необходимости

Фамилия _____
Имя _____
Тел. _____
Год рождения _____

Газету покупаю ☐ выписываю ☐

Если ваше имя, отчество совпало с написанным, заполните купон и приносите в редакцию до 5 марта, до 16.00.

Счастливчик получит приз!

*Обладательницей счастливого номера паспорта на прошлой неделе стала Любовь Смирнова. От спонсора акции, такси «Огонек», приятный подарок за нее получил муж Ильдус.*

ПРОДАЮТСЯ КВАРТИРЫ в новостройке
ул. Интернационалистов
100% готовность
1-комнатная (31 кв. м, 3 эт.)
2-комнатная (52,4 кв. м, 1 эт.)
3-комнатная (88 кв. м, 5 эт.)
Тел. 8 (906) 806-15-91
РЕГИОНСТРОЙ

9 марта с 10 до 19 ч.
Дворец Культуры, ул. Спортивная, 2
«Мир пальто»
г. Москва
Приглашает на выставку-ярмарку мужских и женских
• Пальто
• Плащей
• Пуховиков
• Курток
весенней коллекции

Широкий ассортимент и разнообразная цветовая гамма новых моделей для любого возраста всех размеров

СУПЕРМАРКЕТ
КИРОВСКИЙ
ГАРАНТИЯ КАЧЕСТВА!

Майонез «Провансаль» «Постный» «ЕЖК» 227 г
10,90 14,90

Кукуруза «Кировская» ж/б 400 г
18,90

Сок «Фруктовый» 1 л
25,90

Шоколад «Милка» 100 г
27,99 44,40

Рис круглозёрный 800 г
29,90 37,30

Капуста цветная замороженная 400 г
29,90 37,90

Сыр плавленый «Весёлый молочник» в ассортименте, 190 г
37,90

Печень говяжья 1 кг
99,90

Кофе «Якобс Монарх» м/у 95 г
99,99 148,40

Сёмга «7 узлов» филе-кусок слабосоленый 250 г
109,90 187,90

Окорок свиной бескостный 1 кг
199,90

Говядина «По-домашнему» с/м, 1 кг
199,90

Предложение действительно с 04.03.10 г. по 11.03.10 г.

В КИРОВСКОМ ВСЕГДА НИЗКАЯ ЦЕНА!