

65.42

C 242



СВЕРДЛОВСКОЙ

ЯРМАРКИ

ФЕВРАЛЬ

1925 г.

Для памяти.

Генеральное право обслуживания ярмарки  
предоставлено Акц. С-ву «Транспорт».

КБ1499886



# Торгово-Промышленный Банк СССР.

## ВРЕМЕННОЕ ЯРМАРОЧНОЕ ОТДЕЛЕНИЕ

В ГОРОДЕ СВЕРДЛОВСКЕ  
Подведомственное Уральской Областной Конторе

### ПРОИЗВОДИТ

во время ярмарки всякого  
рода банковские операции

ОТКРЫВАЕТ текущие счета — ПРОСТЫЕ И УСЛОВ-  
НЫЕ, ВЫДАЕТ срочные ссуды ПОД ТОВАРЫ И  
ТОВАРНЫЕ ДОКУМЕНТЫ, ПОД ЦЕННЫЕ БУМАГИ;  
ОТКРЫВАЕТ специальные текущие счета  
ПОД ТОВАРЫ, ВЕКСЕЛЯ, ЦЕННЫЕ БУМАГИ,  
ДРАГОЦЕННЫЕ МЕТАЛЛЫ И ПРОЧ., ПРИНИ-  
МАЕТ к учету ВЕКСЕЛЯ И ЖЕЛЕЗНО-  
ДОРОЖНЫЕ ДУБЛИКАТЫ; ПРИНИМАЕТ  
ДЕНЬГИ для перевода — ПО ПОЧТЕ  
И ПО ТЕЛЕГРАФУ ВО ВСЕ ГОРОДА  
РЕСПУБЛИКИ, А ТАКЖЕ за-гра-  
ницу; ПРИНИМАЕТ ВЕКСЕЛЯ И  
ДРУГИЕ ПЛАТЕЖНЫЕ ДОКУ-  
МЕНТЫ на инкассо; ВЫПОЛ-  
НЯЕТ всевозможные ПОРУ-  
ЧЕНИЯ по покупке и прода-  
же всякого рода товаров,  
АКЦИЙ, ПАЕВ, ОБЛИГАЦИЙ И  
ДРУГИХ ЦЕННЫХ БУМАГ; ПРИ-  
НИМАЕТ на страхование от  
огня всякого рода имущес-  
тва, а также ЖЕЛЕЗНО-ДО-  
РОЖНЫЕ И ВОДНЫЕ ГРУЗЫ ОТ  
аварий и крушений; ПРИНИМАЕТ  
на хранение на своих складах това-  
ры, а также в своих кладовы  
всякого рода ценные бумаги  
Телеграфный адрес: Промбанк, ЯРМАРОЧНОЕ





65,42  
381/447  
с 747  
с 242



## Уральское Отделение

г. Свердловск, ул. Вайнера 16 (б. Успенская) тел. № 5-74.

**ПРЕДЛАГАЕТ  
В БОЛЬШОМ ВЫБОРЕ:**

СУКНО, ТРИКО, ДРАП,  
ШЕВИОТ, ВАТИН, ПЛАТКИ,  
ОДЕЯЛА И ПРОЧИЕ СУКО-  
НЫЕ ФАБРИКАТЫ. \* \* \*

ГОСУЧРЕЖДЕНИЯМ И КООПЕРАЦИИ  
ОТПУСК ТОВАРОВ

**= В КРЕДИТ. =**

**РЫНОК СБЫТА: УРАЛ, КИРКРАЙ и БАШРЕСПУБЛИКА**

Текущие счета г. Свердловск—Госбанк № 365.  
Промбанк № 314.

— **Отдел хранения**



381.1 (чужезем)



# Свердловский ИЗОЛЯТОР (б. Исправдом)

СПЕЦИАЛЬНОГО НАЗНАЧЕНИЯ.

(В.-Исетская площадь).

ИМЕЕТ:

## ТИПОГРАФИЮ:

ТЕЛЕФОН 1-12.

ПРИ НЕЙ ПЕРЕПЛЕТНОЕ, КАРТОНАЖНОЕ, ЛИНОВАЛЬНОЕ ОТДЕЛЕНИЯ. ПРОИЗВОДСТВО КОНТОРСКИХ КНИГ И УЧЕНИЧЕСКИХ ТЕТРАДЕЙ. ПРИНИМАЮТСЯ ВСЕ - - - ВОЗМОЖНЫЕ ЗАКАЗЫ. - - -

## Писчебумажный магазин „Исправтруд“

(УЛ. ИВ. МАЛЫШЕВА № 42).

## Техническое бюро:

ИЗ ОПЫТНЫХ ИНЖЕНЕРОВ И ТЕХНИКОВ С БОЛЬШИМ ПРАКТИЧЕСКИМ СТАЖЕМ. ПРИНИМАЕТ ПОРУЧЕНИЯ ПО СОСТАВЛЕНИЮ СТРОИТЕЛЬНЫХ СМЕТ, НИВЕЛИРОВОЧНЫЕ И ЗЕМЛЕМЕРНО-ТАКСАТОРСКИЕ РАБОТЫ, ПОСТРОЙКИ И РЕМОНТ ГРАЖДАН. СООРУЖЕНИЙ СОБСТВЕННЫМИ СТРОИТЕЛЬНЫМИ АРТЕЛЯМИ.

## МАСТЕРСКИЕ:

ХУДОЖЕСТВЕННАЯ, СТОЛЯРНАЯ, ПОРТНОВСКАЯ, САПОЖНАЯ, ПОСАДОЧНАЯ, ЧАСОВАЯ, КУЗНЕЧНАЯ, БОНДАРНАЯ, СЛЕСАРНАЯ. ВЫПОЛНЯЮТСЯ ВСЕВОЗМОЖНЫЕ ЗАКАЗЫ. - - -

## Отпуск рабочей силы:

МАСТЕРОВЫХ И РАБОЧИХ ГРУППАМИ.

ЦЕНЫ НА 10-25% НИЖЕ ДРУГИХ ОРГАНИЗАЦИЙ.

С заказами обращаться с 9 до 3-х или в Изолятор (В.-Исетская площадь), или в магазин „Исправтруд“ ул. Малышева № 42.



## Тенущие счета:

В Госбанке № 258.

В Промбанке № 69.

В Всекобанке № 83.

# Уральское Акционерное Общество Торговли

## „УРАЛТОРГ“

## Телефоны:

Предправления (через Центральную Уралсовета) № 72.  
 Финанс. отд. № 1-02.  
 Торгов. отд. № 6-62.  
 Общий отд. № 66.

### Основной капитал 2.500.000 р.

Правление в г. Свердловске ул. Ивана Малышева № 27.

МАГАЗИНЫ в гор. Свердловске:  
 Универсальный № 1,  
 ул. Вайнера № 10.

Железо-скобяной  
 № 2.

Кожевенно-обувной  
 № 4.

Н.-Гостин-  
 ный двор.

Бакалейный № 3,  
 Зеленый рынок.

ОТДЕЛЕНИЯ в ГОРОДАХ: Москве, Перми, Челябинске, Тюмени, Кургане, Троицке, Кунгуре, Сарапуле, Усолье, Ирбите, Нижнем-Тагиле, Камышлове, Шадринске, Надеждинске. Агенства в Куртамыше, Шумихе в Ночердынском.

Оптово-розничная торговля мануфактурой, галантереей, кожевенными изделиями, железо-скобяными и москательными, бакалейными и лабазными товарами : : и прочими предметами широкого потребления. : :

Телеграфный адрес всюду „УРАЛТОРГ“.



# ГОСУДАРСТВЕННЫЙ ТРЕСТ РЕЗИНОВОЙ ПРОМЫШЛЕННОСТИ „РЕЗИНОТРЕСТ“

ПРАВЛЕНИЕ—Москва, Маросейка 12.

Торговые Отделения на  
Урале:

{ Свердловск, ул. Ив. Малышева № 29.  
Пермь, ул. Советская № 54.

РЕЗИНОВЫЕ ТЕХНИЧЕСКИЕ ИЗДЕЛИЯ: Пластина, Про-  
кладки, Клапана, Рукава, Трубки и проч.

ХИРУРГИЧЕСКИЕ РЕЗИНОВЫЕ ИЗДЕЛИЯ.

РЕЗИНОВЫЕ ПРИВОДНЫЕ РЕМНИ и ТРАНСПОРТЕРЫ.

ВСЕВОЗМОЖНЫЕ ИЗДЕЛИЯ из ЭБОНИТА (роговой  
резины).

ШИНЫ—автомобильные, мотоциклетные и велосипед-  
ные и камеры к ним.

ШИНЫ для грузовиков и массивные экипажные.

ИГРУШКИ, МЯЧИ, СОСКИ, ПЕРЧАТКИ, РУКАВИЦЫ,  
РЕЗИНОВЫЕ ГУБКИ.

РЕЗИНА для СТИРАНИЯ, ГАЛАНТЕРЕЯ и предметы  
домашнего обихода, ГРЕБНИ из роговой резины,

КЛЕЕНКА и СКАТЕРТИ.

РЕЗИНОВЫЕ НАБОЙКИ, ПОДОШВЫ и ПОДОШ-  
венная ПЛАСТИНА.

АСБЕСТОВЫЕ ИЗДЕЛИЯ—КАРТОН, НАБИВКИ,  
ПОЛОТНО, ТРАРМИТ, НЕПРОМОКАЕМЫЕ ТКАНИ  
и ОДЕЖДА.

**РЕЗИНОВЫЕ ГАЛОШИ.**

Прием заказов на всевозможные резиновые изделия.



# Свердловский Промышленный Комбинат

## „ПРОМКОМБИНАТ“

Объединяющий заводы: кожевенный, деревообрабатывающей, пищевой, силикатно-химической и пивоваренной промышленности.

Г. Свердловск, ул. Мамина-Сибиряка № 177.

Телефоны: 5-75, 4-10, 1-63.

Общий № 2-45.

Имеет представителей: в Москве и Ташкенте.

### ВЫРАБАТЫВАЕТ и ПРОДАЕТ:

- |   |   |
|---|---|
| 1. Кирпич огнеупорный, красный.                   | 7. Веялки и сортировки                              |
| 2. Столярно - поделочные изделия.                 | 8. Муку всех сортов.                                |
| 3. Кожтовары.                                     | 9. Жернова искусственные полунаждачные и кремневые. |
| 4. П И В О.                                       | 10. Минеральные краски охру, мумию.                 |
| 5. Стекло оконное, стеклянную хозяйствен. посуду. | 11. Пожарные машины.                                |
| 6. Бумагу писчую, оберточную и бумажные кульки.   |   |

### ПОКУПАЕТ:

Всевозможное сырье и вспомогательные материалы для своих заводов.

Госорганам и кооперации скидка.



# Уралхим

## ПРЕДЛАГАЕТ:

Соду каустическую в 12 пуд. барабан цена 3 р. 55 к. пуд.

" " в 3 пуд. " " 3 р. 91 к. пуд.

Соду кальценированную . . . . . 1 р. 30 к. пуд.

Брутто за нетто франко вагон ст. Солеварни.

Хромпик натровый . . . . . цена 7 р. 90 к. пуд.

" калиевый . . . . . " 12 р. 50 к. пуд.

Хромонатровые квасцы . . . . . 3 р. 70 к. пуд.

Хромокалиевые квасцы . . . . . 8 р. 50 к. пуд.

Брутто за нетто франко склад Шайтанского Химзавода  
при ст. Хромпик.

Купоросное масло 65°Be . . . . . цена 1 р. 82 к. пуд.

Серную кислоту техн. 52°Be . . . . . " 0 р. 82 к. пуд.

Соляную кислоту техн. 18°Be . . . . . " 1 р. 45 к. пуд.

Азотную кисл. технич. 36°Be . . . . . " 12 р. — к. пуд.

Нетто франко вагон отправления раз'езд 78.

Бутыль расценивается особо . . . . . 1 р. 50 к. за  
штуку с корзиной без возврата. При возврате бу-  
тыль отпускается по два рубля, принимается об-  
ратно по 1 р. 60 к.

Динамит 93°/о	цена 37 р. пуд.	{	Франко вагон ст. Кыштым.
" 72°/о	" 32 р. "		
" 65°/о	" 31 р. "		

Охру . . . . .	— р. 82 к. пуд.	{	Брутто за нетто франко вагон ст. Р е ж ъ.
Мумию . . . . .	— р. 82 к. "		
Сурик железный	1 р. 50 к. "		



Урало-Сибирское Отделение Государственного Универсального  
МАГАЗИНА

**„УРАЛСИБГУМ“.**

**Областная контора:**

Свердловск, ул. Малышева  
№ 31.

Телефо 2-57 и 4-30.



**Отделения:**

В Перми, Черный рынок, кор-  
пус № 1.

В Тюмени, ул. Республики № 24.

**Магазин № 1**

ул. Ив. Малышева № 31.

**Мануфактура,**

**Галантерея,**

**Обувь и галоши.**

**МАГАЗИНЫ В СВЕРДЛОВСКЕ:**  
**ВИННО-ГАСТРОНОМИЧЕСКИЕ**

№ 2—ул. Малышева, 31.

№ 3—ул. Малышева, 60.

**В И Н А,**

**Гастрономия,**

**Бакалея,**

**Колон. товары,**

**ПАПИРОСЫ и ТАБАЧН. ИЗДЕЛИЯ.**

**Магазин № 4**

ул. Вайнера

**МЕБЕЛЬ**

для контор, учреждения и  
квартир.

В. С. Н. Х.

**ГОСУДАРСТВЕННЫЙ**

**Электротехнический Трест Центрального Района**

**„Э. Т. Ц. Р.“**

**МОНТАЖНО-СТРОИТЕЛЬНОЕ ОТДЕЛЕНИЕ на УРАЛЕ**

г. Свердловск, ул. Ивана Малышева, № 64. Телефоны №№ 211, 2-27.

**ПРИНИМАЕТ ЗАКАЗЫ и ОТПУСКАЕТ со складов:**

ЭЛЕКТРОМАШИНЫ, ПРОВОДА,  
ШНУРЫ, КАБЕЛИ, ЭЛЕКТРИЧЕ-  
СКИЕ ЛАМПЫ ЛУЧШИХ РУС-  
СКИХ и ЗАГРАНИЧНЫХ  
ЗАВОДОВ, ЭЛЕКТРОТЕХНИЧЕ-  
СКИЙ ФАРФОР и ПРОЧ. ☐

☐ **ВСЕ для сельской электрофикации.** ☐



## СВЕРДЛОВСКИЙ

Окружной Союз сельско-хозяйственных кустарно-промысловых Кредитных и прочих Кооперативов

## „ОКРСЕЛЬКУСТСОЮЗ“

Адрес: { Правления — ул. Троцкого № 34.  
Склад: ул. Троцкого № 40 и № 56.

Телефоны: { № 1-53.  
№ 2-73.

## На Свердловской ЯРМАРКЕ поведет операции.

## ПО ПРОДАЖЕ:

Разных кустарных изделий: из **сортвого и листового железа**, подковы конские, кайлы, ломы, поддоски, ухваты, болты, гайки и проч. ведра, тазы, ци-барки и проч. (**чугуна**) горшок горшок, котел, сковорода, печные приборы и проч., из **дерева**: колеса тележн. и для ходов, телеги и хода, бондарные и сун-дучные изделия, веялки молотилки (из **кожи**) сапоги рабочие, шахтовые, граж-данские, ботинки дамские городского и сельского фасона, шорные изделия — хомуты, узды, шлеи, вачеги и рукавицы.

## ПО ЗАКУПКЕ:

Разных сырых: кожи, овчины, шерсть, железо, чугун и проч., и вспомога-тельных материалов, инструментов и технических принадлежностей для кустарей.

Товаров широкого крестьянского потребления.

Принимаются заказы на изготовление всевозможных изделий кустарной промышленности. ○ ○ ○

## УРАЛЬСКОЕ ОБЪЕДИНЕНИЕ ТЕКСТИЛЬНЫХ ФАБРИК СССР.

## „УРАЛТЕКСТИЛЬ“

СВЕРДЛОВСК.

В состав Объединения входят следующие предприятия Уральской Области. Суконные фабрики; Уральская и Ка-мышловская.

Льно-прядельно-ткацкие: ф-ка им. „Ле-нина в г. Свердловске, Черноусовская, Шадринская, Усть-Кишертьская — кан-атная ватная фабрика и заводы: пи-мокатный и механический.

ПОКУПАЕТ: разное волокнистое сырье: лен, пеньку, коноплю, кудель и шерсть ордовую и верблюдку.

Продажа продуктов производится для Госорганизаций и коопераций на льготных условиях, предоставлением кредита от 30—120 дней.

Объединение имеет отделения: в Москве, Ильилка № 21, Иркутске — ул. Маркса д. № 40-2, Перми — Коммунистическая 55, Тобольск — Базар.

Адрес Правления: ул. Розы Люксембург, (Златоустовская) 65; сокращенный телег-рафный адрес Правления и отделений „Уралтекстиль“.

Магазины в Свердловске: № 1-й (Н.-Гостинный двор), № 2-й (ул. Троцкого) б. Грибушина).

Правление.



# Всероссийский Кооперативный Банк

Правление: Москва, Ильинка 3.

СВЕРДЛОВСКОЕ ОТДЕЛЕНИЕ Ул. Малышева № 31.

ТЕЛЕФОНЫ: { через город Центральн. № 5-38.  
через Центральный Уралоблсо-  
вета № 58.

ОТДЕЛЕНИЕ в Перми—Красноуфимская № 16.

АГЕНТСТВО в Челябинске—Рабоче-Крестьянская № 58-62.

Банк открыт для операций с 10 до 2 час. дня.

## ПРОИЗВОДИТ ВСЕ БАНКОВСКИЕ ОПЕРАЦИИ:

Принимает  
выполнение пе-  
реводных поручений на  
все места СССР, как через  
свои Отделения, так и через  
Госбанк и др. своих коррес-  
пондентов. □ □

Принимает  
переводы заграни-  
цу: Лондон, Берлин,  
Вена, Стокгольм, Ко-  
пенгаген, Прага, Рим, Ревель  
□ □ □ и пр. □ □ □

УРАЛЬСКИЙ  
ГОРНОЗАВОДСКИЙ  
СИНДИКАТ „

УРАЛМЕТ“

## ОБЪЕДИНЯЕТ:

Екатеринбургский, Пермский, Южно-Уральский, Н.-Тагильский и Железо-Рудный Тресты, Надеждинский Комбинат, Алапаевский, Симский и Прикамский Горнозаводские Округа, Артинский и Павловский заводы, на предприятиях которых сосредоточена вся металлургическая и металлообрабатывающая промышленность Урала.

Является монопольным представителем по продаже продукции Треста „Ураласбест“.

Правление Уралмета—Москва, Софийская Наб., д. № 26.

Уральская Областная контора—Свердловск, Пушкинская № 3. Телефон Управляющего конторой 3-31.

Тел. Пом Управл. № 769, Коммер. часть № 51.  
Общий № 554.

Свердловские оптово-розничные магазины:—№ 1 Новый Гост. Двор, тел. № 651.  
Западная сторона, № 2 ул. Троцкого, Хлебный рынок. Тел. № 693.

Конторы:—в Омске, Ново-Николаевске, Владивостоке, Ленинграде, Н.-Новгороде, Самаре, Оренбурге, Ташкенте, Киеве, Харькове, Ростове, Краснодаре и Баку.

## Телеграфный адрес всюду „УРАЛМЕТ“.

**ПРОДАЕТ:** ЧУГУН литейный, переделный, ЖЕЛЕЗО СОРТОВОЕ котельное, резервуарное, обрубное, КРОВЕЛЬНОЕ оцинкованное, луженое, ЖЕСТЬ: черную и белую, РЕЛЬСЫ ширококолейные и узкоколейные, ПРОВОЛОКУ катаную и тянутую; ТРУБЫ газовые и дымогарные, ГВОЗДИ проволочные и конноподковные, ПРОВОЛОЧНЫЕ ИЗДЕЛИЯ, ЧУГУННОЕ ЛИТЬЕ: посудное, печное, хозяйственное, художественное и разное; ПОСУДУ ЭМАЛИРОВАННУЮ, оцинкованную, луженую и разн., ИНСТРУМЕНТ разный. СЕЛЬХОЗМАШИНЫ и их части, КОСЫ и СЕРПЫ; ВАГОНЫ и части их; КИРПИЧ динасовый, магнезитовый, шамотный; МАГНЕЗИТ каустический и металлургический и ПРОЧИЕ ФАБРИКАТЫ металлургической и металлообрабатывающей промышленности, а также все изделия, вырабатываемые Трестом УРАЛАСБЕСТ.



# Правление Пермской жел. дор.

Свердловск, улица Ленина № 33.

## К СВЕРДЛОВСКОЙ ЯРМАРКЕ:

Все коммерческие и тарифные вопросы возникающие в связи с транспортированием грузов на Свердловскую ЯРМАРКУ разрешаются - - Правлением вне всяких очередей. - -

Обращаться в Правление, Коммерческий Отдел - - - - - комната № 118. - - - - -

Специально для Свердловской ярмарки расширяются операции Свердловской городской станции для предоставления наибольших удобств по продаже пассажирских билетов и приему различных операций по транспортированию - - - - - ярмарочных грузов. - - - - -

Городская станция помещается по улице Ленина № 32.  
Правление дороги.

Р. С. Ф. С. Р.

ЧЕЛЯБИНСКИЙ

В. С. Н. Х.

## Государственный механический завод

СЕЛ.-ХОЗ. МАШИНОСТРОЕНИЯ

имени КОЛЮЩЕНКО Б. В. Г. Столь

Уральской области.

Завод производит в массовом производстве молотильные гарнитуры КН 4 и БР 23, однолемешные плуги АБ 1<sup>1/2</sup> Англо-Болгарского типа, американские полированные петли разных размеров.

ПРИНИМАЕТ ЗАКАЗЫ на изготовление металлических приборов  $\frac{6}{4}$  и  $\frac{7}{4}$  поставов на чугунных и деревянных постаментов с зубчатой ременной передачей. Элеваторные самотасочные головки, цилиндры, поршни, поршневые кольца для двигателя внутреннего сгорания. Крестьянские маслобойные винты 4" 5", вальцы, фалевки, жаровни с мешательным аппаратом. Изготавливает запасные части к уборочным машинам из серого чугуна. Производит всякого рода отливки из чугуна весом штука до 150 и медные до 5 пудов.



# УПРАВЛЕНИЕ Кунгурских Государственных Кожевенных Заводов.

## Объединяет в своем составе:

кожевенный завод, Ц Е Х И: раскройный, посадочный, заготовочный, вставочный, пошивочный и сандаальный.

## — ВЫРАБАТЫВАЕТ: —

мостовье яловое и конское, полувал, разную обувь, сбрую и сандали.

## Продает оптом и в розницу:

кожевенную обувь, сандали и разную сбрую.

**Отпуск изделий производится оптом со складов  
Управления.**

**ИМЕЕТ** в городе КУНГУРЕ розничный магазин.  
" ОМСКЕ: контору, а при ней розничный магазин.

## — ПОКУПАЕТ: —

кож-сырье, вспомогательные материалы для кож-производства: ворвань, дегру, экстракт,  
- - - - - краски и др. - - - - -

Кожфурнитуру: деревянную сапожную шпильку, ушки, лаки, блочки, пряжки и пр.

АДРЕС для ТЕЛЕГРАММ: г. Кунгур Управкож.

" " ПИСЕМ: Кожзаводоуправление ул. Свердлова № 82.

ТЕКУЩИЕ СЧЕТА: в Кунгуре Госбанк № 4.

" Сельхозбанк № 29.

Свердловск Промбанк 161.

**Управление Кунгурских Кожзаводов.**

Директор Беликов.

Зав. торгов. отделом Приделин.



Н. К. В. Т.

# „УРАЛГОСТОРГ“

гор. Свердловск, ул. Ленина, 43.

**Выступает на Свердловской ярмарке со следующими товарами:**

**Широкого потребления:** сельди норвежские и шотландские, сушеные фрукты, рис и др.

**ТЕХНИЧЕСКИМИ:** пилы, сверла, напильники, свинец, олово и др.

**ХИМИЧЕСКИМИ:** квебраховый экстракт, анилиновые краски, парафин, гарпиус и др.

**Покупает экспортное сырье,** как-то: пушнину, щетину, коз- сырье, пух, перо, лен, пеньку, кудель и пр.

**Кроме того заготавливает для экспорта:** хлеб, дичь, яйца, лекарственные растения и др.

**Заготовка ведется специальными отделениями:** пушно-сырьевым, льняным, хлеб- ным и технической конторой.

**Филиалы во всех торговых пунктах Уральской области.**

**ПЕРМСКИЙ ПРОМЫШЛЕННЫЙ КОМБИНАТ**

# „ПРОМКОМБИНАТ“

**Объединяет заводы:**

кожевенный, маслостойный, пиво- варенный, гвоздарный, с.-хоз. ма- шиностроения, спичечную и пла- катно-картонажную фабрики и по- лиграфическую промышленность.

**ВЫРАБАТЫВАЕТ и ПРОДАЕТ:**

- |                   |                             |
|-------------------|-----------------------------|
| 1. КОЖТОВАРЫ.     | 6. ГВОЗДИ РЕЗНЫЕ.           |
| 2. МАСЛО ЛЬНЯНОЕ. | 7. СПИЧКИ.                  |
| 3. ОЛИФУ.         | 8. ПЛАКАТНО-КАРТОНАЖН. ИЗД. |
| 4. ТЕРТЫЕ КРАСКИ. | 9. КУЛЬКИ.                  |
| 5. ПИВО.          | 10. МОЛОТИЛКИ.              |

**ПОКУПАЕТ:** семя льняное, ячмень, хмель, солод, бумагу, сорто- вое железо.

Промкомбинат.



**Н.-ТАГИЛЬСКИЙ**  
**Центральный Рабочий Кооператив**  
**„ЦЕРАБКОП“**

Основан в 1890 г.

Г. Н.-Тагил, Уральской Области.

**ПОКУПКА и ПРОДАЖА**

предметов широкого потребления и продуктов питания  
 для снабжения рабочего населения гор. Н.-Тагила и его  
 района.

**На 1-е января 1925 г. состояло:**

членов пайщиков . . .	5.687
паевого капитала . . .	12.919 руб.
собствен. оборотных средств около . . .	80.000 руб.

**Аппарат ЦРК состоит из:**

12 магазинов—лавок, 4 ларьков,  
 столовой, парикмахерской, номеров  
 для приезжающих, пивного склада  
 и колбасного заведения.

Предполагаются к открытию специальные отделения:

**обувной и готового платья.**



# Государственные каменноугольные копи Кизеловского района

## „КИЗЕЛТРЕСТ“

В состав объединения входят копи: имени ЛЕНИНА и ТРОЦКОГО, копи имени БОЛОДАРСКОГО, копи ПОЛОВИНСКИЕ, копи ГУБАХИНСКИЕ, копи ЛУНЬЕВСКИЕ и УСЬВЕНСКИЕ.

### АЛЕКСАНДРОВСКИЙ МЕХАНИЧЕСКИЙ ЗАВОД.

**УПРАВЛЕНИЕ ТРЕСТА:** Кизел, Верхне-Камского Округа, Уральской области, телегр. адрес: Кизел, Кизелтрест.

**ПРЕДСТАВИТЕЛЬСТВА:** В Москве—Воротниковский переулок № 3/10, телегр. адрес: Москва, Кизелтрест.

В СВЕРДЛОВСКЕ—ул. Ив. Малышева № 64, телегр. адрес: Свердловск, Кизелтрест.

В ПЕРМИ—ул. Коммунистическая № 29, телегр. адрес: Пермь, Кизелтрест.

### Поставляет КАМЕННЫЙ УГОЛЬ.

1) Рядовой несортированный, 2) сортированный трех размеров: а) крупный—больше  $2\frac{1}{2}$ “, б) кулак—от  $2\frac{1}{2}$ “ до  $1\frac{1}{2}$  и в) орех от  $1\frac{1}{2}$ “— $\frac{3}{4}$ “.

Александровский механический завод приспособлен для производства рудничного оборудования и изготовляет:

Электрические подъемные лебедки, центробежные насосы низкого и высокого давления, пневматические врубовые машины, пневматические молотки, пневматические кайла, вентиляторы типа „Сирокко“, клепаные конструкции в виде клетей, мачт для электропередач и проч. Чугунное и бронзовое литье средних и мелких размеров, штампованные угольные лопаты, болты, костыли, гайки и проч. мелкие изделия.

Управление Кизелтреста.



# УРАЛЬСКИЙ ЖЕЛЕЗОРУДНЫЙ ТРЕСТ

**Об'единяет** рудники бывшего  
Н.-Тагильского Округа:

Высокогорский, Лебяжинский, Ивановский, Марганцовый и рудники бывшего Гороблагодатского Округа—Благодатский, Надежно-Коммерческий, Валуевский, Кутузовский, Петровский, Рублевский, Кедровский, Салдинский, Теплогорский, известковый по реке Савотьке и кварцевый близь ст. Хребет-Уральский.

## ДОБЫВАЕТ:

**РУДЫ ЖЕЛЕЗНЫЕ РАЗНЫХ СОРТОВ.**

- - **ХРОМИСТЫЙ ЖЕЛЕЗНЯК.** - -  
- - - **МАРГАНЦЕВЫЕ РУДЫ.** - - -  
- - - - **ИЗВЕСТНЯК.** - - - -  
- - - - **ДОЛОМИТ.** - - - -  
- - - - **КВАРЦ.** - - - -  
- - - **КВАРЦЕВЫЙ ПЕСОК.** - - -

## ПРЕДЛАГАЕТ:

по значительно пониженным ценам:

**МАГНИТНЫЕ ЖЕЛЕЗНЯКИ И МАРТИТЫ ВЫСШЕГО КАЧЕСТВА.**

**МАЛАХИТ ПОДЕЛОЧНЫЙ И КРАСОЧНЫЙ.**

**ХРОМИСТЫЙ ЖЕЛЕЗНЯК ДЛЯ МЕТАЛЛУРГИЧЕСКОГО И ХИМИЧЕСКОГО ПРОИЗВОДСТВА.**

**МЕДНЫЕ И МАРГАНЦЕВЫЕ РУДЫ.**

**ИЗВЕСТНЯК ФЛЮСОВОЧНЫЙ И ДЛЯ ЦЕЛЕЙ СТРОИТЕЛЬСТВА.**

**КВАРЦ И КВАРЦИТ ДЛЯ ВЫДЕЛКИ ОГНЕУПОРНОГО КИРПИЧА.**

**ДОЛОМИТ.**

**ОГНЕУПОРНЫЕ ГЛИНЫ.**

**ПЕСОК ФОРМОВОЧНЫЙ И КВАРЦЕВЫЙ.**

**ПРИ СРОЧНЫХ ЗАКАЗАХ** отпуск может быть произведен из имеющихся запасов.

**С запросами и заказами** надлежит обращаться в Правление Треста по адресу: Уральская Область г. Тагил, Старобазарная ул., дом № 4. Телефонный адрес—Тагил Уралруда, или в Уральский Горнозаводский Синдикат в гор. Москве (Софийская Набережная, 26), а также в отделение Синдиката по Уралу и Сибири в гор. Свердловске по Пушкинской ул., в д. № 3.



# Ишимский Окружной Союз Кооперативов

Свердловская Контора ул. Энгельса № 23.

## На Свердловской Ярмарке:

**ПОКУПАЕТ:** мануфактуру, сухофрукты, кожу, кожаную обувь и галоши. Железо, железные поделки, гвозди и чугун, литье, фарфоровую, эмалированную и оцинкованную посуду, оконное стекло, австрийские косы, анилиновые и маслянные краски и олифу, писчебумажные товары, табачные изделия, разного рода галантереи, распиловочный и круглый лес.

**ПРОДАЕТ:** кожсырье, пушнину, махорочный листовой табак, мясо скотское и свиное, масло, горох и др. продукты.

**Берет контрактные поставки:** масло, - - - муку сеянку и ржаную, сено, крупный рогатый скот. - - -

Предполагает произвести ярмарочный оборот на 600.000 рублей, имеет баланс на 1 января свыше ТРЕХ миллионов рублей, собственных капиталов 500.000 руб. Имеет кредит во всех Свердловских Банках.

## Уральское Отделение Об'единенного Государственного Издательства Р.С.Ф.С.Р.

# „ГОСИЗДАТ“

гор. Свердловск, уг. ул. Пушкинской и Ив. Малышева.

Телеграфный адрес: Свердловск, „РОССГОСИЗДАТ“.

### ИМЕЕТ НА СВОЕМ СКЛАДЕ:

УЧЕБНИКИ для всех типов школ, книги по обществоведению, антирелигиозную литературу.

Большой выбор дешёвых книг для изб. читален, книги по сельскому хозяйству, медицине, технике.

Регулярно поступают новинки из центральных издательств.

За новинками следите по бюллетеням Госиздата (высылаются по требованию бесплатно) и объявлениям в центральных газетах.

Отделение отпускает литературу за наличный расчет и в кредит (под векселя) на сроки от 1 до 6 месяцев.

СКИДКА от 10 до 35% в зависимости от суммы заказа и порядка расчета. При отделении имеется контора подписных и периодических изданий (Периодсектора), которая ПРИНИМАЕТ ПОДПИСКУ: 1. На БИБЛИОТЕКИ: а) крестьянина, б) мемуаров, г) русских и д) иностранных писателей.

2. На Сельско-Хозяйственную Энциклопедию. 3. На ЖУРНАЛЫ изданий Об'единенного Госиздата „Госиздата“, „Ленгиза“, „Красной Нови“.

ПРИНИМАЕТ ЗАКАЗЫ на бюсты и барельефы В. И. Ленина, К. Маркса и других Вождей Революции.



**Камско-Уральский Лесобумажный  
Государственный Трест**

**„КАМУРАЛБУМЛЕС“**

Управление Трестом: гор. Свердловск, ул. Троцкого д. № 8.

Телеф. №№ 5-05, 5-06 и 4-61.

**Коммерческие Конторы и Представительства:**

в Москве, Ташкенте, Ново-Николаевске и Царицыне.

**Лесные склады: во всех крупных городах Западной  
Сибири.**

**Трест вырабатывает и принимает заказы на:**

- 1) Пиломатериалы разных сортов,  
доски строганные, бревна, двери, окон-  
ные переплеты, косяки, ящики. -
- 2) Бумагу писчую разных сортов,  
концептную, пакетную, оберточную  
желтую, альбомную разных сортов и др.
- 3) Картон древесный и тряпичный.
- 4) Продукты сухой перегонки дерева:  
масло кетоновое, ацетон технический,  
древесно уксусный порошок, спирт  
- - - метиловый и др. - - -

Текущие счета Треста: в Госбанке № 23-а.

„ Промбанке № 40.

„ Всекобанке № 365.



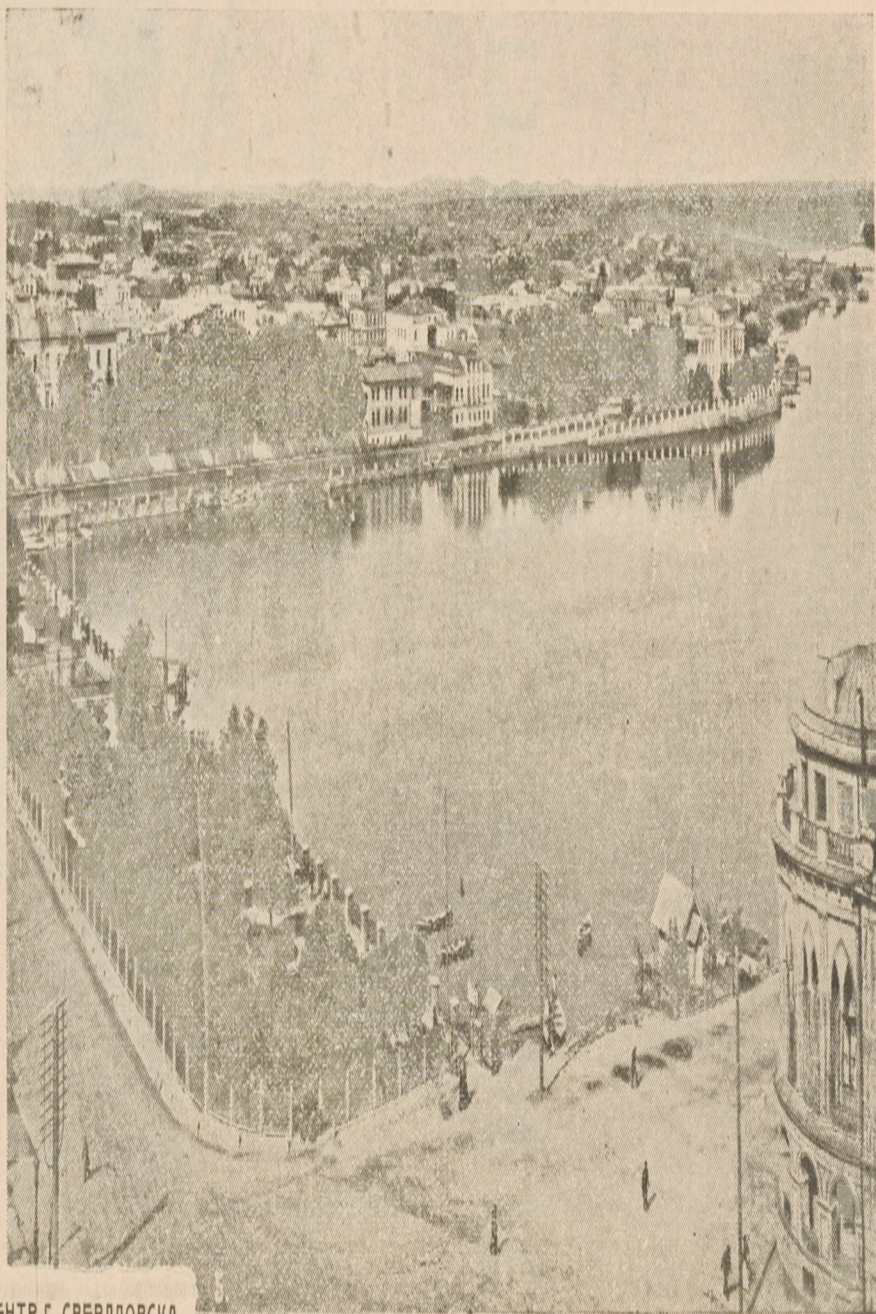

ЦЕНТР Г. СВЕРДЛОВСКА.







СВЕРДЛОВСКАЯ  
КОНТРАКТОВАЯ  
ЗАВОЗНАЯ  
ЯРМАРКА

25 февраля—25 марта 1925 г.

СПРАВОЧНИК

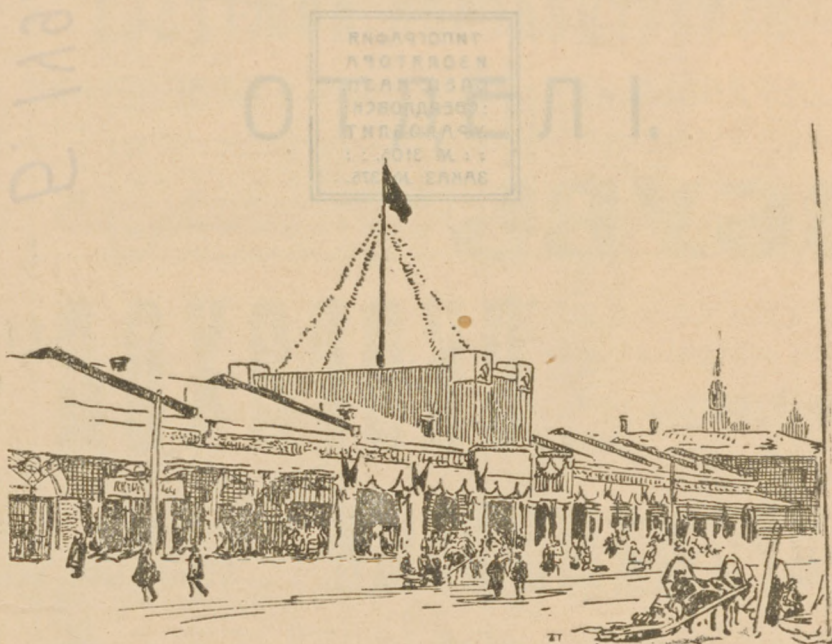

ГЛАВНОЕ ЯРМАРОЧНОЕ ЗДАНИЕ.

СВЕРДЛОВСК

ИЗДАНО ПО ПОРУЧЕНИЮ ЯРМАРКОМА УРАЛ. ОБЛ. ОТД.  
- КОМ. ТЕЛ. АГ-М (УРАЛКТА) И УРАЛ. РЕКЛАМ-БЮРО. -

Отдел хранения

Гос. Публ. Библиотеки

И. В. Г. Белинского

г. Свердловск



649984.

885

ТИПОГРАФИЯ  
ИЗОЛЯТОРА  
СПЕЦ. НАЗН.  
:СВЕРДЛОВСК:  
УРАЛОБЛИТ  
:: № 3105. ::  
ЗАКАЗ № 375.

B. 1499886



KO



Въ единение торговых предприятий  
Самарского Центрального банка

„АШТОР“

ОТДЕЛ I.



Об'единение торговых предприятий  
Башкирского Центрального Совета  
народного хозяйства

**„БАШТОРТ“**

82

Имеет в г. Уфе четыре магази-  
на. Производится оптово-рознич-  
ная продажа всевозможн. ману-  
фактурных товаров, резиновых  
галаш и изделий кожаных и  
кожаной и валяной обуви,  
железа и железо-скобяных то-  
варов, оконного стекла и изде-  
лий, картона, оберточной бума-  
ги и бумажных кулчков.

**НА ЯРМАРКЕ.**

**ПРОДАЕТ:** чрез Товарную Бир-  
жу: сукно, байку, бобрин б.  
Алафузовской фабрики.

**ПОКУПАЕТ:** чугунное литье, железо  
листовое и железо-стальные изделия,  
эмалированную и алюминев. посуду

На ярмарке имеется представитель,  
к коему обращаться чрез Товарную  
Биржу.

**ПРАВЛЕНИЕ**

В. С. Н. Х

**Ленинградский кожтрест**

**СВЕРДЛОВСКОЕ ОПТОВО-РОЗНИЧНОЕ ОТДЕЛЕНИЕ**

**ОБУВЬ**

Ф-ки имени  
Якова Калинина

**„СКОРОХОД“**

**И ДОРОЖНЫЕ ВЕЩИ**

Ф-ки имени  
БЕБЕЛЯ (быв. Бехли)

**УРАЛЬСКОЕ ОБЛАСТНОЕ ОТДЕЛЕНИЕ  
Российского Телеграфного Агентства (УРАЛПРОСТА)**

**и  
Коммерческое Телеграфное Агентство (УРАЛКТА)**  
**ПОЛИТИЧЕСКАЯ и КОММЕРЧЕСКАЯ ИНФОРМАЦИЯ**  
**СВЕРДЛОВСК**

Ул. Вайнера, 12, комн. 22

Телефон 7-70



# ТАБЕЛЬ-КАЛЕНДАРЬ на 1925 год.

Д Н И	ЯНВАРЬ	ФЕВРАЛЬ	МАРТ	АПРЕЛЬ	МАЙ	ИЮНЬ
ВОСКРЕСЕН.	4 11 18 25	1 8 15 22	1 8 15 22 29	5 12 19 26	3 10 17 24 31	7 14 21 28
ПОНЕДЕЛЬН.	5 12 19 26	2 9 16 23	2 9 16 23 30	6 13 20 27	4 11 18 25	1 8 15 22 29
ВТОРНИК . .	6 13 20 27	3 10 17 24	3 10 17 24 31	7 14 21 28	5 12 19 26	2 9 16 23 30
СРЕДА . . .	7 14 21 28	4 11 18 25	4 11 18 25	1 8 15 22 29	6 13 20 27	3 10 17 24
ЧЕТВЕРГ . .	1 8 15 22 29	5 12 19 26	5 12 19 26	2 9 16 23 30	7 14 21 28	4 11 18 25
ПЯТНИЦА . .	2 9 16 23 30	6 13 20 27	6 13 20 27	3 10 17 24	1 8 15 22 29	5 12 19 26
СУББОТА . .	3 10 17 24 31	7 14 21 28	7 14 21 28	4 11 18 25	2 9 16 23 30	6 13 20 27
Жерабочне дни	1. Новый год. 6. Крещение. 22. 9 янв. 1905 г.		12. Низвержен. самодерж. (1917 г.) 18. День Парижск. Коммуны (1871 г.)	18. Страстная суббота. 19, 20—Пасха.	1. День Интернационала. 28. Вознесение.	7. Троица. 8. Духов день.
Д Н И	ИЮЛЬ	АВГУСТ	СЕНТЯБРЬ	ОКТАБРЬ	НОЯБРЬ	ДЕКАБРЬ
ВОСКРЕСЕН.	5 12 19 26	2 9 16 23 30	6 13 20 27	4 11 18 25	1 8 15 22 29	6 13 20 27
ПОНЕДЕЛЬН.	6 13 20 27	3 10 17 24 31	7 14 21 28	5 12 19 26	2 9 16 23 30	7 14 21 28
ВТОРНИК . .	7 14 21 28	4 11 18 25	1 8 15 22 29	6 13 20 27	3 10 17 24	1 8 15 22 29
СРЕДА . . .	1 8 15 22 29	5 12 19 26	2 9 16 23 30	7 14 21 28	4 11 18 25	2 9 16 23 30
ЧЕТВЕРГ . .	2 9 16 23 30	6 13 20 27	3 10 17 24	1 8 15 22 29	5 12 19 26	3 10 17 24 31
ПЯТНИЦА . .	3 10 17 24 31	7 14 21 28	4 11 18 25	2 9 16 23 30	6 13 20 27	4 11 18 25
СУББОТА . .	4 11 18 25	1 8 15 22 29	5 12 19 26	3 10 17 24 31	7 14 21 28	5 12 19 26
Жерабочне дни	6. День утвержден. Конституции С.С.С.Р.	6. Преображение. 15. Успение.			7. День Пролетарской революции.	25—26 Рождество.

ЖЕРАБОЧНЕ ДНИ ОБОЗНАЧЕНЫ ЖИРНЫМИ ЦИФРАМИ.



# Таблица времени

Когда в Свердловске 12 час. дня по местному (поясному) времени.

	По местному поясному времени	По солнечному (среднему) времени
В Ленинграде . . . . .	10 час. 0 мин.	10 час. 2 мин.
„ Москве . . . . .	10 „ 0 „	10 „ 31 „
„ Кунгуре . . . . .	12 „ 0 „	11 „ 38 „
„ Перми . . . . .	12 „ 0 „	11 „ 46 „
„ Усолье . . . . .	12 „ 0 „	11 „ 47 „
„ Нижнем Тагиле . . . . .	12 „ 0 „	12 „ 0 „
„ Ирбите . . . . .	12 „ 0 „	12 „ 13 „
„ Тюмени . . . . .	12 „ 0 „	12 „ 23 „
„ Шадринске . . . . .	12 „ 0 „	12 „ 15 „
„ Кургане . . . . .	12 „ 0 „	12 „ 22 „
„ Челябинске . . . . .	12 „ 0 „	12 „ 6 „
„ Троицке . . . . .	12 „ 0 „	12 „ 7 „
„ Златоусте . . . . .	12 „ 0 „	11 „ 59 „
„ Иркутске . . . . .	3 „ 0 „	2 „ 58 „
„ Владивостоке . . . . .	5 „ 0 „	4 „ 48 „



## **Временное положение о Свердловской Ярмарке.**

Установить временное на 1925 год нижеследующее положение о Свердловской Ярмарке.

### **I. Задача Свердловской Ярмарки.**

Свердловская Ярмарка, являющаяся торгом государственного значения, открывается для производства торговли в порядке, установленном Ярмарочным Комитетом, всеми разрешенными для торговли товарами.

Указанная торговля может производиться как торговыми объединениями, кооперативами, государственными организациями и предприятиями, так и отдельными гражданами.

### **II. Срок Свердловской Ярмарки.**

2) Свердловская Ярмарка открывается 25 февраля и заканчивается 25 марта.

### **III. Территория Свердловской Ярмарки и ее благоустройство.**

3) Территория Свердловской Ярмарки и все находящиеся на ней строения и сооружения, составляя собственность государства, изъются в хозяйственном отношении из ведения Свердловского Окружного Совета на период Ярмарки 1925 года и находятся в исключительном ведении Свердловского Ярмарочного Комитета.

Комитет осуществляет хозяйственную деятельность по благоустройству Ярмарки через Свердловский Окружной Отдел Местного Хозяйства, который, получая необходимые средства от Ярмарочного Комитета, руководится сметами, выработанными последним и обязан ему отчетом.

Все остальные складочные помещения, расположенные не на территории ярмарки, но отдаваемые в аренду под грузы, предназначенные для ярмарки, эксплуатируются Окрместхозом с тем однако, что арендная плата за них устанавливается Окрместхозом по согласовании с Ярмаркомом.

### **IV. Органы, ведающие и управляющие Свердловской Ярмаркой.**

4) Высшее руководство Ярмаркой принадлежит НАРКОМВНУ-ТОРГУ и УРАЛОБЛИСПОЛКОМУ. Органами непосредственного управления Ярмаркой являются: а) Свердловский Ярмарочный Комитет и б) совещание уполномоченных ярмарочных торговцев.



## **А. Наркомвнуторг и Уральский Областной Исполнительный Комитет.**

5) Наркомвнуторг и Уралоблисполком, имея высшее наблюдение над Свердловской Ярмаркой, руководят ее организацией и ходом торговли на ней.

В частности Уральский Областной Исполнительный Комитет, по согласовании с Наркомвнуторгом:

а) Рассматривает и утверждает смету расходов по благоустройству Свердловской Ярмарки, представляемую ему Ярмарочным Комитетом и производит или испрашивает по ним ассигнования;

б) Рассматривает и утверждает отчет Ярмарочного Комитета о ходе торговли на Свердловской Ярмарке, состоянии Ярмарочного Хозяйства и произведенных по нему расходов;

в) Назначает председателя Ярмарочного Комитета и его заместителя;

г) Рассматривает жалобы Ярмарочного Комитета на неправильные действия и постановления всех советских учреждений по делам, касающимся Свердловской Ярмарки;

е) Рассматривает представление Ярмарочного Комитета о мерах к успешному ходу торговли Свердловской Ярмарки и к обеспечению ярмарочного благоустройства.

## **Б. Ярмарочный Комитет.**

6) Ярмарочный Комитет состоит из председателя и его заместителя, назначаемых Уральским Областным Исполнительным Комитетом сроком по 1-ое мая 1925 г. и 13 членов: а) 7 представителей, считая по одному от нижеследующих государственных органов и учреждений: Уралоблвнуторга, Областного Совета Народного Хозяйства, Уралвнешторга, Уполномоченного Н. К. Путей Сообщения, Государственного Банка, Уралоблсоюза Потребительных Обществ и Свердловского Окружного Исполнительного Комитета; б) 6 представителей по избранию Собрания Уполномоченных ярмарочных торговцев, зарегистрированных в качестве таковых Ярмарочным Комитетом.

Заседания Ярмарочного Комитета действительны, если в них присутствуют, председатель или заместитель его и не менее 2—3 членов.

7) Ярмарочный Комитет образует Президиум в составе председателя Ярмарочного Комитета или его заместителя и двух членов этого Комитета для заведывания текущими делами и решения других вопросов, отнесенных к компетенции Президиума, согласно наказа (см. п. 5 л. „Д“).

8) Задачами Ярмарочного Комитета являются:

а) Принятие мер к успешному ходу торговли Свердловской Ярмарки;

б) Приведение в благоустроенный вид территории Ярмарки, ярмарочных сооружений и зданий и постоянное попечение о ярмарочном хозяйстве.

Ярмарочный Комитет, являясь органом, в непосредственном ведении коего находится территория Свердловской Ярмарки и все государственное имущество, имеющееся на этой Ярмарке,—ведает всеми делами, к Свердловской Ярмарке относящимися, сносится с учреждениями и лицами, заключает все необходимые по ходу дел сделки, договоры и вообще совершает всякого рода юридические действия, ищет и отвечает на суде.



9) Для осуществления задач, указанных в п. „а“ § 8, Ярмарочный Комитет:

а) Входит в надлежащие государственные органы с представлением о нуждах торговли Свердловской Ярмарки;

б) Вырабатывает и издает обязательные, в соответствии с существующими законами, постановления по торговле, действующие на территории Свердловской Ярмарки;

в) Принимает меры к беспрепятственной и срочной доставке товаров, идущих на Свердловскую Ярмарку и отправляемые с нее;

г) Заботится о мерах к обеспечению ярмарочных товаров в пути и во время нахождения их на территории ярмарки;

д) Принимает меры к обеспечению жилищем лиц, прибывающих на Свердловскую Ярмарку;

е) Ведет регистрацию прибывающих на Ярмарку торговых предприятий и отдельных торговцев;

ж) Открывает и содержит Ярмарочную Биржу применительно к общим началам, установленным действующим законодательством;

з) Организует применительно к соответствующим узаконениям Арбитражную Комиссию для рассмотрения споров, вытекающих из Ярмарочных сделок;

и) Заботится о создании кредита, необходимого для успеха Ярмарочной торговли;

к) Содержит Статистико-Экономическое Бюро для учета и наблюдения Ярмарочной торговли;

л) Составляет и публикует бюллетени с обзором хода торговли на Ярмарке;

м) Представляет в Уральский Областной Исполнительный Комитет отчет о ходе торговли на Свердловской Ярмарке;

н) Принимает меры к широкому оповещению РСФСР и соседних с нею Республик об открытии, о сроках и об условиях торговли на Свердловской Ярмарке;

о) Имеет печать установленного законом образца.

10) В заботах о благоустройстве Ярмарочной территории и ее зданий и сооружений—Ярмарочный Комитет:

а) Составляет сметы на работы по восстановлению Ярмарочных зданий и сооружений и на содержание их;

б) Представляет выработанные сметы на рассмотрение Уральского Областного Исполнительного Комитета;

в) Наблюдает за выполнением работ по благоустройству Ярмарки, внесенных в смету (§ 10 п. „а“) и за правильным расходованием переданных ему сумм (§ 10 п. „б“);

г) устанавливает порядок условий для сдачи в аренду Ярмарочных торговых помещений и определяет арендную плату за последние;

д) Извлекает из Ярмарки доходы, для каковой цели имеет право сдавать в аренду Ярмарочные помещения, отдельные части территории под застройку балаганами и пр. зданиями;

е) Устанавливает с торговцев сборы, размеры коих утверждает Уральский Областной Исполнительный Комитет, на специальные цели (организация охраны, противопожарные мероприятия и проч.) и т. п., причем отчитывается в произведенных расходах перед совещанием уполномоченных;

ж) Вырабатывает проекты Наказа для своей деятельности, инструкции для выборов представителей Ярмарочной торговли, представляя их на утверждение Уральского Областного Исполнительного Комитета.



## **В. Совещание уполномоченных Ярмарочных торговцев.**

11) Для обсуждения вопросов Ярмарочной торговли и благоустройства Ярмарки образуется совещание уполномоченных Ярмарочных торговцев.

Совещание состоит из 20 лиц, избираемых съехавшимися на Ярмарку торговцами, зарегистрированными в качестве таковых Ярмарочным Комитетом. Выборы производятся согласно инструкции выработанной Ярмарочным Комитетом и утвержденной Уральским Областным Исполнительным Комитетом.

12) Совещание уполномоченных Ярмарочных торговцев созывается Ярмарочным Комитетом по мере надобности, но не менее 3 раз в течении Ярмарки и считается действительным при наличии одной трети общего числа избранных уполномоченных.

13) Совещание уполномоченных Ярмарочных торговцев:

а) Обсуждает вопросы Ярмарочной торговли и Ярмарочного благоустройства, внесенные Ярмарочным Комитетом и дает по ним свои заключения;

б) По собственной инициативе обсуждает меры к успешному ходу торговли на Свердловской Ярмарке и к обеспечению Ярмарочного благоустройства, представляет свои соображения по этим предметам через Ярмарочный Комитет на усмотрение Уральского Областного Исполнительного Комитета.

Примечание: Для предварительного обсуждения вопросов, упомянутых под лит. „а“ и „б“ совещание уполномоченных Ярмарочных торговцев предоставляется образовывать из своих членов постоянные и временные Комиссии.

в) Избирает 6 членов Ярмарочного Комитета от Ярмарочных торговцев.

14) Совещание уполномоченных Ярмарочных торговцев состоит под председательством председателя Ярмарочного Комитета или его заместителя. Делопроизводство совещания сосредоточивается в канцелярии Ярмарочного Комитета.

## **Средства Свердловской Ярмарки.**

15. Суммы от сдачи в аренду Ярмарочной территории и Ярмарочных помещений и иные могущие быть доходы от Свердловской Ярмарки поступают в Ярмарочный Комитет на погашение расходов по Ярмарке.

---

# **ИНСТРУКЦИЯ**

## **Для выборов совещания Уполномоченных Ярмарочных торговцев.**

1. Для обсуждения вопросов Ярмарочной торговли и благоустройства Ярмарки образуется совещание уполномоченных ярмарочных торговцев в числе 20 человек.

Совещание уполномоченных ярмарочных торговцев:

а) Обсуждает вопросы ярмарочной торговли и ярмарочного благоустройства, внесенное Ярмарочным Комитетом, и дает по ним свои заключения.

б) По собственной инициативе обсуждает меры к успешному ходу торговли на Свердловской Ярмарке и к обеспечению ярмарочного



благоустройства, представляя свои соображения через Ярмарочный Комитет на усмотрение Облисполкома.

в) Избирает 5 членов Ярмарочного Комитета от ярмарочных торговцев.

2. Совещание уполномоченных ярмарочных торговцев состоит под председательством лица, избранного ими для этой цели из своей среды. Делопроизводство совещания сосредоточивается в канцелярии Ярмарочного Комитета.

3. Совещание уполномоченных избирается на общем собрании представителей организаций и лиц, торгующих на Ярмарке.

4. Общее собрание торговцев созывается Ярмарочным Комитетом путем объявления о дне собрания в Ярмарочном Бюллетене за два дня до собрания.

5. Правом решающего голоса на общем собрании пользуются торговые организации и лица, зарегистрировавшиеся в Ярмарочном Комитете не больше одного человека от фирмы.

6. При входе на собрание представители торговцев, представляя свои удостоверения, регистрируются у секретаря Ярмаркома.

7. Собрание считается состоявшимся, если на нем присутствует не менее  $\frac{1}{2}$  представителей, зарегистрировавшихся фирм и лиц. Если собрание не состоится, созывается новое вторичное собрание, законное при всяком числе собравшихся.

8. Собрание открывает председатель Ярмарочного Комитета и предлагает выбрать Председателя собрания и Секретаря.

9. По выборе председателя, последний предлагает наметить кандидатов в члены Совещания Ярмарочных торговцев.

10. По предложению Председателя участники собрания подают записки с 20 фамилиями из числа намеченных кандидатов и получившие простое большинство голосов считаются избранными в совещание Уполномоченных от торговцев.

11. Совещание Уполномоченных выбирает из своей среды Председателя совещания—Уполномоченных от торговцев.

12. Совещание Уполномоченных собирается не менее трех раз в течение Ярмарки и созывается Ярмарочным Комитетом.

13. Совещание созывается по инициативе Ярмарочного Комитета или Председателя совещания через Ярмарочный Комитет.

14. Совещание Уполномоченных считается состоявшимся, если на нем присутствует не менее одной трети уполномоченных от торговцев.

15. Совещание Уполномоченных выбирает 5 членов Ярмарочного Комитета.

16. Выборы членов Комитета от торговцев могут происходить, как из числа Уполномоченных, так и других участников Ярмарки, зарегистрировавшихся в Ярмарочном Комитете.

17. Выборы производятся из числа кандидатов намеченных совещанием уполномоченных.

18. Список кандидатов в члены Комитета объявляется председателем собрания, который приглашает подавать записки с 5 фамилиями. Выбранными в члены Комитета считаются первые, 5, получившие абсолютное большинство голосов.

19. В случае неполучения абсолютного большинства голосов, после перерыва совещания, назначается вторичное баллотирование, результаты которого считаются окончательными.

Зам. Председателя Ярмаркома НЕМАНОВ.

Секретарь КУДРЯЕВ.



## ПОСТАНОВЛЕНИЕ

**Свердловского Окружного Исполнительного Комитета.**

4 марта 1925 года.

гор. Свердловск.

### **О территории Ярмарки.**

В дополнение к постановлению от 21 февраля с. г. опубликованному в Ярмарочном Бюллетене № 1 от 25/II с. г. Свердловский Окружной Исполнительный Комитет ПОСТАНОВИЛ:

1. Территорией Свердловской ярмарки считается:
  - а) квадратная площадь, огибаемая улицами Троцкого, Ив. Малышева, Вайнера и ул. Ленина,
  - б) все торговые помещения, расположенные по правой стороне ул. Вайнера, считая от ул. Ленина,
  - в) левая сторона ул. Ив. Малышева, считая от ул. Вайнера,
  - г) левая сторона ул. Троцкого, считая от ул. Ив. Малышева и
  - д) левая сторона ул. Ленина, считая от ул. Троцкого (Новый Гостинный двор).

2. Разъяснения по вопросам, связанным с настоящим постановлением, даются в Ярмарочном Комитете (ул. Троцкого 15).

Зам. председателя Свердловского Окружного  
Исполнительного Комитета ПЕТРОВ.

Ответственный секретарь Окружного  
Исполнительного Комитета КРЮКОВ.

---

## ПОСТАНОВЛЕНИЕ

**Свердловского Ярмарочного Комитета.**

14 февраля 1925 г.

№ 1.

г. Свердловск.

### **Об установлении арендной платы за торгово-складочные помещения, расположенные на территории Ярмарки.**

Установить арендную плату за торгово-складочные помещения расположенные на территории Ярмарки сроком на время действия Свердловской Ярмарки 1925 года в следующих размерах:

1. Торговые помещения (магазины) в каменных корпусах от 40 до 60 руб. за квадратную сажень полезной площади, в зависимости от месторасположения магазина.
2. Складочные помещения при магазинах в каменных корпусах по десять рублей за квадратную сажень полезной площади.
3. Отдельные склады, расположенные на территории Ярмарки от 10 до 20 руб. за кв. саж. полезной площади, в зависимости от месторасположения складов.
4. Аренда ларька от 123 до 150 руб. за каждую квадратную сажень, в зависимости от месторасположения ларька.
5. Аренда участков помещения (каменного магазина) для витрин и столиков размером не более 2-х квадратных сажен 150 руб.



## ПОСТАНОВЛЕНИЕ

### Ярмарочного Комитета Свердловской Ярмарки.

23 Февраля 1924 г.

№ 9.

г. Свердловск.

#### О вывесках.

Все выступающие на Свердловской Ярмарке 1925 г. государственные, кооперативные, торговые фирмы и частные торговцы, имеющие магазины, складочные помещения или ларьки, расположенные на территории Ярмарки, должны в ПЯТИДНЕВНЫЙ срок поставить на торговых помещениях соответствующие вывески своей фирмы.

За Председателя Ярмарочного Комитета НЕФЕДОВ.

Ответственный Секретарь Ярмаркома КУДРЯЕВ.

## ПОСТАНОВЛЕНИЕ

### Ярмарочного Комитета Свердловской Ярмарки.

23 Февраля 1925 г.

№ 10

г. Свердловск.

#### О регистрации.

Все выступающие на Свердловской Ярмарке 1925 г. для производства на ней торговых операций государственные торговые органы, кооперативы, частные торговые фирмы и единоличные частные торговцы обязаны в течении суток со дня прибытия, послать в Ярмарочный Комитет своих представителей для регистрации. В принятии регистрации выдается соответствующее удостоверение. Прием регистрации производится ежедневно от 9-ти часов утра до 3-х часов дня и с 6-ти до 8-ми часов вечера.

Зам. Председателя Ярмарочного Комитета НЕФЕДОВ.

Ответственный Секретарь Ярмаркома КУДРЯЕВ.

## ПОСТАНОВЛЕНИЕ

### Свердловского Окружного Исполнительного Комитета

21 Февраля 1925 г.

г. Свердловск.

#### О времени производства торговли на территории Ярмарки.

В целях наибольшего развития товарооборота Свердловской Ярмарки и достаточного обслуживания нужд таковой Свердловский Ок-рисполком ПОСТАНОВИЛ:

1.

Установить на все время Ярмаки и на ее территории включая и праздничные дни следующие часы торговли: а) для торговых помещений с 9-ти часов утра до 8-ми час. вечера.



а) Кондитерских, булочных и лавках с продажей исключительно продуктов продовольствия первой необходимости, а именно: мяса, рыбы, в сыром и готовом виде, хлеба печеного и овощей ежедневно с 7-ми часов утра и оканчивать в 10 час. вечера.

в) В ресторанах, буфетах и в столовых, имеющих целью продажу кушаний и напитков для потребления на месте с 10 час. утра и оканчивать в 4 часа ночи.

Примечание: Территорией Ярмарки считается торговая площадь граничащая: улицей Троцкого до Нового Гостинного Двора, улиц. Ив. Малышева, от ул. Троцкого до ул. Вайнера исключая магазины ГУМ'а и другие, расположенные до угла ул. Вайнера, ил. Вайнера до ул. Ленина, исключая все торговые помещения, обращенные на ул. Вайнера со стороны площади и конца Нового Гостинного Двора.

## 2.

Всем торговым предприятиям и учреждениям функционирующим на территории Ярмарки вменяется в обязанность в отношении оплаты труда рабочих и служащих, так и порядка смены, как в праздничные дни, так и в будни придерживаться всем правилам Кодекса Законов о Труде и указаний профессиональных органов. Председатель Окружного Исполнительного Комитета КЛЕПАЦКИЙ.

И. О. Ответствен. Секретарь КИРИЛОВ.

## ИЗВЕЩЕНИЕ

### Уральского Областного Отдела Труда.

18 Февраля 1925 г.

№ 105

г. Свердловск.

**О рабочем времени и сверхурочных работах для служащих и рабочих, занятых в торговых и прочих заведениях, обслуживающих Свердловскую Ярмарку 1925 г. и расположенных на территории Ярмарки.**

В соответствии с разъяснением Облотдела Труда № 72, опубликованным в № 4 газеты „Уральский Рабочий“ от 6 января с. г. и постановлением Свердловского Окрисполкома и Ярмарочного Комитета Свердловской Ярмарки от — февраля с. г. за № — Уральский Областной Отдел Труда извещает:

1. Нормальный рабочий день для служащих и рабочих, занятых в торговых и складочных предприятиях на Свердловской Ярмарке 1925 г. устанавливается в 8 часов.

2. Применение сверхурочных работ допускается по особому соглашению с Профсоюзом Совработников, длительность каковых для отдельного работника не должна превышать 3-х часов в сутки.

Примечание: Оплата сверхурочных производится согласно коллективных договоров, а где таковых нет—в порядке ст. 60 Кодекса Законов о Труде.

Примечание 2: В случае необходимости применения большего числа сверхурочных часов, администрация предприятий в каждом отдельном случае обязывается испрашивать на то особое разрешение Инспекции труда.



3. В ресторанах, гостиницах и столовых, расположенных на территории ярмарки должны быть введены смены, согласно п. 1-го настоящего извещения.

4. Сверхурочные работы неквалифицированных рабочих (уборщиков, рассыльных, чернорабочих и истопников) не допускаются.

Зав. Уральским Областным Отделом Труда РОМАНОВ.

Зав. Конфликтно-тарифным Ц/Отделом ГРАБЛАУС.

---

### Льготы участникам Ярмарки.

Распоряжением Народного Комиссара от 21 февраля за № 23/933 разрешается на основании постановления Урал МК от 9 февраля ввести на время с 15 февраля по 15 марта с. г. увеличенный льготный простой вагонов с Ярмарочными грузами прибывающими на ст. Свердловск в адрес Ярмаркома на одни сутки сверх существующего льготного срока.

Прошу соответствующего распоряжения станц. № 2621.

ЗАМ ПРЕД УРАЛ МК (подпись)

---

**Ярмарочное Почтово-Телеграфное отделение**

**при ЯРМАРКОМЕ**

ул. Троцкого, 15

Открыто с 8 час. до 17 час. и с 18 до 20 час.

---

### Состав Ярмаркома.

Председатель Ярмарочного Комитета Свердловской ярмарки 1925 года—т. **Тер** (Зампредседатель Облисполкома), его заместитель тов. **Неманов** (зав. Уралвнущторгом).

В состав членов Комитета в настоящее время входят: т.т. **Королев** (Управляющий Уральской Краевой Конторой Госбанка), **Коробкин** (уполномоченный Уралвнешторга), **Казанцев** (Управляющий Уральским Отделением Промбанка) **Беляев** (зам. УполНКИС на Урале), **Свердлов** (председатель Правления Уралоблсоюза Потребкооперации), **Фельдштейн** (предправления Уралторга и председатель Биржевого Комитета Свердловской Товарной Биржи), **Шамигулов** (представитель Башпреспублики) и **Петров** (зампред. Свердловского Окрисполкома). Ответственный Секретарь Ярмаркома—т. **Кудряев**.

---

### Порядок дежурств членов Ярмаркома.

При ярмарке установлены ежедневные, с 9 до 3<sup>1</sup>/<sub>2</sub> часов дня, дежурства членов Ярмаркома. Дни дежурств распределены между последними в таком порядке: 25 февраля, 4, 12 и 20 марта—тов. Фельдштейн; 26 февраля, 6, 14 и 22 марта—т. Петров; 27 февраля, 7, 15 и 23 марта—т. Королев; 28 февраля, 8, 16 и 24 марта—т. Казанцев; 1-го, 9, 17 и 25 марта—т. Коробкин; 2-го, 10 и 18 марта—т. Беляев; 3, 11, 9 марта—т. Свердлов; 5, 13 и 21 марта—т. Шамигулов.



# РАСПИСАНИЕ

ДВИЖЕНИЕ ПОЕЗДОВ С  
Время ЖЕЛЕЗНОДОРОЖНОЕ—раз

**Главная линия**  
Вятка I—Пермь II—Свердловск—Тюмень.

Скорый № 2.		Пассажир. № 8.		Почтовый № 4.		СТАНЦИИ	Скорый № 1.		Пассажир. № 7.		Почтовый № 3.	
Приб.	Отпр.	Приб.	Отпр.	Приб.	Отпр.		Приб.	Отпр.	Приб.	Отпр.	Приб.	Отпр.
ч. м.	ч. м.	ч. м.	ч. м.	ч. м.	ч. м.		ч. м.	ч. м.	ч. м.	ч. м.	ч. м.	ч. м.
12.40	13.10	21.20	22.15	9.50	11.30	ВЯТКА I	7.40	8.10	7.00	9.05	19.10	21.30
1.31	1.56	14.29	15.28	6.43	8.00	ПЕРМЬ II	18.41	19.06	13.09	13.53	1.04	2.01
11.59	12.30	5.53	6.56	22.45	1.09	СВЕРДЛОВСК	8.20	8.48	21.10	22.10	8.02	10.20
20.55	21.40	17.30	18.37	12.30	13.40	ТЮМЕНЬ	22.37	23.35	8.48	10.00	18.10	19.45

Поезд № 2. Москва—Ново-Николаевск 1 раз в нед. след. через Вятку—Понедельник, Пермь, Свердловск, Тюмень—Вторник.

Поезд № 2. Москва—Чита 1 раз в неделю след. через Вятку—Четверг, Пермь, Свердловск, Тюмень—Пятницу.

Поезд № 8. Москва—Иркутск 1 раз в неделю след. через Вятку—Вторник, Пермь—среду, Свердловск, Тюмень—Четверг.

Поезд № 8. Москва—Свердловск 1 раз в неделю через Вятку—Воскресенье, Пермь—Понедельник, прибыв. в Свердловск—Вторник.

Поезд № 8. Москва—Н-Николаевск 1 раз в неделю след. через Вятку—Пятницу, Пермь—субботу, Свердловск и Тюмень—Воскресенье.

Поезд № 4. Ленинград—Иркутск 3 раза в неделю след. через Вятку—Вторник, Четв. Воскр. Пермь—Сред. Пятн. Понед. Свердловск приб. Среда, Пятница и Понедельник отпр. Четверг, Суб. Вторн. Тюмень—теже дни.

Поезд № 4. Ленинград—Свердловск 4 раза в нед. след. Вятка—Понед. Среда. Пятн. Суб. Пермь—Вторн. Четв. Суб. Воскр. Свердловск приб. Вторн. Четв. Суб. Воскр.

Поезд № 12. Свердловск—Тюмень 4 раза в нед. след. по расписанию поезда № 4 Иркутского, отпр. из Свердловска I Пон. Среда Пятн. и Воскр. приб. в Тюмень в те же дни

Поезд № 1. Н-Николаевск—Москва 1 раз в нед. след. через Тюмень—Воскр. Свердловск, Пермь—Понед. Вятка—Вторник,

Поезд № 1. Чита—Москва 1 раз в нед. след. через Тюмень—Среда, Свердловск, Пермь—Четверг. Вятку—Пятница.

Поезд № 7. Иркутск—Москва 1 раз в нед. след. через Тюмень—Свердловск—Вторник, Пермь—Среда, Вятку—Четверг.

Поезд № 7. Н-Николаевск—Москва 1 раз в нед. след. через Тюмень, Свердловск—Суб. Пермь—Воскр. Вятка—Понедельник.

Поезд № 7. Свердловск—Москва 1 раз в нед. отпр. Свердловска—Четверг, след. через Пермь—Пятн. Вятку—Суб.

Поезд № 3. Иркутск—Ленинград 3 раза в нед. след. через Тюмень—Вторн. Четв. Воскр. Свердловск—Сред. Пятн. Пон. Пермь II—Четр. Суб. и Вторн. Вятку—те же дни.

Поезд № 3. Свердловск—Ленинград 4 раза в нед. Отпр. из Свердловска I Вторн. Четв. Суб. и Воскр. Пермь II—Среда, Пятн. Воскр. Понед. Вятку—те же дни.

Поезд № 11. Тюмень—Свердловск курсирует 4 раза в нед. по расписанию поезда № 3 Иркутского отпр. из Тюмени Понед. Среда, Пятница и Субботу, приб. в Свердловск I—Вторник, Четверг, Субботу и Воскресенье.

1-го НОЯБРЯ 1924 ГОДА.  
ница с местным 2 часа (4-й пояс).

**Горно-Заводская линия**  
Пермь II—Свердловск—Челябинск

Почт.-Пас. П. № 4 Ур.		СТАНЦИИ:	Почт.-Пас. П. № 3 Ур.	
Приб.	Отпр.		Приб.	Отпр.
ч. м.	ч. м.		ч. м.	ч. м.
—	19.00	ПЕРМЬ II	12.00	—
19.12	19.47	ПЕРМЬ I	11.05	11.45
12.20	12.40	Н-ТАГИЛ	17.23	17.48
18.01	21.26	СВЕРДЛОВСК	9.46	11.15
7.40	—	ЧЕЛЯБИНСК	—	2.55

Курсируют ЕЖЕДНЕВНО.

**Богословская линия.**  
Гороблагодат.—Кушва—Надеждинский зав.

Тов.-Пас. П. № 32		СТАНЦИИ:	Тов.-Пас. П. № 31	
Приб.	Отпр.		Приб.	Отпр.
ч. м.	ч. м.		ч. м.	ч. м.
7.40	—	Гороблагод.	—	22.30
0.20	1.00	Верхотурье	7.42	8.25
—	18.10	Надежд. зав.	14.10	—

КУРСИРУЮТ ЕЖЕДНЕВНО

**Шадринская линия.**  
Богданович—Шадринск

Тов.-Пас. П. № 32		СТАНЦИИ:	Тов.-Пас. П. № 31	
Приб.	Отпр.		Приб.	Отпр.
ч. м.	ч. м.		ч. м.	ч. м.
17.35	—	Шадринск	—	9.40
—	9.00	Богданович	18.50	—

Поезд № 32 отправл. из Богдановича по Понед., Средам и Пятницам, Прибыв. в Шадринск в те же дни.

Поезд № 31 отправл. из Шадринска по Вторникам, Четвергам и Субботам. Прибыв. в Богданович в те же дни.

**Северо-Восточно-Уральская лин.**  
Свердловск I—Тавда.

Тов.-Пас. П. № 32		СТАНЦИИ:	Тов.-Пас. П. № 31	
Приб.	Отпр.		Приб.	Отпр.
ч. м.	ч. м.		ч. м.	ч. м.
—	0.44	Свердловск	5.35	—
8.26	9.20	Егоршино	20.50	21.41
14.04	15.25	Ирбит	14.30	15.57
18.00	4.00	Туринск	22.20	11.10
9.10	—	Тавда	—	17.05

**Котласская линия.**  
Вятка I—Котлас.

Тов.-Пас. П. № 22		СТАНЦИИ:	Тов.-Пас. П. № 21	
Приб.	Отпр.		Приб.	Отпр.
ч. м.	ч. м.		ч. м.	ч. м.
18.25	—	КОТЛАС	—	10.10
—	23.00	ВЯТКА	6.00	—

Поезд № 22 отправл. из Вятки по Воскрес., Вторн. и Пятн. Приб. в Котлас по Понедельникам, Средам и Субботам.

Поезд № 21 отправл. из Котласа по Воскрес., Средам и Пятницам. Приб. в Вятку I по Понедельн., Четвергам и Субботам.

**Казанбургская линия.**  
Свердловск—Казань—Москва.

Тов.-Пас. П. № 4		СТАНЦИИ:	Тов.-Пас. П. № 3	
Приб.	Отпр.		Приб.	Отпр.
ч. м.	ч. м.		ч. м.	ч. м.
8.40	—	Свердловск	—	23.05
19.20	21.00	Казань	10.40	12.40
—	14.00	Москва	17.25	—

**Алапаевская линия.**  
Н-Тагил—Алапаевск—Егоршино.

Тов.-Пас. П. № 32		СТАНЦИИ:	Тов.-Пас. П. № 31	
Приб.	Отпр.		Приб.	Отпр.
ч. м.	ч. м.		ч. м.	ч. м.
17.10	—	Н-Тагил	—	5.18
—	5.42	Егоршино	17.10	—

Поезд № 32 отправл. из Егоршино по Понедельникам, Средам и Пятницам. Прибыв. в Н-Тагил в те же дни.

Поезд № 31 отправл. из Н-Тагила по Вторникам, Четвергам и Субботам. Прибывает в Егоршино в те же дни.

Поезд № 32. Свердловск—Туринск отправл. из Свердл. во Вторн., Четверг, Субб. Приб. в Туринск в те же дни.

Сообщение Туринск—Тавда один раз в неделю по Средам.

Поезд № 31. Туринск—Свердловск отправл. из Туринска по Вторникам, Четвергам и Субботам. Прибыв. в Свердловск по Средам, Пятницам и Воскресеньям.

Сообщение Тавда—Туринск один раз в неделю по Средам.



Стоимость проезда пассажиров по

От ст.  До		Расстояние в километрах	В о б ы к			
			Без плацкарты			
			Проездная плата	Целевой сбор	Сбор в пользу О-ва Красн. Кр.	И т о г о
1	Москвы М.-Каз. ж. д. . . . .	1692	1220	61	15	1296
2	Москвы северных ж. д. . . . .	1817	1260	63	15	1338
3	Москвы . . . . .	1992	1340	67	15	1422
4	Ленинграда . . . . .	2095	1380	69	15	1464
5	Ташкента . . . . .	3439	2060	103	15	2178
6	Самарканда . . . . .	3793	2260	113	15	2388
7	Оренбурга . . . . .	1593	1160	58	15	1233
8	Самары . . . . .	1250	1000	50	15	1065
9	Ростова н/Д. . . . .	2792	1700	85	15	1800
10	Харьков . . . . .	2608	1620	81	15	1716
11	Харьков . . . . .	2772	1700	85	15	1800
12	Симферополя . . . . .	3285	1940	97	15	2053
13	Симферополя . . . . .	3449	2060	103	15	2178
14	Одессы . . . . .	3378	2020	101	15	2136
15	Одессы . . . . .	3506	2100	105	15	2220
16	Киева . . . . .	2849	1720	86	15	1821
17	Нижнего-Новгорода . . . . .	1415	1080	54	15	1149
18	Пензы . . . . .	1638	1180	59	15	1254
19	Сызрани . . . . .	1386	1060	53	15	1128
20	Саратова . . . . .	1984	1340	67	15	1422
21	Вологды . . . . .	1495	1120	56	15	1191
22	Вятки . . . . .	859	800	40	15	855
23	Котельнича . . . . .	947	840	42	15	897
24	Семипалатинска . . . . .	2178	1420	74	15	1509
25	Славгорода . . . . .	1381	1060	53	15	1128
26	Бийска . . . . .	1884	1300	65	15	1380
27	Барнаула . . . . .	1752	1240	62	15	1317
28	Новониколаевска . . . . .	1525	1140	57	15	1212
29	Омска . . . . .	898	820	41	15	876
30	Томска . . . . .	1841	1280	64	15	1359
31	Казани . . . . .	925	840	42	15	897
32	Красноярска . . . . .	2287	1480	74	15	1569
33	Иркутска . . . . .	3374	2020	101	15	2136
34	Петропавловска . . . . .	770	740	37	—	777
35	У ф ы . . . . .	727	720	36	—	756
36	Б а к у . . . . .	4018	2380	119	15	2514
37	Астрахани . . . . .	2659	1640	82	15	1737
38	Архангельск . . . . .	2130	1400	70	15	1485
39	Троицка . . . . .	382	480	24	—	504
40	Перми . . . . .	381	480	24	—	504
41	Тюмени . . . . .	325	405	20	—	425
42	Шадринска . . . . .	258	338	17	—	355
43	Сарапула . . . . .	550	600	30	—	630
44	Челябинска . . . . .	247	327	16	—	343
45	Златоуста . . . . .	408	500	25	—	525
46	Нижнего Тагила . . . . .	143	215	11	—	226
47	Кунгура . . . . .	279	359	18	—	377
48	Кургана . . . . .	504	580	29	—	609
49	Ишима . . . . .	615	640	32	—	672
50	Ирбити . . . . .	201	281	14	—	295
51	Кустаная . . . . .	558	600	30	—	630
52	Краснофимска . . . . .	259	339	17	—	356
53	Камышлова . . . . .	143	215	11	—	226
54	Ялutorовска . . . . .	399	480	24	—	504
55	Ижевска . . . . .	640	660	33	—	693

железным дорогам в жестких вагонах до ст. Свердловск.

новинных поездах (в копейках)										П Р И М Е Ч А Н И Я		
С плацкартой для сидения					С плацкартой для лежания							Багаж в копейках
Проездная плата	Плацкарта для сидения	Целевой сбор	Сбор в пользу О-ва Красн. Кр.	И т о г о	Проездная плата	Плацкарта для лежания	Целевой сбор	Сбор в пользу О-ва Красн. Кр.	И т о г о			Стоимость провоза багажа за 5 килограмм
1220	122	67	15	1424	1220	305	76	15	1616	94,26	через Казань, Дружинино	
1260	126	69	15	1470	1260	315	79	15	1669	97,92	„ Данилов Буй Вятка	
1340	134	74	15	1563	1340	335	84	15	1774	105,24	„ Вологду, Вятку	
1380	138	76	15	1609	1380	345	86	15	1826	108,90		
2060	206	113	15	2394	2060	515	129	15	2719	158,31		
2260	226	124	15	2625	2260	565	141	15	2981	167,46		
1160	116	64	15	1355	1160	290	73	15	1538	88,87		
1000	100	55	15	1170	1000	250	63	15	1328	74,13		
1700	170	94	15	1979	1700	425	106	15	2246	138,18		
1620	162	89	15	1886	1620	405	101	15	2141	130,86	через. Галуйки, Балашев, Пензу, Батраки, Челябинск.	
1700	170	94	15	1979	1700	425	108	15	2246	138,18	„ Курск, Москву, Вологду, Вятку	
1940	194	107	15	2256	1940	485	121	15	2561	152,82	„ Галуйки, Балашев, Пензу, Батраки, Челябинск.	
2060	206	113	15	2394	2060	515	129	15	2719	158,31	„ Курск, Москву, Вологду, Вятку	
2020	202	111	15	2348	2020	505	126	15	2666	156,48	„ Знаменку, Крюков, Галуйки, Балашев, Пенза, Батраки, Челябинск	
2100	210	116	15	2441	2100	525	131	15	2771	160,14	„ Киев, Москву, Вологду, Вятку	
1720	172	95	15	2002	1720	430	108	15	2273	140,01		
1080	108	59	15	1262	1080	270	68	15	1433	81,45		
1180	118	65	15	1378	1180	295	74	15	1574	90,60		
1060	106	58	15	1239	1060	265	66	15	1406	79,62		
1340	134	74	15	1563	1340	335	84	15	1774	105,24		
1120	112	62	15	1309	1120	280	70	15	1485	85,11		
800	80	44	15	939	800	200	50	15	1065	55,83		
840	84	46	15	985	840	210	53	15	1118	59,49		
1420	142	78	15	1655	1420	355	89	15	1879	112,56		
1060	106	58	15	1239	1060	265	66	15	1406	79,62	П Р И М Е Ч А Н И Е	
1300	130	72	15	1517	1300	325	81	15	1721	101,58	За проезд пассажира в мягком вагоне, основная плата за проезд вдвое против стоим. билета в жестком вагоне ниже 5 проц. целевого	
1240	124	68	15	1447	1240	310	78	15	1643	96,09	сбора и 15 коп. с билета в пользу О-ва Красного	
1140	114	63	15	1332	1140	285	71	15	1511	86,94	Креста, при стоимости основного билета не	
820	82	45	15	962	820	205	51	15	1091	57,66	ниже 2 р. 50 коп.	
1230	128	70	15	1493	1280	320	80	15	1605	99,75	За плацкарту взывается для сидения	
840	84	46	15	985	840	210	53	15	1118	59,49	10 проц., а для лежания 25 проц. стоимости	
1480	148	81	15	1724	1480	370	93	15	1958	118,05	билета, прибавляя к стоимости плацкарты 5 проц.	
2020	202	111	15	2348	2020	505	126	15	2666	156,48	целевого сбора.	
740	74	41	—	855	740	185	46	—	971	50,34	За проезд пассажира в скорых поездах к	
720	72	40	—	832	720	180	45	—	945	48,51	основной стоимости билета добавляется 25 проц.	
2380	238	131	15	2764	2380	595	149	15	3139	172,95	за скорость и 25 проц. за плацкарт для лежа-	
1640	164	90	15	1909	1640	410	103	15	2168	132,69	ния плюс 5 проц. целевого сбора и 15 коп. сбо-	
1400	140	77	15	1632	1400	350	88	15	1853	110,72	ра в пользу О-ва Красного Креста при основной	
480	48	26	—	554	480	120	30	—	630	26,55	стоимости проездного билета не ниже 7 р. 50 к.,	
480	48	26	—	554	480	120	30	—	630	26,55	за проезд в жестком вагоне и не ниже 2 р. 50 к.	
405	41	22	—	468	405	101	25	—	531	21,06	в мягком.	
338	34	19	—	391	338	85	21	—	444	18,11		
600	60	33	—	695	600	150	38	—	788	37,53		
327	33	18	—	378	327	82	20	—	429	17,34		
500	50	28	—	578	500	125	31	—	656	28,38		
215	22	12	—	249	215	54	13	—	282	10,04		
359	36	20	—	415	359	90	22	—	471	19,59		
580	58	32	—	670	580	145	36	—	761	35,70		
640	64	35	—	739	640	160	40	—	840	41,19		
281	28	15	—	324	281	70	18	—	369	14,11		
600	60	33	—	693	600	150	38	—	788	37,53		
339	34	19	—	392	339	85	21	—	445	18,18		
215	22	12	—	249	215	54	13	—	282	10,04		
480	48	26	—	554	480	120	30	—	630	26,55		
660	66	36	—	762	660	165	41	—	866	42,02		



## Правила применения партионных тарифов.

Провозные платы за грузы, не имеющие повагонного тарифа, рассчитываются по партионному тарифу, т. е. по соответствующему тарифу для мелких отправок с понижением на один класс, за действительный вес, но не менее, чем на 8,2 тонны; при чем, если плата по тарифу для мелких отправок за действительный вес будет ниже, чем по партионному тарифу за 8,2 тонны, то плата должна исчисляться по тарифу для мелких отправок за действительный вес.

### За простой вагонов.

За простой вагонов или платформ под нагрузкой более 6 часов а под выгрузкой более 12, а также после окончания нагрузки или выгрузки, если простой произошел по вине или желанию грузо-хозяина, за каждые сутки сверх указанного срока взимается;

С вагонов подъемной силы до 16,5 тонн . . . . .	3 р. 75 к.
" " " " 16,5 тонн и более, но мене 25 тонн	4 р. 50 к.
" " " " 25 тонн и более . . . . .	6 р. —

### Комиссионная плата за перевод наложенных платежей

а) За перевод наложенных платежей до 200 руб. включительно по полпроцента с каждого рубля платежа, но не ниже 10 коп. с отдельной отправки.

б) От 200 до 1000 руб. включительно четверть процента с каждого рубля платежа, но не ниже одного рубля с отдельной отправки;

в) От 1000 до 2000 руб. включительно по 2 р. 50 коп. с отдельной отправки;

г) Свыше 2000  $\frac{1}{8}$  процента с каждого рубля платежа.

Помимо причитающейся за провоз груза платы с дополнительными сборами за исключением целевого взимается гербовый сбор в размере одной десятой процента причитающейся суммы.

### За хранение грузов.

Грузы прибывающие на станцию назначения хранятся в наклазах железной дороги в течение 48 часов бесплатно, по истечении означенного срока взимается сбор за хранение грузов в следующих размерах:

За 1. 2. 3. 4 и 5 сутки с тонны в сутки по . . . . .	12 коп.
" 6, 7 и 8 . . . . .	24 "
" 9, 10 и 11 . . . . .	37 "
12, 13 и 14 . . . . .	49 "

За последующее время:

До истечения месяца—с тонны в сутки по . . . . . — р. 61 к.

По истечении месяца—с тонны за каждый полу-  
месяц (15 суток), считая начавшийся полумесяц за  
полный по . . . . . 3 р. 05 к.

За предметы перевозимые поштучно сбор за хранение  
взыскивается со штуки в сутки по . . . . . — р. 25 к.

Примечание № 1. Поважонный тариф для фаянсовых и фарфоровых изделий применяется лишь к перевозкам их без укупорки в навалку.



**ЖЕЛЕЗНОДОРОЖНЫЕ ТАРИФЫ**  
**ГРУЗОВ МАССОВОЙ ПЕРЕВОЗКИ.**

---

Отдел хранения  
Сек. Публ. Библиотек  
Им. В. Г. Белинского















От/до СВЕРДЛОВСКА	до/от	1	2	3	4	5	6	7	8	9	10	11	12	13	14	15	16	17	18	19	20	21	22	23																																																																																																																																																																																																																																																																																																																																																																																																																																																																																																																													
		Москвы	Новоникола-евск	Ленинграда	Ташкент и Иркутск	Ростована/д.	Харькова	Оренбурга	Уфы	Казани	Одессы	Вятки	Перми	Троицка	Челябинска	Златоуста	Кургана	Ирбита	Кунгура	Красноуфим и Шадринск	И-Таттла	Тюмени	Ишима	Сарапула																																																																																																																																																																																																																																																																																																																																																																																																																																																																																																																													
		Стоимость провоза с дополнительными сборами за тонну, в копейках											Стоимость провоза с дополнительными сборами за тонну, в копейках											Стоимость провоза с дополнительными сборами за тонну, в копейках											Стоимость провоза с дополнительными сборами за тонну, в копейках																																																																																																																																																																																																																																																																																																																																																																																																																																																																																																																		
Нормы поа-гонной напу-и в тоннах	Повагонно	Мелкие отправки	Повагонно	Мелкие отправки	Повагонно	Мелкие отправки	Повагонно	Мелкие отправки	Повагонно	Мелкие отправки	Повагонно	Мелкие отправки	Повагонно	Мелкие отправки	Повагонно	Мелкие отправки	Повагонно	Мелкие отправки	Повагонно	Мелкие отправки	Повагонно	Мелкие отправки	Повагонно	Мелкие отправки	Повагонно	Мелкие отправки	Повагонно	Мелкие отправки	Повагонно	Мелкие отправки	Повагонно	Мелкие отправки	Повагонно	Мелкие отправки	Повагонно	Мелкие отправки	Повагонно	Мелкие отправки	Повагонно	Мелкие отправки	Повагонно	Мелкие отправки	Повагонно	Мелкие отправки	Повагонно	Мелкие отправки	Повагонно	Мелкие отправки	Повагонно	Мелкие отправки	Повагонно	Мелкие отправки	Повагонно	Мелкие отправки	Повагонно	Мелкие отправки	Повагонно	Мелкие отправки	Повагонно	Мелкие отправки	Повагонно	Мелкие отправки	Повагонно	Мелкие отправки	Повагонно	Мелкие отправки	Повагонно	Мелкие отправки	Повагонно	Мелкие отправки	Повагонно	Мелкие отправки	Повагонно	Мелкие отправки	Повагонно	Мелкие отправки	Повагонно	Мелкие отправки	Повагонно	Мелкие отправки	Повагонно	Мелкие отправки	Повагонно	Мелкие отправки	Повагонно	Мелкие отправки	Повагонно	Мелкие отправки	Повагонно	Мелкие отправки	Повагонно	Мелкие отправки	Повагонно	Мелкие отправки	Повагонно	Мелкие отправки	Повагонно	Мелкие отправки	Повагонно	Мелкие отправки	Повагонно	Мелкие отправки	Повагонно	Мелкие отправки	Повагонно	Мелкие отправки	Повагонно	Мелкие отправки	Повагонно	Мелкие отправки	Повагонно	Мелкие отправки	Повагонно	Мелкие отправки	Повагонно	Мелкие отправки	Повагонно	Мелкие отправки	Повагонно	Мелкие отправки	Повагонно	Мелкие отправки	Повагонно	Мелкие отправки	Повагонно	Мелкие отправки	Повагонно	Мелкие отправки	Повагонно	Мелкие отправки	Повагонно	Мелкие отправки	Повагонно	Мелкие отправки	Повагонно	Мелкие отправки	Повагонно	Мелкие отправки	Повагонно	Мелкие отправки	Повагонно	Мелкие отправки	Повагонно	Мелкие отправки	Повагонно	Мелкие отправки	Повагонно	Мелкие отправки	Повагонно	Мелкие отправки	Повагонно	Мелкие отправки	Повагонно	Мелкие отправки	Повагонно	Мелкие отправки	Повагонно	Мелкие отправки	Повагонно	Мелкие отправки	Повагонно	Мелкие отправки	Повагонно	Мелкие отправки	Повагонно	Мелкие отправки	Повагонно	Мелкие отправки	Повагонно	Мелкие отправки	Повагонно	Мелкие отправки	Повагонно	Мелкие отправки	Повагонно	Мелкие отправки	Повагонно	Мелкие отправки	Повагонно	Мелкие отправки	Повагонно	Мелкие отправки	Повагонно	Мелкие отправки	Повагонно	Мелкие отправки	Повагонно	Мелкие отправки	Повагонно	Мелкие отправки	Повагонно	Мелкие отправки	Повагонно	Мелкие отправки	Повагонно	Мелкие отправки	Повагонно	Мелкие отправки	Повагонно	Мелкие отправки	Повагонно	Мелкие отправки	Повагонно	Мелкие отправки	Повагонно	Мелкие отправки	Повагонно	Мелкие отправки	Повагонно	Мелкие отправки	Повагонно	Мелкие отправки	Повагонно	Мелкие отправки	Повагонно	Мелкие отправки	Повагонно	Мелкие отправки	Повагонно	Мелкие отправки	Повагонно	Мелкие отправки	Повагонно	Мелкие отправки	Повагонно	Мелкие отправки	Повагонно	Мелкие отправки	Повагонно	Мелкие отправки	Повагонно	Мелкие отправки	Повагонно	Мелкие отправки	Повагонно	Мелкие отправки	Повагонно	Мелкие отправки	Повагонно	Мелкие отправки	Повагонно	Мелкие отправки	Повагонно	Мелкие отправки	Повагонно	Мелкие отправки	Повагонно	Мелкие отправки	Повагонно	Мелкие отправки	Повагонно	Мелкие отправки	Повагонно	Мелкие отправки	Повагонно	Мелкие отправки	Повагонно	Мелкие отправки	Повагонно	Мелкие отправки	Повагонно	Мелкие отправки	Повагонно	Мелкие отправки	Повагонно	Мелкие отправки	Повагонно	Мелкие отправки	Повагонно	Мелкие отправки	Повагонно	Мелкие отправки	Повагонно	Мелкие отправки	Повагонно	Мелкие отправки	Повагонно	Мелкие отправки	Повагонно	Мелкие отправки	Повагонно	Мелкие отправки	Повагонно	Мелкие отправки	Повагонно	Мелкие отправки	Повагонно	Мелкие отправки	Повагонно	Мелкие отправки	Повагонно	Мелкие отправки	Повагонно	Мелкие отправки	Повагонно	Мелкие отправки	Повагонно	Мелкие отправки	Повагонно	Мелкие отправки	Повагонно	Мелкие отправки	Повагонно	Мелкие отправки	Повагонно	Мелкие отправки	Повагонно	Мелкие отправки	Повагонно	Мелкие отправки	Повагонно	Мелкие отправки	Повагонно	Мелкие отправки	Повагонно	Мелкие отправки	Повагонно	Мелкие отправки	Повагонно	Мелкие отправки	Повагонно	Мелкие отправки	Повагонно	Мелкие отправки	Повагонно	Мелкие отправки	Повагонно	Мелкие отправки	Повагонно	Мелкие отправки	Повагонно	Мелкие отправки	Повагонно	Мелкие отправки	Повагонно	Мелкие отправки	Повагонно	Мелкие отправки	Повагонно	Мелкие отправки	Повагонно	Мелкие отправки	Повагонно	Мелкие отправки	Повагонно	Мелкие отправки	Повагонно	Мелкие отправки	Повагонно	Мелкие отправки	Повагонно	Мелкие отправки	Повагонно	Мелкие отправки	Повагонно	Мелкие отправки	Повагонно	Мелкие отправки	Повагонно	Мелкие отправки	Повагонно	Мелкие отправки	Повагонно	Мелкие отправки	Повагонно	Мелкие отправки	Повагонно	Мелкие отправки	Повагонно	Мелкие отправки	Повагонно	Мелкие отправки	Повагонно	Мелкие отправки	Повагонно	Мелкие отправки	Повагонно	Мелкие отправки	Повагонно	Мелкие отправки	Повагонно	Мелкие отправки	Повагонно	Мелкие отправки	Повагонно	Мелкие отправки	Повагонно	Мелкие отправки	Повагонно	Мелкие отправки	Повагонно	Мелкие отправки	Повагонно	Мелкие отправки	Повагонно	Мелкие отправки	Повагонно	Мелкие отправки	Повагонно	Мелкие отправки	Повагонно	Мелкие отправки	Повагонно	Мелкие отправки	Повагонно	Мелкие отправки	Повагонно	Мелкие отправки	Повагонно	Мелкие отправки	Повагонно	Мелкие отправки	Повагонно	Мелкие отправки	Повагонно	Мелкие отправки	Повагонно	Мелкие отправки	Повагонно	Мелкие отправки	Повагонно	Мелкие отправки	Повагонно	Мелкие отправки	Повагонно	Мелкие отправки	Повагонно	Мелкие отправки	Повагонно	Мелкие отправки	Повагонно	Мелкие отправки	Повагонно	Мелкие отправки	Повагонно	Мелкие отправки	Повагонно	Мелкие отправки	Повагонно	Мелкие отправки	Повагонно	Мелкие отправки	Повагонно	Мелкие отправки	Повагонно	Мелкие отправки	Повагонно	Мелкие отправки	Повагонно	Мелкие отправки	Повагонно	Мелкие отправки	Повагонно	Мелкие отправки	Повагонно	Мелкие отправки	Повагонно	Мелкие отправки	Повагонно	Мелкие отправки	Повагонно	Мелкие отправки	Повагонно	Мелкие отправки	Повагонно	Мелкие отправки	Повагонно	Мелкие отправки	Повагонно	Мелкие отправки	Повагонно	Мелкие отправки	Повагонно	Мелкие отправки	Повагонно	Мелкие отправки	Повагонно	Мелкие отправки	Повагонно	Мелкие отправки	Повагонно	Мелкие отправки	Повагонно	Мелкие отправки	Повагонно	Мелкие отправки	Повагонно	Мелкие отправки	Повагонно	Мелкие отправки	Повагонно	Мелкие отправки	Повагонно	Мелкие отправки	Повагонно	Мелкие отправки	Повагонно	Мелкие отправки	Повагонно	Мелкие отправки	Повагонно	Мелкие отправки	Повагонно	Мелкие отправки	Повагонно	Мелкие отправки	Повагонно	Мелкие отправки	Повагонно	Мелкие отправки	Повагонно	Мелкие отправки	Повагонно	Мелкие отправки	Повагонно	Мелкие отправки	Повагонно	Мелкие отправки	Повагонно	Мелкие отправки	Повагонно	Мелкие отправки	Повагонно	Мелкие отправки	Повагонно	Мелкие отправки	Повагонно	Мелкие отправки	Повагонно	Мелкие отправки	Повагонно	Мелкие отправки	П



От/до СВЕРДЛОВСКА	до/от	1	2	3	4	5	6	7	8	9	10	11	12	13	14	15	16	17	18	19	20	21	22	23																																																																																																																																																																																																																																																																																																																																																																																																																																																																																																																													
		Москвы	Новониколаевска	Ленинграда	Ташкент и Иркутск	Ростова н Д.	Харькова	Оренбурга	Уфы	Казани	Одессы	Вятки	Перми	Троицка	Челябинска	Златоуста	Кургана	Ирбита	Кунгура	Красноуфим и Шадринск	И-Таттла	Тюмени	Ишима	Сарапула																																																																																																																																																																																																																																																																																																																																																																																																																																																																																																																													
		Стоимость провоза с дополнительными сборами за тонну, в копейках											Стоимость провоза с дополнительными сборами за тонну, в копейках											Стоимость провоза с дополнительными сборами за тонну, в копейках											Стоимость провоза с дополнительными сборами за тонну, в копейках																																																																																																																																																																																																																																																																																																																																																																																																																																																																																																																		
	Нормы погрузки и выгрузки в тоннах	Повогонно	Мелкие отправки	Повогонно	Мелкие отправки	Повогонно	Мелкие отправки	Повогонно	Мелкие отправки	Повогонно	Мелкие отправки	Повогонно	Мелкие отправки	Повогонно	Мелкие отправки	Повогонно	Мелкие отправки	Повогонно	Мелкие отправки	Повогонно	Мелкие отправки	Повогонно	Мелкие отправки	Повогонно	Мелкие отправки	Повогонно	Мелкие отправки	Повогонно	Мелкие отправки	Повогонно	Мелкие отправки	Повогонно	Мелкие отправки	Повогонно	Мелкие отправки	Повогонно	Мелкие отправки	Повогонно	Мелкие отправки	Повогонно	Мелкие отправки	Повогонно	Мелкие отправки	Повогонно	Мелкие отправки	Повогонно	Мелкие отправки	Повогонно	Мелкие отправки	Повогонно	Мелкие отправки	Повогонно	Мелкие отправки	Повогонно	Мелкие отправки	Повогонно	Мелкие отправки	Повогонно	Мелкие отправки	Повогонно	Мелкие отправки	Повогонно	Мелкие отправки	Повогонно	Мелкие отправки	Повогонно	Мелкие отправки	Повогонно	Мелкие отправки	Повогонно	Мелкие отправки	Повогонно	Мелкие отправки	Повогонно	Мелкие отправки	Повогонно	Мелкие отправки	Повогонно	Мелкие отправки	Повогонно	Мелкие отправки	Повогонно	Мелкие отправки	Повогонно	Мелкие отправки	Повогонно	Мелкие отправки	Повогонно	Мелкие отправки	Повогонно	Мелкие отправки	Повогонно	Мелкие отправки	Повогонно	Мелкие отправки	Повогонно	Мелкие отправки	Повогонно	Мелкие отправки	Повогонно	Мелкие отправки	Повогонно	Мелкие отправки	Повогонно	Мелкие отправки	Повогонно	Мелкие отправки	Повогонно	Мелкие отправки	Повогонно	Мелкие отправки	Повогонно	Мелкие отправки	Повогонно	Мелкие отправки	Повогонно	Мелкие отправки	Повогонно	Мелкие отправки	Повогонно	Мелкие отправки	Повогонно	Мелкие отправки	Повогонно	Мелкие отправки	Повогонно	Мелкие отправки	Повогонно	Мелкие отправки	Повогонно	Мелкие отправки	Повогонно	Мелкие отправки	Повогонно	Мелкие отправки	Повогонно	Мелкие отправки	Повогонно	Мелкие отправки	Повогонно	Мелкие отправки	Повогонно	Мелкие отправки	Повогонно	Мелкие отправки	Повогонно	Мелкие отправки	Повогонно	Мелкие отправки	Повогонно	Мелкие отправки	Повогонно	Мелкие отправки	Повогонно	Мелкие отправки	Повогонно	Мелкие отправки	Повогонно	Мелкие отправки	Повогонно	Мелкие отправки	Повогонно	Мелкие отправки	Повогонно	Мелкие отправки	Повогонно	Мелкие отправки	Повогонно	Мелкие отправки	Повогонно	Мелкие отправки	Повогонно	Мелкие отправки	Повогонно	Мелкие отправки	Повогонно	Мелкие отправки	Повогонно	Мелкие отправки	Повогонно	Мелкие отправки	Повогонно	Мелкие отправки	Повогонно	Мелкие отправки	Повогонно	Мелкие отправки	Повогонно	Мелкие отправки	Повогонно	Мелкие отправки	Повогонно	Мелкие отправки	Повогонно	Мелкие отправки	Повогонно	Мелкие отправки	Повогонно	Мелкие отправки	Повогонно	Мелкие отправки	Повогонно	Мелкие отправки	Повогонно	Мелкие отправки	Повогонно	Мелкие отправки	Повогонно	Мелкие отправки	Повогонно	Мелкие отправки	Повогонно	Мелкие отправки	Повогонно	Мелкие отправки	Повогонно	Мелкие отправки	Повогонно	Мелкие отправки	Повогонно	Мелкие отправки	Повогонно	Мелкие отправки	Повогонно	Мелкие отправки	Повогонно	Мелкие отправки	Повогонно	Мелкие отправки	Повогонно	Мелкие отправки	Повогонно	Мелкие отправки	Повогонно	Мелкие отправки	Повогонно	Мелкие отправки	Повогонно	Мелкие отправки	Повогонно	Мелкие отправки	Повогонно	Мелкие отправки	Повогонно	Мелкие отправки	Повогонно	Мелкие отправки	Повогонно	Мелкие отправки	Повогонно	Мелкие отправки	Повогонно	Мелкие отправки	Повогонно	Мелкие отправки	Повогонно	Мелкие отправки	Повогонно	Мелкие отправки	Повогонно	Мелкие отправки	Повогонно	Мелкие отправки	Повогонно	Мелкие отправки	Повогонно	Мелкие отправки	Повогонно	Мелкие отправки	Повогонно	Мелкие отправки	Повогонно	Мелкие отправки	Повогонно	Мелкие отправки	Повогонно	Мелкие отправки	Повогонно	Мелкие отправки	Повогонно	Мелкие отправки	Повогонно	Мелкие отправки	Повогонно	Мелкие отправки	Повогонно	Мелкие отправки	Повогонно	Мелкие отправки	Повогонно	Мелкие отправки	Повогонно	Мелкие отправки	Повогонно	Мелкие отправки	Повогонно	Мелкие отправки	Повогонно	Мелкие отправки	Повогонно	Мелкие отправки	Повогонно	Мелкие отправки	Повогонно	Мелкие отправки	Повогонно	Мелкие отправки	Повогонно	Мелкие отправки	Повогонно	Мелкие отправки	Повогонно	Мелкие отправки	Повогонно	Мелкие отправки	Повогонно	Мелкие отправки	Повогонно	Мелкие отправки	Повогонно	Мелкие отправки	Повогонно	Мелкие отправки	Повогонно	Мелкие отправки	Повогонно	Мелкие отправки	Повогонно	Мелкие отправки	Повогонно	Мелкие отправки	Повогонно	Мелкие отправки	Повогонно	Мелкие отправки	Повогонно	Мелкие отправки	Повогонно	Мелкие отправки	Повогонно	Мелкие отправки	Повогонно	Мелкие отправки	Повогонно	Мелкие отправки	Повогонно	Мелкие отправки	Повогонно	Мелкие отправки	Повогонно	Мелкие отправки	Повогонно	Мелкие отправки	Повогонно	Мелкие отправки	Повогонно	Мелкие отправки	Повогонно	Мелкие отправки	Повогонно	Мелкие отправки	Повогонно	Мелкие отправки	Повогонно	Мелкие отправки	Повогонно	Мелкие отправки	Повогонно	Мелкие отправки	Повогонно	Мелкие отправки	Повогонно	Мелкие отправки	Повогонно	Мелкие отправки	Повогонно	Мелкие отправки	Повогонно	Мелкие отправки	Повогонно	Мелкие отправки	Повогонно	Мелкие отправки	Повогонно	Мелкие отправки	Повогонно	Мелкие отправки	Повогонно	Мелкие отправки	Повогонно	Мелкие отправки	Повогонно	Мелкие отправки	Повогонно	Мелкие отправки	Повогонно	Мелкие отправки	Повогонно	Мелкие отправки	Повогонно	Мелкие отправки	Повогонно	Мелкие отправки	Повогонно	Мелкие отправки	Повогонно	Мелкие отправки	Повогонно	Мелкие отправки	Повогонно	Мелкие отправки	Повогонно	Мелкие отправки	Повогонно	Мелкие отправки	Повогонно	Мелкие отправки	Повогонно	Мелкие отправки	Повогонно	Мелкие отправки	Повогонно	Мелкие отправки	Повогонно	Мелкие отправки	Повогонно	Мелкие отправки	Повогонно	Мелкие отправки	Повогонно	Мелкие отправки	Повогонно	Мелкие отправки	Повогонно	Мелкие отправки	Повогонно	Мелкие отправки	Повогонно	Мелкие отправки	Повогонно	Мелкие отправки	Повогонно	Мелкие отправки	Повогонно	Мелкие отправки	Повогонно	Мелкие отправки	Повогонно	Мелкие отправки	Повогонно	Мелкие отправки	Повогонно	Мелкие отправки	Повогонно	Мелкие отправки	Повогонно	Мелкие отправки	Повогонно	Мелкие отправки	Повогонно	Мелкие отправки	Повогонно	Мелкие отправки	Повогонно	Мелкие отправки	Повогонно	Мелкие отправки	Повогонно	Мелкие отправки	Повогонно	Мелкие отправки	Повогонно	Мелкие отправки	Повогонно	Мелкие отправки	Повогонно	Мелкие отправки	Повогонно	Мелкие отправки	Повогонно	Мелкие отправки	Повогонно	Мелкие отправки	Повогонно	Мелкие отправки	Повогонно	Мелкие отправки	Повогонно	Мелкие отправки	Повогонно	Мелкие отправки	Повогонно	Мелкие отправки	Повогонно	Мелкие отправки	Повогонно	Мелкие отправки	Повогонно	Мелкие отправки	Повогонно	Мелкие отправки	Повогонно	Мелкие отправки	Повогонно	Мелкие отправки	Повогонно	Мелкие отправки	Повогонно	Мелкие отправки	Повогонно	Мелкие отправки	Повогонно	Мелкие отправки	Повогонно	Мелкие отправки	Повогонно	Мелкие отправки	Повогонно	Мелкие отправки	Повогонно	Мелкие отправки	Повогонно	Мелкие отправки	Повогонно	Мелкие отправки	Повогонно	Мелкие отправки	Повогонно	Мелкие отправки	Повогонно	Мелкие отправки	Повогонно	Мелкие отправки



# Почтово-телеграфные правила и тарифы, таксы за пересылку почтовых отправлений.

## 1. Письма.

Местные за первые 20 грамм . . . . .	04 к.
„ последующие 20 грамм . . . . .	02 „
Иногородные за первые 20 грамм . . . . .	07 „
„ последующие 20 грамм . . . . .	05 „
Почтовые карточки . . . . .	03 „

## 2. Бандерольные отправления.

С печатными произведениями местные за каждые 50 грамм . . . . .	01 „
Иногородные . . . . .	02 „
С деловыми бумагами и образчиками то- варов местные за каждые 50 грамм . . . . .	02 „
Иногородные за каждые 50 грамм . . . . .	04 „
Минимальный весовой сбор за бандерольные отправления:	
С деловыми бумагами местные . . . . .	03 „
„ „ иногородные . . . . .	05 „
С образчиками товаров:	
Местные . . . . .	04 „
Иногородные . . . . .	09 „

Примечание: Минимального весового  
сбора за бандерольные отправления с печат-  
ными произведениями не установлено.

За ускоренные бандероли сборы весовой  
и за заказ в двойном размере.

За заказные отправления сверх весового  
сбора по роду отправления взимается  
за заказ . . . . .

07 „

За уведомления о получении всякого рода  
отправлений:

Простое . . . . .	07 „
Заказное . . . . .	14 к.

## 3. Письма и посылки с объявленной ценностью.

За письма и посылки с объявленной ценностью весовой сбор  
взимается по таксе для простых писем и посылок и страховой сбор  
следующих размеров:

За расстояние до 500 километров . . . . .	0,40/0	} Суммы объявлен- ной цен- ности.
Свыше 500 до 1000 километров . . . . .	0,80/0	
От 1000 до 2000 „ . . . . .	1,20/0	
„ 2000 „ 3000 „ . . . . .	1,60/0	
Свыше 3000 километров . . . . .	0,20/0	

но не менее 20 коп. за отдельное отправление, максимум суммы  
объявленной ценности допускается до 50000 рублей.



#### 4. Денежные переводы.

За перевод денег по почте взимается:

На расстоянии до 500 километров . . . . .	0,20%	Суммы денежного перевода
Свыше 500 до 1000 " . . . . .	0,40%	
От 1000 " 2000 " . . . . .	0,60%	
" 2000 " 3000 " . . . . .	0,80%	
Свыше 3000 километров . . . . .	1,00%	

при минимуме в 15 копеек с отдельного перевода.

За перевод денег по телеграфу сверх указанного сбора взимается тарифная плата за телеграмму в 20 слов (1 р. 35 к.) при переводе до 500 рублей и в 25 слов (1 р. 65 к.) при переводе свыше 500 рублей. За срочные и телеграфные переводы тарифная плата за телеграммы взыскивается в тройном размере.

#### 5. П о с ы л к и.

Весовой сбор с посылок за 1 килограмм взыскивается.

На расстоянии до 100 километр.	1,5 коп.
свыше 100 до 150 километр.	2,5 "
" 150 " 200 "	3,5 "
" 200 " 300 "	5,0 "
" 300 " 400 "	6,5 "
" 400 " 500 "	7,5 "
" 500 " 600 "	8,5 "
" 600 " 700 "	10,0 "
" 700 " 800 "	11,5 "
" 800 " 900 "	12,5 "
" 900 " 1000 "	13,5 "
" 1000 " 1100 "	15,0 "
" 1100 " 1200 "	16,0 "
" 1200 " 1400 "	17,5 "
" 1400 " 1600 "	19,0 "
" 1600 " 1800 "	20,5 "
" 1800 " 2000 "	22,5 "
" 2000 " 2200 "	24,0 "
" 2200 " 2400 "	25,5 "
" 2400 " 2600 "	27,0 "
" 2600 " 2800 "	29,0 "
" 2800 " 3000 "	30,5 "
" 3000 " 3200 "	32,0 "
" 3200 " 3400 "	33,5 "
" 3400 " 3600 "	35,0 "
" 3600 " 3800 "	36,5 "
" 3800 " 4000 "	37,5 "
" 4000 " 4200 "	39,0 "
" 4200 " 4400 "	40,0 "
" 4400 " 4600 "	41,5 "
" 4600 " 4800 "	42,5 "
" 4800 " 5100 "	44,0 "
" 5100 " 5400 "	45,0 "
" 5400 " 5700 "	46,5 "
" 5700 " 6000 "	47,5 "
" 6000 " 6300 "	49,0 "
" 6300 " 6600 "	50,5 "
" 6600 " 7000 "	52,5 "
" 7000 "	60,0 "



Предельный вес посылки допускается до 35 кг. причем за посылку веса до 25 кг. включительно весовой сбор взывается по нормальному тарифу, свыше 25 до 35 кг. весовой сбор за излишек взывается в двойном размере.

Размеры посылки не должны превышать 70 сантиметров в длину и 35 сантиметров в одном из других направлений, за посылки превышающие указанные размеры—весовой сбор взывается на 25% выше. Минимальный сбор за посылку 25 копеек.

В тех случаях, когда кроме железных дорог в перевозке посылок участвуют и почтовые тракты, то за перевозку их гужем в месте подачи или получения посылки—взимается дополнительный весовой сбор в 10 копеек с посылки за каждый конец.

Примечание: Страховой сбор за посылки с объявленной ценностью—см. п. 3.

### 6. Отправления с наложенным платежом.

За всякие отправления с наложенным платежом сверх всех других по роду отправления сборов взывается комиссионный сбор в размере 2% с суммы наложенного платежа, но не менее 20 копеек с отдельного отправления. Предельная сумма наложенного платежа — 50000 рублей.

## Хранение посылок.

За хранение одной посылки при действующих сроках в сутки . . . . .	05 к.
Тоже партионных посылок . . . . .	10 к.
В Москве и Ленинграде . . . . .	15 к.

## 7. Разные сборы.

За объявления об изменении адреса, досылке  
и возвращению почтовых отправлений  
взимается . . . . . 15 к.

За доставку адресатам на дом переводов по почте или по телеграфу и писем с объявленной ценностью, адресованных на имя частных лиц.

	В Москве и Ленинграде	В остальных местностях
До 3-х рублей . . . . .	5 к.	4 к.
От 3 до 5 рублей . . . . .	10 к.	8 к.
„ 5 „ 50 „ . . . . .	20 к.	15 к.
„ 50 до 100 „ . . . . .	40 к.	30 к.
Свыше 100 рублей . . . . .	60 к.	50 к.

## 8. Спешная корреспонденция.

Письма местные за каждые 20 грамм.	. . .	10 к.
" иногородние " "	. . .	20 к.
При минимуме для местных	. . .	30 к.
" " " иногородних	. . .	70 к.
		за каждое отдельное отправление



Бандеральные отправления за каждые 20		
грамм местные . . . . .	5 к.	
иногородные . . . . .	10 к.	
При минимуме для местных . . . . .	30 к.	
„ иногородных . . . . .	70 к.	за каждое отдельное отправление.
За письма с объявленной ценностью, кроме		
платы за письмо взимается еще стра-		
ховой сбор с ценности для местных . . . . .	1,5 <sup>0</sup> /о.	
„ иногородных . . . . .	3 <sup>0</sup> /о.	
При минимуме для местных . . . . .	30 к.	
„ иногородных . . . . .	70 к.	за каждое отдельное отправление.
Предельная сумма объявленной ценности для		
местных и иногородных отправлений . . . . .	1500 р.	
За переводы по почте с суммы перевода		
при местных отправлениях . . . . .	1 <sup>0</sup> /о.	
„ иногородных „ . . . . .	2 <sup>0</sup> /о.	
При минимуме для местных . . . . .	50 к.	
„ „ иногородных . . . . .	1 р.	
Предельная сумма перевода местного и ино-		
городного . . . . .	1500 р.	
За посылки без цены весом не более 4,1 ки-		
лограмма (10 фунтов) на расстоянии до		
2133,6 километр. (2000 верст) местные . . . . .	1 р. 15 к.	
Тоже иногородные . . . . .	2 р. 25 к.	
Свыше указанного веса и расстояния . . . . .	3 р. 50 к.	
За ценные посылки весовой сбор, как за по-		
сылки без цены и страховой для местных . . . . .	1,5 <sup>0</sup> /о.	
Тоже для иногородных . . . . .	3 <sup>0</sup> /о.	
При минимуме для местных . . . . .	30 к.	
„ „ иногородных . . . . .	70 к.	
Предельная сумма объявленной ценности . . . . .	1500 р.	
За спешные отправления с наложенным пла-		
тежом сверх всех сборов по роду от-		
правления, взимается комиссионный		
сбор с суммы наложенного платежа . . . . .	2 <sup>0</sup> /о.	
При минимуме . . . . .	20 к.	
За доставку спешных отправлений в сто-		
рону с нарочными с версты . . . . .	15 к.	
При минимуме . . . . .	45 к.	

## 9. За передачу телеграмм.

Телеграммы иногородные: обыкновенные, правитель-		
ственные и частные за слово . . . . .	—	р. 06 к.
Тоже—срочных . . . . .	—	„ 18 „
За телеграммы с копиями плата как за одну теле-		
грамму с прибавлением к ней особой платы за копию за		
каждые 100 слов обыкновенной телеграммы . . . . .	—	„ 25 „
Тоже—срочных . . . . .	—	„ 50 „
Считая неполные 100 слов—за полные.		
Сверх пословной платы взимается однообразная		
плата с каждой телеграммы подепешная одинаковая для		
всех родов внутренних телеграмм в сумме . . . . .	—	„ 15 „



За выдачу копии телеграммы:

За 100 слов или часть их . . . . . — „ 15 „

За доставку телеграмм с нарочным с версты . . . . . — „ 15 „

Но не менее . . . . . — „ 25 „

За условный телеграфный адрес до 15 букв включи-

тельно в год . . . . . 15 „ — „

За каждую последующую букву в адресе . . . . . 1 р. 50 к.

Примечание: Условные адреса могут регистрироваться на год и полугодие (календарное) с платой вперед за весь зарегистрированный период.

Телеграммы-письма передаются за половинную пословную плату обыкновенной телеграммы без взимания подешешного сбора.

## 10. Международные отправления.

(Плата в сентимах по курсу).

### Письма.

За первые 20 грамм . . . . . 50 сентимов

За последующие 20 грамм или часть их . . . . . 25 „

За почтовую карточку единичную . . . . . 30 „

С оплаченным ответом . . . . . 60 „

### Бандерольные отправления.

С деловыми бумагами, образчиками товаров и печатными произведениями за каждые 50 грамм . . . 10 „

Минимальный весовой сбор за бандерольные отправления:

С деловыми бумагами . . . . . 50 „

С образчиками товаров . . . . . 20 „

За заказ каждого отправления . . . . . 50 „

### Уведомление о получении.

За уведомление о получении потребованное при отправлении корреспонденции . . . . . 50 „

За уведомление о получении затребованное впоследствии или за заявление о розыскании . . . . . 100 „

За заявление о возвращении корреспонденции или изменении адреса . . . . . 100 сентимов

### Свердловская Почтово-Телеграфная Контора.

Адрес: ул. Ленина № 42.

Заведующий—Никита Степанович ВОЛГИН тел. 1-55.

Помощник по почтовой части—Алексей Николаевич АЛЬБИЦКИЙ тел. 78.

Помощник по телеграфной части—Иван Степанович КАМЕНЕВ тел. 04.



## Узаконенное отношение метрических мер к русским

### Метрическая система мер и весов.

Метрическая система мер и весов, принятая теперь повсеместно, получила свое название от положенного в ее основу **метра**, введенного по декрету Французской Республики 25 июня 1800 года. Метр есть единица длины и представляет собою длину одной сорокамиллионной ( $\frac{1}{40.000.000}$ ) части земного меридиана, большого круга земного шара, проходящего через оба полюса земли. (Точная длина метра хранится в Севре, близ Парижа, в международном Бюро мер и весов. Этот метр сделан из очень прочного, неизменяющегося материала „иридиевой“. Копии с этого метра имеются во всех государствах. Две копии, сделанные с всевозможной тщательностью, находятся в России).

Метр и все производимые от него меры могут уменьшаться и увеличиваться в десять раз. Для увеличения к названию основной меры приставляются греческие числительные: **Дека**—10, **Гекто**—100, **Кило**—1.000 и **Мирна**—10.000. **Деци**— $\frac{1}{10}$ , **Центи**— $\frac{1}{100}$  и **Милли**— $\frac{1}{1.000}$ .

Метр также служит основанием для измерения поверхностей, объема и веса. 1 куб. дециметр воды кладется в основу мер жидкостей и носит название **литр**. У метрических мер два главных преимущества перед всякими другими национальными мерами: 1) то, что они международные и 2) что они десятичные.

Удобство метрических мер заключается еще в следующем: один куб. метр воды весит один килограмм; поэтому легко узнать, сколько килограмм или его частей помещается в сосуде.

Принимая все это в соображение, Совет Народных Комиссаров 14 сентября 1918 г. издал декрет о введении метрической десятичной международной системы мер и весов, которая вводится в жизнь по мере изготовления метрических мер и весов. Окончательный срок введения метрической системы—1 января 1927 г.

### М е р ы д л и н ы

Метрич. меры.	Русск. меры.
1 километр или 1.000 метров . . . . .	= 0,94 версты.
1 гектометр или 100 метров . . . . .	= 47 сажен.
1 декаметр или 10 метров . . . . .	= 4,7 „
1 метр или 100 сантиметров . . . . .	= { 1,41 аршина. 22,51 вершка. 3,28 фута.
1 дециметр или 10 сантиметров . . . . .	= 3,93 дюйма.
1 сантиметр или 10 миллиметров . . . . .	= 0,9 „
1 миллиметр . . . . .	= 9,39 линии.

### Меры площадей или квадратные.

1 кв. километр или 1.000.000 кв. метров или 100 гектаров . . . . .	= 0,878 кв. верст.
1 гектар (для измерения поверхности земли) или 10.000 кв. метров или 100 аров . . . . .	= 0,915 десятины.
1 ар или 100 кв. метров . . . . .	= 21,97 кв. сажен.



1 кв. метр или 100 кв. дециметров	= {	1,98 кв. аршина.
		10,76 кв. фута.
1 кв. дециметр или 10 кв. сантиметров	= {	15,5 кв. дюйма.
		5,061 кв. вершк.
1 кв. сантиметр или 100 кв. миллиметров	= {	0,15 кв. дюйма
		0,05 кв. вершка.

### Меры объема тел или кубические.

1 декастер или 10 стеров или 10 куб. метров	=	1,03 куб. саж.
1 кубический метр или стер или 1.000 куб. дециметров	=	2,779 куб. арш.
1 кубический дециметр или 1.000 куб. сантиметров	=	0,03 куб. фута.
1 кубический сантиметр или 1.000 куб. миллиметров	=	0,06 куб. дюйма.

### Меры объема жидкостей и сыпучих тел.

1 килолитр или 10 гектолитров или 1.000 литров	=	81,30 ведра.
1 гектолитр или 10 декалитров или 100 литров	=	8,13 ..
1 декалитр или 10 литров	=	0,81 ..
1 литр или 10 децилитров	= {	0,081 ведра.
		0,81 штофа.
1 децилитр или 10 санлитров	=	0,8 чарки.
1 килолитр или 1.000 литров	=	4,76 четверти.
1 гектолитр или 100 литров	=	3,81 четверик.
1 декалитр или 10 литров	=	0,38 ..
1 литр или 10 децилитров	=	0,04 ..

### Меры веса.

1 тонна (метрич.) или 1.000 килогр.	=	61,04 пуда.
1 килограмм или 1.000 граммов	=	2,44 фунта.
1 грамм или 10 дециграммов	=	0,23 золотн.
1 дециграмм или 10 сантиграммов	=	2,25 доли.
1 сантиграмм или 10 миллиграммов	=	0,22 ..
1 миллиграмм	=	0,02 ..

### Меры аптекарского веса.

1 килограмм или 1.000 грамм	=	2,79 аптекар. фунт.
1 грамм или 1.000 миллиграмм	=	0,002 ..
1 миллиграмм	=	0,02 грана.



## Узаконенное отношение русских мер к метрическим.

### Меры линейные.

Русск. меры.	Метрич. меры.
1 верста или 500 сажень . . . . .	= 1,06 километра.
1 сажень или 3 аршина или 7 фут. . . . .	= 2,18 метра.
1 аршин или 16 вершков или 28 дюймов =	0,71 "
1 вершок или 1,75 дюйма . . . . .	= 44,43 миллиметра.
1 фут или 12 дюймов . . . . .	= 304,8 "
1 дюйм или 10 линий . . . . .	= 25,4 "
1 линия или 10 точек . . . . .	= 2,54 "

### Меры площадей или квадратные.

1 квадратная верста или 250.000 кв. саж. =	1,140 кв. килом.
1 десятина или 2.400 кв. саж. . . . .	= 1,09 гектара.
1 квадратная сажень или 9 кв. арш. или	
49 кв. футов . . . . .	= 4,55 кв. метра.
1 квадратный аршин или 256 кв. вершк.	
или 784 кв. дюймов . . . . .	= 0,51 " "
1 квадратный вершок или 306 кв. дюйма =	19,76 кв. сантим.
1 квадратный фут или 144 кв. дюйма . . . . .	= 0,09 кв. метра.
1 квадр. дюйм или 100 кв. линий . . . . .	= 6,45 кв. сантим.

### Меры об'емов тел или кубические.

1 кубическая сажень . . . . .	= 9,71 куб. метр.
1 кубический аршин или 4,096 куб.	
вершк. или 21.952 куб. дюйм. . . . .	= 359,73 куб. децим.
1 кубический вершок или 536 куб.	
бич. дюймов . . . . .	= 87,82 куб. сантим.
1 кубический фут или 1.728 кубич.	
дюймов . . . . .	= 28,32 куб. децим.
1 кубический дюйм или 1.000 кубич.	
линий . . . . .	= 16,39 куб. сантим.

### Меры об'ема жидкостей.

1 ведро или 10 штоф или 100 чарок . . . . .	= 12,29 литра.
1 штоф или $\frac{1}{10}$ ведра или 10 чарок . . . . .	= 1,23 "
1 чарка или $\frac{1}{100}$ ведра . . . . .	= 0,12 "
1 шкалик или $\frac{1}{200}$ ведра . . . . .	= 0,06 "

### Меры сыпучих тел.

1 четверть или 2 осьмины или 8 чет- вериков . . . . .	= { 2,09 гектолитра. 209,91 литра.
1 осьмина или $\frac{1}{2}$ четверти или 4 чет- верика . . . . .	= 1,05 гектолитра.
1 полуосьмина или 2 четверика . . . . .	= 52,48 литра.
1 четверик или 8 гарнцев . . . . .	= 26,24 "
1 гарнец или 2 полугарнца . . . . .	= 3,28 "
1 полугарнец или 0,062 четвер. . . . .	= 1,64 "



## М е р ы   в е с а .

Русск. меры.	Метрич. меры.
1 пуд или 40 фун. . . . .	= 16,38 килограм.
1 фунт или 32 лота . . . . .	= 0,41 „
1 лот или 3 золотника . . . . .	= 12,79 грамм.
1 золотник или 96 долей . . . . .	= 4,26 „
1 доля . . . . .	= 44,43 миллигр.

## Меры температуры.

В России употребляется градусник Реомюра, в большинстве государств—градусник Цельсия.

По градуснику Реомюра вода кипит при  $80^{\circ}$ , по Цельсию при  $100^{\circ}$ , по Фаренгейту—при  $212^{\circ}$ . Нулю градусов по Реомюру и Цельсию соответствует  $-32^{\circ}$  по Фаренгейту.

Чтобы перевести градусы Реомюра (Р) в градусы Цельсия (Ц), нужно число градусов Р разделить 4 и помножить на 5, и наоборот, чтобы перевести градусы Ц. в градусы Р., нужно число градусов Ц. разделить на 5 и помножить на 4.

## Электрические измерительные единицы.

Ом (единица электрич. сопротивления)=сопротивлению ртутного столбика сечением в 1 кв. миллиметр и длиною в 106 сантиметров при  $0^{\circ}$ .

Ампер (единица силы тока)=электровозбудительной силе в 1 вольт при сопротивлении в 1 ом.

Кулон (ампер-секунда)=количеству электричества, проходящего в 1 секунду через сечение проводника при силе тока в 1 ампер.

Вольт (единица электродвижущей силы) = 1 кулону электричества, протекающему в секунду через поперечное сечение цепи сопротивлением в 1 ом.

Уатт—это мощность ампера в проводнике при 1 вольте электродвижущей силы.

Фарад—это емкость конденсатора, равная 1 вольту через ампер-секунду (кулон).



## Сравнительная таблица вершков, дюймов и сантиметров

Вершки	Дюймы	Сантиметры	Дюймы	Вершки	Сантиметры	Сантиметры	Дюймы	Вершки
1	1,75	4,41	1	0,57	2,52	1	0,39	0,22
2	3,50	8,82	2	1,14	5,04	2	0,78	0,44
3	5,25	13,23	3	1,71	7,56	3	1,17	0,66
4	7,00	17,64	4	2,28	10,08	4	1,56	0,88
5	8,75	22,05	5	2,85	12,60	5	1,95	1,10
6	10,50	26,46	6	3,42	15,12	6	2,34	1,32
7	12,25	30,87	7	3,99	17,64	7	2,73	1,54
8	14,00	35,28	8	4,56	20,16	8	3,12	1,76
9	15,75	39,69	9	5,13	22,68	9	3,51	1,98
10	17,50	44,10	10	5,70	25,2	10	3,90	2,20
11	19,25	48,51	11	6,27	27,72			
12	21,00	52,92	12	6,84	30,24			
13	22,75	57,33						
14	24,50	61,74						
15	26,25	66,15						
16	28,00	70,56						

## Сравнительная таблица русских и иностранных монет по паритету золота.

Стоимость:

Руб. Коп.

Австро-Венгрия: 1 крона—100 хеллерам . . . . .	—	35 <sup>3</sup> / <sub>8</sub>
Англия: 1 фунт. стерлинг.—20 шилл.—12 пенса. . . . .	9	45 <sup>3</sup> / <sub>4</sub>
Бельгия: 1 франк—100 сантим. . . . .	—	37 <sup>1</sup> / <sub>2</sub>
Болгария: 1 лева—100 стотинкам . . . . .	—	37 <sup>1</sup> / <sub>2</sub>
Бразилия: 1 мильрейс—100 рейсам . . . . .	1	06 <sup>1</sup> / <sub>2</sub>
Германия: 1 марка—100 пфениг. . . . .	—	16 <sup>1</sup> / <sub>2</sub>



## H O B O E

## Энгельса



## СТАР О Е

## Н О В О Е

Мельковская 1-я	—
" 2-я	—
" 3-я	—
" 4-я	—
" берегов.	—
Монастырская	Народной Воли
Московская	—
Нагорная	—
Никольская	Белинского
Ночлежная (см. Симеонов- ская)	—
Обсерваторская	—
Основинская	—
Отрясихинская	Радищева
Офицерская	Пролетарская
Пестеревский пер.	—
Покровский пр.	Ив. Малышева
Почтовый пер.	—
Пушкинская	—
Пышминская	—
Расторгуевская	—
Северная	—
Сибирский пр.	—
Симановская	Всеобуча
Симеоновская	Тверитина
Сезжая большая	Антон Валек
" малая	—
Солдатская	Красноармейская
Спаская	С. Разина
Столовая	—
Студеная	Допризывников
Сухаревская	—
Тарасовская наб.	Наб. Труда
Тимофеевская наб.	—
Тихвинская	Матроса Хохрякова
Турчаниновская	—
Уктусская	Троцкого
Усольцевская	—
Уктусский пер. 1-й	—
" 2-й	—
Успенская	Л. Вайнера
Фетисовская	9-го января
Харитоновская	Шевченко
Челябинская	—
Шарташская	—
Щипановский пер.	—



## Площади г. Свердловска.

Названия		Пересечение улиц
Старое	Новое	
Верх-Исетская	Уральск. Коммун.	Между город. и В.-Исетск. з.
Вознесенская	Народной Мести	Ул. и пер. Либкнехта
Дровяная	Париж. Коммуны	Ленина, Турген. и М.-Сиб.
Екатерининская	Труда	Ленина и Пушкинская
Кафедральная	Пятого года	Ленина и Троцкого
Коковинская	—	Радищева и Усольцевская
Мельковская	—	Свердлова, 2 и 3 Мельков.
Малаховская	Энгельса	Малыш., Энг., Обсерв. и Кузн.
Ночлежная	Максима Горького	Васенцовская и Тверитина
Сенная	—	Декабр., Сиб. пр., Васенц., Бел.
Хлебная	—	Троцкого, Радищ. и Сиб. пр.
Щепная	—	Вайнера и Сибирский пр.

## Улицы Верх-Исетского Завода.

Переименованы в 1921 году.

№ №	Названия		№ №	Названия	
	Старое	Новое		Старое	Новое
	У Л И Ц Ы		21	7-ая Опалиха	3-го Интернационала
1	} Без названия	Нов. Одинарка	22	8-ая „	Финских Коммунистов
2		Новая улица	23	Никольская	Ученого Тимирязева
3		Ул. Дерябиной	24	9-ая Опалиха	Ул. Егорова
4	5 Ключевская	Раб. Караула	25	10-ая „	Спартак
5	4 „	М. Горького			



№ №	НАЗВАНИЯ		№ №	НАЗВАНИЕ	
	Старое	Новое		Старое	Новое
6	3	Лассаля	26	11-ая	Свободы
7	2	Венгерск. Ком-мунаров	27	12-ая	Ул. сварщика Калинина
8	1	Малышева	28	13-ая	Ул. Марата
9	Нагорная	Нагорная	29	14-ая	Октябрьская
10	Успенская	Рабоч. Фролова	30	15-ая	—
11	Матренинская	„ Слонова	31	16-ая	Дроворубов
12	Проезжая и Береговая	Ул. Отдыха	32	17-ая	Коннорабочих
13	Конторская	Конторская	33	18-ая	Инвалидов
14		Высокий берег	34		Ул. Бедноты
15	1-ая Опалиха	Модельщиков	35		Ольховская
16	2-ая	Литейщиков	36		Одинарка
17	3-ья	Плавильщиков	Поперечные и переулки		
18	4-ая	Листокаталь- щиков			
19	5-ая	Плавильщика Колмогорова	1		Болотный пер.
			2		Торфорезов
20	6-ая	Кочегара Мах- нева	3		Рабочий пер.

## Поперечные и переулки

4	Листокаталь- щиков	20	Одинарка	Свердловская Одинарка
5	Плотников	21		Народный пер.
6	Сварщиков	22		Котельщиков
7	Чернорабочих	23		Шахтеров
8	Каменщиков	24		Дачная ул.
9	Кочегаров	25		Крестьянская



№ №	НАЗВАНИЯ		№ №	НАЗВАНИЕ	
	Старое	Новое		Старое	Новое
10	Заводский пер.	Школьников	26		Пролетарская
11		Заводский пер.	27		Ул. Труда
12		Каменоломщи- ков	28 29		„ Толедова
13		Красноураль- ская	30		Ст. Халтурина
14		Вальцовщиков	31		Авг. Бебеля
14а		Полежаевский пер.	32 33		Плеханова
15		Слесарей	34		Ивана Каляева
16		Токарей	35		Свфьи Перов- ской
17		Советский пер.	36		Егора Сазонова
18		Детский	37		Веры Засулич
19		Спичечников	38		Заводск. ограда
					Лесопильня

Площадь у завода—Площадь Субботников.

Никольская площадь—Площадь Революции.

### Гостинница и Общежития.

2) Общежитие № 1 (быв. Палле-Рояль), ул. Ленина.

2) Общежитие № 2 (номера быв. Атаманова, уг. ул. Вайнера и Ленина, тел. 199.















Н. К.



П. С.

# ВОЛЖСКОЕ Государственное Речное Пароходство.

**САМЫЙ ВЫГОДНЫЙ ТРАНСПОРТНЫЙ  
— ПОСРЕДНИК КОМИССИОНЕР для —  
ТОРГОВО-ПРОМЫШЛЕННОГО МИРА СССР.**

**ПРАВЛЕНИЕ: Н.-НОВГОРОД, Кооперативная 13.**

Адрес для телеграмм: Нижний Река Правление. Транспортная Контора в Свердловске—улица 9 Января 35, тел. 18.

Пароходство имеет Транспортно Коммерческие Агенства: в Москве Мясницкая 1, в Нижнем Новгороде—Нижняя набережная тел. № 47-1. Ленинграде—Проспект 25 Октября, Баку, Оренбурге, Уральске, Киеве, Одессе и Ивано-Вознесенске.

Товаро-Пассажирские паротеплоходы имеют электрическое освещение, паровое отопление, отдельные КАЮТЫ и первоклассные рестораны.

**Доставка билетов и багажа НА ДОМ и по указанию.**

ПАРОХОДСТВО обслуживает район бассейна Волги от Рыбинска до Астрахани, с реками: Окой, Москвой, Клязьмой, Камой, Белой, Сурой, Унжей, Ветлугой, Костромкой почто-товаро-пассажирскими паротеплоходами, а также специальным грузовым баржевым ФЛОТОМ.

РЕГУЛЯРНОЕ пассажирское движение по установленным расписаниям; доставка грузов, как на товаро-пассажирских паротеплоходах, так и в баржах. Условия перевозок—Государственный тариф.

Прием пассажиров и грузов с неограниченной материальной ответственностью за целостность и сохранность сданных к перевозке грузов. Участие в прямых сухопутно-водных сообщениях от и до всех станций жел. дор. через все пристани, прилегающие к станциям жел. дор., а также и через Астрахань со всеми открытыми для производства операций портами Каспийского моря.

ПОРУЧЕНИЯ принимаются также и по телефону.

**ТРАНСПОРТНЫЕ, СТРАХОВЫЕ, СКЛАДЧНЫЕ, СУДНЫЕ И КОМИССИОННЫЕ ОПЕРАЦИИ.**

Во всех крупных узловых пунктах имеются агенства с собственными складами и под'ездными железно-дорожными путями.

**ПРЕДСТАВИТЕЛЬСТВО ЗАПАДНО-СИБИРСКОГО ГОСПАРОХОДСТВА**—прием грузов на доставку от и до всех пристаней рек Иртыша, Туры, Тавды, Тобола, Сосьвы, Оби, Томи и Ангары.

Текущие счета в Госбанке и Промбанке.

Адрес для телеграмм: ПАРВОЛГА.



# „УРАЛМЯСОХЛАДОВОЙНЯ“

(Областное Об'единение Холодильников и Боев на Урале—УралМХБ).

**Заготавливает и поставляет** живой скот, скотское и свиное мясо, сало-сырец, сало-топец, принимает на хранение на своих холодильниках в Тюмени и Троицке: мясо, масло, битую птицу и другие скоропортящиеся продукты. Тюменский Холодильник УралМХБ объявлен завозным с правом для грузов клиентуры даже на встречное жел. дор. направление и на хранение грузов в Холодильники до 180 дней.

Отделение УралМХБ в гг. Троицке, Тюмени, Челябинске, Перми, Н.-Тагиле, Надеждинске и Златоусте.

Розничные мясные лавки при всех отделениях в тех же городах. Свои колбасные заводы в Свердловске, Тюмени, Троицке и Перми. Свои салотопенные заводы в Тюмени и Челябинске.

**Госорганам и Кооперации кредит и скидка.**



**„ПРОДАСИЛИКАТ“**  
**УРАЛЬСКОЕ  
ОТДЕЛЕНИЕ**

Гор. Свердловск, ул. Троцкого, Гостин. двор.  
Телефон № 6-78.

## Большой выбор посуды:

фарфоровой, фаянсовой, стеклянной  
лучших заводов и фабрик СССР.

**СТЕКЛО ОКОННОЕ:** полубелое и  
бемское, аптекар. бутылка, цемент и  
мел.

Госорганам и кооперации льготные  
условия продажи.

Цены регулируются Наркомвнуторгом.

Народный Комиссариат Земледелия.

## Государственные Сельско- хозяйственные склады.

Уральское Областное Отделение (УРАЛГОСЕЛЬСКЛАД),  
г. Свердловск, ул. Троцкого № 34, тел. каб.  
№ 5-61 и № 4-86—общий телеграфный адрес:  
Свердловск—„УРАЛГОСЕЛЬСКЛАД“.

В пределах Уральской области

Производит покупку и продажу: всевоз-  
можных сельско-хозяйственных машин  
и орудий, запасных частей к сел.-хоз.  
машинам и орудиям, мелкого сел.-хоз.  
инвентаря.

**Семян:** огородных, корнеплодов,  
кормовых трав, (клевера и Тимофе-  
евки).

## Минеральных удобрений.

СРЕДСТВ БОРЬБЫ С ВРЕДИТЕЛЯМИ.

Имеет свои Окружные склады: в Челяб-  
инске, Кургане, Петухове, Алапаевске,  
Ялуторовске.

КОНТРАГЕНСТВА: Пермь, Оса, Сарапул, Кра-  
сноуфимск, Кунгур, Ирбит, Туринск, Верхо-  
турье, Тюмень, Тобольск, Ишим, Макушино,  
Куртамыш, Троицк, В.-Уральск, Шадринск и  
Камышлов.

Текущие счета: в Свердловске: Госбанк  
№ 59-а, Сельхозбанк № 11, Промбанк № 155.



# УРАЛЬСКИЕ РЫБНЫЕ КОНСЕРВЫ

Государственных консервных фабрик  
**ОБЛГОСРЫБПРОМА**

(бывш. т/д. М. Плотников и С-ья)  
ТОБОЛЬСК.

## СКЛАДЫ и ПРОДАЖА:

**Свердловск**—ул. Добролюбова № 8.

**Тюмень**—Пристань № 3.

**Ишим**—Базар.

**Омск**—Сенная № 32.

**РЫБА:** соленая,  
сухая.

Б. ПРЕДСТАВИТЕЛЬ

„Ундервуд“



**Ник. ПОПОВ**

**ПИШУЩИЕ МАШИНЫ**

**СПЕЦИАЛЬНАЯ МАСТЕРСКАЯ**

**СВЕРДЛОВСК,**

улица Малышева, № 56.

Телефон 3-53.

# ЛЕСНОЙ ОТДЕЛ Свердловского Округа

**ПРОДАЖА** за наличные и в кредит  
дров, бревен, досок, брусков, шпал.

СКЛАД при ст. Свердловск II, также принимаются заказы на всевозможные сорта лесоматериалов. Выполнение на своих ЛЕСОПИЛЬНЫХ ЗАВОДАХ скорое и аккуратное.

**Доставка дров на дом. — Цены вне конкуренции.**

Адрес: г. Свердловск, угол улиц Ленина и Вайнера. Телефон № 148.

Р. С. Ф. С. Р.

# Челябинский Мукомольный Трест на Урале

г. Челябинск. о Тел. адр. Челябинск, Мукатрест.

Челябинский МУКАТРЕСТ имеет значение местного, удовлетворяет главным образом местные нужды населения и коопераций, имеющиеся в своем ведении ряд мельниц, которые Мукомольным Трестом переоборудуются последнему слову техники, применяя свой размол муки к Английским и Американским схемам помола на все высшие сорта муки.

При наличии мельниц МУКАТРЕСТ имеет возможность выполнять всевозможные заказы потребителей на переработку зерна, давая полные гарантии за качество продукта.



## Всероссийский Кожевенный Синдикат Уральская Областная Контора.

ПРОИЗВОДИТ ЗАГОТОВКУ  
КОЖСЫРЬЯ, ПУШНИНЫ  
(БЕЛКИ) И ЩЕТИНЫ.

Продает кожаные разные Трестов. На складах имеется постоянно большой запас подошвы, кроя, хрома и др. кожаных.

Также имеется большой запас ОБУВИ Кунгурской, Пермской, Вятской и „Москожи“.

Отделения конторы находятся: в Челябинске, Уфе, Свердловске, Шадринске, Перми, Тюмени, Сарапуле, Вологде и Вятке.

АГЕНСТВА: в Златоусте, Кургане, Троицке, Кустанае, Ирбите, Туринске, Белебее, Бирске, Стерлитамаке, Бугульме, Осе, Усолье, Кунгуре, Тобольске, Ишиме, Ижевске и др.

УПРАВЛЕНИЕ  
Электропромышлен.  
Предприятий  
Свердловского  
Округа

**„ЭЛЕКТРОКУСТ“**

Свердловск,  
ул. Загвоздкина  
№ 7,  
телефон № 1-88.

**ЭЛЕКТРО-МЕХАНИЧЕСКИЙ ЗАВОД**  
в г. Свердловске—тел. № 1-88.

Ремонт динамо-моторов.  
Производство мелких  
установочных материалов.

**Проектно-Монтажное Бюро и Склад**  
Телефон № 6-04.

Оборудование и ремонт  
электроустановок продана  
электроматериалов.

Уральская Областная Контора Госстраха

**„УРАЛОБСТРАХ“**

г. Свердловск, Пушкинская ул. № 16.

**ПРОИЗВОДИТ ОПЕРАЦИИ:**

по всем видам  
страхования от  
ОГНЯ товаров,  
движимости и  
недвижимости,  
падежа скота,  
транспорт-  
ное и жизни.

**НА ЯРМАРКЕ СПЕЦИАЛЬНОЕ  
ОПЕРАТИВНОЕ АГЕНТСТВО**

специально ярмарочные  
тарифы, быстрота ис-  
полнения страхования.

Ярмарочное Агентство  
„УРАЛОБГОССТРАХ“.



## ЗЛАТОУСТОВСКИЙ ЦЕНТРАЛЬНЫЙ РАБОЧИЙ КООПЕРАТИВ.

Имеет предложить изделия своего  
производства:

**НОЖИ и ВИЛКИ:** Гравированные,  
Печатные,  
Гладкие и  
Крестьянские.

Топоры плотничные полированные.  
" " не полированные.

Имеет приобрести товары:

мясо, рыбу, крупы, сушеные  
фрукты, мануфактуру, галан-  
терею, парфюмерию, бакалею,  
- - - обувь и друг. - - -

62

Правление.

## ПРАВЛЕНИЕ Уральского Золотопромышленного ТРЕСТА „УРАЛЗОЛОТО“

Адрес: Свердловск, ул. Ленина, 15.

**ПРЕДЛАГАЕТ:**

Пилы Шведские поперечные.

Сталь буровую пустотелую.

Борзовит Теченский.

Песок баритовый.

Известняк Кыштымский.

Правление.

6

## УРАЛЬСКАЯ ОБЛАСТНАЯ ГОСУДАРСТВЕННАЯ ГОРНО-ТЕХНИЧЕСКАЯ КОНТОРА „УРАЛГОРКОНТОРА“

Генеральное Представительство Ленин-  
градского Машиностроительного Треста  
„Машинострой“ на Уральскую Область,  
Башреспублику и Кирреспублику.

Гор. Свердловск УРАЛОБЛСОВНАРХОЗ ул.  
Ленина № 26. Телефон № 5-04.

Прием заказов и продажа предме-  
тов оборудования и изделий заво-  
дов Ленинградмаштреста.

- Оборудование железно-дорожного транспорта.
- Оборудование силовых станций и установок.
- Рабочие машины и механизмы.
- Пневматическ. машины и инструм.
- Мельничные постава и маслобой-ные преса.
- Газовые, чугун. трубы и арматура.
- Всевозможный инструмент.
- Лучшие сорта стали Путилов. зав.

Торгово-Производ. Потребительская артель  
инвалидов

## „КРАСНЫЙ УРАЛ“

Правление Свердловской Торгово-Производ-  
ственной Потребительской Артели инвали-  
дов „Красный Урал“, гор. Свердловск, улица  
Добролюбова (б. Госпитальная), дом № 5.

**ВЕДЕТ ТОРГОВЫЕ ОПЕРАЦИИ ПО ПОКУПКЕ, ПРОДАЖЕ  
РАЗНЫХ ТОВАРОВ И ИМЕЕТ:**

1) КОМИССИОННЫЙ МАГАЗИН по улице  
Ивана Малышева (б. Покровский) дом № 34,  
против Гум'а который покупает, продает,  
принимает на комиссию всевозможные вещи,  
выдает авансы и производит товарообмен-  
ные операции. В магазине имеется большой  
выбор: мужской, дамской и детской ОБУВИ,  
бот, галош, мануфактуры, шелку, галантереи,  
мужского и дамского платья, мехов, шуб,  
ковров, мебели, золотых, серебрянных и  
бриллиантовых изделий.

2) БАКАЛЕЙНЫЙ МАГАЗИН по улице  
Радищева (б. Отрясикинская), дом № 5, имеет  
в продаже всевозможные бакалейные, хлебо-  
фуражные товары, посуду и предметы кре-  
стьянского обихода, по ценам Кооперации.

3) ТИПОГРАФИЮ, переплетно-коробоч-  
ную и штемпельную мастерскую по улице  
Ивана Малышева д. № 34, которая принима-  
ет заказы по ценам вне конкуренции. Испол-  
нение срочное и аккуратное.

4) САПОЖНУЮ МАСТЕРСКУЮ по улице  
Ивана Малышева д. № 3, где заказчики мо-  
гут получить изящную и прочную ОБУВЬ  
мужскую, дамскую и детскую.

5) СЛЕСАРНО-МЕХАНИЧЕСКУЮ МАСТЕР-  
СКУЮ по улице Ивана Малышева, дом № 45,  
в которой выполняются заказы по ремонту  
пишущих машин, арифмометров, геодезиче-  
ских и физических приборов, велосипедов,  
мотоциклетов, разного рода оружия и все-  
возможные ремонтные работы, оборудова-  
ние водопроводов и т. п.

13



# Южно-Уральский „РАЙСОЮЗ“

в г. Златоусте.

## ПОКУПАЕТ ТОВАРЫ:

мануфактуру,  
галантерею,  
бакалейные,  
о б у в ь,  
посудно-  
скобянные  
и другие  
товары.

61

# Златоустовский ОКРЕСЬПРОМСОЮЗ

## ИЗГОТОВЛЯЕТ:

Молотилки по типу ЛИПГАРТА, клеверные терки по ШЕНЕЛЮ, веялки типа „УФИМКА“, окучники системы ВЕРМНЕ, лапчатые бороны—драпачи; всевозможное чугунное литье—хозяйственное и художественное: столовые ножи и вилки и проч. художественные изделия; производит всевозможные котельные работы—клепку мостов, ферм, паровых котлов, вагонеток рудничных и т. п. точильные камни и натуральные жернова, сани, ходки, фургоны и проч. **ЩЕПНЫЕ ИЗДЕЛИЯ.**

59

С. С. С. Р. Паевое Товарищество В. С. Н. Х.

# „Сельпромторг“

ПРЯВЛЕНИЕ в Москве: Иппинка, Юшков пер 4-6

Основной капитал 1,200.000 рублей.

## УРАЛЬСКОЕ ОТДЕЛЕНИЕ:

Канторы и магазины в Свердловске, улица Троцкого № 12. Перми, Красноуфимская № 6. Вятке-Дрылевская № 6. Сарапуле-Советская 7. Кунгуре-Гоголевская ул., Глазове-Первомайская ул., Котельниче-Советская 20

АГЕНТСТВА: Кустанае, Воткинске, Янауле, Вятских Полянах, Ильинске и Очере.

Адрес для телеграмм: „СЕЛЬПРОМТОРГ“.

## ЗАГОТОВЛЯЕТ:

лен, волосно, кудель. Рожь, овес, гречу, муку—ржаную и пшеничную.

## ПРОИЗВОДСТВО: КОНДИТЕРСКОЕ.

## ПРОДАЕТ:

Бакалейные товары: Сахар, песок, конфеты, ландрин, сухофрукты (сабза, изюм, урюк и т. п.) чай, мыло, спички, свечи, бумага разная, крупа пшеничная, перловая, манная.

Разные винно-гастрономические, кондитерские и парфюмерно-косметические, а также предметы крестьянского и домашнего потребления.

27

# Златоустовский Окружной Промыслово-Кооперативный

# Союз Охотников

Об'единяющий 1,500 членов охотников и 50 членов рыбаков.

## ПОКУПАЕТ:

Охотничьи ружья нарезные и гладкоствольные, порох, дробь, капсюля и прочие охотпринадлежности для снабжения своих членов охотников. Неводную дель, готовые невода, сети, бредни и прочие рыболовные принадлежности и орудия рыболовства.

## ПРЕДЛАГАЕТ:

Пушнину разную Южуральского района, битую дичь, топорыки охотничьи: гравированные, гравированно-золоченные и простые. Ножи финские гравированные и гладкие.

## Свежую РЫБУ

Южно-Уральских ОЗЕР.

60



## ЮЖНО-УРАЛЬСКИЙ ГОРНОЗАВОДСКИЙ ТРЕСТ

# „Ю Ж У Р А Л“

Правление Треста в г. Златоусте, Уральской Области.

Адрес для телеграмм: „Златоуст-Южурал“.

**Трест объединяет заводы:** Златоустовский, Миасский, Саткинский, „Магnezит“, „Пороги“, Кусинский, Белорецкий, Тирлянский, Инзерский, Лапыштынский, Зигазинский, Авзяно-Петровский, Катав-Ивановский, Усть-Катавский, Юрюзанский и Бакальские Рудники.

### ВЫРАБАТЫВАЕТ:

Чугун переделный и литейный, ферросплавы, слитки мартеновские, железные и стальные, Изложницы, железо сортовое, полосовое и шинное, железо кровельное и паросовое. Сталь мартеновскую сортовую, полосовую и листовую. Сталь косую, серповую, лопаточную, рессорную и пружинную. Сталь инструментальную, углеродистую и самозакалку. Литые стальные разные. Литые чугунные: техническое, посудное, хозяйственного обихода, художественное. Поковки стальные и железные с механической обработкой. Трансмиссионные и пр. валы. Проволоку железную катаную и тянутую. Проволоку стальную. Гвозди проволоочные, конноподковные, шурупы, болты, гайки, шайбы и заклепки. Топоры, лопаты, кирко-мотыги и кайла. Пилы поперечные, лесорамные и дисковые. Напильники. Инструмент токарный, слесарный, плотничный и столярный. Инструмент измерительный. Ножи и вилки столовые простые и художественные. Художественные стальные изделия: топоры, кинжалы, ножи и пр. Волоочильные доски. Вагоны товарные: крытые и платформы для нормальной и узкой колеи. Вагонные запасные части. Точила и бруски корборундовые и наждачные. Корборунд в порошке. Магnezит наустический и металлургический. Цемент портландский. Кирпич dinas, магнезитовый, хромистый и кварцеглинистый.

**Помимо этого Трест доставляет:** Руду железную и хромистую. Глину огнеупорную. Кварц, (Кварцит и полевой шпат).

С запросами и заказами надлежит обращаться в Уральский Горнозаводский Синдикат, находящийся в Москве, Софийская набережная, 26

Заказы принимаются также и непосредственно Правлением Треста.

Трест имеет свои конторы: в г. Уфе ул. Карла Маркса № 14 (бывш. Александровская), (телеграфный адрес: Уфа-Южурал) и в г. Челябинске, Рабоче-крестьянская № 47 (телеграфный адрес: Челябинск-Южурал).

## НИЖНЕ-ТАГИЛЬСКИЙ „МЕТАЛЛУРГИЧЕСКИЙ ТРЕСТ“.

**Объединяет:** заводы бывшего Н.-Тагильского Округа в составе Н.-Тагильского, Верхне-Салдинского, Нижне-Салдинского, Высокогорского, Антоновского, Черно-сточинского, Выйского, Висимо-Шайтанского и Висимо-Уткинского и заводы бывшего Гороблагодатского Округа: Кушвинский, Верхне-Туринский, Нижне-Туринский, Серебрянский и др. подсобные предприятия.

**ВЫРАБАТЫВАЕТ:** ЧУГУН переделный и литейный, СЛИТКИ мартеновские железные и стальные, БОЛВАНКУ-квадратную заготовку, ЖЕЛЕЗО ЛИСТОВОЕ кровельное, ЖЕЛЕЗО СОРТОВОЕ круглое, квадратное, полосовое, шинное, обручное, угловое и разное фасонное для земледельческих орудий, СТАЛЬ подложную. СКРЕПЛЕНИЯ для рельс тяжелых и легких типов (накладки, подкладки, болты и костыли).

**Возобновил** прием заказов по значительно пониженным ценам и на: 1) ЧУГУННЫЕ ОТЛИВКИ разного рода, ваграночные и отражательные весом до 500 пудов в штуке (по чертежам или по моделям заказчиков), 2) МАРТЕНОВСКИЕ ИЗЛОЖНИЦЫ всех размеров с гарантией высокой стойкости, 3) СТАЛЬНОЕ ЛИТЬЕ мартеновское, 4) ПОКОВКИ железные и стальные, коленчатые и трансмиссионные валы, детали для драг. и всяких механизмов, с гарантией определенной механической прочности. Вес поковок до 300 пуд. в штуке, 5) КОТЕЛЬНЫЕ РАБОТЫ, — клепка баков, вагонеток, ферм, балок и всевозможных железных конструкций, 6) ЗАГОТОВЛЕНИЕ МЕДНЫХ топков для паровозных котлов, 7) МЕХАНИЧЕСКУЮ ОБРАБОТКУ всевозможных машинных частей и деталей, 8) ОГНЕУПОРНЫЙ КИРПИЧ — прямого и фасонный по чертежам.

По срочным запросам могут быть предложены из наличия рельс с принадлежностями, двутавровые балки, швеллера, кровельное и сортовое железо.

**С запросами и заказами** надлежит обращаться в Правление Треста — г. Н.-Тагил, телеграфный адрес — Тагил Металлзав и в Уральский Горнозаводский СИНДИКАТ, находящийся в г. Москве (Софийская Набережная, 26), а также в ОТДЕЛЕНИЕ СИНДИКАТА по УРАЛУ и СИБИРИ в г. Свердловске, Пушкинская ул. д. 3.



УРАЛЬСКИЙ ГОРНОЗАВОДСКИЙ СИНДИКАТ

# „УРАЛМЕТ“

## ОБЪЕДИНЯЕТ:

Свердловский, Пермский, Южно-Уральский, Н.-Тагильский и Железо-Рудный Тресты, Надеждинский Комбинат, Алапаевский, Симский и Прикамский Горнозаводские Округа, Артинский и Павловский заводы, на предприятиях которых сосредоточена вся МЕТАЛЛУРГИЧЕСКАЯ и МЕТАЛЛООБРАБАТЫВАЮЩАЯ ПРОМЫШЛЕННОСТЬ УРАЛА.

Является монопольным представителем по продаже продукции Треста „УРАЛАСБЕСТ“.

Правление Уралмета—Москва, Софийская Наб. д. № 26.

Уральская Областная контора—Свердловск, Пушкинская № 3, тел. Управляющего конторой 3-31.

Тел. Пом. Управ. № 769, коммерч. часть № 51, Общий № 554.

Свердловские оптово-розничные магазины:—№ 1. Новый Гостин. Двор, тел. № 651.

Западная сторона, № 2—улица Троцкого, Хлебиный рынок, тел. № 693.

Конторы:—в Омске, Ново-Николаевске, Владивостоке, Ленинграде, Н.-Новгороде, Самаре, Оренбурге, Ташкенте, Кирее, Харькове, Ростове, Краснодаре и Баку.

Телеграфный адрес всюду „УРАЛМЕТ“.

## ПРОДАЕТ:

ЧУГУН литейный, передельный, ЖЕЛЕЗО СОРТОВОЕ котельное, резервуарное, обручное, КРОВЕЛЬНОЕ оцинкованное, луженое, ЖЕСТЬ: черную и белую, РЕЛЬСЫ ширококолейные и узкоколейные, ПРОВОЛОНУ катаную и тянутую; ТРУБЫ газовые и дымогарные, ГВОЗДИ проволочные и конноподковные, ПРОВОЛОЧНЫЕ ИЗДЕЛИЯ, ЧУГУННОЕ ЛИТЬЕ: посудное, печное, хозяйственное, художественное и разное; ПОСУДУ ЭМАЛИРОВАННУЮ, оцинкованную, луженую и разн. ИНСТРУМЕНТ разный, СЕЛЬХОЗМАШИНЫ и их части, КОСЫ и СЕРПЫ; ВАГОНЫ и части их; КИРПИЧ динасовый, магнезитовый, шамотный; МАГНЕЗИТ каустический и металлургический и ПРОЧИЕ ФАБРИКАТЫ металлургической и металлообрабатывающей промышленности, а также все изделия, вырабатываемые Трестом Ураласбест.



## ОТДЕЛ II.



**АДРЕС:**

Почтовый:  
гор. Шадринск,  
Уральской обл.,  
ул. Коммуны, дом  
№ 44 (бывш. Вин-  
ный склад). — —

Телеграфный:  
Шадринск—Пром-  
комбинату. — —

# ШАДРИНСКОЕ

## Об'единение промышленных предприятий

ВАЛЯНОЙ, МУКОМОЛЬНОЙ, МЕХАНИЧЕ-  
СКОЙ и ГОРНОЙ ПРОМЫШЛЕННОСТИ

# ПРОМКОМБИНАТ

**ТЕЛЕФОНЫ:**

Правления № 18

Централь-  
ного склада—95

Магазина . . 20

**ПРОИЗВОДИТ:**

выработку и продажу:

**МУКИ:** крупчатки 0, первача, I, II,  
III сортов—мельниц: бывш.  
Симаковской, Вышневецкой,  
Беленьковской, Меньшенин-  
ской, Треуховской и Юкля-  
евской.

Ржаную простого размола  
и сеяную.

Пшеничную простого размо-  
ла и сеяную.

**КРУП:** Манной, пшеничной, яче-  
ной, овсяной.

**ВАЛЯНОЙ** Кукмарской, тонкой, по-

**ОБУВИ:** лутонкой, обыкновенной  
и бездеревной.

**КОШМЫ:** Подседельной, подхому-  
тной и строительной.

Вырабатывает **ШЛЯПЫ,**  
по специальным **ТУФЛИ,**  
заказам: **СТЕЛКИ,**  
**ЧУЛКИ;**

Разных сортов чесаную шерсть

**ИМЕЕТ:**

Собственные склады

Шадринске,  
Камышлове,  
Знаменском,  
Каргаполье,  
Курьях и  
Багаряке.

**МАГАЗИНЫ:**

Шадринске—мучной.  
мануфактурно-  
бакалейный

**ЛАБАЗЫ:** Свердловске,  
Перми,  
Сарапуле,  
Камышлове.

Полномочные представительства:

Свердловске, Камышлове,  
Перми, Сарапуле, Семи-  
палатинске, Кургане, Че-  
лябинске, Троицке.

**П  
О  
К  
У  
П  
А  
Е  
Т**

**ЗЕРНО** Разных культур: пшеницу, рожь, овес, ячмень,  
горох, семя льняное, конопляное.

**ШЕРСТЬ:** Летнину, ординку, веснину, теребок, поярок,  
стрижку овчинную русскую, яловую, двух-  
мочную черную, верблюжью.

Купоросное масло, пемзу и анилиновые краски.

Жернова, ремни, сита и разное техническое оборудо-  
вание мельниц.

Мануфактуру, кожаную обувь и разную бакалею.

**П  
О  
К  
У  
П  
А  
Е  
Т**

**ДОБЫВАЕТ и ПРОДАЕТ:**

Огнеупорную белую глину  
**ИЗВЕШЬ, ВОЛЬФРАМИТ,**  
**ГРАФИТ.**

**Хлебозаготовительные пункты:**

Шадринске,  
Камышлове,  
Каргаполье.



# УРАЛ

## Экономический очерк.

### I. Общие сведения об Уральской области.

В 1923 году начато и в основном закончено районирование Урала. Эта огромная по своему значению реформа административно-хозяйственного деления нашей страны была начата с Урала.

Область образована из 4-х губерний: Пермской, Екатеринбургской, Челябинской и Тюменской (из частей дореволюционных губерний Пермской, Тобольской, Оренбургской, Уфимской и Вятской); занимает огромное пространство между 52 и 76 градусом Северной широты площадью в 1.450.000 кв. верст, что составляет 8% всей площади Р. С. Ф. С. Р.

Область делится на 15 округов; округа—на районы (203), районы на Сельсоветы (3204), объединяющие около 24 тысяч населенных пунктов Области.

Следующая таблица дает представление о новом административном делении Урала, территории и населенности:

ОКРУГА:	Название окружного города	Площадь в тыся- чах квад. верст	Население в тыс. чел.		Плот. чел. на кв. вер.	Ч и с л о		
			Всего	Из них в окр. центр.		Районов	Сельсовет.	Насел. пункт.
Верхкамский . . . . .	Усолье . . . . .	76	344	10	5	10	211	2610
Златоустовский . . . . .	Златоуст . . . . .	14	200	34	14	5	62	505
Ирбитский . . . . .	Ирбит . . . . .	78	275	10	4	13	178	966
Ишимский . . . . .	Ишим . . . . .	38	382	13	10	14	321	754
Кунгурский . . . . .	Кунгур . . . . .	22	451	17	20	13	248	3132
Курганский . . . . .	Курган . . . . .	28	438	22	16	15	273	810
Пермский . . . . .	Пермь . . . . .	34	663	71	19	19	288	7135
Сарапульский . . . . .	Сарапул . . . . .	21	506	20	24	14	237	1319
Свердловский . . . . .	Свердловск . . . . .	31	537	102	17	16	161	608
Тагильский . . . . .	Нижний-Тагил.	63	371	38	6	15	113	1305



ОКРУГА	Название окружного города	Площадь в тыся- чах квад. верст	Население в тыс. чел.		Плот. чел. на кв. вер.	Ч и с л о		
			Всего	Из них в окр. центр.		Районов	Сельсовет.	Насел. пункт.
Тобольский . . . . .	Тобольск . . . . .	920	190	15	(1)	11	133	1047
Троицкий . . . . .	Троицк . . . . .	39	270	25	7	12	148	1114
Тюменский . . . . .	Тюмень . . . . .	37	446	43	12	13	314	1076
Челябинский . . . . .	Челябинск . . . . .	26	459	55	18	16	192	849
Шадринский . . . . .	Шадринск . . . . .	25	676	17	27	17	345	870
ПО ОБЛАСТИ . . . . .		1458	6208	488	13	203	3204	23903

23.903 населенных пункта области по своему характеру распределяются следующим образом:

Города . . . . .	47
Поселения городского типа (фабрично-заводские и другие) . . . . .	158
Населенные пункты в полосе отчуждения жел. дор. . . . .	852
Поселения сельского типа . . . . .	22866

Среди городов выделяются по численности населения следующие: Свердловск (114 тыс.), Пермь (71 тыс.), Челябинск (55 тыс.), Тюмень (43 тыс.), Нижний-Тагил (38 тыс.), Златоуст (34 тыс.), Троицк (25 тыс.), Курган (22 тыс.).

Из общего числа населения 6,2 милл. человек, на долю городов и поселений городского типа приходится 1,2 миллиона или около 20%.

Из 26 бывших губернских и уездных городов 15 стали окружными и 11 (Оса, Оханск, Чердынь, Красноуфимск, Камышлов, Верхотурье, Туринск, Березов, Сургут, Ялуторовск, Верхнеуральск) районными центрами. Остальные 192 района имеют свои центры в более или менее крупных поселениях городского или сельского типа.

Состав районных центров Области таков:

Города . . . . .	28
Заводы и прииска . . . . .	34
Крупные полужаводские селения . . . . .	17
Крупные и крепкие села . . . . .	53
Средние села . . . . .	71

Всего . . . . . 203

Число районов в округе колеблется от 5 (Златоустовский) до 19 (Пермский); в среднем по области—14. Средняя по области площадь района 6780 кв. верст, а население—28200. Число сельсоветов в районе колеблется от 3 до 46; в среднем по области—16. Среднее по области число населенных пунктов в сельсовете—10.



Главнейшее достижение реформы—это проведение административного деления по признаку естественно-исторического и экономического тяготения и приближение власти к населению. В этом отношении особенно важную роль играет район—укрупненная волость, но почти со всеми правами, ранее присущими уезду.

Нелишне здесь отметить, что Вотская автономная область поставила перед Уралом вопрос о включении ее в состав Уралобласти.

В настоящее время выделяется из состава Верхкамского округа по национальному признаку особый Пермский округ с окружным центром в селе Кудымкоре.

Совершенно естественно, что такая огромная реформа не могла быть завершена в один год; она требует некоторых доделок, но влияние ее на народное благосостояние уже сейчас, без сомнения, положительное.

## II. Сельское хозяйство.

Хотя с Уралом естественно связывается у нас представление, как о горнопромышленной области, тем не менее сельское хозяйство составляет занятие большинства населения и в хозяйстве Области имеет равновеликое с промышленностью значение.

Это положение иллюстрируется следующим распределением довоенной стоимости годовой продукции Урала в 544,8 милл. руб. между сельским хозяйством и промышленностью:

Стоимость продукции сельского хозяйства . . 247,8 мил. руб.

Стоимость продукции промышленности . . . . 297,0 „ „

Сельское хозяйство Урала, в результате мировой и гражданской войны и неурожаев 1920 и 1921 годов, достигло наибольшего упадка во всех своих элементах в 1922 г. Но с 1923 года наступает перелом и крестьянское хозяйство начинает быстро восстанавливаться.

Отражение этого процесса деградации и восстановления в размерах посевной площади мы видим по следующей таблице:

Движение посевной площади Урала.

ГОДЫ:	Посевная площадь	
	В тысячах	В процентах
	десятин	к 1916 году
1916	4631	100,0
1920	3893	84,1
1921	2863	62,5
1922	1598	34,6
1923	2665	57,5
1924	3269	70,6



Следует при этом отметить значительно большую устойчивость размера озимого посева по сравнению с яровым. Так, в год наибольшего упадка сельского хозяйства Области—в 1922 году площадь озимых посевов снизилась до 495 тысяч десятин или до 76% площади 1916 г. (649 тыс. дес.), а 1924 год дает уже превышение на 17% против 1916 г. Между тем яровой посев, откатившись в 1922 г. до 28% посева 1916 года, достиг в 1924 году лишь 63% площади 1916 года.

Что касается соотношения посевов по культурам, то оно рисуется в следующем виде (в процентах):

	1916 год.	1924 год.
Рожь . . . . .	13,9	23,1
Пшеница . . . . .	37,6	32,1
Овес . . . . .	38,1	29,9
Другие яровые . . . . .	6,6	11,4
Техническ. культуры . . . . .	2,0	2,7
Посев трав . . . . .	1,8	0,8
	100,0	100,0

Пшеничными округами являются: Троицкий, Челябинский, Шадринский, Курганский и Ишимский, а ржаными: Сарапульский, Верхкамский, Пермский и Кунгурский.

Овес распространен по всему Уралу, преобладая в промышленных Округах (Свердловском, Тагильском и Златоустовском).

Технические культуры на Урале мало распространены. Так, в 1916 году посев льна занимал на Урале около 64 тысяч десятин, а в 1924 году—80,8 тысяч десятин.

Распространенный ранее в Приуралье, в нынешних Кунгурском\*), Пермском и Сарапульском Округах посев клевера начинает быстро восстанавливаться.

Характер крестьянского землепользования явствует из следующих средних по Области данных, полученных при составлении налоговых списков домохозяев в 1924 году, о составе угодий в крестьянском хозяйстве.

В среднем по области на 1 хозяйство приходится:

Усадьбы . . . . .	0,16	десятин
Пашни (в том числе залеж. и пущей—1,72 д.) . . . . .	5,79	„
Покосов . . . . .	1,79	„
Всего, кроме выгона, леса и кустарника . . . . .	7,92	„

Не менее показателен, чем движение посевной площади, ход деградации и восстановления другой отрасли сельского хозяйства Области—**животноводства**.

\*) Нынешний Кунгурский округ продавал ежегодно почти на миллион рублей клевера, значительная часть коего шла за границу. В 1912 году было вывезено из Роосии 626 тыс. пудов семян клевера, из коих около 100 тысяч пудов пришлось на долю нынешнего Кунгурского округа. В 1924-25 г. ожидается поступление на рынок до 50, тысяч пудов семян клевера, из коих значительная часть может быть вывезена для удовлетворения нужд других районов Союза.



Ниже приводимая таблица рисует нам движение количества скота у сельского населения Урала:

ГОДЫ:	Лошадей		Крупн. рог. скота		Овец		Коз		Свиней	
	в тыс. голов	в 0/0 к 16 г.	в тыс. гол.	в 0/0 к 16 г.	в тыс. гол.	в 0/0 к 16 г.	в тыс. гол.	в 0/0 к 16 г.	в тыс. гол.	в 0/0 к 16 г.
1916	2220	100,0	3707	100,0	3882	100,0	65	100,0	1291	100,0
1920	2008	90,5	2702	72,9	2733	93,8	61	93,9	962	74,5
1922	1259	56,7	1570	42,4	1432	36,9	34	52,3	167	12,9
1923	1336	60,2	2123	57,3	1924	46,6	51	78,5	344	26,7
1924	1554	70,0	3021	81,5	2997	77,2	80	123,0	847	65,6

Итак, в этой отрасли крестьянского хозяйства также наступает резкий перелом с 1923 года.

Эти явные успехи в области восстановления сельского хозяйства достигнуты, в значительной мере, благодаря энергичной государственной помощи, выразившейся в снабжении населения семенами, орудиями и машинами, организации сельско-хозяйственного кредита и т. д.

После голодного 1921 года семенная ссуда населению была весьма значительна в течении 1922 и 1923 г. Этими семенами было засеяно около миллиона десятин. Было время, когда государственными семенами было засеяно до 40% всей площади посева.

Так, на 1 октября 1923 г. за населением числилось свыше 5 милл. пудов зерна, выданного в качестве ссуды. Благодаря своевременной семенной ссуде, область достигла того положения, что „в этом году крестьянин, за весьма небольшими исключениями, уже вышел из состояния, когда он нуждается в государственной семенной ссуде“ (из речи Предоблисполкома Д. Е. Сулимова на IV сессии Облисполкома).

Снабжение крестьянства инвентарем на льготных условиях (по пониженным ценам и в кредит сроком до 3-х лет) выразилось в 1923—24 г. в сумме около 2, 3 миллионов рублей, а в тек. году намечено по плану—на сумму около 4 милл. рублей.

Кредитная помощь оказывается организованным с середины 1923 года Уралсельхозбанком путем выдачи ссуд на приобретение живого и мертвого инвентаря, уборку урожая, приобретение семян, на операции по сбыту сельско-хозяйственных продуктов и т. п.

Не малую роль сыграли и землеустроительные работы. Всего устроено с 1921 г. свыше 3, 5 милл. десятин. В текущем году намечено к землеустройству 2.800.000 десятин.

Что касается перспектив дальнейшего развития сельского хозяйства, то сжатие ножиц, рост живого и мертвого инвентаря несомненно будет способствовать дальнейшему расширению площади посева, а мероприятия по урегулированию сбыта продукции животноводства, как на внутренних, так и на внешних рынках послужит стимулом к дальнейшему развитию этой доходной отрасли сельского хозяйства.

Озимой клин 1924 года намечен был по плану на 762 тысячи десятин, т. е. с превышением 1923 года на 10%, а 1916 г.—на 14%



фактическое выполнение этого плана не подлежит сомнению. Ярового посева можно по самым скромным предположениям ожидать не менее 3 миллионов десятин.

Для полноты представления о сельском хозяйстве Области следует еще привести данные о рыночности продукции хотя-бы основных отраслей.

Данные о валовом сборе хлебов и хлебном балансе Урала разноречивы.

В конъюнктурном обзоре хозяйства Урала за I-й квартал текущего хозяйственного года приводятся следующие характерные цифры:

	1923 г.	1924 г.
Зерновая продукция:	милл.	пудов
Валовой сбор хлебов . . . .	123	188
Чистый сбор хлебов . . . .	95	154
Излишки у сеющего населения . . . . .	5	38
Излишки (-) и недостатки (—) у всего населения Области .	—11	—15,4

Центральное статистическое управление исчисляет валовой сбор хлебов в 213 милл. пудов, а чистый сбор хлебов в 179 миллионов пудов.

Не вдаваясь в анализ того, какие цифры ближе к истине, приведем лишь следующие весьма показательные сведения. К 1-му февраля заготовлено хлеба:

Гос. и кооп. заготовителями, включенными в	
Областной план заготовок . . . . .	35,5 милл. п.
Заготовителями не вошедшими в Областной	
план. . . . .	3,3 милл. п.

ВСЕГО: 38,8 милл. п.

Если добавить к этому заготовки частных лиц и продажу крестьянами хлеба непосредственно потребителям, то общее количество всего выброшенного к 1 февраля крестьянами хлеба составляет не менее 50 милл. пудов. Хотя сокращение привоза, заготовок и повышение цен на хлеб служат показателями истощения хлебных запасов, все же есть основание предполагать наличность запасов у более зажиточных крестьян, выжидающих по обыкновению весеннего повышения цен. Хлеб на рынок, заготовителям и непосредственно потребителям, будет поступать, и мы не впадем в преувеличение, оценив рыночную часть зерновой продукции 1924 года в 60 милл. пуд.

Что касается продуктов технических культур, то товарные избытки льняного волокна оцениваются для 1924 г. в 450 тысяч пудов, льняного семени около 600 тыс. пудов. Пеньки намечено заготовить всеми заготовителями 112 тысяч пудов и пакли 6.000 пуд.

Восстановившееся животноводство выбрасывает на рынок также значительное количество продуктов. Потребление городским и заводским населением Урала мяса составляет не менее 2-х миллионов



пудов в год. В 1923/4 году потребность удовлетворялась гл. образом за счет привозного мяса. В текущем году, если не вся, то во всяком случае значительная часть потребности может быть удовлетворена местным мясом; до сих пор, по крайней мере, как это отмечается в конъюнктурных обзорах, спрос на мясо не покрывает предложения. Особенно отмечается избыток свинины и весьма своевременно подымается вопрос о восстановлении экспорта ее.<sup>1)</sup>

Что касается кожевенного сырья, то расчеты Уралвнуторга о возможном выходе сырья и размере местных нужд населения и промышленности дают следующую картину:

	Общий выход сырья	За исключ. местных надобн.	Необход. Урал. про- мышленн.	Баланс
Подошвы . . . . .	36.464	34.640	9.500	+ 25.140
Полувала . . . . .	65.642	42.600	66.000	— 23.400
Легкой яловки . . . . .	313.872	188.300	297.000	— 44.900
Конины . . . . .	48.707	43.800	70.000	— 26.200
Жеребка . . . . .	8.138	5.300	—	+ 5.300
Выростка . . . . .	106.391	63.800	—	—
Опойка . . . . .	279.804	181.900	—	+ 181.800
Овчины и козлины . . .	1.077.153	215.000	—	+ 215.000

Далее Уральским отделением Райкишпромторга намечено в текущем году заготовить и переработать для экспорта кишек на сумму 76,3 тысячи рублей.

До войны на Урале, главным образом, в Прикамье, Тюменском и Шадринском районах, заготавлилось (преимущественно для экспорта) свыше 10 тысяч пуд. высококачественной шетины. В текущем году всеми заготовителями намечено заготовить свыше 6 тыс. пуд.

Заготовка конского волоса намечена в сумме 75.000 рублей.

Довоенная стоимость продукции маслодельной промышленности исчисляется в сумме около 18 милл. рублей в год. В 1923—24 году заготовлено 382.300 пудов, 87% коего было назначено к экспорту. В 1924—25 г. предполагено заготовить 610 тысяч пудов на сумму свыше 8 милл. рублей. По округам заготовки предполагаются так (в тысяч. пудов):

Курганский . . . . .	180
Ишимский . . . . .	180
Тюменский . . . . .	150
Челябинский . . . . .	60
Шадринский . . . . .	20
Троицкий . . . . .	20

<sup>1)</sup> До войны Урал давал для экспорта (гл. обр. из Кунгурского Шадринского и Пермского районов) около 300 тыс. пудов свинины.



В довоенное время с Урала вывозилось около 500 тысяч пудов яиц. В текущем году предполагается поступление на рынок около 150 милл. штук яиц.

В довоенное время из одного только нынешнего Шадринского округа вывозилось свыше 200 тысяч штук гусей. С Урала экспортировалось ежегодно до 10 тысяч пудов пуха и пера; в текущем году предполагается заготовить 9-10 тысяч пудов.

### III. Лесное хозяйство.

Площадь всех 208 лесничеств Урала составляет 76.784 тысячи десятин, что составляет приблизительно  $\frac{1}{5}$  всей площади лесов Р. С. Ф. С. Р.,  $\frac{1}{7}$  лесов С. С. С. Р. или около 4% всей площади лесов земного шара.

Однако, лишь 33.321 тысяча указанного пространства действительно покрыто лесом.

Обеспеченность на душу населения лесом достигает в среднем по Области 5,6 десятин (в целом по С. С. С. Р.—1,2 дес.), уступая лишь губерниям: Архангельской (76), Северо-Двинской (48) и Олонецкой (13).

Распределение лесов по территории Области крайне неравномерно.

Обеспеченность лесами округов представляется в таком виде:

Наименование округа	Лесистость в процентах	Приходится десятин ле- са на душу
Тобольский . . . . .	—	60,7
Верхкамский . . . . .	87	19,7
Пермский . . . . .	69	3,6
Свердловский . . . . .	63	3,8
Златоустовский . . . . .	61	5,1
Тагильский . . . . .	57	11,8
Тюменский . . . . .	37	3,4
Кунгурский . . . . .	33	1,7
Ирбитский . . . . .	29	8,6
Сарапульский . . . . .	23	0,8
Шадринский . . . . .	17	0,6
Ишимский . . . . .	13	1,4
Курганский . . . . .	12	0,7
Челябинский . . . . .	9	0,6
Троицкий . . . . .	6	0,8



Неравномерность распределения лесов, в связи с слабым развитием путей сообщения, приводит к тому, что в южных округах население испытывает лесной голод, что многие дачи среднего Урала опустошены, а огромные лесные площади Тобольского, Тагильского и Верх-Камского Севера пребывают в первобытном состоянии и остаются не только неиспользованными, но даже не обследованными.

Если оставить в стороне эти необследованные лесные дебри, которые, надо полагать, в ближайшие годы не войдут в сферу нашего хозяйствования, то в эксплуатацию вошли лишь 17,5 милл. десятин.

В отношении лесоустройства площадь лесничеств Урала распределяется так:

Лесоустроенных дач . . . . .	около	6	милл. дес.
Обследованных, но не устроенных	„	17,5	„ „
Необследованных . . . . .	„	53	„ „

Имеющиеся давние лесоустроительные отчеты устарели и не могут служить основанием для рационального ведения лесного хозяйства, стремящегося к непрерывному и равномерному лесопользованию, основанному на правильном учете леса.

Потребители древесины располагаются за 1923—24 г. так:

Горнозаводская промышленность . . .	875.140 к. с.	—55 <sup>0</sup> / <sub>0</sub>
Государственные учреждения . . . . .	333.886 „ „	—21,3 <sup>0</sup> / <sub>0</sub>
Местное население . . . . .	360.507 „ „	—22,7 <sup>0</sup> / <sub>0</sub>
Прочие потребители . . . . .	18.115 к. с.	— 1 <sup>0</sup> / <sub>0</sub>

Попенная плата за 1923—24 г. выразилась в сумме 3,9 милл. руб.

#### IV. Промышленность.

О мощности Уральской промышленности можно судить, прежде всего, по численности Уральского пролетариата.

Общая численность занятой наемной рабочей силы определялась к середине 1924 г. в 305 тыс. чел.; из них 180 тысяч занято в промышленности, а 36 тысяч обслуживает транспорт и связь.

Главная масса рабочей силы падает на промышленные округа Тагильский, Свердловский, Пермский, Златоустовский, на долю коих приходится около  $\frac{2}{3}$  всей рабочей силы Области. В этих четырех горнозаводских округах сосредоточена подавляющая часть Уральской промышленности.

Состояние крупной Уральской промышленности до войны, в год наибольшего ее упадка (1920—21) и процесс ее восстановления отражаются в следующей таблице, дающей количественное выражение главнейших видов продукции этой промышленности по годам (в тысячах пудов, аршин и куб. футов):



Наименование продукции	1913	1920-1921	1921-1922	1922-1923	1923-1924	1924-1925
<b>Горнодобыв. пром.</b>						
Каменный уголь . . . . .	73469	61268	61541	70474	62876	72700
Руда железн. . . . .	109800	5818	3884	11763	28331	44237
Руда медная . . . . .	40918	—	884	3736	6119	7150
Асбест . . . . .	1520	106	228	326	484	450
Соль . . . . .	21600	5839	5303	6899	7181	7500
<b>Металл. пром.</b>						
Чугун . . . . .	55049	4390	4604	8801	15292	21315
Мартенов. металл . . . . .	51000	5911	6120	12696	18847	31777
Железо кровельн. . . . .	14400	726	744	3275	5223	8360
Железо сортов. . . . .	9181	2045	2714	1878	3507	5385
Рельсы . . . . .	7851	1184	344	2237	1898	3500
Проволока катан. . . . .	1067	357	617	947	1579	2360
Гвозди . . . . .	665	184	328	235	448	606
М е д ь . . . . .	997	—	51	102	176	218
<b>Химич. пром.</b>						
Сода кальцин. . . . .	2600	334	1042	864	1253	1465
Сода каустич. . . . .	970	194	318	405	614	610
Серная кислота . . . . .	521	112	96	309,5	511,5	792
Хромовые соли . . . . .	53,4	7	21	24	39,6	116
<b>Бумажн. пром.</b>						
Бумага . . . . .	483,5	185	176	206	296	340
Картон . . . . .	102	29	24	37	69	94,6
<b>Текстильн. пром.</b>						
Сукно (тыс. пог. арш.) . .	900	502	458	489	780	980
Полотно (тыс. кв. арш.) . .	16903	5660	7057	12340	12923	13998
<b>Лесопильн. пром.</b>						
Пилен. матер. (тыс. куб. фут.)	50000	н. св.	н. св.	5115	5742	3879



Начиная с 1922 года идет восстановительный процесс Уральской промышленности. Продукция увеличивается почти по всем отраслям; особенно возросло производство кровельного железа (в 9 раз), чугуна (в 5 раз), золота и платины (в 8 раз) и т. д.

Производство увеличилось не только количественно, но и качественно. Улучшилось качество изделий и, в результате увеличения производительности труда и снижения накладных расходов, значительно снизилась себестоимость.

Процесс этот продолжается.

Следующая таблица характеризует рост производительности труда в 4-х отраслях крупной промышленности:

Валовая выработка на одного рабочего в довоенных руб.

Отрасли промышленности	Средне месячная за 1923-24 год	Январь 1925 года	Январь 1925 г. в ‰ отнош. к ср. мес. 1923-24 г.
Металлическая . . .	73—55	133—50	181
Горная (без золота и платины) .	21—37	21—57	101
Каменноугольная .	31—73	56—96	179
Химическая . . . .	120—47	140—30	116

Особенно заметен рост валовой выработки в промышленности металлической (на 81‰) и каменноугольной (на 79‰) но одной лишь горной промышленности заметного эффекта не отмечается.

Еще более показательно сопоставление численности рабочей силы на 1<sup>е</sup> февраля 1923 и 1924 года:

Отрасли промышленности	Количество постоянных заводских рабочих		
	На 1-е фев- раля 1924 г.	На 1-е фев- раля 1925 г.	‰/‰ отношен.
Металлическая . . . . .	52616	62381	118
Г о р н а я . . . . .	19801	17480	88
Каменноугольная . . . . .	12393	10165	82
Химическая . . . . .	2129	2529	118
Бумажная . . . . .	871	830	95
Лесопильная . . . . .	2420	380	15
Текстильная . . . . .	5743	6021	104
ВСЕГО . . . . .	95973	99780	103



Несмотря на значительное увеличение производственной программы, общее число рабочих, занятых в крупной промышленности, осталось почти неизменным.

Остановимся на краткой характеристике отдельных отраслей крупной промышленности.

Мы уже отмечали, что главным потребителем леса является промышленность Урала. Это происходит из своеобразия основного вида Уральской промышленности—металлургической. Урал лишен коксующихся углей. Новейшие опыты (проф. Ванюкова и др.) по коксованию обогащенного Кизеловского угля носят пока лабораторный характер. Донецкий кокс дорог и отдален; о Кузнецком приходится сказать то-же, да еще и то, что пока его мало. Благодаря высокой цене кокса и высокого железнодорожного тарифа плавка на нем пока невыгодна: если расход древесного угля в пуде чугуна составляет ныне в среднем около 40 коп., то кокс входит в стоимость пуда чугуна 50-55 копейками.

В настоящее время работает на коксе одна лишь Салдинская домна. Плавка чугуна на сыром угле пока еще тоже находится лишь в стадии опытов.

Очевидно Уральская металлургия, как в настоящее время, так и в ближайшем будущем базируется преимущественно на древесном горючем.

Объем лесозаготовок для металлургических трестов явствует из следующих данных о результатах заготовок 1923-24 г. и программы на 1924-25 год:

	1923-24 год (фактич. вып.)	1924-25 год (программн.)
Заготовка:		
Дрова к. с. . . . .	682.386	789.039
Уголь кор. . . . .	1.021.934	1.159.506
Вывозка:		
Дрова к. с. . . . .	544.188	690.190
Уголь кор. . . . .	910.997	996.839

Следующая табличка дает нам представление о движении рабочей силы на сезонных работах по лесозаготовкам для крупной промышленности Урала за истекший операционный год:

	Рабочих.	Служащих.	ВСЕГО.
На 1-ое октября 1923 г. . .	22.046	3.410	25.456
На 1-ое января 1924 г. . . .	27.692	2.495	30.187
На 1-ое марта 1924 г. . . .	41.129	2.377	43.506



Вот из основной своеобразности Уральской металлургической промышленности—работы на древесном горючем—вытекают и все прочие ее особенности. Здесь прежде всего приходится указать на разбросанность, в отличие от Юга, производства на множестве мелких заводов. На Урале существует около 100 металлургических заводов, из коих в настоящее время работает по черным металлам 46. Какие же главные препятствия в концентрации металлургического производства на Урале?

Начнем с основного фактора производства, рабочей силы, и отметим те трудности, которые лежат на пути концентрации ее и переброски из одного района в другой, с одного предприятия на другое.

Заготовка дров не механизирована. Механизация вывозки осуществлена лишь в незначительной мере. Заготовка и вывозка топлива требует значительного числа неквалифицированной рабочей силы, поставляемой полукрестьянским населением заводских и сельских поселений горнозаводских районов Урала. Эта неквалифицированная, сравнительно низко оплачиваемая рабочая сила нуждается в подсобных занятиях сельским хозяйством или кустарным промыслом. Отсюда полукрестьянский характер Уральских заводов. Уральский рабочий, в большинстве своем полупролетарий—полукрестьянин. Исключение составляют заводы Надеждинский, Златоустовский и Мотовилихинский. В Надеждинском заводе земледелие ограничено почвенными и климатическими условиями, а в Златоустовском заводе, потребляющем, сравнительно небольшое, да и то привозное топливо, преобладает квалифицированная рабочая сила, а земледелие и животноводство ограничиваются условиями городской жизни. Последнее относится в одинаковой мере и к Мотовилихинскому заводу.

Итак, пахотная земля, огород, корова, лошадь являются необходимым подспорьем рабочих низкой квалификации и отчасти и квалифицированных рабочих. Отсюда затруднительность перебросок этой рабочей силы. Вот эта связь рабочего с своим подсобным хозяйством служит первым и основным камнем преткновения на пути к концентрации промышленности Урала.

Возьмем для примера лучший и новейший по оборудованию завод Урала—Надеждинский. Производственная мощность его простирается до 9.500.000 п. по чугуну, 10.000.000 пудов по слиткам и 12.000.000 пудов проката. При полной нагрузке завод давал одну из самых дешевых цеховых цен чугуна на Урале (31,72 коп.) занимая первое место в ряду 35 доменных заводов Урала, самую дешевую цену металла (50,52 к.) занимая первое место в ряду 25 мартеновских фабрик Урала (см. статью Проф. В. Е. Грум-Гржимайло): „Что может дать Уралу объединение технической отчетности в трестах?“ в первом сборнике „Урал“). Приrost древесины тяготеющих к заводу лесов с избытком удовлетворяет максимальную его производственную мощность. Казалось бы все внимание должно быть сосредоточено на концентрации производства на этом лучшем из Уральских заводов, тем не менее загрузка Надеждинского завода идет весьма постепенно, главным образом в виду трудно преодолимого препятствия в переброске необходимой рабочей силы, особенно неквалифицированной (рубщики дров, горнорабочие).

Нелишне отметить, что железорудная промышленность ведется обычно на Урале открытыми работами и удовлетворяется также, как и лесозаготовки, низкой квалификацией, получая рабочие кадры из окрестного населения.



Второй наиболее существенный момент, препятствующий концентрации металлургического производства Урала, это трудности разрешения его топливной проблемы. Разбросанность лесосечного фонда, недостаточность путей сообщения и низкая транспортабельная способность дров служит не меньшим препятствием в концентрации, чем и сосредоточение рабочей силы. В последние годы были попытки разрешения проблемы концентрации лесосеки. Попытки решения этой лесо-хозяйственной задачи успехом пока не увенчались. Но и успешное решение не имеет реального значения впредь до механизации лесозаготовок и лесотранспорта. Пока Урал реализует прирост древесины топором, гужем и примитивными методами децентрализованного углежжения, экономически выгоднее использовать разбросанную лесосеку с применением местной крестьянской и полукрестьянской рабочей силы.

Указанными причинами объясняется устойчивость мелких заводов Урала, эксплуатировавших руды мелких месторождений и уголь собственных дач и потому дававших обычно больший экономический эффект, чем крупные заводы. В 1-м сборнике „Урал“ В. Е. Грум-Гржимайло дает блестящий анализ действия большинства Уральских заводов на основании бухгалтерских отчетов 1907-15 г.г. и приходит к выводу о целесообразности сохранения маленьких заводов при условии их специализации.

Итак, своеобразие Уральской металлургии проистекает от характера топлива: „от него все качества“; в том числе и высокое качество Уральского чугуна.

В своей конкурентной борьбе с Югом Урал опирался исключительно на качество своих товаров. Благодаря плавке на древесном угле—при сравнительной чистоте руд—Урал получал продукт, хотя и большей себестоимости, но и лучшего качества. Потребитель знал и ценил качество Уральских фабрикатов. Возьмем например, кровельное железо. Давая лишь около 20 проц. всего производства чугуна в России, Урал отвоевал себе свыше 60 проц. (61,2) всего производства кровельного железа, причем значительная часть этого железа (около 40 проц.) размещалась в районе, непосредственно примыкающем к Южным заводам (Южные губернии—20 проц., Дон и Нижн. Волга—20 проц.). Рынки Урала и Сибири насыщались 15 проц.; остальное находило потребителя в Центральном и прочих районах России. При этом надо отметить, что некоторым Уральским предприятиям удалось обеспечить себе не только легкий сбыт, но и более высокую цену. Так, кровельное железо марок—Алапаевской, Верх-Исетской и Лысьвенской шло с приплатой 20 коп. на пуд.

В настоящее время Урал, памятуя о быстром темпе возрождения мощного Южного конкурента, стремится выпускать продукцию высокой квалификации. Процесс этот продолжается, но и сейчас уже достигнуты определенные успехи, о которых мы можем судить из сопоставления следующих, более или менее точных цифр стоимости выпускаемой на рынок продукции Уральской металлопромышленности: 1922/23 г. — 26 милл. р., 1923/24—56 м. р., а в 1924/5—предположено выпустить на 95 м. р. Таким образом, мы видим более быстрый темп роста ценностного значения продукции по сравнению с вышеприведенным весовым, и это несмотря на последовавшее огромное снижение цен.

Несколько слов об организационной структуре металлопромышленности. Металлургические заводы объединены в тресты: Гормет, Южно-Уральский, Средне-Уральский, Пермский, Надеждинский Комбинат, Симский округ, Прикамский округ; особо стоят Павловский и



Артинский косные заводы; завод Вольта входит в состав Ленинградского Эльманштреста.

Всего находится в действии в настоящее время 46 заводов со следующим количеством установок:

Доменных печей . . . . .	16
Мартеновских печей . . . . .	24
Клетей кровельных . . . . .	39
„ жести . . . . .	9
Станов сортовых . . . . .	15
„ трубопрокатных . . . . .	1
„ проволочных . . . . .	2
„ листовых . . . . .	1

Сбыт металлопродукции осуществляется Уральским Горнозаводским синдикатом „Уралмет“.

Что касается **железо-рудной промышленности** Урала, то запас железных руд определяется в количестве около 30 миллиардов пудов. Главнейшие месторождения:

Магнитное . . . . .	9 миллиардов пуд.
Гороблагодатское . . . . .	6 „ „
Алапаевское . . . . .	3,5 „ „
Высокогорское . . . . .	3 „ „
Комаровское . . . . .	1 „ „

Довоенная добыча превышала 100 миллионов пудов. На текущий год намечена добыча 42 милл. пудов.

В январе месяце работы производились на 17 рудниках.

До войны заводы Урала выплавляли около 1 милл. пуд. **меди**, — немного меньше половины производства всей страны. Добыча медных руд достигла в 1913 г. 41 милл. пуд. (во всей России 68 милл. п.). В настоящее время медное дело объединено в тресте Уралмедь; находится в действии Калатинский и Пышминский заводы. Ведется энергичная подготовка к пуску летом Карабашского завода.

Довоенная добыча **золота** на Урале достигала 600 пуд. (в 1913 г. — 655 п.). Все предприятия объединены ныне в трест Уралзолото. В 1921/22 г. добыча упала до 10 п. В 1923/24 г. добыто 86 пуд.

В недрах Урала сосредоточены более 90% всех мировых запасов **платины**. До войны добывалось свыше 300 пуд. (в 1913 г. — 329 пуд.). Сведения о современной добыче не подлежат опубликованию. Платиновое дело объединено в тресте Уралплатина.

Добыча **угля** производится в 4-х группах копей: Кизеловские (каменн. уголь, трест Кизелкопи в Верхкамском округе; недавно закончена и пущена в ход Кизеловская районная электростанция); Челябинские (бурый уголь; трест Челябинкопи); Егоршинские (Антрацит; трест Егоркопи реорганизуется в акц. об-во) и Богословские (в составе Надеждинского Комбината). Полтаво-Брединские антрацитовые копи в Троицком Округе ныне не эксплуатируются. Каменноугольная промышленность Урала почти сохранила довоенный уровень добычи (ок. 70 милл. п.).

**Соли** добыто Трестом Пермсоль в 1923/24 году 7,2 м. пуд., против 21,6 м. п. в 1913 г.

**Асбеста** добывалось до войны до 1,5 милл. пуд. <sup>3</sup>/<sub>4</sub> коего вывозилось за границу. Запасы его в недрах Урала исчисляются в 400 милл. пудов. Программа тек. года треста Ураласбест увеличена до 600 т. пуд. В 1923/24 г. реализовано 749 тыс. пуд. на сумму 3,2 милл. руб.



Районы сбыта распределяются так:

Экспорт . . . . .	60,5%
Европейская Россия . .	37,2%
У р а л . . . . .	1,4%
Сибирь . . . . .	0,7%
Ср. Азия . . . . .	0,2%

На зарубежных рынках нашему асбесту приходится выдерживать энергичную конкуренцию Канады (добыча свыше 12 милл. пуд.) и Родезии (1,6 милл. пуд.).

На Урале (Боженowo) имеется фабрика асбестовых изделий, производительностью до 2.400 п. и фабрика для изготовления асбестового картона производительностью до 40.000 пуд.

Месторождение **самоцветов** Урала отличаются значительным разнообразием и богатством. Особенно ценны изумрудные месторождения. Эксплуатация этих богатств объединена в тресте „Русские самоцветы“. Дело это пока еще не достигло уровня, соответствующего естественным богатствам Урала.

Добыча **магнезита** достигала до войны 2 милл. пуд. в год. Ныне добыча доведена до 1,5 милл. пуд.

Если взять всю горную промышленность, кроме каменноугольной, то по ценности всей ее продукции она восстановлена по сравнению с 1913 г. всего лишь на 26,6 проц. (по программе 1924/25 г.), между тем, как металлургическая промышленность по расширенной программе тек. года может считаться восстановленной больше чем на половину, а каменноугольная промышленность дает 97 процентов довоенного.

**Текстильная** промышленность Урала (трест Уралтекстиль) вырабатывает грубые сукна, льняное полотно, брезент, шпигат и нитки. Производство по ценности продукции восстановлено в размере 85 проц. против 1913 года.

В **бумажной** промышленности производство восстановлено на 73,2 проц. против 1913 года. У Камуралбумлесотреста, находятся в действии 4 предприятия. Главный продукт производства оберточная бумага.

На Урале имеются огромные запасы ели, особенно на верхней Каме. С притоком капиталов здесь возможна организация большого целлюлозного производства.

Сырьевые ресурсы сулят также огромную будущность **химической** промышленности Урала, которая довольно успешно восстанавливается (81,1 проц. против 1913 года). В настоящее время находятся в действии 6 предприятий. Задание на 1924/25 год выражается в следующих цифрах: сода кальц. 1.455 тыс. п., каустическая—610.000 пуд., серная кислота 792.000 пуд., хромовые соли—116 тыс. пуд. Кроме того, вырабатываются квасцы хр. кал., купорос медный, кислота соляная, кислота азотная, масло купоросное, фосфор красный, мыло клеевое, клей столярный и динамит.

Хуже всего обстоит пока с Уральской **деревообрабатывающей** промышленностью.

Лесопильная промышленность начала на Урале успешно развиваться в последние годы перед войной. За период с 1909 по 1915 год было построено множество мелких и почти все крупные лесопильные предприятия:

Надеждинский . . . . .	6 рам
Лобвинский . . . . .	8 „
Лялинский . . . . .	6 „
„Пермолес“ . . . . .	16 „



В этот же период построены и деревообделочные заводы: „Пермолес“, Лялинский и Свердловский.

В начале войны лесопильная промышленность Урала насчитывала 216 рам на 162 заводах. Выработка их достигала 54 милл. куб. фут. пиломатериалов, каковые по рынкам сбыта распределялись примерно следующим образом (в милл. к.ф.):

Местный рынок . . . . .	18
Сибирь . . . . .	14
Туркестан . . . . .	8
Центр. район., Поволожье и экспорт (ок. 10.000 станд.) . . . . .	14

Ныне заводы Камуралбумлесотреста вырабатывают около 5 милл. к.ф.; несколько меньшее количество дает Окружная промышленность (Свердловск., Тюменск., Пермск.). Во всяком случае, производство в этой отрасли восстановлено лишь в размере 15—18 % против 1913 г. Причина такой отсталости в недостатке капиталов.

Ближайшей очередной задачей Уральского хозяйства в этой области является сооружение заводов—для эксплуатации мощных лесных массивов Тавды, Верх. Камы и Надеждинского района. Производство это обеспечено емкими рынками и может быть весьма рентабельным.

**Мукомольная** промышленность: 23 крупные мельницы товарного типа общей производственной мощностью до 25 миллионов пудов переданы с 1924 г. в ведение Уральского Отделения Акц. О-ва „Хлебопродукт“. Остальные мельницы находятся в ведении округов.

Что касается **средней промышленности**, то таковая находится в ведении окружных Исполкомов. В большинстве округов она объединена в окружные промкомбинаты (Свердловский, Шадринский, Тюменский, Челябинский, Троицкий, Златоустовский, Курганский, Тобольский). В Сарапульском и Кунгурском округах кожевенное дело объединено в кожзаводоуправления. В Перми имеется группа из 6 заводов, которая фактически также объединена.

По своему значению на первый план выдвигается промышленность кожевенная. Она особенно значительна в округах Свердловском, Тюменском, Челябинском, Сарапульском, и Кунгурском; кожевенные предприятия имеются и в Промкомбинатах Златоустовском, Троицком и Курганском, а также в Перми.

Видное место занимает также промышленность пивоваренная, существующая в округах Свердловском, Тюменском, Троицком, Златоустовском и Курганском, лесопильно деревообделочная—в Свердловском, Тюменском, Челябинском, Златоустовском и Курганском—и мукомольная. Кроме того находятся в действии предприятия промышленности маслостолойной, дрожже—винокурной, пивоварной, меховой, спичечной, бумажной, силикатно-керамической (стекло, посуда, кирпич, наждачные изделия, жернова, бруски, мраморные доски), фармацевтической, полиграфической, металлообрабатывающей (чугунное литье, гвозди турбины, весы, кузнечные поковки и т. п.) и по сельмашстроению (веялки, сортировки, молотилки, плуги, маслодельные машины и т. п.).

В заключение этого краткого очерка Уральской промышленности надо еще отметить, что ее продукция находит сбыт главным образом на вне уральских рынках.



Конъюнктурный обзор за 1-ый квартал приводит следующие характерные данные:

Процент сбыта на Урале  
(приблизительный)

Металлические изделия . . . .	11
Химические товары . . . . .	14
Бумажные изделия . . . . .	20
Лесоматериалы . . . . .	25
Текстильные изделия . . . .	57

Средняя промышленность (кожевенная, лесопильная и др.) базируется также в значительной мере на вне уральском рынке.

## V. ТОРГОВЛЯ.

По данным Министерства Торговли и Промышленности обороты торговых и промышленных предприятий Урала, ярмарок и базаров определяются в сумме около 450 миллионов рублей. Цифра эта представляется значительно преуменьшенной, если принять во внимание, что до войны продукция сельского хозяйства и промышленности Урала облекалась в товарную форму на сумму около 300 милл. рублей, что товары эти в значительной части вывозились за пределы области, вызывая ввоз на Урал мануфактуры, галантереи, бакалей, резиновых и кожевенных товаров, промышленного оборудования, сельскохозяйственных орудий и машин и т. д., что товар претерпевал при прохождении от производителя к потребителю в среднем два отчуждения, что на Урал падало не менее 5 проц. общего национального дохода. По нашим подсчетам довоенный товарооборот Урала состоял не менее 600 миллионов рублей.

Развитие товарооборотов Урала с начала новой экономической политики, характер и тенденция этого развития могут быть схематично отражены следующей табличкой, не требующей особых пояснений:

Полугодия:	Обороты в ммил. рублей.	Соотношение государственной, кооперативной и частной торговли в процентах:		
		Государ.	Кооперат.	Частная.
Апрель—сентябрь 1921 г. . . .	1	—	10	90
Октябрь—март 1921—22 г. . .	5	10	15	70
Апрель—сентябрь " . . . . .	22	32	18	50
Октябрь—март 1922—23 г. . .	58	40	18	42
Апрель—сентябрь " . . . . .	92	51	21	28
Октябрь—март 1923—24 г. . .	197	46	33	21
Апрель—сентябрь " . . . . .	222	44	37	19

Должен, однако, оговориться, что исчисления за 1921-22 г. сделаны мною приблизительно и не могут претендовать на особую точность.

Рост торговли довольно отчетливо отражается и в следующих цифрах движения продажных оборотов существующих на Урале бирж по кварталам.



В тысячах рублей.

КВАРТАЛЫ.	Свердловская.	Пермская.	Челябинская.	Тюменская.	Курганская.	Сарапульская.	ВСЕГО.
<b>1922 г.</b>							
Апрель—июнь . . . . .	458	—	—	—	—	—	458
Июль—сентябрь . . . . .	661	3403	—	—	—	—	4064
<b>1922—23 г.</b>							
Октябрь—декабрь . . . . .	1960	849	—	—	—	—	2809
Январь—март . . . . .	3395	1497	411	219	—	—	5522
Апрель—июнь . . . . .	4861	1575	491	316	—	—	7243
Июль—сентябрь . . . . .	9796	1801	616	934	—	—	13147
<b>1923—24 г.</b>							
Октябрь—декабрь . . . . .	12972	2734	850	649	—	—	17205
Январь—март . . . . .	15364	4599	1118	704	380	—	22165
Апрель—июнь . . . . .	12459	4593	1415	778	301	—	19546
Июль—сентябрь . . . . .	25028	5535	2955	1951	799	1730	37998
<b>1924—25 г.</b>							
Октябрь—декабрь . . . . .	39288	5839	4745	2600	1350	2002	55824
Январь . . . . .	13289	2227	1546	1075	546	846	19529
Всего за 1922—23 г. . . . .	20012	5722	1518	1469	—	—	28721
Всего за 1923—24 г. . . . .	65823	17461	6338	4082	1480	1730	96914
Всего за 4 месяца 1924—25 г. . .	52577	8066	6291	3675	1896	2848	75353
Отношение 1923—24 года к 1922—1923 года в 0/0 . . . . .	328,9	305,1	417,5	277,8	—	—	337,6
Отношение итога 4 мес. 1924—25 год ко всему	1922—23 г.    263    141 1923—24 г.    80    46		414	250	—	—	262
			99	80	128	165	78

Таким образом, оборот Уральских бирж за 1923-4 г., превысил в 3,37 раза оборот предыдущего года, а 4 месяца тек. года дали 78 проц. оборота всего 1923-4 г.

Итак, товарооборот Урала стремительно растет, приближаясь к оборотам довоенного времени. Не лишено интереса рассмотреть внутреннее построение оборота, чтобы уяснить, как распределяется она территориально по категориям владельцев, размеру предприятий и т. д.

В настоящее время мы уже располагаем данными сплошного учета, произведенного Уралстатбюро в апреле 1924 г., дающими до-



вольно полное представление о состоянии торговли Урала на 1-ое апреля 1924 года и в предшествующем этой дате полугодии. Этот учет даст нам также возможность сопоставлений с данными предыдущего учета (за II полугодие 1922-23 года).

Следующая таблица дает нам распределение числа действовавших на 1-е апреля 1924 года торговых предприятий по категории владельцев и разрядам патентов:

Разряды патентов	Государственные	Кооперативные	Частные	ВСЕГО
I	3	1	1158	1162
II	30	143	4109	4282
III	177	1574	1922	3673
IV	165	189	106	460
V	179	63	13	255
ВСЕГО:	554	1970	7308	9832

Число торговых предприятий за полугодие с 1-го октября 1923 г. по 1-ое апреля 1924 года сократилось на 2136 или 17,8%. При этом сократилось число предприятий высших разрядов—первого на 49,6% и второго на 22,4%. Высшие разряды дают прирост: третий на 6,1%, четвертый на 7% и пятый на 17,5%.

Эти данные свидетельствуют об общем укреплении торговых предприятий: карликовая торговля первоначального периода НЭП отмирает.

Сокращение происходит исключительно за счет частной торговли. Число госпредприятий возросло на 76 или 15,8%. Число кооперативных предприятий также возросло (на 192 или 10,8%). Уменьшение (на 2404 или 24,8%) дает лишь частная торговля. При этом характерно, что в то время, как государств. и коопер. торговля дают больший процент увеличения предприятий высшего разряда, частная дает именно по этим разрядам максимальное снижение.

Сравнение цифр учета на 1-ое апреля с данными предшествовавшего учета (на 1 октября) обнаруживают тенденцию госторговли сосредоточиваться, главным образом, в окружных центрах, где число госпредприятий возросло за полугодие на 107 или 36 проц. при одновременном сокращении в прочих городских поселениях на 27 или 27 проц. и сельских местностях на 4 или 5 проц. Число кооперативных предприятий возросло, как в окружных центрах (на 16 проц.), так и в прочих местностях (на 10 проц.), а число частных предприятий наоборот сократилось, как в окружных городах (на 21 проц.) и прочих гор. поселениях (на 11 проц.), так и в сельских местностях, где убыль особенно велика (на 40 проц.). Мы не думаем, чтобы это



явление могло быть результатом увеличения нелегальной частной торговли в деревне.

Распределение торговли по числу предприятий, оборотам и категории владельцев—между городскими и сельскими поселениями рисуется в следующем виде:

	Число торг. пред.	Оборот за полугодие в тыс. руб.	Соотношение государствен., коопера- тивной и частн. торговли в %/о/о					
			По числу пред.			По обороту		
			Госуд.	Кооп.	Част.	Госуд.	Кооп.	Част.
Окружные города . . . .	4608	99999,9	8,7	6,1	85,2	48,7	30,0	21,3
Проч. города и поселки городск. типа . . . . .	2078	17740,9	3,6	15,5	80,9	19,1	50,9	30,0
ИТОГО . . . . .	6686	117740,8	7,1	9,0	83,9	44,2	33,1	22,7
Сельские местн.								
а) оседл. торг. . . . .	1892	—	3,7	65,1	31,2	—	—	—
б) раз'ездная . . . . .	1254	—	0,7	10,9	88,4	—	—	—
ИТОГО . . . . .	3146	8906,8	2,5	43,5	54,0	4,2	64,0	31,8
ВСЕГО по Области:	9832	126647,7	5,7	20,0	74,3	41,4	35,3	23,3

Итак, 47 проц. всех предприятий и 80 проц. всех оборотов сосредоточено в 15 окружных городах, 21 проц. предприятий и 14 проц. всего оборота—в прочих 224-х гор. поселениях Области.

На долю 23.698 сельских поселений приходится всего лишь 3146 предприятий или 32 проц. общего числа, участвующих в общем торговом обороте Области лишь в размере 6 проц.

В среднем по Области в сельских местностях на одно торговое предприятие приходится почти 8 селений.

При Уральских расстояниях надо определенно сказать, что торговая сеть недостаточно приближена к сельскому населению и что для кооперации уральская деревня представляет весьма обширное поле деятельности. Правда, в настоящее время при еще сравнительно небольшой и, я сказал бы, сезонной покупательной способности крестьянского населения, оно может обслуживаться передвижной торговлей. И действительно 40 проц. всех сельских торговых предприятий функционируют на колесах (и плечах). Но, к сожалению, кооперация проявила в этой области пока очень мало инициативы и гибкости: свыше 88 проц. передвижных предприятий принадлежит частным лицам.



Данные учета на 1 апреля 1924 года о соотношении государственной, кооперативной и частной торговли по всей области по числу предприятий и оборотам таковы:

Категория владельцев	Число предприятий		Оборот	
	Количество	% к общему числу	Сумма в тыс. руб.	% к общей сумме
Государств. . . . .	554	5,8	52454,6	41,4
Кооперативн. . . . .	1970	20,0	44689,9	35,3
Частн. . . . .	7308	74,2	29503,1	23,3
<b>В С Е Г О . . .</b>	<b>9832</b>	<b>100,0</b>	<b>126647,7</b>	<b>100,0</b>

В числе предприятий показаны лишь действовавшие на 1 апреля. Всего зарегистрировано было 17.112 предприятий, из коих в течение полугодия закрылось 7.280 или 42,6 проц. Оборот, как и при предыдущем учете, полностью неучтен. Недоучтены обороты госторговли по сбыту продукции Уральской промышленности на внеуральских рынках, кооперации и частной торговли по предприятиям, закрывшимся до 1-го апреля.

В результате этих поправок обороты Уральской Области за 1-ое полугодие 1923—24 г. определяются Уралстатбюро в 196,8 милл. руб. и складываются следующим образом:

	Оборот в тысяч. рубл.	В % к итогу
Госторговля . . . .	89931	46
Кооперация . . . .	64158	33
Частная торгов. . .	42709	28
<b>В С Е Г О:</b>	<b>196798</b>	<b>100</b>

Таким образом преобладает госторговля, и это понятно, так как сюда вошел и оборот по сбыту продукции госпромышленности.

Доля участия в оптовом обороте госторговли—80 проц., кооперативной 19,5 проц. и частной 0,5 проц.

В оптово-розничной торговле приходится на долю госторговли—54 проц., кооперации—37 проц. и частной—9 проц. Однако, в чисто розничной торговле в непосредственном обслуживании потребителя, частному капиталу принадлежит 54 проц. всего оборота, кооперации—39 проц. и госторговле—7 проц.



Таково состояние торговли в I-м полугодии 1923—24 г.

Во II-м полугодии торговля продолжает успешно развиваться.

Оборот за это полугодие исчислен Уралстатбюро в сумме 222 милл. руб. причем на долю государственной торговли падает 96 милл. или 44 проц., кооперативной—83 милл. или 37 проц. и на долю частной торговли—43 милл. или 19 проц.

Таким образом оборот за весь 1923—24 г. составляет около 419 милл. и распределяется так:

В милл. руб. в процентах.

Государственная торговля . . . .	186	44
Кооперативная „ . . . .	148	35
Частная „ . . . .	85	21

Товарооборот Области не только вырос, но в результате денежной реформы, сжатия ножиц, реорганизации кооперации, районирования и т. д. весьма оздоровился.

Следующие таблицы свидетельствуют о результатах достигнутых в Области сжатия ножиц.

Движение оптовых цен на продукцию уральской промышленности:

	Цены на 15 октября 1923 г.	Цены на 15 октября 1924 г.	Цены на 15 февраля 1925 г.	% удешевления.	
				За год.	За 16 мес.
Ч у г у н . . . . .	3 р. —	1 р. 25 к.	1 р. 05 к.	58	65
Железо сортовое . .	3 р. —	2 р. 50 к.	2 р. 10 к.	17	30
„ кровельное . .	5 р. 40 к.	3 р. 60 к.	2 р. 90 к.	33	46
Проволока тянутая .	6 р. —	3 р. 85 к.	3 р. 35 к.	36	44
Гвозди . . . . .	6 р. 50 к.	4 р. 50 к.	3 р. 90 к.	30	40
С о л ь . . . . .	1 р. 15 к.	— 65 к.	—	43	—
Каменный уголь (Кизеловский) . . . .	— 20 к.	— 16 к.	—	20	—
Сода кальциниров. .	3 р. —	1 р. 55 к.	1 р. 30 к.	48	57
„ каустическая . .	6 р. —	4 р. —	3 р. 55 к.	33	41



Сопоставим средние по Области розничные цены на некоторые промышленные товары крестьянского потребления в августе 1923 и 1924 г.

Цены в копейках.

	1923 г.	1924 г.	% удешевлен.
С о л ь . . . . .	5	2,5	50
Керосин . . . . .	8	6	25
Сахар рафинад . . . . .	67	35	48
С и т е ц . . . . .	58	35	40
С п и ч к и . . . . .	2,3	1,4	39

Сопоставим далее средние на Урале цены на хлеб в августе 1923 и 1924 года:

Цены в копейках.

	1923 г.	1924 г.	% вздорож.
О в е с . . . . .	56	82	53
П ш е н и ц а . . . . .	104	143	40
Р о ж ь . . . . .	64	85	32

На ряду с снижением цен на фабрикаты промышленности шло повышение цен на продукты сельского хозяйства: широко раздвинутые ножицы сблизились до состояния более или менее нормального при нынешнем состоянии сельского хозяйства и промышленности.

Не менее значительны результаты, достигнутые в сокращении лестницы движения товара от производителя к потребителю, а также накладных расходов госорганов и кооперации.

В результате всех этих достижений покупательная способность крестьянского населения в 1923—24 г. выросла до 40—50 милл. руб. Повышение заработной платы и общий рост хозяйства увеличили также покупательную способность городского населения до 120 милл. руб. В соответствии с этим возрос и товарооборот Области, достигший указанных выше размеров (419 милл. руб.).

Рост сельского хозяйства и промышленности Урала дает нам основание думать, что товарооборот Области будет успешно развиваться и в текущем 1924—25 году и должен достигнуть 600 милл. руб. К этому выводу мы приходим на основании постепенно уточняемых исчислений товарности основных отраслей Уральского хозяйства и покупательной способности населения.



Данные о товарности Уральского хозяйства рисуются так: продукция крестьянского хозяйства облекается в товарную форму на сумму около 70 миллионов рублей. (Остальной крестьянский доход, около 20 милл. рублей, получается в виде зарплаты—лесозаготовки, извоз и т. д.).

Общая валовая выручка от продажи продукции крупной промышленности предполагается в 1924—25 г. в следующих суммах (в милл. рублей).

Металлическая . . . . .	95
Химическая . . . . .	3,8
Горная . . . . .	14,1
Каменноугольная . . . . .	4,7
Лесная . . . . .	4,8
Текстильная . . . . .	9,9

Всего . 132,3

У нас нет полных данных для точного определения стоимости продукции Окружных Промкомбинатов, но мы не впадем в преувеличение, оценив таковую вместе с продукцией Окрлесотделов, Окрместхозов, подсобных предприятий жел. дор., мельниц, кооперативной частной промышленности в 40 миллионов рублей. Следовательно общая стоимость продукции Уральской промышленности (кроме кустарной) может быть оценена кругло в 172 миллиона рублей.

Таким образом товарная продукция сельского хозяйства и индустрии Урала составит в текущем году свыше 240 милл. рублей.

Если принять во внимание, что эти товарные ценности частью потребляются на Урале, частью реализуются вне пределов Урала, привлекая на Урал более или менее равноценную массу товаров и что товары по пути к потребителю претерпевают 2—3 отчуждения, то приходим к выводу, что товарооборот Урала в текущем году выразится в сумме 600 миллионов рублей.

К тем же выводам приходим и при исчислении емкости Уральского рынка.

Конечно, точность предположений о емкости рынка остается и ныне, при отчасти плановом хозяйстве, лишь весьма приблизительной. Такие исчисления мы сделали на основе данных:

1) О доходе сельского населения от отчуждения продукции полеводства, животноводства, охоты, рыбных и кустарных промыслов, лесозаготовок, извозов и т. д., а также об уплаченных сельским населением налогах.

2) О доходе и прожиточном уровне отдельных групп городского и заводского населения.

3) О темпе роста оборотов торговли и промышленности.

Исчисления эти дали следующие результаты:

Общая платежная способность крестьянского населения Урала в 1924—25 году (от отчуждения продуктов земледелия, животноводства, охоты, кустарных промыслов, лесозаготовок и извоза) определяется нами приблизительно в 90 милл. рублей. Если от этой суммы отбросить уплату налогов и ссуд, то покупательная способность крестьянского населения может быть выражена округленно и, во всяком случае, без преувеличения в 70 миллионов рублей.

Далее месячный фонд заработной платы составляет ныне около 11 миллионов рублей. Таким образом, заработная плата Уральского пролетариата в 1924—25 г. выразится в сумме около 130 милл. руб. и



выдвинет его на рынок с покупательной способностью около 110 милл. руб. (остальные 20 милл. рублей относим на уплату коммунальных и других услуг, а не товаров).

Со стороны остального городского и заводского населения (нетрудового, кустарей и ремесленников, лиц свободных профессий, лиц неопределенных занятий, живущих за счет скрытых от обложения доходов или имуществ и т. д.) может быть предъявлен на рынке спрос (потребительский) на товары в размере около 40 миллионов рублей.

Таким образом, покупательная способность городского и заводского населения исчисляется нами в 150 милл. руб., а крестьянского в 70 миллионов рублей.

Опять же принимая во внимание, что товар по пути к потребителю и ныне, при сокращении торговой лестницы, претерпевает в среднем 2—3 отчуждения, что некоторые Свердловские торговые организации распространяют свою деятельность и на Сибирь, и сообразуясь с размерами производственного потребления, мы имеем все основания утверждать, что обороты торговли и промышленности Урала в 1924—25 г. превысят товарооборот истекшего года процентов на 50 и выразятся в сумме около 600 милл. руб. Этот оборот по нашим вычислениям, не претендующим на особую точность, схематически распределяется следующим образом (в милл. рублей):

Х а р а к т е р т о р г о в л и	Госуд.	Коопер.	Частн.	Всего
Сбыт продукции Уральской промышленности . . . . .	170	—	—	170
Прочая оптовая торговля . . . . .	100	90	—	190
Розничная . . . . .	40	140	60	240
В с е г о . . . . .	310	230	60	600

и Эта схема требует некоторых пояснений.

Сбыт продукции Уральской промышленности осуществляется в подавляющей части непосредственно гособъединениями (синдикатом „Уралмет“, трестами крупной промышленности, промкомбинатами средней промышленности), и лишь отчасти, в отношении внутреннего Уральского рынка через Акц. О-ва „Уралторг“ и кооперацию.

Кустари сбывают свою продукцию отчасти через Окреслькустсоюзы, отчасти через частный торговый аппарат, а также непосредственно потребителю.

Мы уже указывали раньше, что Уральская промышленность работает на внеуральские рынки; это относится даже к кустарной промышленности, обслуживающей в значительной своей части крестьянский рынок Сибири. Без риска впасть в преувеличение мы можем оценить для текущего года стоимость вывозимой за пределы Урала промышленной продукции (в том числе и кустарной) в 140 милл. руб.

Подавляющая часть потребностей Урала в фабрикатах промышленности, а также в бакалейных, колониальных и др. товарах удовлетворяется извне Урала. Размер необходимого в текущем году ввоза этих товаров определяется в сумме до 150 милл. рублей. Среди ввозимых на Урал промышленных товаров, особенно выделяются мануфактура, потребность в которой определяется Уралвнуторгом на



сумму до 80 мил. руб.; сахар (12 м. р.); резиновые изделия (2 м. р.); нефтепродукты (4 м. р.), табачные изделия (12 м. р.), обувь, фармацевтические, парфюмерные и москательные товары, галантерея, мыло, стекло, посуда, бумага, книги, спички, свечи, электрич. лампочки и т. д. Далее ввозятся разного рода оборудование промышленного и сельско-хозяйственного производства.

Ввоз этих товаров и оптовый сбыт их на Урале осуществляется, как госторговлей, (акц. О-ва „Уралторг“ и „Уралмедторг“ и несколько десятков филиалов внеуральских промышленных и торговых организаций), так и кооперацией (Облсоюз и Окрсоюзы потребкооперации, Окреселькутсоюзы и отдельные крупные кооперативы).

Заготовки продуктов сельского хозяйства и сбыт таковых, как в пределах Области, так и вне Урала, осуществляется также преимущественно госорганами и кооперацией.

Что же касается розничной торговли, то таковая обслуживается госторговлей лишь в незначительной мере и гл. обр. в городах (Уралторг, Уралмедторг и некоторые филиалы внеуральских организаций).

В непосредственном обслуживании потребителя, главная роль принадлежит частной торговле и потребкооперации. Роль последней в товарообороте Урала стремительно растет и на вопросе о ее состоянии и деятельности нам следует остановиться особо.

## VI. Кооперация.

Состояние потребительской кооперации в первый период новой экономической политики, в 1921-22 годах, совершенно не поддается анализу.

Мы не располагаем за этот период сколько-нибудь точными данными, характеризующими для всего Урала состояние низовой сети, численность ее членов и степень их активности. Еще меньше мы знаем о размере оборотов кооперации, так как, немногочисленные цифровые данные, которыми мы располагаем, в их „совзначном“ выражении, отнюдь не выясняют картину.

Проследим те изменения, которые произошли в составе кооперативной сети за последние 1½ года, с 1 января 1923 г.

Вот данные о численности первичной сети на 1 янв. 1923 г., 1 января и 1 июня 1924 г. и 1 января 1925 г.

Д А Т А:	Число кооперативов		
	Рабочих и городских.	Сельских.	ВСЕГО.
На 1 января 1923 г. . . . .	230	910	1140
На 1 января 1924 г. . . . .	120	813	933
На 1 июля 1924 г. . . . .	116	950	1066
На 1 января 1925 г. . . . .	113	1020	1133



Итак, 1923 г. дал уменьшение числа кооперативов: рабочих и городских на 110 и сельских на 97. Фактически, однако, потребительская кооперация за 1923 г. сильно окрепла и развилась; сокращение же числа кооперативов объясняется ликвидацией числившихся лишь на бумаге бездействовавших кооперативов, оставшихся от распределительского периода.

За первое полугодие 1924 года число кооперативов возросло на 133 и при том исключительно за счет роста сельских объединений; за 2-е полугодие число сельских кооперативов вновь возрастает на 70. Рабочие и городские п. о. укрупняются и число их несколько даже сокращается.

С февраля 1924 г. начался переход на добровольное членство. Кампания к октябрю была закончена.

Сеть сельских кооперативов в 1924 г. становится гуще и тем самым приближается к населению. Так, в январе 1924 г. хозяйств на 1 сельский кооператив приходится в среднем по области 1272, в октябре—1023, а в январе 1925 г.—1014.

Это приближение кооперативов к населению выступает более ярко в росте числа кооперативных лавок.

Следующая таблица рисует этот рост за 1924 год:

Д А Т А:	Ч И С Л О Л А В О К.		
	Рабоч. и Городск. ЕПО.	Сельских ЕПО.	ВСЕГО.
На 1 января 1924 г. . . . .	316	999	1315
На 1 июля 1924 г. . . . .	456	1304	1760
На 1 октября 1924 г. . . . .	556	1421	1977
На 1 января 1925 г. . . . .	609	1634	2243

Число пайщиков потребительской кооперации по Уралу (кроме Тобольского Райсоюза) составляло на 1 января 23 г. около 433 тыс. Однако, было бы ошибочно принимать эту цифру сколько-нибудь в серьез. Значительная часть этих пайщиков значилась лишь на бумаге; это в большинстве пассивные приписные члены? Хотя активным считался каждый пайщик, внесший хотя бы несколько копеек.

В течение всего 1923 года проводились последовательно ряд перерегистраций, в результате коих кооперативы очищались от мертвых душ (приписных членов). Тот же процесс происходит и в 1924 году: последовательно, путем перерегистраций, освобождаются от случайных членов, активность коих выразилась в копеечных взносах.

Одновременно шел приток активных членов в кооперативные организации и только благодаря этому числу пайщиков к началу 1924 г. уменьшилось не очень значительно.



Число пайщиков потребкооперации, кроме В. П. О., за 1924 г. изменялось следующим образом:

	На 1 января.	На 1 июля.	На 1 янв. 25 г.
В рабочих и городских П. О.	177.234	186.304	212.892
В сельских . . . . .	196.021	200.391	235.727
В Т. П. О. . . . .	31.371	22.424	25.800
<b>ВСЕГО . .</b>	<b>404.626</b>	<b>409.119</b>	<b>474.419</b>

В течение 1-го полугодия 1924 г. число пайщиков рабочих и городских кооперативов возросло на 5 проц. а за весь год на 20 проц; в сельских за 1-е полугодие увеличение на 2 проц. а за весь год на 20 проц. В тех и других это уже не мертвые души, а более или менее активные пайщики. Так, размер паевого капитала в среднем на одного пайщика по рабочим и городским П. О. увеличился с 1 р. 58 к. до 3 р. 69 к., а по сельским с 73 к. до 2 р., а по всем кооперативам Области с 1 р. 47 к. до 2 р. 81 к.

Рост хозяйственной деятельности потребительской кооперации в 1923 и 1924 г. г. рисуется следующими данными:

ОБОРОТЫ В МИЛЛИОНАХ РУБЛЕЙ.

КВАРТАЛ.	Рабочих и городских П. О.	Сельских П. О.	Союзов.	Урал. Обл. Союза (Конторы Центро- союза).	Всей систе- мы потреб- коопер. Урала (вклю- чая ТПО и УралВПО.
<b>1923 г.</b>					
Январь-Март . . . .	2,0	0,86	2,6	0,9	6,84
Апрель-Июнь . . . .	3,2	0,94	3,1	1,2	8,92
Июль-Сентябрь . . .	3,9	1,3	4,2	2,1	12,16
Октябрь-Декабрь . .	5,5	2,7	6,4	4,2	19,53
<b>1924 г.</b>					
Январь-Март . . . .	10,1	6,6	6,4	4,9	29,48
Апрель-Июнь . . . .	12,6	7,3	6,6	4,8	33,14
Июль-Сентябрь . . .	12,8	8,6	5,4	3,3	32,39
Октябрь-Декабрь . .	17,3	11,8	10,7	9,1	50,90



Итак, менее, чем в 2 года рабочая и городская кооперативная сеть увеличила свои обороты почти в 9 раз, а сельская даже в 14 раз.

Оборот всей системы потребительской кооперации за 1923 год составлял 47,4 милл., а за 1924 год—145,9 милл. Хозяйственная мощь кооперации развивалась особенно благоприятно в последнем квартале (октябрь-декабрь) 1923 г., а также в первом и последнем кварталах 1924 года.

Далее следует отметить, что обороты Союзов развивались более медленным темпом, чем обороты первичной сети. В этом следует усматривать результат усиления удельного веса первичной сети и сокращения лестницы прохождения товаров по кооперативной линии.

Представление об оборотных средствах Потребительской Кооперации дают следующие цифры, обнимающие данные по всей системе потребительской кооперации Урала (кроме Т.П.О. и ВПО):

Д А Т А	В ТЫСЯЧАХ РУБЛЕЙ			
	Общая сумма баланса	Общая сумма оборотн. средств	В том числе	
			Заемные	Соб- ственные
1 января 1924 г.	21787	16782	13332	3450
1 октября ..	38572	32644	26618	6026
1 января 1925 г.	48496	41902	35146	6757

Мы видим рост баланса, рост оборотных средств, но, главным образом, за счет заемных средств, рост коих значительно интенсивнее, чем собственных оборотных средств, составляющих на 1-ое января и 1 октября 1924 г. 16 проц., а на 1 января 1925 г.—14 проц. общей суммы баланса, причем на 1 рубль собственных оборотных средств приходится заемных (на 1 января 1924 г.) 3 р. 86 к., на 1 октября—4 р. 41 к. и на 1 января 1925 г.—5 р. 20 к.

Очевидно, что именно в эту сторону,—сторону увеличения собственных капиталов, собственных оборотных средств должны быть направлены усилия потребительской кооперации.

Весьма заметны результаты достигнутые в отношении увеличения нагрузки сотрудников.

Вот данные о нагрузке на одного сотрудника в рублях:

КВАРТАЛЫ	Сельские	Гор. и рабоч.	16 крупн.
	П. О.	кроме 16 кр. ЦРК	Ц. Р. К.
Октябрь-декабрь 1923 г.	376	678	643
Январь-март 1924 г.	698	1007	974
Апрель-июнь ..	750	1163	1163
Июль-сентябрь ..	715	1106	1154
Октябрь-декабрь ..	1068	1296	1329





С. С. С. Р.

В. С. Н. Х.



ГОСУДАРСТВЕННЫЙ

## КАМВОЛЬНЫЙ ТРЕСТ.

Уральское Областное Отделение.

Г. Свердловск, ул. Ленина, Н. Гостинный Двор  
№ 16, телефон № 2-53.

ОПТОВО-РОЗНИЧНЫЕ МАГАЗИНЫ:

В СВЕРДЛОВСКЕ,  
» СМСКЕ,  
» ИРКУТСКЕ,

Адрес для телегр.: Свердловск-Камвольный.

### ПОЛНЫЙ ВЫБОР:

**ТКАНЕЙ** шерстяных и полушерстяных, костюмных, платьевых, кофточных и подкладочных, во всевозможных цветах и артикулах. **СУКНА, ТРИКО, ШЕВИОТОВ,**

**ПЛАТКОВ** шерстяных, полушерстяных, вышитых, гладких и набивных, суконных, разных цветов и размеров,

**ПОКРЫВАЛ** шерстяных и **ОДЕЯЛ** разных.

Продажа производится по ценам Московского преискуранта с минимальным начислением.

Госторговле и кооперации кредит и льготные условия.

Коллективное кредитование рабочих.







Рост нагрузки очевиден для всех видов низовых потребительских обществ.

По окрсоюзам и Облсоюзу данные таковы:

К В А Р Т А Л Ы	Нагрузка на одного сот- рудника в	
	Окрсоюзах	Облсоюзах
Октябрь-декабрь 1923 года	—	6140
Январь-март 1924 года	1492	6873
Апрель-июнь 1924 ..	1596	5237
Июль-сентябрь 1924 года	1400	3028
Октябрь-декабрь 1924 года	2654	7020

В результате мы видим довольно значительное снижение накладных расходов.

Следующая таблица дает процентное отношение общих сумм расходов к оборотам по продаже:

К В А Р Т А Л Ы	16 кооп. Ц. Р. К.	Ост. раб. и город- ские	Сельск. П. О.	Окрсоюзы	Облсоюзы
Октябрь-декабрь 1923 года	22,2	25,9	40,8	—	5,3
Январь-март 1924 ..	16,6	14,0	17,6	8,9	3,8
Апрель-июнь 1924 ..	13,4	12,5	17,8	8,2	4,2
Июль-сентябрь 1924 ..	13,5	13,3	17,9	10,7	5,5
Октябрь-декабрь 1924 года	10,8	10,3	12,2	6,4	2,8

Снижение довольно значительное, но все-же требуется еще дальнейшая работа в этом направлении.

Резюмируя изложенное, мы должны отметить следующие достижения потребительской кооперации Урала, сравнительно с ее состоянием в 1923 г.: расширение низовой сети; развитие торговых оборотов, степени удовлетворения потребительских нужд сельского и рабочего населения; удешевление торгового аппарата, увеличение его нагрузки и снижение накладных расходов. Достигнутые успехи дают нам основание думать, что в ближайшие годы кооперации удастся организовать большинство городских и сельских потребителей, увеличить свои средства, овладеть розничным рынком и приблизить низовую сеть к населению.

## VII. Кредит.

В заключение считаем не лишним дать краткий очерк состояния кредитного дела на Урале, чтобы уяснить, как финансируется производственная деятельность и товарооборот Урала.



Прежде всего о сети кредитных учреждений.

В пределах нынешней Уральской Области существовало на 1-ое января 1914 г.: 6 отделений Госбанка, 26 филиалов шести акционерных коммерческих банков, 19 городских общественных банков и 6 обществ взаимного кредита. Всего 57 кредитных учреждений. Кроме того, существовало 1042 учреждения мелкого кредита.

Кредитное дело на Урале начало восстанавливаться в 1922 г. В настоящее время кредитные учреждения имеются уже во всех окружающих центрах.

Сеть учреждений такова:

Госбанк . . . . .	16
Промбанк . . . . .	5
Сельхозбанк . . . . .	11
Всекобанк . . . . .	3
Пермское О-во вз. кред. . . . .	1

Всего . . . . . 36

По сводному балансу всех кредитных учреждений сальдо их учетно-ссудных операций на 1 января 1914 г. составляло 89.692 т. р. (из них Госбанк 21.771 т. руб. и проч. кредитн. учр. 67.921 т. руб.), а вклады и текущие счета—74.143 тыс. руб. (Госбанк—15.234 т. р. и проч. кр. учр.—58.909 тыс. руб.).

Современное состояние кредитных учреждений Урала и их рост иллюстрируется следующей таблицей (в тысячах рублей):

БАНКИ	Балансы на:				Капиталы на:			
	1/X 1923 г.	1/X 1924 г.	1/I 1925 г.	1/II 1925 г.	1/X 1923 г.	1/X 1924 г.	1/I 1925 г.	1/II 1925 г.
Госбанк . . . . .	4627	16667	38927	40460	1392	9580	25949	28465
Промбанк . . . . .	1459	11202	13395	16083	519	2348	2798	2994
С.-Х. Банк . . . . .	2755	10057	12934	13131	1544	2487	2682	2711
Всекобанк . . . . .	349	3761	5585	5647	50	757	936	978
Пермск. О-во взаимного кредита . . . . .	27	48	—	—	12	19	22	—
Итого . . . . .	9217	41735	70841	75321	3517	15191	32387	35148

Общий сводный баланс увеличился за год в 4,7 раза, а в 16 месяцев более, чем в 8 раз и выражается по состоянию на 1 февраля 1925 г. в 75,3 миллиона рублей.

Капиталы банков возросли за 16 мес. в 10 раз и на 1-е февраля 1925 г. достигли 35,1 милл. рублей.



Общий объем кредитных операций Уральских банков по состоянию на 1 февраля 1925 г. и развитие с начала 1923—24 года характеризуется следующей таблицей движения главнейших статей пассива и актива их сводных балансов:

в тысячах рублей.

БАНКИ	Учетно-ссудные операции на:				Вклады и текущие счета на:			
	1/X 1923 г.	1/X 1924 г.	1/I 1925 г.	1/II 1925 г.	1/X 1923 г.	1/X 1924 г.	1/I 1925 г.	1/II 1925 г.
Госбанк . . . . .	3731	10584	15974	21649	1564	4658	10187	8677
Промбанк . . . . .	1201	8976	10650	13367	478	4636	5049	5515
Сельхозбанк . . . . .	1769	4656	4732	5048	102	693	986	1118
Всекобанк . . . . .	307	3078	4092	4084	178	1224	2576	2651
Пермск. О-во взаимного кредита . . . . .	20	32	38	—	4	7	7	—
Всего . . .	7028	27326	35486	44148	2326	11218	18805	17961

Учетно-ссудные операции дали рост за год почти в 4 раза, а за 16 месяцев в 6,3 раза. Привлеченные средства (вклады и тек. счета) возросли за год почти в 5 раз, а за 16 месяцев почти в 7,8 раза. Надо отметить, что, если учетно-ссудные операции достигли почти 50 проц. довоенного уровня (на 1 января 1914 г.), то размер привлеченных средств составляет лишь 24,2 проц. довоенного.

Б. Эвенчик.



ГЕНЕРАЛЬНЫЙ ПРЕДСТАВИТЕЛЬ  
СВЕРДЛОВСКОЙ ЯРМАРКИ

ПЕРВОЕ  
Акционерное Транспортное Общество

„ТРАНСПОРТ“

капитал 0-ва **8.000.000** руб.

**200** Контор Общества  
по всей СССР. ==

Заграничные поручения Общества  
„Транспорт“ выполняют крупные  
транспортно-экспедиционные  
предприятия во всех пунктах. ==

Акционерами Общества состоят ==  
исключительно  
Госучреждения и Кооперативные  
организации. ==

**ЛЬГОТЫ** по транспортированию  
**ХРАНЕНИЮ и КРЕДИТУ**  
на грузы **Свердловской Ярмарки.**

Адрес: Свердловск, ул. Ленина 32, телефон № 9.

Адрес телеграмм: Транспорт. Склады: телефоны №№ 110, 2-79.



# ОТДЕЛ III.



# СВЕРДЛОВСКИЙ ЦЕРАБКОП

## ИМЕЕТ: 50 ТОРГОВЫХ ПРЕДПРИЯТИЙ и 10 СТОЛОВЫХ ПРАВЛЕНИЕ и ЦЕНТРАЛЬНЫЙ УНИВЕРМАГ

ул. Вайнера, д. № 18    Телефоны торговые 7-27 и 65    Предправления № 39

ЦЕРАБКОП

УНИВЕРМАГ в доме „Крестьянина“. Ход в ворота.  
УНИВЕРМАГ № 2, улица Ленина, № 38 ---  
ЛАВКИ: на Зеленом, Лузинском и Хлебном рынках  
СТОЛОВЫЕ: № 3 и 4 по ул. Ленина, № 5. ул. Вайнера  
-- и БУФЕТ на станции СВЕРДЛОВСК --

ПОКУПАЕТ, ПРОДАЕТ и ПРИНИМАЕТ  
НА КОМИССИЮ

КОЛОНИАЛЬНО-БАКАЛЕЙНЫЕ ТОВАРЫ

ЦЕРАБКОП

Консервы ---  
--- Вино ---  
--- Сухофрукты ---  
--- Посуду ---

КОЖЕВЕННЫЕ ТОВАРЫ  
--- Обувь ---  
--- галантерею, ---  
--- мануфактуру ---  
--- хлебпродукты и пр.

## УПРАВЛЕНИЕ ГОСУДАРСТВЕННОГО ТРЕСТА Каменноугольной Промышленности Егоршинского района

### ВЫРАБАТЫВАЕТ

антрацит Газогенераторный,  
Котловой, Ваграночный  
и домашнего употребления

Наименование Антрацита:	Марка	С	Н	ОН	Сера	Зола	Влага	Величина кусков
Антрацит Плита Кулак .	АПАК	79,5	3,0	2,0	0,5	10 <sup>0</sup> / <sub>0</sub>	5 <sup>0</sup> / <sub>0</sub>	от 1 1/2 и выше
Крупный орех .	АКО	75,5	3,0	2,0	0,5	14 <sup>0</sup> / <sub>0</sub>	5 <sup>0</sup> / <sub>0</sub>	от 3/4 до 1 1/2
Семечко орех .	АСО	73,5	3,0	2,0	0,5	16 <sup>0</sup> / <sub>0</sub>	5 <sup>0</sup> / <sub>0</sub>	1/4 . 3/4
Штыб . . . .	АШ	71,5	3	20	0,5	18 <sup>0</sup> / <sub>0</sub>	5 <sup>0</sup> / <sub>0</sub>	Мелочь

**Примечание:** Поставляет антрацит: Ватор Жикетный, Ваграночный, котловой и для разного рода отопления. Принимает на себя переоборудование топок, для сжигания антрацита. Условия переоборудования по соглашению. Заказами обращаться по адресу: Ст. Егоршино, Управлению Егоршинских Антрацитовых Копей или г. Свердловск, ул. Толмачева, д. № 4, кв. 2 Уполномоченному Управления Егоркопей.

Телеграфный адрес: ЕГОРШИНО—ЕГОРКОПИ



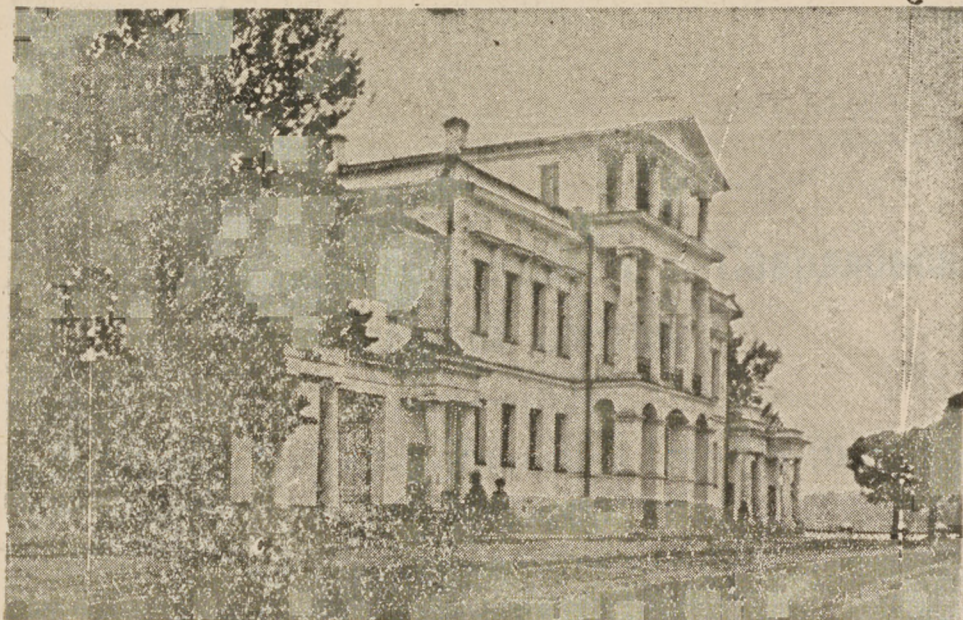

ОБЛАСТНОЙ КОМИТЕТ ПАРТИИ Р.К.П. (Б).



ДОМ СОЮЗОВ.







## Учреждения, находящиеся в г. Свердловске и личный состав.

### Российская Коммунистическая Партия (больш.).

ОБЛАСТНОЙ КОМИТЕТ Р. К. П. (б).

Набережная „Рабочей молодежи“, № 3.

Ответственный Секретарь Обкома Харитонов Моисей Маркович, ул. Тургенева, № 24, тел. сл. 11—Ур. Сов., гор.—2-48 и кв.—5-28.

Секретарь Президиума Крюкова Мария Ивановна, ул. Февральской Революции, № 22, сл. 11—Ур. Сов., кв. 7-20.

Завед. Общим Отделом Кайгородов Владимир Никол., ул. Набережная „Рабочей Молодежи“, № 3, тел. сл. 91—Ур. Сов., гор. 1-81 и кв. 6-77.

Зав. Фин. подотделом Бурьев Ал-др Павлович, ул. Карла Либкнехта, № 19, тел. сл. 4-29.

Зав. Хоз. подотделом Карякин Евгений Иванович, Набережная „Рабочей Молодежи“, № 3, тел. сл. 4-29, кв. 6-77.

Зав. Орграспред. Гей Константин Вениаминович, ул. Пушкинская, № 4, тел. сл. 12—Ур. Сов., кв. 81—Ур. Сов.

Зав. Учраспред. Стюарский Григорий Вас., Пушкинская ул., № 4, тел. сл. 16—Ур. Сов.

Зав. Информационным подотделом Тодорский Виктор Иванович, ул. Ленина, № 40, тел. сл. 1-47, кв. 1-21.

Зав. Агитпропом Васильев Борис Афанасьевич, ул. Ленина, № 46, тел. сл. 91—Ур. Сов., кв. 76—Ур. Сов.

Зам. Зав. Агитпропом Райвид Николай Яковлевич, ул. Октябрьской Революции, № 1, тел. сл. 13—Ур. Сов.

Зав. подотд. Печати Михайлов Федор Алексеевич, тел. 1-42.

Зав. Облиспартом Быков Виктор Михайлович, ул. Пушкинская, № 4, тел. сл. 4-29, кв. 1-21.

Зав. подотд. Работниц Тормасова Анастасия Григорьевна, ул. Карла Либкнехта, № 19, тел. сл. 26.

Предс. Обл. Парт. Контрольной Комиссии Шпагин А. А., ул. Пушкинская, № 4, тел. сл. 14—Ур. Сов., кв. 95—Ур. Сов.



## ОКРУЖНОЙ КОМИТЕТ Р. К. П. (б).

Набережная „Рабочей Молодежи“.

Секретарь Округкома Баташев Павел Васильевич, ул. Белинского, № 20, тел. сл. 3-60 и 19—Ур. Сов., кв. 7-52.

Зав. Орготделом Савастьянов Николай Федорович, ул. Всеобуча, № 4, тел. сл. 88—Ур. Сов., кв. 4-01.

Зав. Агитпропом Сульковский Федор Владимирович, ул. Розы Люксембург, № 14, тел. сл. 2-74, кв. 7-74.

Зав. Женотделом Ладыгина Вера Михайловна, ул. Розы Люксембург, № 6.

Зав. Общим отд. Стоянова Мария Михайловна, ул. Перво-Майская, № 13, тел. сл. 18—Ур. Сов., гор. 48.

Зам. Зав. Орготделом Каржавина Антонина Владимир., ул. Пушкинская, № 17, тел. сл. 31.

Зав. Учетн. под'отделом Гилев Михаил Алексеевич, ул. Усольцевская, № 11.

Завед. под'отделом Информационным Бухвостова Ольга Павловна, ул. Карла Либкнехта, № 50, тел. кв. 74—Ур. Сов.

## СОСТАВ БЮРО ОКРУЖКОМА РКП.

Ч л е н ы: Баташев, Савастьянов, Сульковский, Розенталь, Власов, Плотников.

К а н д и д а т ы: Брейтман, Петров, Перескаков.

## I-й ГОРОДСКОЙ РАЙКОМ РКП (б).

Ул. Антона Валека, № 16.

Ответственный Секретарь Райкома Плотников Павел Николаевич, Верх-Исетск. зав., Конторская ул., № 38, тел. сл. 22 Ур. Сов.

Зав. Орготделом Янапольский.

Зав. отделом агитации и пропаганды Уральский.

Зав. Общ. отд. Миронов Петр Ал-др., ул. Тургенева, № 16, тел. сл. 47 гор.

Зав. отделом Работниц Матвеева Антонина Васильевна, ул. 9 Января, № 6.

Телефон общий 2-77.

## II-й ГОРОДСКОЙ РАЙКОМ РКП (б).

Луговая ул., № 203.

Ответственный Секретарь Райкома Брейтман Ал-др. Соломон., ул. Карла Либкнехта, № 32, тел. сл. 23 Ур. Сов., кв. 2-46.

Зав. Орготделом Васильев Игнатий Степанович, ул. Розы Люксембург, № 48.



Зав. Агитпропом Бешер Рахиль Яковлевна, ул. Розы Люксембург, № 22.

Зав. Женотделом Сапожникова Ал-ра Петровна, Ул. Якова Свердлова, № 11.

Зав. Учетом Благин Петр Калин. Ул. Луговая, № 214.

Управделами Воронин Ал-др Дмитр., 2-я Восточная, № 86.

Общий телефон № 1-44.

### III-й ГОРОДСКОЙ РАЙКОМ РКП.

Ул. Якова Свердлова, № 6/8.

Ответственный Секретарь Райкома Власов Ал-др Иванович, ул. Розы Люксембург, № 6, тел. сл. 24 Ур. Сов.

Зав. Агитпропом Бешер Рахиль, ул. Розы Люксембург, № 22.

Зав. Женотделом Климина Евгения Федоровна, улица Антона Валека, № 1.

Зав. Учетом Борков Ал-др, Новой Вас. поселок, № 2.

Управделами Аронаутова Наталия Сеновотьевна, 3-я Мельковка, д. № 27.

Общий телефон № 6-96.

### ОБЛАСТНОЙ КОМИТЕТ

## Российского Коммунистического Союза Молодежи РКСМ.

Набережная „Рабочей Молодежи“, № 3.

Ответственный Секретарь Баташев Ал-др Иванович, ул. Красноармейская, № 28, тел. сл. 15—Ур. Сов., тел. 3-57.

Зав. Орготделом Шардаков Ал-др Ильич, ул. Карла Либкнехта, № 19, тел. кв. 5-15.

Зав. Политпросветом Тихонов Ал-др Васильевич, ул. Карла Либкнехта, № 19.

Зав. Эконом. отд. Миславский Николай Павлович, ул. Карла Либкнехта, № 20/45, тел. кв. 83—Ур. Сов.

Секретарь Дет. Ком. Групп. Колокольникова Мария Константиновна, ул. Карла Либкнехта, № 19, тел. кв. 5-15.

Зав. Школы. отделом Беспалов Георгий Мих., ул. Васенцовская, № 156.

Управделами Захаров Петр Яковлевич, ул. Карла Либкнехта, № 19, тел. сл. 15—Ур. Сов.

Общий телефон № 4-64.



## ОКРУЖНОЙ КОМИТЕТ РКСМ.

Набережная „Рабочей Молодежи“, № 21.

Ответственный Секретарь Ушков Михаил Григорьевич, ул. Карла Либкнехта, № 25.

Зав. Орготделом Барахкин Василий Яковлевич, Верх-Исетск. зав., Конторская ул., № 38.

Зав. Эконом. отд. Сысоев Василий Серафимович, ул. Васнецовская, № 156.

Зав. Политпросветом Лапинин Федор Александрович, ул. Васнецовская, № 156.

Секретарь Окрбюро Суворов Аркадий Васильевич, улица Тургенева.

Инструктор Татаро-Башкирской Молодежи Авзаков, Усольцевская ул. № 20.

Управделами Семраков Поль Андрианович, ул. Вайнера, № 7.

Общий телефон № 4-06.

## I-й ГОРОДСКОЙ РАЙКОМ РКСМ.

Ул. Антонова Валек, № 16.

Ответственный Секретарь Швецов Павел Яковлевич, ул. Вайнера, № 27, тел. сл. 24—Ур. Сов.

## II-й ГОРОДСКОЙ РАЙКОМ РКСМ.

Ул. Луговая, № 203.

Ответственный Секретарь Степанов Михаил Кириллович, ул. Васнецовская, № 156.

Зав. Политпросветом Беллен Виктор Николаевич, Военный Городок, № 9.

Ответ. Секретарь Райбюро пионеров Свелидова Ал-дра Константин, Сибирский проспект, № 40.

Управделами Сванников Павел Петрович, Усольцевская ул., 78.

Общий Телефон № 1-44.

## III-й ГОРОДСКОЙ РАЙКОМ РКСМ.

Ул. Якова Свердлова, № 6/8.

Ответственный Секретарь Райкома Равинский.



## Уральский Областной Совет Профессиональных Союзов (Облпрофсовет)

### ДОМ СОЮЗОВ.

Объединение и руководство Профсоюзами Области.

### ОБЛАСТКОМЫ.

В гор. Свердловске: Металлистов, Горняков, Химиков, Деревообделочников, Бумажников, Дорпрофсоюз, Окрправсвязь, Совработников, Текстильщиков, Пищевиков, Рабземлеса, Кожевников, Печатников, Коммунальщиков, Медработников, Строителей, Рабпреса, Рабиса, Швейников, Водников, Местного Транспорта.

### ОКРУЖНОЕ БЮРО СОЮЗОВ.

Пермское, Челябинское, Тюменское, Н.-Тагильское, Верхнекамское, Сарапульское, Шадринское, Туринское, Троицкое, Кунгурское, Златоустовское, Курганское, Ишимское, Тобольское.

Председатель Розенталь Яков Давыдович, тел. сл. 5—30.

Зам. Председателя Фадеев А. Ф., тел. сл. 1—95.

Заворготделом Маневич К. О., тел. сл. 7—70.

Зав. ОТХ Патоскуев Ф. И., тел. сл. 63, кв. 1—07.

Общий телефон № 7—68.

## ОБЛАСТНОЙ КОМИТЕТ ВСЕРОССИЙСКОГО СОЮЗА РАБОЧИХ МЕТАЛЛИСТОВ (ВССМ).

### Дом Союзов.

Объединяет 8 районных Комитетов.

Председатель Тарыгин Г. Б., тел. сл. 6—25.

Орг. Секретарь Перескаков, тел. сл. 1—04.

Секретарь Боченс А. К.

Общий телефон № 5-67.

## УРАЛЬСКИЙ ОБЛАСТНОЙ КОМИТЕТ ВСЕРОССИЙСКОГО СОЮЗА ГОРНОРАБОЧИХ (УРАЛГОРНОСОЮЗ).

### Улица Ленина № 15.

Объединяет 6 Окружкомов.

Председатель Миков Михаил Николаевич, тел. сл. 61, кв. 5—11.

Зам. Председателя Поленчук Георгий Венед.

Секретарь Третьяков Мих. Ан-вич, тел. сл. 5—11.

Зав. тарифно-экономическим отделом Агарков Ал-др Констан.

Зав. Орг. Отделом Федоров Вл. Иванович.

Председатель Технической Секции Светлосанов.

Секретарь Хромцов.

Общий телефон № 51.



**ОБЛАСТНОЙ КОМИТЕТ ВСЕРОССИЙСКОГО СОЮЗА РАБОЧИХ ХИМИЧЕСКОГО ПРОИЗВОДСТВА.**

Дом Союзов.

Председатель Златопольский.

Торгово-Экономический Секретарь Хмелинин Иван Семен.

Организац. Секретарь Кондаков Гр. Сем.

Телефон общий № 5-92.

**ОБЛАСТНОЙ КОМИТЕТ ВСЕРОССИЙСКОГО СОЮЗА ДЕРЕВООБДЕЛОЧНИКОВ.**

Почтовый переулоч № 7.

Объединяет 4 Окружкама.

Председатель Юрков Федор Емельянович.

Ответствен. Секрет. зав. Орготдел. Фоминых Федор Алексеевич.

Член Президиума и зав. Культотделом Пегупин Афанасий Иван.

Общий телефон № 3-78.

**ОБЛАСТНОЙ КОМИТЕТ ПРОФЕССИОНАЛЬНОГО СОЮЗА РАБОТНИКОВ СВЯЗИ (УРАЛОБКОМСВЯЗЬ) И БАШПРЕСПУБЛИКИ.**

Почтовый переулоч № 4.

Объединяет 16 Окружкомов.

Председатель и зав. Орготделом Корценков Т. В., тел. сл. 69.

Секретарь и зав. Культотдела Лянустин В. З., тел. кв. 7-21.

Член Президиума и зав. Отделом Труда Некрасов С. С.

Инструктор Пинаев Т. Г.

**ОБЛАСТНОЙ ОТДЕЛ ВСЕРОССИЙСКОГО СОЮЗА СОВРАБОТНИКОВ.**

Почтовый переулоч № 7.

Объединяет 14 Окружкомов 39288 членов.

Председатель Шульман Борис Иванович.

Общий телефон № 96 и 6-75.

**ОБЛАСТНОЙ ОТДЕЛ ВСЕРОС. СОЮЗА РАБОТНИКОВ ПРОСВЕЩЕНИЯ.**

Почтовый переулоч № 7.

Председатель—Плотников Александр Федор., ул. Тургеневская № 10., сл. телеф. 7-83.



Секретарь Никифоров Василий Николаевич, Набережная „Труда“ № 21.

Зав. Тарифно-Эконом. Отделом Радкевич, Фаля Абрамович, ул. Ленина. Телеф. общий 4-52.

Зав. Культ. Отделом Уфимцева Мария Ник., ул. Толмачева № 24.

## ОБЛАСТНОЙ ОТДЕЛ ВСЕРОССИЙСКОГО СОЮЗА СОВРАБОТНИКОВ.

Почтовый переулок № 7.

Секретарь Харитонов Иван Павлович.

Член Правления Туркестанова А. К.

## ОБЛАСТНОЙ ОТДЕЛ ВСЕРОССИЙСКОГО СОЮЗА РАБОТНИКОВ ЗЕМЛИ и ЛЕСА.

Дом Союзов.

Объединяет 14 Окружкомов.

Председатель Буйкис Петр Карлович.

Ответственный секретарь Потапов Ф. Т.

Член Президиума Замиралов Т. П.

Общий телефон № 2-35.

## ОБЛАСТНОЙ КОМИТЕТ ВСЕРОССИЙСКОГО СОЮЗА РАБОЧИХ БУМАЖНОЙ ПРОМЫШЛЕННОСТИ.

Почтовый переулок № 7.

Председатель Недорезков Ан. Мих.

Зам. Председателя Чурбанов Ал. Федор.

Общий телефон № 4-52.

## ОБЛАСТНОЙ ОТДЕЛ ВСЕРОССИЙСКОГО СОЮЗА ТРАН- СПОРТНЫХ РАБОЧИХ.

Дом союзов.

Председатель Постников Александр Леонидович.

Член Президиума Бархатов.

Общий телефон № 2-35.



## ОБЛАСТНОЙ ОТДЕЛ ВСЕРОССИЙСКОГО СОЮЗА КОЖЕВНИКОВ.

Дом Союзов.

Председатель Плешков Петр Андреевич.

Секретарь Коржавин Борис Евгеньевич.

Член Президиума Кузнецов Вен. Зах.

Общий тел. 3-67.

ОБЛАСТНОЙ ОТДЕЛ ВСЕРОССИЙСКОГО СОЮЗА СТРОИТЕЛЬ-  
НЫХ РАБОЧИХ.

Дом Союзов.

Председатель Ананьин Евдоким Степанович.

Зам. Председателя Собакинских Никанор Алексеевич.

Инспектор Охраны Труда Мокин Иван Никифорович.

ОБЛАСТНОЙ ОТДЕЛ ВСЕРОССИЙСКОГО СОЮЗА РАБОТНИКОВ  
ИСКУССТВ (РАВИС).

Дом Союзов.

Председатель Мокрушин.

Ответственный секретарь Смельский.

## ОБЛАСТНОЙ КОМИТЕТ ВСЕРОССИЙСКОГО СОЮЗА ПИЩЕВИКОВ.

Почтовый переулок № 7.

Председатель Юзин.

Секретарь Простолуков.

Зав. Тарифно-Экономич. Отделом Кошарин.

Уральский Областной Исполнительный  
Комитет Советов Раб. Крест. Красноарм. и  
Казачьих Депутатов  
(ОБЛИК).

Улица Пушкинская № 15.

ПРЕЗИДИУМ:

Председатель Сулимов Даниил Григорьевич, ул. Пушкинская,  
№ 15, тел. сл. 1—Ур. Сов., кв. 78.

1-й зам. Председателя Тер Муше Андриас, ул. Пушкинская  
№ 15, тел. сл. 2—Ур. Сов., кв. 74.



2-й зам. Председателя Зубарев Прокопий Тимофеевич, ул. Розы Люксембург, № 60.

Ответственный Секретарь Советников, ул. Пушкинская № 15, тел. сл. 3—Ур. Сов.

### ЧЛЕНЫ ПРЕЗИДИУМА:

Локацков Филипп Иванович.  
Кленацкий Степан Иванович.  
Фадеев Александр Филиппович.  
Емшанов Александр Иванович.  
Зав. Обл. Отделом РК—Коковинхин.

### КАНДИДАТЫ:

Парамонов Анатолий Иванович, Устинов Сергей Платонович.

Управделами: Карпов Андрей Иванович, ул. Пушкинская № 15, тел. сл. 4—Ур. Сов., кв. 94.

### П о с т о я н н ы е к о м и с с и и О б л и с п о л к о м а :

- 1) Администр. финанс.—Советников Михаил Алексеевич.
- 2) По улучшению быта детей—Емшанов Александр Иванович.
- 3) Арбитражная—Гольднов Лев Ефимович.
- 4) Спендиальная—Оршанский Борис Эммануилович.
- 5) По учету и реализации Госфондов—Кострицо.
- 6) Обл. Земельная—Зубарев Прокопий Тимофеевич.
- 7) Обл. Оценочная—Киселев.
- 8) Совета Физкультуры—Советников Михаил Александрович.
- 9) Комиссия содействия Сельскому Хозяйству—Сулимов Даниил Григорьевич.
- 10) Комитет помощи больным и раненым Красноармейцам и Инвалидам войны (Уралоблкомпом)—Коровин.
- 11) Областная Налоговая—Теумин Яков Абрамович.
- 12) По рассмотрению проекта распределения земимущества на имеющее государственное и местное значение—Попов.
- 13) Областная Фондовая—Оршанский Борис Эммануилович.
- 14) Обл. Чрезвычайная Тройка по ликвидации попойщины—Кострицо.
- 15) Для разработки плана Хлебозаготовительной Компании—Неманов.
- 16) Областная Инерская—Тер Муше Андреевич.
- 17) Областная Комиссия Содействия жертвам интервенции Гасельблат В. А.
- 18) Оргбюро по созданию Акц. О-ва „Уралкнига“—Быков.
- 19) Обл. Комиссия по сбору семесуды—Зубарев Пр. Тимофеевич.



## УРАЛЬСКАЯ ОБЛ. ПЛАНОВАЯ КОМИССИЯ (УРАЛПЛАН)

### П р е з и д и у м :

Председатель Гольдич Лев Ефимович, тел. служебн. № 5—Ур. Сов., кв. 89.

Зам. Председателя Дидковский Борис Владимирович, тел. служ. 5—Ур. Сов., кв. 3-27.

### Ч л е н ы :

Клименко Константин Иванович.

Кантор Михаил Харитонович

Секретарь Горшков Михаил Федорович, тел. служ. 3-88.

### С е к ц и и У р а л п л а н а

#### Промышленности и Транспорта:

Немо Аверьян Акимович.

#### Торговли и Кооперации:

Эвенчик Борис Израилевич.

Секретарь—Шульгин.

#### Сельского Хозяйства:

Клименко Константин Иванович.

#### Районирования

Дидковский Борис Владимирович, тел. сл. № 5, кв. 3-27.

#### Севера:

Эвенчик, Борис Израилевич.

## А Д М И Н И С Т Р А Т И В Н Ы Й О Т Д Е Л У Р А Л Ь С К О Г О О Б Л И С П О Л К О М А .

Улица Карла Либкнехта № 3

И. О. Начальник отдела начал. Областной Милиции Старков Александр Иванович, Тимофеевская набережная, дом № 3., телефон сл. 44 Ур. Сов.

Нач. Общего Отдела Дворяченко Иван Тихонович, улица Вайнера № 1.

Пом. Нач. Областной Милиции Наградов Алексей Васильевич, ул. Красноармейская № 51.



Нач. Областного отдела Уголовного Розыска Прохоров Александр Андреевич.

Нач. Инспекции мест заключения Чиркин Ал-др Павлович, ул. Матроса Хохрякова № 10.

Общий телефон № 2-92.

## Областной Финансовый Отдел.

Зав. Облфинотделом—Теумин Я. А.

Заместитель его—Кострица П. А.

Адрес ул. Ленина № 6.

### УПРАВЛЕНИЯ ОБЛФИНОТДЕЛА:

- 1) Административно-Хозяйственное Управление—Агафонов В. В.
- 2) Налоговое—Киселев А. К.
- 3) Госдоходов—Рейфман М. А.
- 4) Сметно-Кассовое—Россов В. А.
- 5) Местных Финансов—Рабинович С. К.
- 6) Контрольно-Бухгалтерское—зав. Богданов Н. П.

### Т е л е ф о н ы :

- 72—Общий.  
2-72—Адм.-Хоз.—Управление.  
4-66—Управление Госдоходов.  
1-15—Налоговое Управление.  
40—Зав. Уралоблфо.  
69—Зам. Зав. Облфо.  
64—Зав. Управлением Госбюджета.  
70—Общий.  
10—Уральская Золотосплавочная лаборатория—Зав. Шепелев.  
Адрес: уг. Набережной Труда и Первомайской.  
Телефоны—4-91.

## УРАЛЬСКАЯ ОБЛАСТНАЯ ГОСУДАРСТВЕННАЯ СБЕРЕГАТЕЛЬ- НАЯ КАССА.

Управляющий—Сорокин Александр Васильевич ул. Розы Люксембург 48, тел. 4-60.

Зам. Управляющего—Константинов Г. И. ул. 9-го Января № 3.

Контролер—Байбалов Трифон Конст. В.-Исет. 5-я Ключевская № 3.

### Т е л е ф о н ы :

6-70—Общий.

4-60—Кв. Управляющего.

Адрес: Ул. Володарского № 2.



## ОБЛСУД.

Ул. Малышева 68.

Зав. Гражданским Иском:

Боев, Георгий Иванович. Васенцовская, 137 кв. 3.  
Васильев, Михаил Гр. Карла Либкнехта 25, кв. 1.  
Загравский, Сергей Иванович. Колобовская 61.  
Марголин, Адольф Пав. Покровский 13, кв. 3.  
Березкин, Федор Федорович. Радищева 8.  
Гладких, Василий Семенович. Большакова 26.  
Соловьев, Ефим Андреевич. Карла Либкнехта, 20/45.

Общий телефон—3-33.

## УПРАВЛЕНИЕ УРАЛЬСКОЙ ОБЛАСТНОЙ ПРОКУРАТУРЫ.

Ул. Малышева и Розы Люксембург № 68.

Областной Прокурор Попов, Василий Тихонович, тел. сл. 5-70, кв. 4-57.

Зав. отд. по набл. за орг. суда, следствия, доз. ГПУ и Зам. Обл. Прокурора Богаревич, Лев Казимирович.

Зав. отд. общ. надзора Пом. Прокурора Суворов, Иосиф Андреевич, тел. 4-44.

Зам. Прокурора Горохов, Василий Лаврентьевич. Он же ст. пом. Прокурора по Свердловскому Округу, тел. 1.

Помощ. Прокурора при Управлении.

Постников, В. П., Покровский, А. А., Евдокимов, К. Л., Козырьков, Д. К., Шенин, А. И., Туморин, М. К., Секретарь Упр. Облпр. Свешников.

## СВЕРДЛОВСКАЯ ОКРУЖНАЯ ПРОКУРАТУРА.

Ул. Ивана Малышева, 68.

Ст. Пом. Прокур. он же Зам. Облпрокурора Горохов, Василий Лаврентьевич.

Пом. Прокурора по Свердловскому Округу Ямов, А. Е.

Дудолин, А. А., тел. 1.

Секретарь Скорынин, Н. П.

## УРАЛЬСКИЙ ОБЛАСТНОЙ СУД.

Ул. Малышева, 68.

Предоблсуда Гурович, Борис Маркович. Первомайская 24, кв. 1, тел. кв. 3-93.

Зав. уголовным отделом Падучев, Георгий Львович. Монастырская, 85, кв. 2, тел. 2-89.



Член суда Халдеев, Михаил Федорович. Никольская, 35.  
„ „ Кимсис, Альфред Генр. Основинская, 26, кв. 4.  
„ „ Колосов, Георгий Алекс. Малышева, 84, кв. 2.  
„ „ Корешков, Павел А. Красноармейская, 68.

#### КОЛЛЕГИЯ ЗАЩИТНИКОВ ПРИ ОБЛСУДЕ.

Ул. Малышева 68.

Крыжановский, Леонид Петрович. Тимофеев. Набережная, № 12.  
Козлов, Николай Иванович. Малышева № 53.  
Лешко, Бронислав Адамович. Тургеневская № 18.  
Михайлов, Михаил Германович. Троцкого, 16.  
Никонов, Михаил Михайлович. 9-го Января № 5.  
Овечкин, Евстигней Андреевич. Васенцовская № 106.  
Павлинов, Конст. Дмитр. Ленина № 69.  
Слесарев, Димитрий Александрович. В.-Исетский зав., Восточн.  
Одинарка № 4.  
Туркин, Василий Петрович. Щедрина № 6.  
Русских, Иван Николаевич. Наб. Труда № 12.  
Титов, Константин Александрович. Тургеневская № 8.  
Хроматко, Деже Францевич. Энгельса № 16.  
Коровин, Иван Исаакович. Красноармейская № 35.  
Кныкова, Елена Львовна. Глуховская Набережн. № 5.  
Политов, Леонид Михайлович. Матроса Хохрякова № 10.

#### НОТАРИАЛЬНЫЙ ОТДЕЛ.

Малышева № 41.

Зав. отд. Александров, Яков Иванович, тел. 17.

#### НАРСУД 1-го района.

Тургеневская № 15.

Шугель, З. М. тел. 5-97.

#### НАРСУД 2-го района.

Тургеневская № 15.

Горюнов. Г. П. тел. 5-97.

#### НАРСУД 3-го района.

Тургеневская № 15.

Капанский, Р. Б. тел. 5-97.



НАРСУД 4-го района.

Ул. Либкнехта № 25.

Калинин, А. М.

НАРСУД 5-го района.

В.-Исетский зав., 2-я Ключевская.

Крахалев, Д. Г.

НАРОДНЫЙ СЛЕДОВАТЕЛЬ 1-го участка.

Ул. Малышева № 68.

Дорнбуш, А. А.

НАРОДНЫЙ СЛЕДОВАТЕЛЬ 2-го участка.

Ул. Малышева № 68.

Казаков И. В.

НАРОДНЫЙ СЛЕДОВАТЕЛЬ 3-го участка.

В.-Исетский зав., 2-я Ключевская.

Косотуров А. А.

НАРОДНЫЙ СЛЕДОВАТЕЛЬ 11-го участка.

Ул. Малышева № 68.

Смагин В. А.

УРАЛЬСКИЙ ОБЛАСТНОЙ ОТДЕЛ РКИ.

Пушкинская 12, тел. 2-61.

1. Коковихин Михаил Николаевич—Заведывающий, тел. № 7-09 и через ОБЛИК № 42. Квартира ул. Карла Либкнехта 20/47 тел. № 83.

2. Пылаев Георгий Николаевич—Зам. Зав. ОблРКИ и заведывающий Оперативным под'отделом, тел. 2-09, квартира Февральская 22, тел. 7-20.

3. Бычкова Анна Николаевна—Заведыв. под'отделом Улучшения Госаппарата, тел. № 7-30, квартира ул. Толмачева 24, кв. 1, тел. № 3-52.

4. Рогожин Александр Васильевич—Зам. Зав. Оперативного под отдела Юрисконсульт, кв. Симановская 15 кв. 1.

5. Смирнов Василий Матвеевич—Тел. № 5-25, квартира ул. Розы Люксембург № 9, тел. № 4-09.

6. Филимонов Николай Александрович—Зам. Зав. под'отдела Улучшения Госаппарата, тел. № 7-30, квартира Усольцевская 21.

7. Гиршевский Александр Михайлович—Врид. Зам. Зав. Бюро Жалоб, тел. № 2-61, квартира ул. Малышева 80/22 кв. 5.



УРАЛЬСКИЙ ОБЛАСТНОЙ ОТДЕЛ ЗДРАВООХРАНЕНИЯ  
(ОБЛЗДРАВОТДЕЛ).

Ул. Розы Люксембург № 34.

При Облздравотделе функционирует Курортное Бюро Главкурортов Областного значения. Зав. отделом Белостоцкий, Иван Степанович, ул. Розы Люксембург № 34, тел. 46—Ур. Сов. сл. 1-16, кв. 2-51.

Зам. Зав. отделом Коган Наум Иосифович, ул. Мамина-Сибиряка № 183.

Зав. Орг. под'отделом Шанц Анна Матвеевна, ул. Розы Люксембург № 321.

Зав. Леч. под'отделом, Курдов Иван К., ул. Карла Либкнехта № 40.

Зав. Санитарн. Эпид. под'отделом Иванов Нестор Иванович, ул. Стеньки Разина № 23.

Общий тел. 2-63.

Зав. Оздрав. Шайхет Иосиф Самуилович, ул. Малышева № 40.

Зав. под'отделом Охраны Материнства и Младенчества Коган Н. И. Тел. сл. 4-98.

ОБЛАСТНОЕ ГОСУДАРСТВЕННОЕ ОБЪЕДИНЕНИЕ ТОРГОВЛИ  
МЕД. ИМУЩЕСТВОМ. (УРАЛМЕДТОРГ).

Ул. Розы Люксембург № 34.

Председатель Правления Розенштейн Самуил К.

Магазины: Санитарии и Гигиены № 21, ул. Малышева № 58, тел. сл. 3-66.

Санитарии и гигиены № 3 В-Исетский зав., ул. Бебеля № 9.

Лаборатория, ул. Земская № 21, тел. сл. 6-06.

## УРАЛЬСКИЙ ОБЛАСТНОЙ ОТДЕЛ НАРОДНОГО ОБРАЗОВАНИЯ.

Ул. Троцкого № 3.

Зав. УралОНО Истомин Яков Алексеевич, ул. Главного и Вайнера № 7/23, тел. 2-01, 45 авт.

Зам. Зав. УралОНО Лосев Иван Арсеньевич, ул. Златоустовская № 30, тел. 3-02.

Старший Инспектор Трубчиков Михаил Петрович, ул. Златоустовская № 30.

Инспектор Бенкин Андрей Петрович, ул. Троцкого № 3.

Общий тел. 2-33.

Грищенко Федор Федорович, ул. Мамина-Сибиряка № 155.

Ткаченко А. Алек. ул. Троцкого № 3.

Соничев Сергей Георг. ул. Троцкого № 3.

Константинопольский Борис Григорьевич, Зав. Уралпрофсоветом ул. Никольская № 49.



Толоконников Тимофей Иванович, Вознесенский № 32.

Инспектор Политпросвета Богданов Василий Сергеевич, ул. Го-  
голя.

Покровская Ал-ра Николаевна, ул. Златоустовская № 30.

Инструктор Политпросвета Абрамов Иван Иванович, ул. Лени-  
на и Вайнера № 7/23.

Зав. Уралпрофобром, Авксентьевский Дмитрий Алексеевич.

Инструктор Профобра, Грызлов Виктор Дмитриевич, ул. Во-  
дочная № 138.

Талиев Николай Сергеевич, В-Исетский зав. Нагорная № 65.

Зав. Соцвосом Харитонов Раиса Борисовна.

Зав. Переподготовкой Березова Мария Федоровна, ул. Уктус-  
сая № 43.

Инструктор Затопляев Ал-др Владимирович, ул. Ломаевская 11

Инструктор Смолина Валентина Филипповна, Покровский № 52

Гуревич Мария Абрамовна, уг. Архирейской и Александровск.

Зав. Облит Ослоновский Ал-др Дмитр. ул. Тургенева № 10.

Пред. Совнацмен. Хасанкаев, Коковинская № 1, кв. 1.

Зав. Татбашбюро Тагиров Султан, ул. Шейкмана № 14.

Главн. Бухгалтер Чудинов Василий Алексеевич.

Секретарь Кисманов Михаил Петрович.

### УРАЛО-СИБИРСКИЙ КОММУНИСТИЧЕСКИЙ УНИВЕРСИТЕТ ИМЕНИ В. И. ЛЕНИНА.

Ул. Карла Либкнехта № 42, тел. ком. Уралсовета 87.

#### Правление Университета:

Ректор Университета Романовский Дмитрий, ул. К. Либкнехта  
№ 46, тел. № 1-71

Проректор Университета Суница Лев Борисович, ул. Карла  
Либкнехта № 46, тел. № 1-71.

Зав. хоз. частью Гроссман Ганс Денисович, ул. Карла Либк-  
нехта № 46, тел. № 44.

#### Учебная часть:

Зав. уч. частью (Проректор) Суница Лев Борисович, ул. Карла  
Либкнехта, тел. № 44.

Секретарь Уч. ч. Пономарев Иван Фокич, ул. Карла Либк-  
нехта № 44, тел. № 3-49.

### УРАЛЬСКИЙ ГОСУДАРСТВЕННЫЙ УНИВЕРСИТЕТ (УРАЛ-УНИ- ВЕРСИТЕТ).

Основан особым декретом С. Н. К. от 19-го октября 1920 г.

Ул. Декабристов № 1, телеф. 2-70.

**Уральский Государственный Университет состоит из факультетов:**

а) ГОРНОГО с отделениями: Геолого-Разведочным и рудничным.



б) ХИМИКО-МЕТАЛЛУРГИЧЕСКОГО с отделениями: Metallургическим, Химическим и Инженерно-Лесным.

в) РАБОЧЕГО.

Район действия Урал-Университета—Уральская Область.

#### Правление Университета:

Научно-учебная часть, административно-хозяйственная часть с отделами: Управления делами, Бухгалтерии и Техническо-Строительным, Расценочно-Конфликтная Комиссия и Местком.

Ректор Урал-университета и Председатель Правления Бессонов Владимир Алексеевич, ул. Октябрьской Революции д. № 1, телефон домашний 6-54.

Члены Правления: 1) Ведающий научно-учебной частью Университета и заместитель Ректора—Горин Николай Порфирьевич, профессор высшей математики, ул. Детский городок № 8.

2) Ведающий административно-хозяйственной частью—Лазарев Леонид Александрович, горный инженер, преподаватель Рабфака, Университетская площадь № 8, телеф. кв. 40.

3) Ортин Михаил Федорович—профессор по кафедре обогащения полезных ископаемых, Сибирский проспект № 30, телеф. сл. № 3-92

4. Першке Владимир Карпович и. д. Профессора по кафедре физической химии, преподаватель Р. З. К. ул. Декабристов д. № 3.

Секретарь Правления Филиппов Владимир Фомич, ул. Розы Люксембург № 63.

#### УРАЛЬСКИЙ ГОРНО-ЗАВОДСКИЙ И СТРОИТЕЛЬНЫЙ ТЕХНИКУМ.

Улица Ленина № 28.

Заведующий Уральский Альфонс Стефанович.

#### УРАЛЬСКИЙ ОБЛАСТНОЙ ПРОМЫШЛЕННО-ЭКОНОМИЧЕСКИЙ (КОММЕРЧЕСКИЙ) ТЕХНИКУМ.

Заведующий Техникумом—Кузин Илья Леонтьевич.

Улица К. Либкнехта (б. помещение Медфака).

#### УРАЛЬСКИЙ ОБЛАСТНОЙ ПЕДАГОГИЧЕСКИЙ ТЕХНИКУМ.

(Отделение ПОЛИТЕХНИКУМА)

Заведующий Пед. Техникумом—Засухин Дмитрий Васильевич.

Имеется опытно-показательный огород под наблюдением агронома-практика Ястребова К. Н.

#### УРАЛЬСКИЙ ОБЛАСТНОЙ ТАТАРО-БАШКИРСКИЙ ПЕДАГОГИЧЕСКИЙ ТЕХНИКУМ (Отделение Политехникума).

Улица К. Либкнехта № 9.

Организован в 1919 году; подготавливает педагогов в школы I-й ступени.



Курс 4-х годичный.

Учащихся 95 (мужч. 45, женщ. 50).

Заведующий Ш. Г. Абайдулин.

### УРАЛО-СИБИРСКИЙ ХЛЕБОПРОМЫШЛЕННЫЙ ТЕХНИКУМ.

Ул. Северная, 23, Госмельница 1.

Заведующий В. П. Мартынов.

### УРАЛЬСКИЙ ХУДОЖЕСТВЕННЫЙ ТЕХНИКУМ (УХТ).

Улица Либкнехта № 42.

Имеет одно скульптурное отделение.

Готовит квалифицированных художников—мастеров по монументальной и производственной скульптуре.

Курс обучения 4-х летний. Прием по испытаниям с минимумом общеобразовательных знаний за 2 класса II ступени.

Учебно-показательные и производственные мастерские: мраморная, дерево-резная, камено-резная, ювелирная.

Заведующий УХТ Быков Виктор Михайлович.

Заведующий художественно-учебной частью П. П. Шерлаимов.

## П Е Ч А Т Ь.

### Акционерное Общество по изданию и распространению печатых произведений на Урале „Уралкнига“.

Отделы: Торговый, Экспедиция, Издательский, Производственно-Технический и Главная бухгалтерия.

Редакции газет: „Уральский Рабочий“, „Крестьянская Газета“, „На Смену“, тат.-башк. „Коммунист“.

Магазины в г. Свердловске: № 1 (канцел. и писчебумажн. принадлежн.).

№ 3 специально книжный.

Предприятия: Типография „Гранит“, Переплетная, Цинкография и Хромо-Литография.

Председатель Правления—Либерман.

Члены Правления: Райвид Николай Яковлевич.

Адрес Правления и всех редакций: ул. Вайнера, 12.

Адреса магазинов: № 1—ул. Вайнера, 16.

№ 3—ул. Ленина, Нов. Гос. Двор. пом. 15.

Адреса предприятий:

Типография „Гранит“ и цинкография—ул. Вайнера, 11.

Переплетная—ул. Троицкого, 10.



Хромо-литография—Тургеневская, 20.

Телефоны: 1-26 Правление.

6-41 Общйй.

6-39 Издательский отдел.

3-50 Экспедиция.

3-70 Ред. „Уральского Рабочего“.

1-91 Типография.

54 Корректорская типографии.

3-16 Переплетная.

13 Хромо-литография.

### **„Уральский Рабочий“.**

Орган Облкома РКП (б), Облисполкома и Окружкома КП (б).

Редактор: Райвид Николай Яковлевич.

Адрес: ул. Вайнера, 12.

Телефоны: 3—70 Секретариат.

### **Уральское Областное Отделение главной конторы и экспедиции „Рабочая Газета“.**

Прием подписки на „Рабочую Газету“ в пределах Уральской Области.

Заведующий отделением—Крастошевский Григорий Ильич.

Адрес: ул. Ленина, 38.

Телефон Уралотделения 5—68.

### **Уральское областное отделение Российского Телеграфного Агентства. (Урал-Роста).**

Освещение политической (партийной, советской, профессиональной, рабочей, крестьянской) жизни всего Урала.

Коммерческое Телеграфное Агентство (КТА)—освещает коммерческую и промышленную жизнь области.

Отделения: в Перми, Челябинске, Тюмени, Кургане, Златоусте, Тобольске, Сарапуле, Троицке, Ишиме, Ижевске, Ирбите и Шадринске.

Ура-КТА при Урал-РОСТА издает ежедневный „Коммерческий Бюллетень“, в который включаются цены, получаемые по телеграфу из Москвы, Сибири, Украины, Кавказа и всех пунктов Уральской Области.

Зав. Урал-РОСТА—т. Михайлов Ф. А.

Адрес: ул. Вайнера, 12, „Уралкнига“, ком. 22.

Телефон 7-80.



**Уральское Областное отделение Государственной Конторы подписки и  
объявлений „Двигатель“ при газете „Экономическая Жизнь“.**

(Орган С Т О).

Свердловск, ул. Ленина, 25. Телефон 7-25.

---

**„Крестьянская Газета“.**

Издание Облкома РКП (б).

Выходит 2 раза в неделю.

Подписная цена—15 коп. в м-ц.

Редакционная коллегия: Михайлов Ф. А.

Поликашин Алексей Ильич.

Зав. отделом сель.-хоз.—Шубин Ал-др Иванович.

Секретарь Редакции—Плетнев, Г. В.

Телефон 8-22.

---

**Татарская газета „Коммунист“.**

Орган Облкома РКП (б).

Редактор—Ижбулатов Хусни.

Адрес: Свердловск, ул. Вайнера, 12.

Телефон 6-41.

---

**„Уральский Рабкор“.**

Еженедельная газета редакции „Уральский Рабочий“ и бюро рабкоров.

---

**„На смену“.**

Газета рабоче-крестьянской молодежи, Орган Уральского Областного Комитета РЛКСМ.

Выходит два раза в неделю.

Подписная плата 20 копеек в месяц.

Редакционная коллегия: А. Баташов, В. Ермилов и А. Тихонов.

Адрес: ул. Вайнера, 12, комната 12.

---

**„Уральский Охотник“.**

Ежемесячный журнал, Орган Уральского Областного Союза Охотников.

Адрес. ул. Вайнера, № 7.

Телефон 3-48.

---



# УРАЛЬСКИЙ ОБЛАСТНОЙ КОМИТЕТ МОПРА (УРАЛОБКОМ МОПРА)

Руководство работой всех окружных организаций МОПРА Урал. Области.

О т д е л ы: Агитации и пропаганды, Инструкторский, Секретариат.

Председатель—Зарин. Петр Карпович

Секретарь—Коробкин.

Казначей—Миронов.

Члены Президиума: Перескоков, Чарный, Тихонов.

Адрес: ул. Ленина, помещение „Уралвнешторга“.

Телефоны: 99—Оком.

5-19—кв. председателя.

55—кв. секретаря.

## СВЕРДЛОВСКИЙ ОКРУЖКОМ МОПРА.

Руководство работой районных организаций МОПРА Свердловского округа.

В городе Свердловске 3 райкома МОПРА, находятся при 1-м, 2-м и 3-м Райкомах РКП (б).

По Округу кроме города, 16 районов по месту нахождения Райкомов РКП (б).

Председатель Округкома МОПРА—Зарин. Петр Карпович

Члены Президиума: Полторацкий, Боровских, Замковский, Гурина.

Адрес: улица А. Валек.

Телефон—75.

## СВЕРДЛОВСКИЙ ПОД-ОТДЕЛ МЕЖДУНАРОДНОЙ РАБОЧЕЙ ПОМОЩИ (Межрабпом).

Производственная помощь России в Уральской Области.

Уполномоченный Межрабпомом на Урале—Эрлих Константин Карлович.

Адрес: Пушкинская, 22-а.

Телефон—6-03.

## ДОМ ИНВАЛИДОВ № 3, имени тов. ЗИНОВЬЕВА.

При доме учебно-производственные мастерские: портновская, белошвейная, сапожная, столярная и чулочная.

Заведующий—Романов Петр Иванович.

Зав. хозяйством—Капец Михаил Федорович.

Адрес: ул. Карла Либкнехта, № 2.

## СВЕРДЛОВСКИЙ ЗЕМЛЕУСТРОИТЕЛЬНЫЙ ТЕХНИКУМ. (Отделение Политехникума).

Улица Карла Либкнехта № 9.

Основан в 1921 году Уральским Округом Высшего Геодезического Управления и сначала именовался Уральским Топографическим Училищем ВГУ.



Число учащихся: мужчин 97, женщин 10.

Имеет отделение землеустроительное с 3-х летним курсом.

Топографическое отделение выпустило осенью 1924 года первый

кадр красных уральских топографов 6 человек.

Заведующий Смирнов Б. К.

---

### СВЕРДЛОВСКИЙ ГОСУДАРСТВЕННЫЙ МУЗЫКАЛЬНЫЙ ТЕХНИКУМ.

Улица Первомайская № 20.

Подготовка эстрадных исполнителей и педагогических работников.

Курс обучения 3 летний.

Общее количество учащихся 240.

Заведующий профессор Рахманов Алексей Платонович.

Зав. учебной частью Сафронов Михаил Ильич.

---

### ФЕЛЬДШЕРСКО-АКУШЕРСКИЙ ТЕХНИКУМ.

Улица Февральской Революции № 8.

Выпускает помощников врачей, фельдшеров и акушеров.

Заведующий техникумом Знаменский Михаил Сергеевич.

Помзав. техникума д-р Бархина Фанни Викторовна.

Завхоз Соловьев Николай Васильевич.

---

### СВЕРДЛОВСКИЙ ФАРМАЦЕВТИЧЕСКИЙ ТЕХНИКУМ.

Улица Вайнера № 1.

Подготовка квалифицированных аптечных работников.

Обслуживает Свердловский округ, бывшие: Тюменскую, Челябинскую и отчасти Пермскую губернии.

Заведующий Гоштейн Соломон Михайлович.

Школа существует с 1921 года, и в октябре 1923 г. был первый выпуск. Курс обучения 2 года. При школе организованы курсы для аптечных работников со стажем.

---

### СВЕРДЛОВСКАЯ ПРОФТЕХНИЧЕСКАЯ ШКОЛА.

Улица Карла Либнехта № 59.

Отделения: слесарное, токарное, кузнечное и столярное.

Курс обучения 4-х годичный. Учащихся 100 человек.

Заведующий школой Коньшин А. С.

---



## ПРОФТЕХНИЧЕСКАЯ ШКОЛА ШВЕЙНОГО ПРОИЗВОДСТВА.

Курс школы 3-х годичный. Учащихся 86 человек. В мастерские школы принимаются заказы от госучреждений и частных лиц.

Завшколой Репин Яким Герасимович.

Зав. учебчастью Пальмов Евгений Васильевич.

---

## ОБЛАСТНАЯ ОПЫТНАЯ СТАНЦИЯ.

Улица Троцкого 43 и 55.

Опытная школа II ступени им. Ленина. С сельскохозяйственным уклоном.

Заведующая Березова Мария Федоровна.

---

## ОПЫТНО-ПОКАЗАТЕЛЬНАЯ ШКОЛА—СЕМИЛЕТКА ИМ. СВЕРДЛОВА.

Улица Розы Люксембург № 58.

С индустриальным уклоном.

Заведующая Мартянова Екатерина Васильевна.

---

## ОПЫТНЫЙ ДЕТСКИЙ САД.

Улица Розы Люксембург № 58.

Заведующая Огородникова Александра Ивановна.

Зав. всей опытн. станцией Мартянова Екатерина Васильевна.

---

## ШКОЛА ПОВЫШЕННОГО ТИПА ДЛЯ ВЗРОСЛЫХ II-Й СТУПЕНИ ИМЕНИ ГЕРЦЕНА.

Улица Вайнера № 2. Телефон 2-52.

Программа Рабфака.

Находится в ведении политпросвета.

---

## ДЕТСКИЕ ДОМА.

1. Им. Герм. Быкова, Нагорная № 21. Зав. Зверева Ан. Ивановна.
  2. В.-Исетский № 2, 2-я Ключевская. Зав. Ерешина О. П.
  3. Тат.-Башкирский, Усольцевская. № 40. Зав. Нагаматулина М.
  4. „Красный Октябрь“, Обсерваторск. № 176. Зав. Башкарова И. А.
  5. „Наш Мирок“, Усольцевск. № 12. Зав. Мещерякова Мария Вас.
-



## ДЕТСКИЕ ДОМА.

А. Для морально и физически дефективных.

1. 1-я Труд Колония, б. Агафуровская дача. Зав. Базылев Я. В.
2. 2-я " " б. дача Ларичева. Зав. Григорьев Ал. Ал.
3. 3-я " " дача Налетовка (Уктус) зав. Хлынова М. С.
4. Д/д трахоматозных М. Хохрякова, 64. Зав. Зыкова Тат. Алек.
5. Для слепых, Перво-Майская № 26. Зав. Замулла Ан. Мих.
7. Глухонемых, Н.-Исетский завод. Зав. Бельтюкова Елена Мих.
8. Нервных, дача б. Бибикова. Зав. Оленева Мария Филипповна.
9. Изолятор (для венериков), Васенцовская № 201. Зав. Нечкина  
Нина Константиновна.
- „Красной Армии“ Декабристов № 11 и 13. Зав. Рыкова Анна Тим.  
Тат-Башкирский, ул. Якова Шейкмана. Зав. Зоринов.
- 3-го Интернационала (Мусульманский), ул. Якова Шейкмана.  
Зав. Ахмарова Рауза Абахановна.
- Общежитие № 1, Гоголевская. Зав. Розальев.
- „ № 2, Октябрь. Рев. 17. Зав. Васильева Ант. Лав.
- „ № 3, Щедрина № 9. Зав. Шаврина Елена Петровна.
- Детская столовая, ул. Карла Либкнехта № 22.

## СТАНЦИЯ БЕСПРИЗОРНЫХ ДЕТЕЙ.

- Объединяет: № 1. Общежитие беспризорных подростков, Ламаев-  
ская № 12.
- № 2. Приемник беспризорных детей, Васенцовск. 161.
- № 3. Приемник малолетних „правонарушителей“,  
Красноармейская № 101.
- Столовая беспризорных детей, ул. Тургенева № 22.
- Звезд. беспризорной станцией Тилле.

## СВЕРЛОВСКАЯ ОБЛАСТНАЯ ГЕОФИЗИЧЕСКАЯ ОБСЕРВАТОРИЯ.

Адрес: Плешивая Гора.

Телефон 2-60.

Директор Обсерватории—Абельс Герман Федорович.

Члены Совета: Мюллер Павел Карлович, Выршинин Михаил  
Аркадьевич.

Зав. отделом синоптическим—Ганнот Сергей Яковлевич.

Зав. отделом сейсмическим—Вейс-Ксенофонтова Зинаида Гри-  
горьевна.



УРАЛЬСКОЕ ОТДЕЛЕНИЕ ГЕОЛОГИЧЕСКОГО КОМИТЕТА  
(УРАЛГЕОЛКОМ).

Адрес: Сибирский пр. 39.

Тел. 6-82.

Район действия: Уральская Область, Башреспублика, Киргизия, Вятская Республика и Область Коми.

Главнейшие отделы: Отдел разведок, Геологический музей, Бюро учета, Общий отдел.

Заведующий отделением:—проф. М. И. Липковский.

УРАЛЬСКАЯ ЦЕНТРАЛЬНАЯ НАУЧНО—ТЕХНИЧЕСКАЯ  
ЛАБОРАТОРИЯ.

Адрес: уг. ул. Троцкого и Ив. Малышева.

Тел. 4-89.

Главный Директор—Остроухов Сергей Николаевич.

Заместитель его Воронин Федор Павлович.

## УРАЛЬСКИЙ ОБЛАСТНОЙ СОЮЗ ОХОТНИКОВ.

Адрес: ул. Вайнера 7.

Тел. 3-48.

Руководство деятельностью окружных отделов Союза Охотников в деле заготовки пушнины и регулирования охотничьего хозяйства области.

Председатель—П. И. Жебенев.

Члены: М. Н. Андреев, А. М. Сарафанов, Н. А. Гудушин, К. П. Унесехин.

## УРАЛЬСКОЕ ОБЩЕСТВО ЛЮБИТЕЛЕЙ ЕСТЕСТВОЗНАНИЯ (УОЛЕ).

Основано 29 сентября 1870 года.

Свердловск, ул. Ленина.

Находится в ведении Отдела Научных Учреждений Акцентра Наркомпроса.

Состав Правления: Председатель Правления—Я. А. Истомин.

Зам. его—В. М. Быков.

Уч. Секретарь—Л. М. Хандросс.

Казначей—С. А. Удинцев.

Члены Правления: проф. В. О. Клер, Г. Ф. Абельс, А. Н. Кузнецов, М. И. Липовский, А. Ф. Теплоухов, Л. Б. Суница, Б. В. Дидковский, М. Н. Миков, проф. К. С. Семенов.

Ревизионная Комиссия: А. Ф. Чернышев, А. Н. Батманов, Т. Ф. Протасов.



При Обществе функционируют:

**Государственный Областной Научный Музей**, областная научная библиотека (находится в ведении Отдела Музеев Акцентра Наркомпроса).

Директор музея А. С. Лебедев.

Музей открыт для обозрения ежедневно, кроме субботы, с 10-ти до 4-х часов дня. Экскурсии бесплатно, при условии регистрации в Окроно.

#### **Областная Научная Библиотека.**

Старший библиотекарь—М. Н. Котляревская.

Библиотека открыта от 9-ти до 3-х час. ежедневно, кроме воскресных и праздничных дней. Книги на дом не выдаются, за исключением необходимых для научных работ.

#### **Мастерская Учебных Пособий:**

##### **Энтомологическое Бюро.**

Заведующий бюро—Ю. М. Колосов.

#### **Справочное Бюро по Ураловедению и Прикладному Естествознанию.**

Выдача справок с 12-ти до 3-х часов дня.

Заведующий бюро—Л. М. Хандресс.

#### **Подвижной Музей и Педагогическая Библиотека** (совместно с Облполитпросветом).

Зав. Подвижным Музеем—Сахаров.

Музей и библиотека открыты ежедневно, кроме воскресных и праздничных дней с 12-ти до 4-х часов дня.

**Редакционная Коллегия изданий О-ва** в составе: Я. А. Истомина, В. М. Быкова, Л. М. Хандресса, М. И. Липовского, В. О. Клера.

#### **Склад изданий Общества.**

Г. Свердловск, Музей Уральского О-ва Любит. Естествознания.  
Ул. Ленина.

### **УРАЛЬСКОЕ ОБЛАСТНОЕ БЮРО КРАЕВЕДЕНИЯ.**

(С 1924 года).

У. О. Б. К. имеет своей задачей: быть постоянным органом Уральских Областных Краеведческих Съездов, а также организацию, развитие и расширение работ по изучению природы, истории, быта и экономики края.

Состав Бюро: Председатель Бюро—Я. А. Истомин, уч. Секретарь—Л. М. Хандресс.

Члены: В. М. Быков, проф. П. С. Богословский, Д. М. Бобылев и В. А. Кондаков. Представители У. О. Л. Е., Ур. Гос. Университета, Перм. Гос. У-та, Уралплана, Ураломоно и Председатели Окружных Бюро.



Кандидаты—А. С. Лебедев, проф. Н. И. Ансеров и кооптированный для связи с местами—В. П. Бирюков.

Бюро имеет свое отделение в Перми и окружные бюро в округах. Бюро издает свои периодические „Бюллетени“.

Адрес Бюро—г. Свердловск, Музей Уральского Общества Любителей Естествознания—Уральское Областное Бюро Краеведения.

### ОБЛАСТНОЕ ЗЕМЕЛЬНОЕ УПРАВЛЕНИЕ.

Ул. Розы Люксембург № 60.

Зав. Облзу Зубарев, Проконий Тимофеевич. В.-Вознесенская, 17, тел. 41-6, кв 77.

Зам. зав. Облзу Попов, Иван Константинович. Мамина-Сибиряка и Красноармейской, 17/140.

Зав. Адм. Фин. Отд. Левинсон, Александр Степанович. Златоустовская, 60, тел. 83.

Зав. Отд. с.-х. Потеряхин, Петр Васильевич.

Областной агроном Патрушев, Павел Евген. Сухареvская, 34.

Зав. отд. землеустр. Гзи и мелиорации Мазин, Иван Робертович. Никольская 27.

Зав. лесн. отд. Марцинкевич, Валентин Владимирович. Кузнечная, 103, тел. 6-67 каб., 3-49 кв.

Зав. венер. Луканин, Дм. Александрович. Водочная, 187, тел. 18.

Зав. общим под'отд. Лаптев-Зенковский, С. В. Кузнечная, 27.

Зав. фин. счетн. под'отд. и главбух Космаков, Д. А. Всеобуча, 6.

Зав. стат. эконо. под'отд. Кручинский, Михаил Александрович, Усольцевская, 115.

Зав. под'отд. животноводства Лейрих, Эмиль Карлович. В.-Исетский зав., Ключевская 5.

Зав. под'отд. защиты растений Ганьков, Валентин Павлович. Водочная, 117.

Зав. эпиз. ветер. сан. под'отд. Комаров, И. К. Ломаевская, 55.

Зав. под'отд. гос. зем. имущества Фауст, Ал. Иванович. Мамина-Сибиряка № 201.

Зав. под'отд. землеустр. Одинцов, Владимир Александрович, В.-Исетский зав., Нагорная № 66.

Зав. под'отд. мелиорации Петров, Ник. Данилович. Уктусская № 12.

Зав. лесозагот. под'отд. Васенцовская № 51.

### УРАЛЬСКИЙ ОБЛАСТНОЙ ИНПОДРОМ.

Председатель комитета инподрома Потеряхин, Петр Васильевич.

### УРАЛЬСКАЯ ОБЛАСТНАЯ ЗАВОДСКАЯ КОНЮШНЯ.

Зав. Хоменко, Владимир Николаевич.



## Уральский Областной Военный Комиссариат (ОБЛВОЕНКОМАТ)

Военный городок, корпус № 1.

Облвоенком Коровин Василий Семенович, ул. Добролюбова № 21  
тел. сл. 6-34.

Зам. Облвоенкома Терентьев Павел Васильевич, ул. Троцкого,  
№ 51.

Нач. Мобчасти Журавлев А. Т., ул. Добролюбова № 2.

Нач. Хозчасти Гуцин К. Г., ул. Добролюбова № 2.

Нач. Канцелярии Карпов Г. М., ул. Добролюбова № 2.

Нач. Политсекретариата Терентьев Павел Васильевич, ул.  
Троцкого № 51.

Зам. Нач. Политсекретариата Клабуков Н. А., 1-я Мельковка 23.

Нач. Квартирной части Валенков Г. П., ул. 9-го Января № 19.

### 57-я УРАЛЬСКАЯ СТРЕЛКОВАЯ ДИВИЗИЯ.

Военный Городок, корпус № 1.

Ком. Дивизии он же Нач. Гарнизона, Уваров Иван Николаевич,  
тел. сл. 1-35.

Нач. Штаба Маландин Герман Капитонович.

Комиссар Штаба Матвеев Александр Ефимович, тел. сл. 1-35.

Военком Дивизии Васильев Гавриил Иванович, тел. сл. 1-35.

Зам. Военкома Дивизии Семенов Ефим., тел. сл. 1-35.

Нач. Отд. Снабжения Блинов Сергей Васильевич.

Пом. Нач. Отд. Снабжения Савельев.

Нач. Санитарн. части и Гарнизонный врач Липкин Григорий  
Семенович.

Нач. Ветеринарной части Рокановский Сергей Васильевич.

Врид. Воен. Прокурора Морозов Андрей Антонович, тел. общий  
№ 1-35.

Пред. Военного Трибунала Фадеев.



## КОНВОЙНАЯ КОМАНДА ВОЙСК Г.П.У.

Улица Ленина № 2.

Нач. Команды Емельянов К. Д., тел. сл. 91.

Пом. Никитин Иван Матвеевич.

Военком Лук'янов Федор Ильич.

## МЕСТНЫЙ ВОЕННЫЙ ГОСПИТАЛЬ.

Угол Васенцовской и Нагорной.

Главный врач Зайцев Михаил Герасимович, тел. сл. 1-60.

Военком Иванов.

## ОБЛАСТНОЙ ВОЕНПРОДМАГ

Улица Розы Люксембург, № 3.

Нач. он же Военком Суслов Павел Прокопьевич, тел. 4-34.

Пом. его Колмогоров Дмитрий Афанасьевич.

## 170-й СВЕРДЛОВСКИЙ СТРЕЛКОВЫЙ ПОЛК.

Оровайские казармы.

Командир полка Контрам.

Военком полка Бурдуков, тел. 3-23.

## КОМЕНДАНТ ГОРОДА СВЕРДЛОВСКА.

Улица Дубровина № 2.

Комендант города он же пом. Окр. Военкома Давыдов Н. И., тел. 6-98.

ОТДЕЛЬНАЯ САПЕРНАЯ РОТА 57-й УРАЛЬСКОЙ СТРЕЛКОВОЙ  
ДИВИЗИИ.

Военный городок.

Командир роты—Дивизионный Инженер Аболяев Иван Васильевич, тел. 1-35.

Военком Кабин.

## УПРАВЛЕНИЕ СВЯЗИ и РОТА СВЯЗИ.

Военный городок.

Нач. Связи и Командир роты Филимонов Ал-др Ал-вич, тел. 59.

Военком Постышев Павел Васильевич.



## ОТДЕЛЬНЫЙ КАВАЛЕРИЙСКИЙ ЭСКАДРОН.

Военный городок.

Военком Белов.

Командир Эскадрона Дамберг, тел. 59.

## УРАЛЬСКИЙ ОБЛАСТНОЙ ОТДЕЛ ТРУДА „УРАЛОБЛТРУД“.

Улица Пушкинская, № 10.

Зав. отделом Оршанский Борис Эмануилович, ул. Малышева, № 76, тел. сл. 6-24, кв. 3-65.

Зам. зав. отделом Романов Матвей Иванович, ул. Ленина № 37, тел. сл. 1-46, кв. 3-07.

Зав. Обл. Управлением Социального страхования Либерман Борис Александрович, тел. сл. 7-00.

Зав. п'отделом Охраны труда Сведерский Анат. Ефимович, ул. 9-го января, № 12, тел. сл. 4-67.

Зав. п'отделом Рынка труда Беляков, тел. сл. 4-67.

Зав. Конфликтно-тарифным п'отделом Гариплаус Рудольф А., ул. Малышева, № 76, тел. сл. 4-67.

Зав. п'отделом статистики Ватолин Николай Дмитриевич, улица Пушкинская, № 25.

Общий телефон № 2-93.

## УРАЛЬСКИЙ ОБЛАСТНОЙ ОТДЕЛ СОЦИАЛЬНОГО ОБЕСПЕЧЕНИЯ

Пушкинская ул. № 2.

Общий телефон 2-86, 54—Ур. Сов.

Зав. Уралсбездом Бобко Аркадий Ефимович, ул. Февральской Революции № 11, тел. сл. 1-47.

Зав. Админ. Орг. п'отделом Петров Николай Ал-вич, ул. Карла Либкнехта № 40, тел. кв. 1.

Зав. п'отделом Управ. Учрежд. Соц. Обеспечения Сычев Петр Михайлович, ул. Матроса Хохрякова, № 20.

УРАЛЬСКИЙ ОБЛАСТНОЙ КОМИТЕТ КРЕСТЬЯНСКОЙ ОБЩЕСТ-  
ВЕННОЙ ВЗАИМОПОМОЩИ.

Ул. Пушкинская, 2.

Общий телефон 2-86, 54—Ур. Сов.

Врид. Пред. Торбакова Зинаида Федоровна, ул. Карла Либкнехта, 19, тел. 94—Ур. Сов.

Секретарь Аникин Евгений Андреевич, ул. Розы Люксембург, № 47, тел. кв. 2.



**УРАЛЬСКИЙ ОБЛАСТНОЙ КОМИТЕТ ПОМОЩИ БОЛЬНЫМ, РАНЕНЫМ КРАСНОАРМЕЙЦАМ и ИНВАЛИДАМ ВОЙНЫ (УРАЛКОМПОМ)**

ул. Пушкинская, 2.

тел. 2-86, 54—Ур. Сов.

Председатель Сулимов Даниил Григорьевич, тел. сл. 1-Ур. Сов. кв. 75.

Зам. Председателя Коровин Василий Семенович, тел. общий 56, каб. 6-34.

Секретарь Петров Николай Александрович, тел. 2-86.

**Уральское Областное Статистическое Бюро.**

Общий телефон 3-80.

Немчинов Василий Сергеевич, заведыв. Уралстатбюро, уг. улиц Вайнера и Ленина д. 24/8, тел. 5-73.

Сигов Михаил Алексеевич, Зав. Отд. Экономической ст-ки и зам. Уралстат, Уктусская 60.

Сигов Сергей Павлович, Консультант экономики и промышленной статистики. Усольцевская 46 кв. 2.

Баев Александр Ильич, Завед. Отделом статистики Наробраза, ул. Лещина, 47, кв. 4.

Воробьев Александр Васильевич, Зав. Отд. Редак. Издат. и по Бюджетной статистики, ул. Основинская 1.

Неволин Петр Федорович, Зав. Отд. текущей с/х статистики, Красноармейская 70 кв. 3.

Кириллов Григорий Семенович, Зав. Отд. сельскохозяйственной статистики, Водочная ул. 78 кв. 1.

Пережегин Степан Иванович, Зав. Отд. Промышленной статистики, Красноармейская 19 кв. 1.

Калинин Дмитрий Иванович, Зав. Отд. Конъюнктуры и баланса, Красноармейская. кв. 12.

Гридин Иван Никитич, Зав. Отд. Демографстатистики, Студеная 14.

Глушук Зав. подотд. Статистики Труда, Водочная 46 кв. 4.

Белова Евгения Александровна, Зав. Отделом Управления делами, уг. ул. Гоголевской и Крестовоздвиженской 43/9.

**С п и с о к****Ответственных Работников Уральской Областной Конторы Госстраха.**

Свердловск, Пушкинская 16.

Савинин Иван Прокопьевич, Зав. Окладным Отделением.

Семенов Дмитрий Арсеньевич Зав. Отделен. Добр. и неокладн. Страхования.

Кичигин Александр Иванович Зав. Ликвидац. Отделением.



Костромин Николай Григорьевич Зав. Транспортным Отделен.  
 Меллер Арнольд Арнольдович Зав. Отделом личного страх.  
 Шлопак Владимир Григорьевич Зав. Отд. с.-хоз. страхования.  
 Петер Владимир Викторович Зав. отдел. страх. с.-х. животн.  
 Яних Леонид Августович Зав. операционным отделом.

Телефон 5-48.

### У Р А Л О Б Л С О В Н А Р Х О З.

Ул. Ленина № 26.

Председатель Президиума Локацков Филипп Иванович, ул. Ленина № 51, ОСНХ—29, кв. № 79.

Член Президиума Ошвинцев Михаил Константинович, ул. Ленина № 51, тел. № 32.

Член Президиума Мудрик Моисей Маркович, ул. Крестовоздвиженская, тел. ОСНХ—30.

Чл. Пр. Гассельблат Виталий Алексеевич, Вознесенский пр. № 52, тел. ОСНХ—33, кв.

Управляющий делами Хращевский Лука Геронтьевич, ул. Февральской Революции № 12, тел. ОСНХ—31.

Зам. Ур. Делами он же Секретарь Президиума Лемас Николай Карлович, ул. Февральской Революции № 20.

Тихачек Валерий Иосифович, Нач. Лесн. отдела, ул. Красноармейская № 26, тел. ОСНХ—36.

Зам. Нач. Лес. отдела Лесной ревизор Некрасов Петр Матвеевич, ул. Васенцовская № 139.

Рубинштейн Григорий Владимирович, Нач. отдела разных пр-в и Местного хозяйства, Водочная № 70.

Главный Бухгалтер Уральских заводов Путилин Николай Николаевич, Вознесенский пр. № 24, тел. ОСНХ—35.

Зав. Отчетно-Сводным под'отделом Бенедиктов Евгений Владимирович, В-Исетский зав. Нагорная № 10.

Зав. Финансово-сметным под'отделом Плешков Александр Тимофеевич, В-Исетский зав. ул. Малышева № 50.

Гуляев Ал-др Михайлович, Зав. подотделом Экономии Труда, ул. Карла Маркса № 24.

Зав. под'отделом Торговой и финансовой политики Шатаков Евгений Иванович, ул. Гоголевская № 38, кв. 1.

Зав. под'отделом Статистики Месленников Михаил Алексеевич, ул. Васенцовская № 109-а.

Нач. Строительно-Транспортного отдела Троицкий Вл-др Ал-вич, ул. Никольская № 11, кв. 5.

Зам. Нач. отдела Тищенко Ефим Иванович, ул. Никольская № 11, кв. 5.

Веселовский Александр Александрович Зам. Нач. отдела Разных Производств и местного хоз-ва, ул. Клубная № 27.

Нач. Отчетно-ревиз. отдела Бодойненции Степан Яковлевич, ул. Розы Люксембург № 14.



Нач. Горного отдела Гирбасов Петр Афан. Вознесенский пр. № 24.  
Зам. Нач. Горного отдела Зав. Пров. подотдела Озеров Павел Иванович, ул. Февральской Революции № 12.

Нач. подотдела Горного отдела Шленов Иван Иполит., ул. Коробковская № 4.

Нач. Маркшейдер. Отвод. Части Петров Константин Ник. ул. Московская № 12-а.

Нач. Горно-стал. Части Шитов Анатолий Порфирьевич ул. Васенцовская № 180.

Дунаев Борис Сергеевич Нач. Металлургического отдела, В-Исетский зав. № 45.

Канак Николай Васильевич, Зам. Нач. Метал. Отдела 2-я Береговая № 9.

## У П Р А В Л Е Н И Е О К Р У Г А С В Я З И.

Пушкинская № 1, телефон № 4-95.

Начокрвсвязи Мастренко Александр Андреевич, Пушкинская № 1, телефон каб. 4-92 кв. 67.

Помначокрг по администр. части Зеленин Иван Васильевич, ул. Вайнера № 16, тел. каб. № 7-01, кв. 61.

Помначокр по технической части Сыцев Никита Нестер. ул. Тургенева № 27, тел. каб. № 4-94.

Начучраспред отдела Русаков Михаил Деомид. ул. Хохрякова № 81-а.

Нач. Технического отдела Сафронов Сергей Васильевич, Успенская № 17 кв. 4, тел 6-65.

Нач. Орг. Инструк. отд. Шилев Александр Афан. ул. Основинская № 12.

Нач. Жил. хоз. отд. Роговой Николай Кондратьевич, ул. Васенцовская № 95.

Нач. Финансового отд. Васильев Константин Макарь., ул. Солдатекая 57.

Нач. Телефонного отдел. Корешков Иван Федорович, Клубная № 58, тел. № 3-08.

Нач. Почтового отдел. Кузякин Павел Яковлевич, ул. Толмачева № 32, кв. 2.

Секретарь Цокра Понутов Михаил Прокопьев. ул. Водочной и Малышева № 72-59.

П.-Т. К о н т о р а, ул. Ленина № 42, тел. почта 78 и телегр. 4-47.

Завед. п.-т. конт. Вольгин Никита Павл. ул. Ленина 42, тел. 433

Помзавконт по телегр. ч. Каменев Иван Семенович, ул. Хохрякова № 81-а, тел. № 4-13.

Помзавконт по админ. части Альбицкий Ал-др Николаев. ул. Хохрякова № 8.

С к л а д т е х н и ч. м а т е р. ул. Малышева № 42, тел. № 5-07.

Завсклад Лебедев Николай Иван. ул. Малышева № 42, тел. 5-07

Помзавсклада Ежов Степан Петров. ул. Обсерваторская № 1.



Будка сторожа, ул. Малышева № 42, тел. 2-62.  
Окр. техническая мастерская, ул. Урицкого № 3, тел. № 3-18.  
Завмастерской Стариков Леонид Герасимович, Гоголя № 63.  
Конва-почт. Станция, ул. Вайнера № 52, тел. 1-73.

## Пермская железная дорога.

Главная линия: Вятка-Тюмень; Горно-Заводская; Пермь-Тагил-Челябинск; Богословская: Гороблагодатская-Надеждинский завод, Шадринская: Богданович-Шадринск; Луньевская: Чусовская-Усольская; Северо-Восточно Уральская: Свердловск-Тавда-Егоршино-Богданович; Западно-Уральская: Кузино-Бердяуш; Котлаская: Вятка-Котлас и Алапаевская: Нижний-Тагил-Алапаевск.

### П Р А В Л Е Н И Е.

ул. Ленина № 33.

Председатель Правления—Уполномоченный Н. К. П. С. и Начальник Дороги Емшанов Александр Иванович, квартира Студеная ул. № 5, телефоны: № 12, коммутатор Облисполкома 25 и центр. 1-78, квартиры № 6-27.

Зам. Председателя Зам. Уполнаркомпуት—Беляев Николай Александрович, квартира ул. Клубная № 2/4, коммутатор Облисполкома 25 и 1-78; Упр. Дор. № 9.

### Ч Л Е Н Ы П Р А В Л Е Н И Я.

Служебный телефон № 17.

Багров Семен Исаакович, телеф. кв. № 6-61.

Керженцев Георгий Степанович, тел. кв. № 6-00.

### КОНСУЛЬТАНТЫ ПРАВЛЕНИЯ.

Шушаков Александр Павлович, тел. кв. № 6-13.

Консультант и председатель НОТ Липин Владимир Николаевич

Орестов Леонид Михайлович.

Представитель Н. К. Ф. Леонович Александр Михайлович.

### О т д е л ы:

#### КОНТРОЛЬНО-ТЕХНИЧЕСКИЙ.

Управ. Отд. Книсс Илья Кондратьевич.

Пом. Упр. Отд. Желваков Иван Алексеевич.



## ЮРИСТКОНСУЛЬТСКИЙ ОТДЕЛ.

Начальник Кожемяка Константин Иосифович, тел. 18.

## А Д М И Н И С Т Р А Т И В Н Ы Й.

Начальник Мартынов Ерминингельд Венедиктович, служ. тел. 13

Помощники: Гроздов Иван Николаевич, Заморин Н. Д. служ. тел. № 14 и 6-25.

## Ч а с т и:

Общая телефон № 10.

Билетная телефон № 19.

Учета и распределения рабсилы и комсостава, тел. № 15.

Хозяйственная тел. № 11.

Обоз Управления дороги, тел. № 1-00. Ул. Ленина № 33.

## ХОЗЯЙСТВЕННО-МАТЕРИАЛЬНЫЙ ОТДЕЛ.

Начальник Бузин Павел Сергеевич, тел. № 56, квар. 6-27.

Помощники начальника: Васильев Владимир Николаевич, тел. № 60, кварт. № 4-20

## Ч а с т и.

Снабжения телефон № 57.

Топлива.

Бухгалтерия и Общая, телефон № 58.

Главный Материальный склад Монетного Двора, тел. № 59, ул. Ленина № 33.

## Ф И Н А Н С О В Ы Й О Т Д Е Л.

Начальник Толкушкин Алексей Михайлович, тел. № 80.

Помощники: Герасимов Михаил Михайлович, Куямов Иван Андреевич, тел. № 80.

## Ч а с т и:

Общая, телефон № 72.

Сметно-счетная, телефон № 75.

Кассовая, телефон № 74.

Главная Касса, телефон № 74.

Учетно-расчетная, телефон № 75.

Учета общих расходов, телефон № 75.

Учета артели и подотчетных лиц, телефон № 70. Ул. Ленина № 33.



## УПРАВЛЕНИЕ ПОДСОВНЫМИ ПРЕДПРИЯТИЯМИ.

Ул. Ленина № 33, тел. № 81.

Начальник Еловиков Александр Федорович.

Помощник: Цветков Павел Петрович.

---

Ч а с т и:

Техническая, финансовый, общая, тел. № 81, кварт. нач. 1-47.

Предприятия Отдела в Свердловске:

Типография имени А. И. Емшанова, ул. Малышева № 19, тел. № 1-19.

Штамповочная мастерская имени В. И. Ленина, ул. Ломаевская № 19, тел. № 6-35.

---

Л Е С Н О Й О Т Д Е Л.

Ул. Ив. Малышева № 22, телеф. № 3-79.

Начальник Отдела Мухачев Иосиф Иванович.

Помощник: Сабуров Петр Александрович.

---

ОТДЕЛ СТАТИСТИКИ и КАРТОГРАФИИ.

Ул. Ленина № 33.

Начальник Марциневский Григорий Иосифович.

Помощник его Галкин Василий Васильевич.

---

К О М М Е Р Ч Е С К И Й О Т Д Е Л.

Ул. Ленина № 33.

Начальник Макаров Димитрий Васильевич, телеф. № 83, кварт. № 3-28.

Помощники: Рагозин Михаил Капитонович,

Семячков Феофан Степанович, тел. № 82.

---

О Т Д Е Л С Б О Р О В.

г. Пермь, Монастырская ул.

Начальник Яковлев Антон Николаевич.

Помощник Захаров Василий Георгиевич.

Ст. Ревизор Попов В. И.



## У П Р А В Л Е Н И Е Д О Р О Г И.

Начальник Дороги Емшанов А. И.

Пом. Нач. Дороги Коцеллю К. А. тел. № 3, кварт. № 4.

Пом. Нач. Дороги Иванов Виктор Эрастович, тел. 5 кв. 4.

## ОТДЕЛ ДОРОЖНОГО БЮРО НОРМИРОВАНИЯ.

Ул. Ленина № 33, тел. № 79

Начальник Отдела Пряничников Михаил Васильевич, тел. № 77,  
кварт. 6-14.

Помощник Шатров Александр Яковлевич.

## МОБИЛИЗАЦИОННЫЙ ОТДЕЛ.

Ул. Успенская № 2, тел. № 6-26.

Начальник Отдела Ковачев Владимир Алексеевич.

Помощник его Атаманов Николай Семенович.

## О Т Д Е Л П Р О С В Е Щ Е Н И Я.

Начальник Волов Ал-др Прокопьевич-

Помощник его Киселев Ник. Петрович.

## СЛУЖБА СВЯЗИ и ЭЛЕКТРОТЕХНИКИ.

Ул. Троцкого № 25, тел. № 1-69.

Начальник Службы Клейн Борис Михайлович, тел. № 49,  
кварт. № 6-10.

Помощник Шадраков Николай Андреевич, телеф. № 66.

Парчин Николай Васильевич, тел. № 51, кв. 63.

## С Л У Ж Б А Т Я Г И.

Помощники: Кудрявцев Константин Григорьевич, тел. № 29, кв. 1-28.

Секретарь Зеланд Леонид Александрович, тел. № 32.

## С Л У Ж Б А Э К С П Л О А Т А Ц И И.

Ул. Ленина № 33.

Начальник Службы Иванов В. Э. тел. № 5, кв. 4.

Помощники: Кобызов Петр Павлович, тел. № 40, кварт. 5-69.

Синеоков-Андреевский Вас. Григорьев, тел. № 42.



## СЛУЖБА ПУТИ.

Начальник Бонкевич Станислав Викентьевич, тел. 20, кв. 6-12.  
 Помощники: Бабыкин Константин Трофимович, тел. № 21, кв. 1-93.  
 Тебеньков Павел Павлович, тел. № 22.

## ОТДЕЛ ЗДРАВООХРАНЕНИЯ.

Ул. Усольцевская № 17, тел. № 2-38.

Железно-Дорожная Больница при ст. Свердловск I, тел. № 2-80.  
 Начальник Кушнерук Савва Андреевич.  
 Зав. Адм. Хоз. под'отдела Глухих Михаил Давыдович.  
 Зав. Лечебн. под'отделом д-р Александров.  
 Санитарно-Эпидемический под'отдел Серебров.  
 Охрана Детства и Материнства д-р Подсосов.

ТРАНСПОРТНОЕ ПОТРЕБИТЕЛЬСКОЕ ОБЩЕСТВО РАБОЧИХ И  
СЛУЖАЩИХ ПЕРМСКОЙ Ж. Д. (ТПО).

Уг. ул. Ленина и Урицкого № 25, тел. № 7-24.

Сорок два магазина на станциях Пермской ж. д. и пять вагонов-лавок, заводы: дрожжевой ст. Кукуштан, сель-хоз. близ Шадринска, пивоваренный г. Пермь.

Отделения: в г. Перми и Вятке.

Председатель Правления Цыбин Яков Корнилович.

Заместитель его Бем Николай Константинович.

## УРАЛДОБРОХИМ.

Уг. улиц Малышева и Троцкого, телефон № 4-89.

Председатель Совета Уралдоброхима Локацков (Облсовнархоз).

Зам. Председателя Совета Уралдоброхима Корчагин, (Уралхим тел. № 2-04 общ.).

Ответственный секретарь Совета Есин О. А. (Уралуниверситет).

УРАЛЬСКОЕ ОБЛАСТНОЕ ОБЩЕСТВО ДРУЗЕЙ ВОЗДУШНОГО  
ФЛЮТА (УРАЛОДВФ).

Уг. ул. Троцкого и Радищева № 26, тел. № 1-01.

Председатель УралОДВФ Д. Е. Сулимов.

Зам. Председателя Н. Я. Панфилов.

Председатель Свердл. ОДВФ т. Клепацкий.

Секции: Агитационная Михайлов Ф. А.

.. Техническая Соловов.

.. Спортивная Журавлев.

Комендант-Аэродрома Благин.



## ОБЛАСТНОЕ АРХИВНОЕ БЮРО (ОБЛАРХИВ).

Ул. Ленина № 44-а, дом быв. Немецкой кирки, тел. № 1-21 (кв. зав.)

Заведующий Виктор Михайлович Быков.

## „ГОСКИНО“ УРАЛО-СИБИРСКОЕ ОТДЕЛЕНИЕ.

Заведующий отделением, Быков Павел Михайлович, кв. ул. Толмачева № 24, телефон № 2-47.

Заместитель его и он же Заведующий Эксплуатационным отделом Дольник Матвей Александрович, ул. Коробовская № 15.

Зав. Отделом Бухгалтерии Крылов Василий Тимофеевич, ул. Обсерваторская № 87.

Зав. Отд. Управделами Горбунов Сергей Александрович, улица Вознесенская № 63.

Свердловский Окружной Исполнительный  
Комитет—Окрисполком.

Ул. Вайнера, № 8.

## ПРЕЗИДИУМ

Председатель Окрисполкома Клепацкий Степан Иванович, угол Ленина, и Вайнера, тел. сл. 1-18, кв. 5-31.

Зам. Председателя Петров Владимир Харитонович, тел. сл. 1-29.

Ответственный Секретарь Крюков Иван Николаевич, телефон сл. 2-59.

## Ч Л Е Н Ы П Р Е З И Д И У М А:

- 1) Петров Владимир Харитонович.
- 2) Крюков Иван Николаевич.
- 3) Невский Леонид Николаевич.
- 4) Клепацкий Степан Иванович.
- 5) Ретнев Кузьма Федорович.

## К А Н Д И Д А Т Ы:

Потоскуев, Антоп.

## ПРЕЗИДИУМ ГОРСОВЕТА:

Клепацкий Степан Иванович, Петров Влад., Харитонов.

## О К Р П Л А Н.

Председатель Петров В. Х.

Консультант внж. Бельский И. Б.



## СЕКЦИИ ГОРСОВЕТА:

1. Коммунальная—Руководитель Микрюков.
2. Финансово - налоговая — Руководитель Антонов Михаил Иванович.
3. Торгово - промышленная — Руководитель Петров Владимир Харитонович.
4. Здравоохранения—Руководитель Степанов Михаил Петрович.
5. Наробраза—Руководитель Невский Леонид Николаевич.
6. Собеза .. Антонов Павел Нефодьевич.
7. Административно-Судебная — Руководитель Горохов Василий Лаврентьевич.
8. Военная.

## СВЕРДЛОВСКИЙ АДМИНИСТРАТИВНЫЙ ОТДЕЛ ОКРУЖНОГО ИСПОЛКОМА.

Угол Пушкинской и Ленина.

Начальник Отдела, он-же Начальник Милиции Округа Тестов Петр Федорович, тел. сл. 28, кв. 1-61.

Заместитель Нач. Полуяхтов, Андрей Афанасьевич.

Начальник Административно-строевого под'отдела Тихомиров.

Начальник Финансово - Материальной Части под'отд. Некрасов Геннадий Еф.

Начальник Уголовного Розыска Прохоров Ал-др Андреевич, тел. сл. 3-26.

Начальник Паспортного стола Иовлев Степан Иванович.

Начальник Адресного стола Леонтьев Ал-др Васильевич.

Нач. ЗАГС Шилко.

Полит. Инспектор адм. отдела Семаков Василий Васильевич.

Общий Телефон № 1-89.

## I ОТДЕЛЕНИЕ МИЛИЦИИ

Ул. Троцкого, № 13

Нач. Отделения Крашевский, тел. сл. 3-01.

## II ОТДЕЛЕНИЕ МИЛИЦИИ

Ул. Карла Либкнехта, № 4.

Нач. Отделения Долиженко, тел. сл. 22.

## III ОТДЕЛЕНИЕ МИЛИЦИИ.

Ул. Декабристов, № 26.

Нач. Отделения Чуваков, тел. сл. 23.



#### IV ОТДЕЛЕНИЕ МИЛИЦИИ.

Верх-Исетск. Зав.

Нач. Отделения Ракульцев, тел. сл. 41 (через В.-Исетск. зав.).

#### СВЕРДЛОВСКИЙ ИЗОЛЯТОР СПЕЦИАЛЬНОГО НАЗНАЧЕНИЯ.

Верх.-Исетск. Площадь.

Начальник Ишаев Василий Иванович, тел. сл. 5-72.

Пом. Начальника Кувшинов Василий Алексеевич.

Общий телефон № 81.

#### СВЕРДЛОВСКОЕ ОТДЕЛЕНИЕ ИЗОЛЯТОРА.

Начальник Белоусов Иван Александрович, тел. сл. 4-16.

#### ОКРУЖНОЕ ОТДЕЛЕНИЕ НАРОДНОГО ОБРАЗОВАНИЯ.

Ул. Добролюбова, № 9.

Телефон 2-97.

Невский Леонид Николаев, ул. Р. Люксембург, 14, сл. тел. 2-02.

#### ПОД-ОТД. ПРОФОБР.

Огурцов, Пав. Григор., В. Вознесенск, № 14.

#### ПОД-ОТД. ПОЛИТПРОСВ.

Кошелева, Алек. Петр., ул. Розы Люксембург, № 30.

#### ПОДОТД. СОЦВОСА.

Истомина А. П., уг. ул. Ленина и Вайнера, 7/23.

### Культурно—просвет. учрежден. города.

#### ПО САЦВОСУ:

Школа 1 ступени № 1.

Ставровская Евгения Ивановна, завед. школой, угол. Усальцовской и Симоновской.

Школа 1 ступени № 2.

Шлинке Вера Ивановна, завед. школой, Луговая 153.

Школа 1 ступени № 3.

Александрова Евпр. Ивановна, завед. школой, угол. Красноармейской и Покровского.



Школа 1 ступени № 4.

Лагунова Анф. Ивановна, завед. школой, угол Спасской и 1-ой Загородной.

Школа 1 ступени № 5.

Фадеев Николай Николаевич, завед. школой, 2-я Береговая 17.

Школа 1 ступени № 6.

Бабенко Ол. Вас. завед. школой, Луговая 174.

Школа 1 ступени № 7.

Якимова Нин. Конст., завед. школой, на площади Народ. местн.

Школа 1 ступени № 8.

Андреева Ф. А., завед. школой, Уктусская 69.

Школа 1 ступени № 9.

Голубцова Ал. Фед., завед. школой, Щепная площадь.

Школа 1 ступени № 10.

Карташева Ант. Влад., завед. школой, угол Спасской и 2-ой Загородной.

Школа 1 ступени № 11.

Попова Ел. Мих., завед. школой, улица Р. Люксенбург 75.

Школа 1 ступени № 12.

Корелина Евген. Алек., завед. школой, угол Щипановской и Каковинской 15/26.

Школа 1 ступени № 13.

Кругляшева Алек. Алек., завед. школой, церковь м./златоуст.

Школа 1 ступени № 14.

Исакова Ираид. Ивановна., завед. школой, Троцкого 5.

Школа 1 ступени № 15.

Мамкина Клав. Иванов., завед. школой, Северская улица., (Гостиница № 1).

Школа 1 ступени № 16.

Коровина Ия Всеволод., завед. школой, площадь Максима Горького.

Школа 1 ступени № 17.

Аристархова Мар. Ст., завед. школой, Троцкого 5.

Школа 1 ступени № 18.

Вершинина Люд. Иван., завед. школой, Вознесенский 16-а.



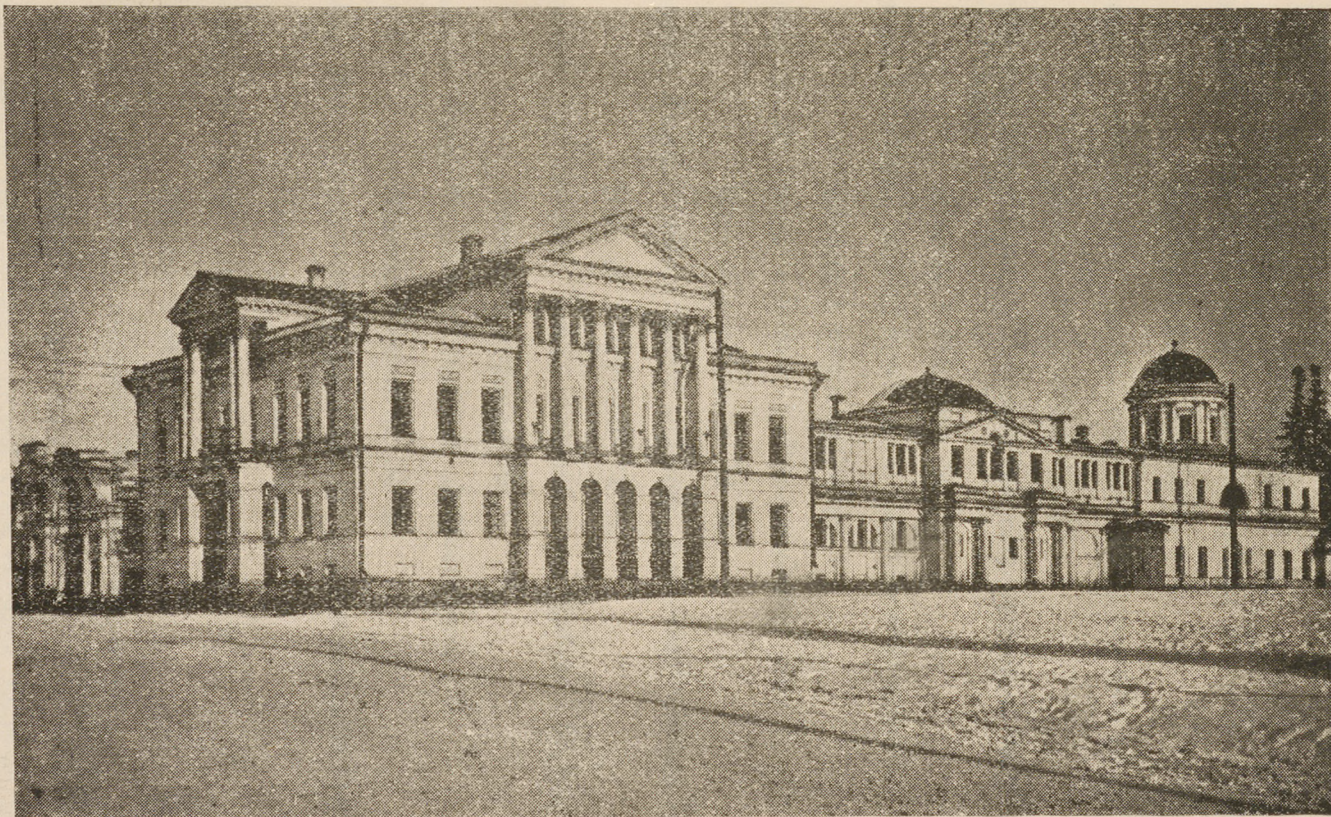

КОММУНИСТИЧЕСКИЙ УНИВЕРСИТЕТ ИМ. В. И. ЛЕНИНА.







## Школа 1 ступени № 19.

Юрин Алек. Троф., завед. школой, Пивоваренный завод.

## Школа 1 ступени № 20.

Карташева Т., завед. школой, угол Малышева и Московской.

## Школа 1 ступени № 21.

Пушкина Алек. Иванов., завед. школой, Малаховская 15.

## Школа 1 ступени № 22.

Хомутов Вас. Конст., завед. школой, 5-я Ключевская и Заводецкий пер. (В-Исет. зав.).

## Школа 1 ступени № 23.

Тихонова Ан. Ник., завед. школой, у Никольской церкви.

## Школа 1 ступени № 24.

Соколова А. И., завед. школой, у Генеральской дачи.

## Школа 1 ступени № 25.

Размахица Людм. Конст., завед. школой, 2-ая Закутиловка 53.

## Школа 1 ступени № 26.

Патрушева Ан. Петров., завед. школой, при фаб-ке „Факел“.

## Школа 2 ступени № 1.

Михайлова Марг. Т., завед. школой, Добралюбова 19.

## Школа 2 ступени № 2.

Соловьев Ник. Дмит., завед. школой, уг. Московской и Радищева.

## Школа 2 ступени № 3.

Нелькина Люб. Серг., завед. школой, Вайнера 2.

## Школа 2 ступени № 4-

Вельц Ром. Алек., завед. школой, Обсерваторская 131.

## Школа Семилетки № 1.

Шлезигер Валер. Ник., завед. школой, угол. Отдыха. (В-Исет. зав.).

## Школа Семилетки № 2.

Игнорашова Зин. Иван., завед. школой, Главный 16.

## Школа Семилетки № 3.

Бабенко Мар. Вас., завед. школой, В-Вознесенская 4.



## Школа Семилетки № 4.

Зиганьшин А. З., завед. школой, Б-С'езжая 15.

## Школа Симилетки № 5.

Колунковская-Сморгун Н. А., завед. школой, Главный 34.

## Д/дом. Татаро-Башкирский.

Тагиров Г. А. завед., д/дом. Татаро-Башк. Ламаевская 27.

## Станция по борьбе с детской безпризорностью.

Словцов, завед. станц. по борьбе с дет. беспр. и завед. учебн. част. Одинцева, Васенцовская 161.

## Школьное общ. № 1.

Бабунова М. Д., завед. школьн. общ., Коробковская 17.

## Платное школьное общ. № 2.

Шибасева, завед. шкльн. общ., 1-ая Береговая 9.

## Детский дом умств. отст.

Оленева Мар. Фил., завед. дет. д. умств. отст., дача б. Бибикова.

## 1 Трудовая колония.

Масленников А. А., завед. труд. колон., Агафуровская дача (за В-Исет. зав.).

## 2 Трудовая колония.

Яровский В. А., завед. труд. колон., дача Ларичева.

## 3 Трудовая колония.

Андреева А. Ив., завед. труд. колон., Налетовская заимка.

## С А Д Ы.

## „Наш Мирок“.

Мещерикова Мар. Ал., завед. сад. „наш Мирок“, Усольцовская 12.

## „Красный Октябрь“.

Башкирова И. А., завед. сад. „Красн. Октябрь“, Обсерваторская 176.

## „Мусульманский“.

Нагматулина М. И., завед. „Мусулм. садом“, Усальцовская 40.

## „1-ый В-Исетский“.

Зверева Ан. Иван., завед. „В-Исет. садом“, Нагорная 21.



„2-ой В-Исетский“.

Еремина Ол. Пет., завед. „В-Исет. садом“, 2-ая Ключевская 101.

„Юный Муравейник“.

Палунская Ел. Иос., завед. сад. „юным Мурав.“, Военный Городок.

## Библиотеки.

Библиотека имени „Белинского“.

Алейников Дм., завед. библиотекой, Вознесенский 8.

3-я Районная.

Катаева Хар. Гр., завед. библиотекой, Успенский 3.

4-я Районная.

Лукацкова Ан. Ал., завед. библиотекой, Спасская 4.

5-я Районная.

Ряпосова Вер. Алек., завед. библиотекой, Тихвинская 106.

7-я Районная.

Суворова Зоя Ал., завед. библиот., между 5-ой и 4 Ключевской.

9-я Районная.

Рогожкин Леон. Влад., завед. библиот., угол Сибирского и Луговой.

15-я Районная.

Барышникова Кл. Ст., завед. библиотекой, Златоустовская 30.

Детская библиотека.

Кванина Мар. Андр., завед. дет. библиотекой, Успенский 3.

## Школы Профобр.

Проф-техническая.

Коншин Алек. Сем., завед. школой, Механическая 6.

Школа Швейников.

Решин Аким. Гер., завед. школой, Покровский 58.

Полиграфич. ФЗУ.

Немтин Ал. Ив., завед. полиграф. школ., Главный 42.



Ленинская школа ФЗУ.

Рязанцев Ник. Иван., завед. школ., Ленинская фабрика.

В-Исетскаб школа ФЗУ.

Осокин Ник. Дм., завед. школ., В-Исетский завод.

Школа Контроуча.

Ложкин Ник. Як., завед. школ., Вознесенский пр. 6. Медфак.

Счетно-Бухгалтерские курсы.

Ложкин Ник. Як., завед. курс., Вознесенский пр. 6. Медфак.

Курсы Антчных Работ.

Гоштейн С. М., завед. курс., Главный 28.

Дом. Рабпроста.

Римская-Черепанова, завед. Рабпроста, Набережная 2.

## ОКРУЖНОЕ ЗЕМЕЛЬНОЕ УПРАВЛЕНИЕ.

Улица Троицкого № 2.

Зав. Окружн. Земельным Управлением Кирпиков Петр Иванович  
тел. № 1-22.

Зав. администр. отд. Релизов Иван Иван., ул. 9 января д. № 2.

Зав. фин. счетным отделом Залесский-Соловьев Борис Аркадьевич,  
Васенцовская № 123, кв. 1.

Зав. отд. сельск. хоз-ва Егоров Ал-ндр Яковлевич, В-Исетский  
завод 3-я Ключевская, № 50.

Зав. отделом землеустройства Григорьев Виктор Иванович, Тих-  
винская, № 33, кв. 2.

Зав. ветеринарным отделом Удинцев Александр Николаевич  
В.Исетск, 12 Опалиха № 584.

Зав. лесным отделом Зайцев-Виктор Васильевич, ул. Р. Люксем-  
бург 8—10, тел. № 54.

Зав. лесозаготовительным под'отд. Густавович, Станислав Эдм.  
ул. Р. Люксембург № 8-10.

Зав. под'отд. лесного хоз-ва Бельфорт-Прокопьев Николай Ал-ндр.  
Красноармейская № 39.

Зав. под'отд. охраны лесов Ключников Ф. Анис., Красноармей-  
ская № 103.

Зав. под'отд. госуд. земельн. имуществ Дудкин, Петр Иванович,  
ул. Малышева № 72.

№ телефонов учреждения:

Кабинет заведующего Управлением № 4-82.

Кабинет зав. лесным отделом № 1-48.

Общий телефон № 1-74.

Адрес учреждения—улица Вайнера № 8 угол улицы Ленина.



## СВЕРДЛОВСКИЙ ОКРВОЕНКОМАТ.

Ул. Чернышевского № 6-98.

Окрвоенком Ланде, Ефим Целистинович, ул. Добролюбова № 2, тел. 6-97.

Зам. Окрвоенкома он-же камендант города Каюрин Дмитрий Васильевич, ул. Чернышевского № 2, тел.-автомат № 27 (кабинет).

Начальник мобилизационного отдела Рюмин Владимир Иванович, ул. Чернышевского № 2.

Начальник канцелярии Александров Александр Александрович, ул. Чернышевского № 2.

## СВЕРДЛОВСКИЙ ОКРУЖНОЙ ФИНАНСОВЫЙ ОТДЕЛ.

Ул. Ленина № 27.

Заведующий Окрфо Антонов, Николай Иванович.

Заведующие отделами:

Налоговым—Зеликсон, Исаак Самуилович ул. К. Либкнехта № 37.

Госдоходов—Карпов. Алексей Михайлович ул. Малышева № 40.

Местных финансов—Кирилов, Федор Дмитриевич, ул. Р. Люксембург № 54, кв. 2.

Приходо-расходной кассой — Никифоров, Григорий Иванович ул. Урицкого № 7.

Ст. бухгалтер кассы—Афанасьев, Николай Григорьевич ул. Чернышевского № 16.

Зав. кассалогом или ст. инспектор кассалого—Перфильев, Леонид Александрович, Васенцовская ул. № 109.

Зам. ст. инспектора Верещагин, Ал-др Николаевич ул. Мамина-Сибиряка № 38.

Зав. общ. потд. Змановский, Василий Павлович Отрехинская ул. № 12, кв. 5,

Телефоны:

6-66 общий.

3-00 налоговой потдел.

6-69 кабинет зав. ОКРФО.

2-32 .. налогового потдела.

5-94 квартира зав. ОКРФО.

6-84 квартира зав. налоговым потделом.

## СВЕРДЛОВСКОЕ ОКРУЖНОЕ СТАТИСТИЧЕСКОЕ БЮРО.

Угол ул. Ленина и Вайнера.

№ 24-8, тел. № 1-30.

Руководители учреждения.

Зав. бюро—Образцов, Всеv. Петр. В-Исетский зав. Нагорная № 6.

Замест. зав. бюро—Таланкин Борис Иванович. Глуховская набережная № 2, кв. 2.



Зав. эконом. статист. Окрстатбюро—Обельцев, Дмитрий Павлович. и Окргвнторга. Ул. Белинского № 59, кв. 2.

### СВЕРДЛОВСКАЯ БИРЖА ТРУДА.

Ленинский № 37.

Зав. Биржи Труда Баянов Вениамин Степанович.

Зав. отд. трудового использования безраб. и пом. Завед. Биржи Труда Фелицин Николай Петрович.

Зав. бюро конторско-счетного труда Ширяев Дмитрий Иванович.

Зав. бюро подростков Чижицкий Яков Григорьевич.

Зав. бюро чернораб. Сысков Вениамин Александр., тел. сл. № 8-21.

Зав. бюро квалифиц. труда Трубинов Дмитрий Федорович.

Секр. Биржи Труда Солтановский Владимир Ник., тел. сл. № 2-49.

### СВЕРДЛОВСКИЙ ОКРУЖНОЙ ОТДЕЛ ЗДРАВООХРАНЕНИЯ (ОКР-ЗДРАВОТДЕЛ).

Ул. Розы Люксембург № 34.

Зав. отделом Степанов Мих. Петр., тел. сл. 7-10.

Зав. лечебн. п/отд. докт. Хазан Леонид Натанович, Малышева № 65.

Зав. п/отд. материнства и младенчества доктор Плоткина Розалия Моисеевна. Васенцовская № 128.

Зав. п/отд. рабочей медицины Осокин Ал-др Георгиевич.

Зав. п/отд. социальн. болезней Кузнецов Ал-др Григорьевич.

Зав. п/отд. санитарно-эпидем. он же и врид. зав. п/отд. охраны и здоровья детей Упоров Илья Григорьевич.

Зав. фармацевтич. и медснабжен. Гомельский Зиновий Абрамов

### Б О Л Ь Н И Ц Ы.

Городская больница Северная № 5. Красовский И. А., ул. Ленина № 7, тел. сл. 30.

Клиническая Верх-Исетский завод, тел. 5-58.

Хирургич. отд. " " " "

Верхисетская больница Верх-Исет. бульвар, тел. 2-28.

Отделения. Хирургическое.

Терапевтическое.

Родильное.

Венерический Диспансер.

Туберкулезная больница, ул. Московская № 9, тел. 1-36.

Детский изолятор, ул. Декабристов № 15, тел. 4-58.

Глазная лечебница, ул. Северная № 7, тел. 3-44.

Нервная лечебница, ул. Детский городок № 10, тел. 3-72.

Повивально-гинекологич. инстит. ул. Розы Люксемб. № 71, тел. 2-21.

Кожно-венерич. больница, ул. Карла Либнехта № 8.



Детская незаразная больница, ул. Розы Люксембург № 73.

Детская туберкулезная санатория, бывшие Агафуровские дачи.

Туберкулезный диспансер, ул. Толмачева № 30 тел. 4-78.

Венерический изолятор детей, Сениная площадь.

Центральная амбулатория, ул. Розы Люксембург № 1, тел. 2-89.

Прием ежедневно кроме праздников.

Внутренние с 9 до 2 часов.

" с 3 " 8 "

" с 5 " 10 "

Детские с 10 " 3 "

Хирургич. с 2 " 7 "

Перевязки с 2 " 5 "

Глазные: Запись с 2 ч. прием с 2 часов.

Зубные с 9 до 2 и с 2 до 7 ч.

Удаление зубов с 10 " 1 ч.

" для детей с 9 " 2 ч.

Вставл. зубов с 9 " 2 и с 2 ч. до 7 ч.

### ОТБОРОЧНЫЕ КОМИССИИ.

**Экспертная комиссия:** Ежедневно кроме праздников запись с 3 час. прием с 5 часов.

**Контрольная комиссия:** Ежедневно кроме праздников запись с 3 час. прием с 5 часов.

О вставлении зубов. Комиссия только в среду.

**Дежурство врачей** для вызовов на дом, только в экстренных случаях круглые сутки.

Телефон 2-89.

**Районные страховые врачи** 2, 3 и 4 района для лечения на дому. Утренняя запись с 8 до 10 час. ежедневно и вечерняя запись с 4<sup>1</sup>/<sub>2</sub> до 6<sup>1</sup>/<sub>2</sub> час. вечера, кроме Воскресенья и среды.

Уктусская амбулатория. Ул. Троцкого № 106. Внутренние, детские и малая хирургия с 1 до 6 час.

Амбулатория при повивально-гинекологическом институте. Улица Розы Люксембург № 71. Беременность и женские болезни с 12 до 5 ч.

Телефон 2-21.

Амбулатория при глазной лечебнице. Северная № 7. Глазные болезни с 9 до 11<sup>1</sup>/<sub>2</sub> часов.

Телефон 3-44.

Амбулатория при Верх-Исетской больницы.

Верх-Исетский бульвар. Телефон 2-28.

Прием: по внутренним с 11 до 6 час. Хирургические с 11 до 4 ч.

Кожно-Венерически с 3 час.

Страховые врачи 5-го района для лечения на дому с 8 до 10 ч.

Диспансер туберкулезных. Улица Толмачева № 30.



Телефон 4-48.

Прием: для взрослых с 4 до 5 и с 5 до 7 час. вечера по вторникам и пятницам.

„ для детей. Ежедневно кроме праздников с 9 до 10 с 10 до 12 с 4 до 5 и с 4 до 7 час. вечера.

По хирургическим, туберкулезным. Среда и пятница с 2 до 3 и с 3 до 5 час. вечера.

## АМБУЛАТОРИЯ ГОРОДСКОЙ БОЛЬНИЦЫ.

Северная 5, телеф. 30.

Прием ежедневно, кроме праздников.

Внутренние: запись с 12 до 5. Прием с 1 часу.

Уха, горла, носа: запись с 11 до 1 час. Прием с 12 час.

Страховые врачи 1-го района: с 10 до 11 часов.

Оспопрививание: с 12 часов.

Освидетельствование служ. и рабочих с 3 до 5 часов.

## АМБУЛАТОРИЯ КЛИНИЧЕСКОЙ БОЛЬНИЦЫ.

Верх-Исетский зав. телеф. 5-58.

## АМБУЛАТОРИЯ ПРИ КОЖНО-ВЕНЕРИЧЕСКОЙ КЛИНИКЕ.

Ул. Карла Либкнехта 8.

Прием с 9 до 11 час. и с 11 до 1 час.

## ВЕНЕРИЧЕСКИЙ ДИСПАНСЕР.

Ул. Карла Либкнехта 8.

Прием с 3 до 6 час.

## АМБУЛАТОРИЯ ПРИ НЕРВНОЙ ЛЕЧЕБНИЦЕ.

Детский городок № 10, тел. 3-72.

Прием с 9 до 12 час. Электризация. Массаж с 9 до 3 час.

Консультация для здоровых грудных детей Р. Люксембург, 73.

Прием с 9 до 11 час., кроме вторников.

Для беременных с 12 до 3 час., в понедельник, среда, четверг.

## КОНСУЛЬТАЦИЯ № 2.

Ул. 9-го Января № 15.

Прием здоровых детей: вторник, среда, пятница, суббота и воскресенье с 9 до 11 час.

Понедельник, вторник, четверг с 2-х до 5 час.

Для беременных: вторник, пятница, суббота. Запись с 11 до 12 час. Прием с 12 час.



## ШКОЛЬНАЯ АМБУЛАТОРИЯ.

Ул. 9-го Января, 15.

Физическое обследование школьников. Ежедневно, кроме праздников.

## А П Т Е К И,

Курсовая аптека. Ул. Розы Люксембург, 37, тел. 4-37.  
Занятия с 9 до 3 час.

Вознесенская Карла Либкнехта, 40, телеф. 4-36.  
Занятия с 9 до 9 часов.

Покровская аптека Ул. Малышева № 40, телеф. 4-35.  
Занятия круглые сутки.

Центральная аптека Пушкинская 16, телеф. 86.  
Занятия круглые сутки.

Уктусская аптека Троцкого № 44, телеф. 88.  
Занятия с 9 до 9 час.

Аптека № 5. Ул. Тверитина.  
Занятия с 9 до 6 час. Исключительно для застрахованных.

Аптека при городской больнице. Северная 5, тел. 30.  
Занятия с 12 до 6 час.

Аптека при В.-Исетской больнице. В.-Исетск. бульвар, тел. 2-28.  
Занятия круглые сутки.

СВЕРДЛОВСКИЙ САНИТАРНО-БАКТЕРИОЛОГИЧЕСКИЙ ИНСТИТУТ  
ОБЛЗДРАВ ОТДЕЛА.

Ул. Вайнера, 4, телеф. 2-24.

Директор института професс. Степанов-Григорьев.



# СПИСОК

Врачей состоящих на службе и учете Свердловского Окргдравотдела.

№№ пор.	Фамилия, имя и отчество	М е с т о с л у ж б ы	Специальность	А д р е с
1	Анфиновенова М. И. . . . .	Ясли Энгельса . . . . .	Детск. и терап. . . . .	Златоустовская 19.
2	Агаркова В. И. . . . .	Центр. амбул. . . . .	Детск. и внут. . . . .	Сибирский пр. 48.
3	Атаманова А. С. . . . .	Рождеств. вр. уч. . . . .	Гинекология . . . . .	с. Рождественск.
4	Блинова Е. И. . . . .	Райврач . . . . .	Внутр. и жен. . . . .	Александровск. 15.
5	Баранова В. М. . . . .	П.-Уральск. вр. уч. . . . .	Общая . . . . .	Перво-Уральск. зав.
6	Большакова . . . . .	Режевск. вр. уч. . . . .	—	Режевск. завод.
7	Баженев Н. К. . . . .	Госмедэксперт . . . . .	Детск. и внутр. . . . .	Клубная 11.
8	Белобородова К. А. . . . .	б. Изолятор . . . . .	Терап. и эпид. . . . .	Александровск. 15.
9	Белостоцкая К. О. . . . .	Дет. Туб. Сан. . . . .	Внутрен. б-ни . . . . .	б. Агафуровск. дачи.
10	Бланкфельд И. М. . . . .	Центр. амбулатория . . . . .	Глазные . . . . .	Солдатская 22.
11	Блинова М. И. . . . .	Ясли 8 Марта . . . . .	Детск. и внут. . . . .	Спасская 6.
12	Бомаров А. М. . . . .	Калатинск. вр. уч. . . . .	Хирург. и гинекол. . . . .	Калатинский завод.



№№ пор.	Фамилия, имя и отчество	М е с т о с л у ж б ы	Специальность	А д р е с
13	Бродовский В. М. . . . .	Больница П. ж. д. . . . .	Уха, горла и носа	Дубровинск. 2.
14	Бродовский В. В. . . . .	Центральная амбулатория .	Т о ж е . . . . .	Т о ж е.
15	Бунимович З. А. . . . .	Амб. „Ленина“ . . . . .	Гинек. и акуш. . .	Успенская 23.
16	Бронштейн-Зеттель . . . . .	Центр. амбулат. . . . .	Глазные б-ни . . .	Фетисовская 15.
17	Великовская . . . . .	Зап. врач . . . . .	—	Усольцевская 61.
18	Владимиров А. М. . . . .	В.-Уфалейск. вр. уч. . . . .	Хирургическ. . . .	В.-Уфалейский завод.
19	Волкова М. Н. . . . .	Не состоит . . . . .	—	Обсерваторская 125.
20	Гольдберг Р. И. . . . .	Невьянск. вр. уч. . . . .	Психиат. . . . .	Невьянский завод.
21	Гиттельман-Свердлова . . .	Центр. амбулат. . . . .	—	Симановская 19.
22	Григорьева Н. И. . . . .	Не состоит . . . . .	Глазные . . . . .	Коробковская 31.
23	Горшков А. А. . . . .	Асбестов. вр. уч. . . . .	Оператив. и гинек.	Асбестовые копи.
24	Грамолин М. В. . . . .	П.-Уральск. вр. уч. . . . .	Общая . . . . .	Перво-Уфалейский завод.
25	Гречков А. . . . .	Невьянск. страх. касса . . .	Терап. и венер. . .	Невьянский завод.
26	Гинсбург Л. З. . . . .	Клиника медф. . . . .	Внутренние . . . .	Дубровинская 19.
27	Гитман В. Л. . . . .	Тубер. диспансер . . . . .	Терапевтическ. . .	Клубная 11.



№№ пор.	Фамилия, имя и отчество	М е с т о с л у ж б ы	Специальность	А д р е с
28	Гаврилов К. П. . . . .	Детск. дом „Ленина“ . . . .	Детск. и внутр. .	Уктусская 29.
29	Гусинская Б. Л. . . . .	Детск. клиника . . . . .	Детские . . . .	Златоустовская 42.
30	Дюмидовская . . . . .	Больница П. ж. д. . . . .	—	Тихвинская 92.
31	Демидович И. П. . . . .	Сыльвинский вр. уч. . . . .	Терапевт . . . .	Сыльвинский завод.
32	Днев В. Д. . . . .	Окрздравотдел . . . . .	Внутренние . . .	Водочная 155.
33	Дигилева А. З. . . . .	Изолятор . . . . .	Детские . . . .	Златоустовская 66.
34	Ефетифеев . . . . .	Центральная амбул. . . . .	Терапевтич. . .	Пушкинская 27.
35	Елисеева-Быкова . . . . .	Окрздравотдел . . . . .	Дет. и внутр. . .	Колобовская 24.
36	Ерман А. М. . . . .	Облеотстрах . . . . .	Общая . . . . .	Сибирск. 63.
37	Жаков П. З. . . . .	Губ. больница . . . . .	—	Вознесенск. 12.
38	Захаров С. А. . . . .	В.-Уфалейский вр. уч. . . .	—	В.-Уфалейский завод.
39	Землянищина . . . . .	Гор. больница . . . . .	Терапевт . . . .	Богоявленск. 1.
40	Зульман К. С. . . . .	Не состоит . . . . .	Акушерск. . . . .	Успенская 33.
41	Зубрицкая М. А. . . . .	Т о ж е . . . . .	Венерическ. . . .	Фетисовская 12.
42	Зубрицкий В. Н. . . . .	Т о ж е . . . . .	Т о ж е . . . . .	Т о ж е.



№№ пор.	Фамилия, имя и отчество	М е с т о с л у ж б ы	Специальность	А д р е с
43	Знаменский М. С. . . . .	Облздравотдел . . . . .	Хирургия . . . . .	Водочная.
44	Зайцев А. П. . . . .	Березовский вр. уч. . . . .	Т о ж е . . . . .	Березовский завод.
45	Зальцман Э. М. . . . .	Губернск. диспансер . . . . .	Внутренние . . . . .	Главный 63.
46	Заманский В. А. . . . .	Окргдравотдел . . . . .	Санитария . . . . .	Фетисовская 3.
47	Замуравкин Г. П. . . . .	Глазная лечебница . . . . .	Глазные . . . . .	Коробковская 12.
48	Зеттель-Коган . . . . .	Детская больница . . . . .	Детские . . . . .	Водочная 163.
49	Иванцева Е. А. . . . .	Больница Исправдома . . . . .	Т о ж е . . . . .	Местн. воен. госпит.
50	Израэль М. Д. . . . .	Облотдел труда . . . . .	Акуш. детск. . . . .	Фетисовская 17.
51	Израилович Н. И. . . . .	Райврач . . . . .	Терапия . . . . .	2-я Закутилова 10.
52	Игноратов К. Л. . . . .	В.-Исетская больница . . . . .	Хирургия . . . . .	Студеная 13.
53	Копылов . . . . .	Ст.-Уткинский вр. уч. . . . .	Терапевт. . . . .	Ст. Уткинск. зав.
54	Кудинский П. П. . . . .	В.-Сергинский вр. уч. . . . .	Детские . . . . .	Н.-Сергинский завод.
55	Кондратьев В. Н. . . . .	Бисертский вр. уч. . . . .	Акуш. гинек. . . . .	Бисертский завод.
56	Карнаухов М. Н. . . . .	Губ. диспансер . . . . .	—	Вознесенск. 17.
57	Кусевицкий . . . . .	Амб. Ленина . . . . .	Терапевт . . . . .	—



№№ пор.	Фамилия, имя и отчество	М е с т о с л у ж б ы	Специальность	А д р е с
58	Крепляк Р. М. . . . .	Не служит . . . . .	—	Крестовоздвиж. 1.
59	Корнблат С. М. . . . .	Т о ж е . . . . .	—	Госпитальная 6.
60	Коровина Н. . . . .	Т о ж е . . . . .	Акушерк. гинек. .	Московская 8.
61	Касторский Д. Н. . . . .	Брусянк. вр. уч. . . . .	Общая . . . . .	с. Брусяны.
62	Конторович . . . . .	Не состоит . . . . .	Хирург. . . . .	Успенская 23.
63	Коц Б. К. . . . .	Егоршинский вр. уч. . . .	Общая . . . . .	Егоркопи.
64	Курдов Н. К. . . . .	Облздравотдел . . . . .	Т о ж е . . . . .	Вознесенск, 40.
65	Кушелевский . . . . .	Больница П. ж. д. . . . .	Внутренние . . . .	Солдатская 10.
66	Кудрявцева Ю. А. . . . .	Не состоит . . . . .	—	4-я Мельковка 2.
67	Кудрявцев Ф. Ф. . . . .	Дет. туб. сан. . . . .	Туберкулез . . . .	б. Агафуровск. дачи.
68	Каплун-Черняк . . . . .	Егоршинский вр. уч. . . .	Хир. и гинек. . . .	Егоркопи.
69	Кузнецкий Д. П. . . . .	Клиническая больница . .	Хирургия . . . . .	б. Петровск. приют.
70	Кузнецов А. Г. . . . .	Окргдравотдел . . . . .	б/специальн. . . .	2-я Берегов. 20.
71	Козлова К. С. . . . .	Облздравотдел . . . . .	Охр. мат. и млад.	Сибирск. пр. 40.
72	Коровин В. К. . . . .	Амб. П. ж. д. . . . .	Детск. и внутр. . .	Златоустовская 35.



№№ пор.	Фамилия, имя и отчество	М е с т о с л у ж б ы	Специальность	А д р е с
73	Королев В. Ф. . . . .	Билимбаевский вр. уч. . . .	Детск. и внутр. . .	Билимбаевский завод.
74	Конторович Г. П. . . . .	Не служит . . . . .	Внутренние . . . .	—
75	Карш М. П. . . . .	Амб. П. ж. д. . . . .	—	Студеная 13.
76	Кибель М. В. . . . .	Уктусская амбулатория . . .	—	Коробковская 5.
77	Кириянов М. Я. . . . .	Больница Исправдома . . .	Терапевт. . . . .	Сибирск. 43.
78	Киселев В. П. . . . .	Н.-Уфалейский вр. уч. . . .	Т о ж е . . . . .	Н.-Уфалейский завод.
79	Клушина Т. П. . . . .	Черемиск. вр. уч. . . . .	Т о ж е . . . . .	с. Черемиское.
80	Коган Б. И. . . . .	Облздравотдел . . . . .	Детские . . . . .	Водочная 163.
81	Кожин П. А. . . . .	Куяшск. в. п. Каслинск. вр. уч.	Общие . . . . .	с. Куяш.
82	Казанцева А. И. . . . .	Врач по освид. рабоч. и подр.	Хирургия . . . . .	Никольская 6.
83	Красовский И. А. . . . .	Городская больница . . . .	Внутренние . . . .	Главный 7.
84	Кудрин А. Г. . . . .	Аффинажный завод . . . . .	Т о ж е . . . . .	Златоустовская 20.
85	Крюков Д. Н. . . . .	Режевской вр. уч. . . . .	Хирургия . . . . .	Режевск. завод.
86	Логинов В. Г. . . . .	Брусаянск. вр. уч. . . . .	Терапевт. . . . .	с. Брусаяны.
87	Ломоносов С. В. . . . .	б. Изолятор . . . . .	Детские . . . . .	Коробковская 33.



№№ пор.	Фамилия, имя и отчество	М е с т о с л у ж б ы	Специальность	А д р е с
88	Логинов Г. Г. . . . .	Местн. воен. госп. . . . .	Глазные . . . . .	Местн. военный госпиталь.
89	Липкин Г. С. . . . .	Не служит . . . . .	Внутр. и детские . . . . .	Уктусская 20.
90	Ленешинский . . . . .	В.-Исетская больница . . . . .	Хир. операт. . . . .	Коковинская 78.
91	Левензон А. Д. . . . .	Венеролог. диспансер . . . . .	Венерическ. . . . .	Солдатская 58.
92	Левицкий К. А. . . . .	Центральная амбулатория . . . . .	Внутренние . . . . .	Златоустовская 16.
93	Левин М. А. . . . .	Терапевт. клин. . . . .	Т о ж е . . . . .	Успенская 1.
94	Лопатин Г. Г. . . . .	Больница П. ж. д. . . . .	Т о ж е . . . . .	Уг. Главн. и Тихвинск. 22-1.
95	Луканин В. П. . . . .	Окрздравотдел . . . . .	Т о ж е . . . . .	Солдатская 98.
96	Любумин А. А. . . . .	Больница П. ж. д. . . . .	Барак душевн. . . . .	Главный 37.
97	Манаков А. М. . . . .	Полевск. вр. уч. , . . . .	Терапевт . . . . .	Полевской завод.
98	Малышева О. А. . . . .	Каслинский вр. уч. . . . .	Нет . . . . .	Каслинский завод.
99	Миркина Л. З. . . . .	Не состоит . . . . .	Акуш. и гинек. . . . .	Усольцевская 31.
100	Мариупольский . . . . .	Венерологический диспансер . . . . .	Венерические . . . . .	2-я Береговая 3.
101	Морозов М. С. . . . .	Т о ж е . . . . .	Т е ж е . . . . .	Златоустовская 5.
102	Мутин С. Д. . . . .	Михайловск. вр. уч. . . . .	Терапевтич. . . . .	Михайловский завод.



№№ пор.	Фамилия, имя и отчество	М е с т о с л у ж б ы	Специальность	А д р е с
103	Мусаев А. А. . . . .	Окрздравотдел . . . . .	Внутрен. и детск.	Златоустовская 7.
104	Меншиков А. Н. . . . .	Больница П. ж. д. . . . .	Хирургическ. . . .	Монетный двор.
105	Миславский С. А. . . . .	Глазная лечебница . . . . .	Глазн. и внут. . . .	Тимоф.-Набер. 10.
106	Муравьев А. Ф. . . . .	Покровск. вр. уч. . . . .	Терапевтическ. . . .	с. Покровское.
107	Мышкин Г. О. . . . .	Облздравотдел . . . . .	Рентгенолог. . . .	Александровск. 15.
108	Надежина Т. А. . . . .	Не служит . . . . .	—	Водочная 132.
109	Нарбутовых . . . . .	Кыштымский вр. уч. . . . .	Хирургия . . . . .	г. Кыштым.
110	Намятышев В. М. . . . .	Центр. амбулат. . . . .	Внутренние . . . .	Фетисовская 38.
111	Надеждинский . . . . .	Асбестовский вр. уч. . . . .	Общая . . . . .	Асбестовские копи.
112	Надежин Н. А. . . . .	Подтранспорт 57. . . . .	—	Водочная 132.
113	Несговорова-Рогожкина . . . . .	Химико-Бактериол. инст. . . . .	Бактериолог . . . .	Уг. Сибирск. и Лугов. 131.
114	Носговоров Н. В. . . . .	Не служит . . . . .	—	—
115	Новикова-Сигова . . . . .	Т о ж е . . . . .	Внутренние . . . .	Нагорная 57 (ВИЗ).
116	Огнев А. К. . . . .	Кыштымский вр. уч. . . . .	—	г. Кыштым.
117	Острокопытов . . . . .	Каслинский вр. уч. . . . .	Гинекология . . . .	Каслинский завод.



№№ пор.	Фамилия, имя и отчество	М е с т о с л у ж б ы	Специальность	А д р е с
118	Онуфриев В. П. . . . .	Повивально-гинек. Институт	Акуш. гинек. . . .	Коковинская 83.
119	Окульский В. П. . . . .	Дорестрахкасса . . . . .	Санит. и гиг. . . .	Усольцевская 17.
120	Окулова Р. К. . . . .	Не состоит . . . . .	Глазные . . . . .	Северная 5.
121	Ожегова Н. П. . . . .	Центральная амбулатория .	Хирургическ. . . .	Златоустовская 55.
122	Одоевский А. П. . . . .	Центр. амбул. П. ж. д. . .	—	Усольцевская 56.
123	Одинцев В. Е. . . . .	Облздравотдел . . . . .	Хирург. и гинек. .	Тихвинская 3.
124	Попов И. И. . . . .	В.-Тагильск. вр. пункт . .	—	В.-Тагильский завод.
125	Перебатов В. П. . . . .	В.-Нейвинский вр. уч. . .	Общая. . . . .	В.-Нейвинский завод.
126	Привальский Э. Я. . . . .	Не служит . . . . .	Н е т . . . . .	Гоголевская 10.
127	Петрова З. М. . . . .	Калатинский вр. уч. . . .	Т о ж е . . . . .	Калатинский завод.
128	Подсосов А. В. . . . .	Туберк. дисп. . . . .	Школьн. sanit. . .	Ломаевская 6.
129	Плоткина Л. М. . . . .	Окрздравотдел . . . . .	Детские . . . . .	Васенцовская 128.
130	Перетц Л. Г. . . . .	Не служит . . . . .	Бактериолог. . . .	Главный 7.
131	Перетц В. Г. . . . .	Пов.-Гин. Институт . . .	Акуш. гинек. . . .	Златоустовская 10.
132	Попов Е. В. . . . .	Электро-станция . . . . .	Внутр. венер. . . .	Вознесенская 47.



№№ пор.	Фамилия, имя и отчество	М е с т о с л у ж б ы	Специальность	А д р е с
133	Пономарев Н. А. . . . .	Арамилск вр. уч. . . . .	Внутренние . . . . .	с. Арамиль.
134	Протасов В. Н. . . . .	170-й полк <sup>1</sup> . . . . .	Венерические . . . . .	Спасская 27.
135	Пасынкова-Одинцева. . . . .	Райврач. . . . .	Внутр. глазн. . . . .	Коковинская 35-
136	Пятницкий П. М. . . . .	Туберк. Дисп. . . . .	—	Васенцовская 75.
137	Павлинова Ф. Д. . . . .	В.-Исетск. б-ца . . . . .	Акушерские . . . . .	Тихвинская 3.
138	Пасперов К. Ф. . . . .	Городская б-ца . . . . .	Общая . . . . .	Северная 5.
139	Пашкевич Л. К. . . . .	Здравотдел Пжд. . . . .	Общая . . . . .	Усольцевская 17.
140	Парамонова-Семенова . . . . .	Окргдравотдел . . . . .	Терапия . . . . .	Клубная 25.
141	Ратнер Л. М. . . . .	Туб. Диспансер . . . . .	—	Улица Ленина 7.
142	Рабинович В. Г. . . . .	Окргдравотдел . . . . .	Глазные . . . . .	Студеная 13.
143	Ратников Ф. И. . . . .	Райврач Пжд. . . . .	Глазные . . . . .	ст. Свердловск 25.
144	Рожановский Ф. В. . . . .	Облздравотдел . . . . .	Суд. медиц. . . . .	Вознесенск. 9.
145	Ранинсон Х. А. . . . .	Не служит . . . . .	Хирургия . . . . .	Гоголевская 9.
146	Ростовцев А. Г. . . . .	Не служит . . . . .	Терапия . . . . .	ул. Малышева 57.
147	Рубинштейн А. А. . . . .	Кожно-венерич. . . . .	Внутренние . . . . .	Коковинская 9.



№№ пор.	Фамилия, имя и отчество	М е с т о с л у ж е ы	Специальность	А д р е с
148	Ситников А. Я. . . . .	Не служит . . . . .	нет . . . . .	Усольцевская 21.
149	Соколин Е. П. . . . .	Невьянский вр. уч. . . .	Акуш. гинек. . . .	Невьянск.
150	Сергеева . . . . .	Кыштымский вр. уч. . . .	Акуш. гинек. . . .	Кыштым.
151	Самохин П. Д. . . . .	Бисертский вр. уч. . . .	Хирург . . . . .	Бисертск. завод
152	Серебровская А. И. . . .	Пов.-Гинек. Институт . . .	Акуш. гинек. . . .	Златоустовская 66.
153	Серебровский В. Б. . . .	Гор. больница . . . . .	Уха, горла и носа	Златоустовская 66.
154	Симановская С. Б. . . . .	— тоже — . . . . .	Внутренние . . . .	Вознесенск. 47.
155	Славина Е. Ф. . . . .	Централ. амбул. . . . .	Общая . . . . .	Северная 5.
156	Сосон В. А. . . . .	Городская больница . . . .	Внутр. детск. . . .	Гоголевская 9.
157	Степанов-Тригор. . . . .	Хим. Бак. Институт . . . .	Бактериолог. . . .	—
158	Сухов Ф. Н. . . . .	Централ. амбул. . . . .	Терапевт. . . . .	Коковинск. 54.
159	Сяно Н. А. . . . .	Здравотдел пзд . . . . .	Акуш. женск. . . .	Покровский 17.
160	Смородинцева Е. Д. . . . .	Сысертек. вр. уч. . . . .	Общая . . . . .	Сысертек. завод.
161	Сломовская А. Д. . . . .	В.Исетская больница . . . .	Хирургия . . . . .	В-Исетская 6-ца.
162	Смирнова М. С. . . . .	Не служит . . . . .	—	Златоустовск. 9.



№№ пор.	Фамилия, имя и отчество	М е с т о с л у ж б ы	Специальность	А д р е с
163	Тухомницкий Н. А. . . . .	Арамильск. вр. уч. . . . .	Общая . . . . .	Арамиль.
164	Тальева А. С. . . . .	Н-Сергенск. вр. уч. . . . .	Общая . . . . .	Н-Сергенск. завод.
165	Тимофеев А. В. . . . .	170 полк . . . . .	Внутр. и венер. . . . .	Пушкинская 2.
166	Титова Е. М. . . . .	Не служит . . . . .	—	Уктусская 68.
167	Удинцев А. М. . . . .	Не служит . . . . .	—	Уктусская 29.
168	Устькачинцев . . . . .	Н-Петровск. уч. . . . .	Общая . . . . .	Н-Петровск. завод.
169	Уиоров И. Г. . . . .	Окргдравотдел . . . . .	Внутр. санит. . . . .	Успенская 39.
170	Фридлянд А. Г. . . . .	Не служит . . . . .	—	Студеная 20.
171	Фальковский В. . . . .	Облздравотдел . . . . .	Общая . . . . .	—
172	Фурман И. С. . . . .	Окргдравотдел . . . . .	Санит. Эпид. . . . .	Коковинская 36.
173	Федер С. С. . . . .	Амб. при м-це . . . . .	Внутренние . . . . .	Ломаевская 52.
174	Федоров В. И. . . . .	Статбюро пжд . . . . .	Детск. внутрен. . . . .	Васенцовская 116.
175	Файнштейн С. С. . . . .	Страхкасса . . . . .	—	Отрясихинская 6.
176	Фирсова К. П. . . . .	Консультац. I . . . . .	Акуш. гинек. . . . .	1-я Береговая 6.
177	Фридьев С. П. . . . .	Кожно-венерич. б. . . . .	Венерические . . . . .	Никольская 6.



№№ пор.	Фамилия, имя и отчество	М е с т о с л у ж б ы	Специальность	А д р е с
178	Фишман И. В. . . . .	Врач-психиатр . . . . .	Нервн. и душевн. .	Колобовская 8.
179	Хрущов А. И. . . . .	Не состоит . . . . .	—	Колобовская 5-а.
180	Хазан Л. Н. . . . .	Окргдравотдел . . . . .	Внутр. детск. . . .	Ул. Малышева 65.
181	Царевская А. Д. . . . .	Б-ца Изолятора . . . . .	Терапия . . . . .	Госпитальная 21.
182	Цизкина Ф. В. . . . .	Не состоит . . . . .	Акуш. гинек. . . .	Госпитальная 1.
183	Чернавин С. И. . . . .	Лечеб. нервно-больных . .	Нервные . . . . .	Водочная 149.
184	Чапцихин И. С. . . . .	Центр. амбул. . . . .	Хирург . . . . .	Проезжая 20.
185	Черепанова К. Ф. . . . .	Районный врач . . . . .	Внутрен. б-ни . . .	Ул. Малышева 88
186	Черникова-Фрид. . . . .	Не служит . . . . .	Акуш. Гинек. . . .	Никольская 6.
187	Шапц А. М. . . . .	Облздравотдел . . . . .	—	Златоустовск. 32.
188	Шмитман . . . . .	*Окргдравотдел . . . . .	Детские . . . . .	Усольцевская 65.
189	Шушаков А. Н. . . . .	Больница пжд . . . . .	Внутренние . . . .	Гоголевская 41.
190	Шутихин М. Н. . . . .	Пов.-Гин. Институт . . . .	Акушер. гинек. . . .	Златоустовск. 71.
191	Шульман С. Л. . . . .	Туб. Диспансер . . . . .	Терапевт. . . . .	Колобовская 9.
192	Шайтанова-Каролина . . . .	Не служит . . . . .	Детские . . . . .	Симановская 16.



№№ пор.	Фамилия, имя и отчество	М е с т о с л у ж б ы	Специальность	А д р е с
193	Шамарин В. К. . . . .	Не служит . . . . .	Хирургическ. . . .	Пушкинская 8.
194	Шалина О. И. . . . .	Больница Пжд . . . . .	Внутрен. и детск. .	Крестовоздвиж. 1.
195	Шайхет И. С. . . . .	Облздравотдел . . . . .	Терапевт . . . . .	Ул. Малышева 40.
196	Шишов А. Н. . . . .	Больница Пжд. . . . .	Внутренние . . . .	Коробковская 52.
197	Штанберг П. Я. . . . .	Больница Пжд. . . . .	Внутренние . . . .	Коробковская 52.
198	Широков А. Ф. . . . .	Облздравотдел . . . . .	Внутренние . . . .	—
199	Ш и к А. О. . . . .	Центральн. амбулат. . . .	Терапевт . . . . .	Солдатская 3.
200	Шапиро-Аронштам . . . .	Не служит . . . . .	Терапевт. . . . .	Коковинская 33.
201	Шаньгин В. С. . . . .	В.-Исетская больница . . .	Внутр. женск. . . .	Госпитальная 13.
202	Шанатин А. Д. . . . .	Невьянский вр. уч. . . . .	Хирургическ. . . .	Невьянск.
203	Щербина Г. М. . . . .	Обл. отд. труда . . . . .	Терапевт. . . . .	Ломаевская 26.
204	Эдлис С. В. . . . .	Амб. П. ж. д. . . . .	Т о ж е . . . . .	Московская 17.
205	Эдутис Я. Н. . . . .	Т о ж е . . . . .	Внутр. санит. . . .	Гоголевская 38.
206	Эглом Р. Е. . . . .	Т о ж е . . . . .	—	Студеная 12.
207	Ярустовская Р. И. . . . .	Ревдинский вр. уч. . . . .	Детск. внутр. . . .	Ревдинский завод.



ДОПОЛНИТЕЛЬНО.

## СПИСОК

Врачей, состоящих на службе и учете Свердловского Окргдравотдела.

№ пор.	Фамилия, имя и отчество	Место службы	Специальн.	Адрес:
1	Бочаров А. В. . . . .	Окргдравотдел . . . . .	Венерические . . .	Вознесенский 12.
2	Бланкфельд-Рубановская . . .	Не служит . . . . .	—	Солдатская 22.
3	Воронкова Л. М. . . . .	Бактериол. Институт . . . . .	Детские . . . . .	Студеная 13.
4	Вигдергауз-Виленская . . . .	Район. врач . . . . .	Детские . . . . .	Златоустовская 7.
5	Владимирова . . . . .	Клиническ. б-ца . . . . .	Хирург . . . . .	Златоустовская 7.
6	Виленский М. М. . . . .	Отдел Труда . . . . .	Внутр. Детск. . . .	Вознесенск. 47.
7	Вяткин К. А. . . . .	Ревдинск. вр. уч. . . . .	Внутренние . . . .	Ревдинский завод.
8	Вигдергауз Р. Н. . . . .	Детская б-ца . . . . .	Детские . . . . .	Вознесенск. 47.
9	Надежина Т. А. . . . .	Не состоит . . . . .	—	Водочная 132.
10	Назаров . . . . .	Никольск. вр. уч. . . . .	—	с. Никольское.



## С В Е Р Д Л О В С К И Й  О К Р С О Б Е С .

Завед. Окрсобесом Антонов П. М., ул. Троцкого № 50, телеф. № 7-43.

Зам. Зав. Окрсобеса Сазонов Д. П., Сухаревская наб. № 1:

Зав. Материально-Финансов. п'отдел., Щерянец В. П., Студеная № 36.

Пред. Окр. К. К. О. В. Кузьмицкий Н. Л., ул. матроса Хохрякова № 96.

Общий телефон 2-16.

## С В Е Р Д Л О В С К И Й  О К Р К О М П О М ,

Пред. Окркомпома Антонов Павел Мефодьевич (Окрсобес,) ул. Уктусская, 50, сл.тел. 4-71, кв. 7-43.

Зам. Предокркомпома Ландэ Ефим Селистинович (Окрвоенкомат) Дубровинская, 2.

## Ч л е н ы  П р е з и д и у м а .

Созонов Дмитрий Прокопьевич, Окрсобес, Сухаревская наб. № 1, тел. 2-16.

Кузнецов Александр Григорьевич, Окрздравотдел, 2-я берегов. 20.

Романовский Яков Николаевич, зав. отделом распр. благотворит. изданий, ул. Уктусская, 3, Окркомпом тел. 6-20.

Лодыгина, Окр. женотдел.

## С В Е Р Д Л О В С К А Я  Г О Р О Д С К А Я  Ц Е Н Т Р А Л Ь Н А Я  Т Е Л Е Ф О Н Н А Я  С Т А Н Ц И Я .

Пушкинская, 19.

Телефоны: Кабинет зав. 2-00.

Эксп.-техчасть 3.

Справ. бюро 1-03.

Бухгалтерия 5-86.

Заведывающий телеф. сетью Владимирский Александр Николаевич, Пушкинская, 19, тел. № 3-10.

Зав. Эксп.-тех-част., он же заместитель зав. Бояршинов Александр Васильевич, ул. Ленина 11, тел. кв. 70.

## С В Е Р Д Л О В С К И Й  О К Р У Ж Н О Й  П Р О Л Е Т К У Л Ь Т .

Президиум:—Дом Союзов.

Студия Искусств, ул. Ив. Малышева, 45.

Студия изобразительных искусств, ул. им. Толмачева 22

Центральная Студия Искусств с секциями: драматической, музыкальной, хоровой (хор и оркестр балалаечников) и литературной.

Центральная студия изобразительных искусств с отделениями: живописным, декорационным и полиграфическим (афиши, плакаты, лозунги, знамена и пр.).

Врид Председателя Василий Иванович ДАЛЬСКИЙ.



## ТЕАТРЫ и САДЫ.

### ТЕАТР имени ЛУНАЧАРСКОГО.

Площадь Парижской Коммуны. Тел. 1-12.

Постоянный городской театр, построенный в 1912 году.

Имеет 1500 мест.

### ПРОЛЕТАРСКИЙ ТЕАТР

Площадь Уральских Коммунаров

Имеет 960 мест.

### КОНЦЕРТНЫЙ ЗАЛ МУЗЫКАЛЬНОГО ТЕХНИКУМА.

Первомайская.

Сдается под концерты, спектакли, вечера и т. п.

Имеет 500 мест.

### Мусульманский „ОЧАГ УРАЛА“

ул. Шейкмана 18.

Обслуживает все мусульманское население города. Приспособлен исключительно для театральных постановок; при театре имеется мусульманская группа артистов.

Администратор театра—ГАЛИМСКИЙ.

### САД КОМКЛУБА БЫВ. КЛУБНЫЙ

Первомайская.

Большой благоустроенный общественный сад в центре города. Летом ежедневные гуляния. Симфонический оркестр. Ресторан.

### ГОРОДСКОЙ САД (быв. Харитоновский)

Площадь Народной Мести.

Старинный большой красивый сад, постоянное место для устройства народных гуляний.



## ЛЕТНИЙ САД быв. ФИЛИПЦ

ул. Мамина-Сибиряка.

## КИНО-ТЕАТРЫ:

„ГОСКИНО“—уг. ул. Ленина и Либкнехта

имеет 500 мест.

Сеансы с 6 до 10 час. вечера.

„КОЛИЗЕЙ“—уг. ул. Ленина и Либкнехта.

Имеет 1100 мест.

„ХУДОЖЕСТВЕННЫЙ“—уг. ул. Ленина и Толмачева.

Сеансы с 6 час. до 11 час. вечера.

## ДОМ ОКТЯБРСКОЙ РЕВОЛЮЦИИ.

Адрес: ул. Ленина 45, тел. 37.

Правление:

Библиотека, находится в распоряжении Областкома РКП (б).  
Открыта с 3-х до 9 часов вечера, кроме четверга.

## СВЕРДЛОВСКАЯ ТОВАРНАЯ БИРЖА.

Ул. Ленина 19.

Телефон общий 1-64

Каб. управл. 5-89.

Председатель Бирж. Ком. Фельдштейн Николай Георгиевич, ул. Вайнера 64, тел. сл. 289, кв. 7-07.

Зам. Свердлов Наум Ефимович, ул. Карла Либкнехта 32. тел. сл. 2-50, кв. 2-46.

Зам. Казанцев Иван Иванович, ул. Ленина 19, тел. сл. 34, кв. 6-76

Управ. делами Яринский Гр. Иванович, ул. Московская 34, тел. сл. 5-89.

Пред. Бюро Хлебной Секции Казанцев Иван Иванович, ул. Ленина, 19, тел. сл. 34, кв. 6-76.

Зам. Лукин Андрей Алек., ул. Радищева 8, тел. сл. 65, кв. 6-01.

Пред. Регистр. Бюро Фельштейн Николай Георг., ул. Вайнера. 64, тел. сл. 2-89, кв. 7-07.

Пред. Котиров. Комиссии Ветров Николай Федосеевич, улица Усольцевская 79, тел. сл. 3-31, кв. 44.

Зам. Дианов Александр Дмитриевич, ул. Декабристов 22, тел. сл. 2-34.



Маклер Биржи Гибалин Дмитрий Петрович, ул. Розы Люксембург, 39-1 тел. сл. 1-64, кв. 11.

Яцковский Абрам Евсеевич, ул. Вайнера 29, тел. сл. 1-64.

Батюшков Василий Николаевич, ул. Московская 12, тел. сл. 1-64

Седов Захар Васильевич, ул. Красноармейская 62, тел. сл. 1-14.

Шмидт Альберт Оттович, ул. Тургеневская 25, тел. сл. 1-64.

### СВЕРДЛОВСКОЕ ОТДЕЛЕНИЕ ВСЕКОБАНКА.

Управляющий Михайлов Михаил Семенович, Усольцевская, 25.

Тов. Управляющего Черепанов Александр Александрович, Усольцевская, 25.

Ст. Инструктор Мехасев Михаил Васильевич, ул. Вайнера 13, кв. 1

Бухгалтер Горюнов Петр Герасимович, Гостинница Пале-Рояль.

Завед. Товарн. Отд. Криченев Михаил Михайлович, Коковинская, 80.

Завед. Уч. Ссудн. отдел. Ушаков Алексей Дмитриевич, Фетисовская, 46.

Завед. отдел. текущ. счетов Воинов Борис Леонидович, Ламаевская, 49.

Завед. отдел. переводов и инкассо Беренов Иван Иванович, Коробковская, 52.

Завед. Общим отделом Коровин Михаил Павлович, Обсерваторская, 157.

Телефон общий 5-38

Кабинет Управляющего 58 через Ур. Сов.

### УРАЛЬСКАЯ КРАЕВАЯ КОНТОРА ГОСУДАРСТВЕННОГО БАНКА.

Ул. Ив. Малышева № 32. Телефоны: 15; 2-66; 4-32.

Королев Петр Поликарпович управл., ул. Ив. Малышева № 32.

Яковлев Михаил Яковлевич тов. управл., ул. Ив. Малышева № 32.

Шварте Готлиб Готлибович тов. управл., ул. Первомайская № 27.

Засыпкин Николай Николаевич вр. и. д. секретаря (он же зав. АХО), Вознесенский пр. № 61.

Киссельман Александр Алексеевич пом. секретаря к-ры, улица матроса Хохрякова № 42, кв. 4.

Куртиков Александр Андреевич юрисконсульт, ул. Троцкого № 37.

Зимин Александр Валерианович главн. бухгалтер, кв-ра при банке.

Ульяновский Александр Васильевич пом. главного бухгалтера Коробковская № 8.

Писарев Валентин Семенович ст. контролер, ул. Малышева № 32.

Бирюков Александр Алексеевич пом. старш. контролера, улица Обсерваторская № 237.

Одинцов Анатолий Емельянович зав. учетно-ссудным отделением, ул. К. Маркса № 5, кв. 3.

Леонтьев Висилий Яковлевич помощн. зав. учетно-ссудн. отдел., ул. Радищева № 27, кв. 5.



Зубрицкий Алексей Иванович завед. отд. кредитов, В.-Исетск, ул. рабочего Фролова № 54.

Баяков Степан Илларионович зав. товарн. отд., улица Матроса Хохрякова № 58, кв. 1.

Боллер Август Юлиевич завед. отд. взаимного расчета, улица Усольцевская № 37.

Батунер Ефим Борисович завед. хлебн. отдел., ул. Первомайская № 19.

Трескин Александр Михайлович помощн. завед. хлебным отд., ул. Пролетарская № 12.

Паршучиков Алексей Михайлович ст. кассир, ул. 2-я Богоявленская № 6, кв. 2.

Никаноров Александр Михайлович пом. ст. кассира, ул. Троцкого № 44.

Евдокимов Михаил Александрович зав. инспекцией, ул. Малышева № 32.

Мамикишев Авдей Лукьянович ст. инспектор, улица Добролюбова № 6, кв. 2.

Гомицкий Николай Михайлович ст. инспектор, улица Радищева № 35, кв. 7.

#### УРАЛЬСКАЯ ОБЛАСТНАЯ КОНТОРА ПРОМБАНКА.

Ул. Ленина № 19.

Казанцев Иван Иванович управляющий конторой, ул. Ленина, тел. сл. № 34, кв. № 6-76.

Колосов Павел Александрович заместитель управляющ., улица Ленина № 19.

Авербах Исаак Соломонович товарищ управляющего, ул. Ленина № 19.

Григорьев Осип Осипович главн. бухгалтер, ул. Коробков. № 31.

Бронин Дмитрий Григорьевич старший контролер, улица Симановская № 21, кв. 3.

Колмогорцев Петр Петрович пом. главного бухгалтера, улица Симоновская № 25-а.

Деви Апполоний Алексеевич юрисконсульт, ул. Ленина № 19.

Афонин Михаил Аникиевич завед. отд. пассив. опер., Щепная площадь № 4, кв. 1, тел. сл. № 4-22.

Филь Емельян Петрович зав. учетн. отд., ул. Симонов. № 6, кв. 3.

Кибель Борис Моисеевич завед. отд. инкассо, ул. Б.-Сезжая № 17, кв. 3.

Удинцев Сергей Аристархович зав. секретариат., ул. Троцкого № 6.

Иоф Яков Маркович зав. товар. отд., ул. Гоголевская № 20, кв. 1, сл. тел. 6-64.

Середа Константин Порф. завед. страх. отд., ул. Ломаевская № 20.

Ананьев Иван Ананьевич главн. кассир, ул. Ленина № 19.

Пермин Иван Иванович зав. отд. инспекции, ул. Ленина № 19.



Оберюхтина Марфа Николаевна завед. хоз. отделом, ул. Тихвинская № 7.

Львова Ольга Евгеньевна зав. отдел. переводов, ул. 2-я Загородная № 45.

### СЕЛЬСКО-ХОЗЯЙСТВЕННЫЙ БАНК.

Ул. Малышева № 36.

Гляденов Федор Николаевич зав. орг. инсп. отд., ул. Гоголя № 7

Демидовский Борис Александрович управделами, ул. Малышева № 36, тел. № 1-00.

Люханов Георгий Васильевич главный бухгалтер, ул. Колобовская № 3.

Николев Владимир Александрович зав. товарн. отдел., ул. Ант. Валек, № 14, кв. 1.

Щипановский Аркадий Федорович зав. кредитами по Свердловскому округу, ул. Первомайская № 11.

Парамонов Анатолий Иванович председатель правл., ул. Малаховская № 6, тел. № 82, Ур. Сов.

Тополев Александр Васильевич член правл., ул. Малышева № 36.

Жигарев Степан Павлович член правления, ул. Малышева № 36, тел. № 7-16



ДЕШЕВО МОЖЕТЕ КУПИТЬ В ЦЕНТРАЛЬНОМ СКЛАДЕ ПРОМКОМБИНАТА

## КУРГАНСКИЙ ПРОМКОМБИНАТ

**ВЫРАБАТЫВАЕТ**

**и ПРОДАЕТ**

**ПОКУПАЕТ**

ВОДЯНЫЕ ТУРБИНЫ мощностью от 1/2 до 1000 лш сил. □ Оборудованные для маслобойных и маслодельных заводов и мельниц как то: маслообработники, маслобойки, маслобойные греса—гидравлические и двухвинтовые давлением до 6000 г., мельничные постова и разное чугунное и медное литье □ □ КОЖУ ПОЛУВАЛ, подошвенный и стеленный, мостовые, выросток, болгару, баран, вытяжки, голенища, переда, подклейки, подошвы, разный доскут и проч. □ □ СТЕКЛО: оконное, ламповое, чайные стаканы и блюда, кружки, кринки и столовые чашки

Через кооперативные организации и частных лиц: ячмень для пивоварения, чугунную ломь, партиями не менее 1000 пудов

Цены вне конкуренции

Для кооперат. организаций и госучреждений предоставляются особые льготы, а также торговый КРЕДИТ

Адрес для телеграмм: КУРГАН—ПРОМКОМБИНАТ

„ почтовый — г. КУРГАН, Уральской области, КУРГАНСКИЙ ПРОМКОМБИНАТ

ФАБРИКАТ С ЗАВОДОВ НЕПОСРЕДСТВЕННО ПОТРЕБИТЕЛЮ

## „ВОСТВАГ“

ЗАПАДО-ВОСТОЧНО-ЕВРОПЕЙСКОЕ  
ТОВАРООБМЕННОЕ О-ВО,  
концессионное о-во для ВНЕШНЕЙ ТОРГОВЛИ

Правление в БЕРЛИНЕ

ЦЕНТРАЛЬНОЕ ОТДЕЛЕНИЕ:  
Москва, Кузнецкий мост, 14

УПОЛНОМОЧЕННЫЙ НА УРАЛЕ  
И. Ш. ПЯТЕЦКИЙ  
Гор. ШАДРИНСК

**ПОКУПКА:**

ПЕРА—ПУХА  
и КОНСКОГО  
ВОЛОСА

в неограниченном количестве

## ШАДРИНСКИЙ „Промкомбинат“

□ **ПРОДАЕТ:** □

Производства своих предприятий. Муку разных сортов, мягкую, валяную обувь разных размеров и сортов. Строительную—Подхомутную кошму, графит, охру, мумию, сурик железный, огнеупорную глину. □

**ПОКУПАЕТ:**

ЗЕРНО; Пшеницу, рожь, шерсть, мешки новые и держанные. □ □ □ □  
ТОВАРЫ: Бакалейные и мануфактуру. □ □ □ □

**ПРАВЛЕНИЕ** в г. ШАДРИНСКЕ  
ПРИ ПИМОКАТНОМ ЗАВОДЕ  
(6. ВИНСЛАД)

## ПЕРМСКИЙ ГОСПРОССНАБ

Книжные и канцелярские магазины в Перми, Москве, Усолье, Мотовилихе, Лысьве, Чусовой и Очере

Громадный выбор всевозможной литературы всех существующих в С. С. С. Р. Издательств

Кооперативным и Культурно-Просветительным учреждениям  
льготные условия отпуска в кредит

Собственная ТИПОГРАФИЯ и ПЕРЕПЛЕТНАЯ, выполняющие заказы  
быстро и аккуратно

ТЕКУЩИЕ  
СЧЕТА:

Москва, Госбанк № 10561  
Пермь, „ № 193  
„ Промбанк № 150

Телеграфный адрес везде:  
**ПЕРМГОСПРОССНАБ**



# СПИСОК

государственных, кооперативных и акционерных, торгово-промышленных предприятий г. Свердловска.

Наименование предприятия полное.	Наименования сокра- щенное.	Адрес Правления или конторы.	Лицо возглавляющее, фамилия.	Главный предмет тсвара.
<b>ГОСУДАРСТВЕННЫЕ.</b>				
Уральское объединение Текстильных фабрик .	Уралтекстиль . .	Ул. Розы Люксем- бург № 65 . .	А. А. Фокин . .	Сукно, полотно, нитки.
Лесной отдел Сверд- ловского Окружного Зе- мельного Управления .	Лесотдел ОКРЗУ .	Уг. ул. Ленина и Вайнера . . .	В. В. Зайцев . .	Доски, брусья, дрова.
Свердловский Горно- металлургический трест	Гормет. . . . .	Ул. Троцкого № 11.	Г. Б. Тарыгин . .	Металлы и металли- ческие изделия.
Свердловский промыш- ленный комбинат . . .	Промкомбинат . .	Ул. Мамина-Сибиря- ка № 177 . .	С. П. Пузанов . .	Кожей, сел.-х. маши- нами, пилеными мате- риалами, бумага, жер- нова, стекло, пиво, дрожжи.



Наименование предприятия полное	Наименование сокра- щенное	Адрес Правления или конторы	Лицо возглавляющее, фамилия	Главный предмет товара
Свердловск. Государ- ственная строительная контора . . . . .	Госстройконтора .	Васенцовская № 159.	П. С. Бабак . . .	Производство построек.
Свердловск. Государ- ствен. гранильная фаб- рика Треста „Русские самоцветы“ . . . . .	„Русские самоцве- ты“ . . . . .	Ул. Ленина № 30.	В. В. Дудолодов .	Добыча и обработка камней.
Отдел подсобных пред- приятий Правлен. Перм- ской ж. д. . . . .	О. П. П. . . . .	Ул. Малышева № 22.	А. Ф. Еловинов .	Пиленый материал, кирпич, посуда.
Управление Обьединен- ными Уральскими за- водами химической про- мышленности . . . . .	Уралхим . . . . .	Ул. Ленина № 26.	П. А. Чекин. . .	Химическими фабри- катами.
Уралкомбинат . . . .	Уралкомбинат . .	Ул. Вайнера № 16.	С. А. Трапезников	Универсально - комис- сионный магазин.
Фабрика „Стеклограф“ Свердловского Окрмест- хоза . . . . .	—	Ул. Ленина № 46.	Н. В. Романов . .	Выработка множитель- ных аппаратов.



Наименование предприятия полное	Наименование сокра- щенное	Адрес Правления или конторы	Лицо возглавляющее, фамилия	Главный предмет товара
Уральское представи- тельст. Объединения лес- ной промышленн. Северо- Беломорского района	Северолес. . . .	Ул. Добролюбова № 3 . . . . .	Коряков Н. Ф. . . .	Заготовительные опе- рации.
Представительст. Об- единенных предприятий Кунгурск. Окрестхоза	Компроком . . . .	Глуховская Набе- режная № 9 . . .	С. И. Гольдберг . . .	Строительные мате- риалы.
Управление Надеждин- ского комбината . . . .	—	Пушкинская № 3 .	Ф. Н. Зеленцев . . .	Добыча руды и камен- ного угля и производ- ство металлов.
Представительство Го- сударствен. Кизезовско- го Каменно - угольного треста . . . . .	Кизелкопи . . . .	Уг. Малышева и Гоголя . . . . .	Н. Д. Пермиков . . .	Каменный уголь.
Промышленное вино- делие при Уралземупр.	Промвиноделие. .	Ул. Добролюбова № 3 . . . . .	П. И. Жебенев . . .	Виноградные вина.



Наименование предприятия полное	Наименование сокра- щенное	Адрес Правления или конторы	Лицо возглавляющее, фамилия	Главный предмет товара
Заготов-Торговое отде- ление Свердловск. Окр- местхоза . . . . .	Комторг . . . . .	Ул. Малышева № 46.	П. И. Поляков . .	Скобяной товар и строи- тельные материалы.
Свердловское отделе- ние Всесоюзн. текстиль- ного синдиката . . . .	В Т С . . . . .	Ул. Вайнера № 8.	А. И. Нестеров . .	Текстильные товары.
Уральское отделение Ленинградского Электро- машино - строительного треста . . . . .	Эльмаштрест. . . .	Ул. Малышева № 58.	Б. И. Ульман . .	Электро - технические машины и инструменты.
Свердловская контора добровольного ф л о т а РСФСР . . . . .	Доброфлот . . . .	Ул. Ленина № 43.	А. Ф. Казесаба . .	Транспортно-экспеди- ционные операции.
Уральское Областное отдел. Табачного треста Украины . . . . .	Укртабтрест. . . .	Ул. Пушкинск. № 4.	З. С. Ришин. . .	Табак, папиросы.
Уральская Областная контора Государственно- го соляного треста . .	Пермьсоль . . . .	Ул. Пушкинск. № 4.	Ф. П. Барсуков . .	Соль.



Наименование предприятия полное	Наименование сокра- щенное	Адрес Правления или конторы	Лицо возглавляющее, фамилия	Главный предмет товара
Свердловское отделение Кизелестрой . . .	Кизелестрой . . .	Ул. Пушкинск. № 3.	А. В. Бабилов . .	Постройка электро- станции.
Уральское представи- тельство Государствен. Объединения Асбестовой промышленности . . .	Ураласбест . . .	Ул. Пушкинск. № 3.	К. М. Кузнецов. .	Асбест и изделия.
Уральская Областная конт. Сахарного треста	Сахаротрест . .	Ул. Пушкинск. № 3.	Д. Н. Златопольский	Сахар.
Уральская Областная контора Торгов. сектора Государственного изда- тельства РСФСР . . .	Госиздат . . . .	Уг. ул. Малышева и Пушкинская.	Некрасов Н. И. .	Печатные произведе- ния.
Уральская Областная контора периодического сектора Госиздата . .	—	—	Сажин А. А. . .	Периодические изда- ния,
Уральское Областное отделение синдиката Се- ликатной промышлен. .	Продасиликат . .	Ул. Троцкого, стар. гостинный двор .	Коган И. Б. . . .	Фарфор, фаянс, хру- сталь, стекло, цемент, мел.



Наименование предприятия полное	Наименование сокра- щеннсе	Адрес Правления или конторы	Лицо возглавляющее, фамилия	Главный предмет товара
Уральское Областное отделение Электротех- нического треста цент- рального района . . . .	ЭТЦР . . . . .	Ул. Малышева № 64.	Волынский Н. И. .	Электро-материалы.
Урало-Сибирское от- деление Всероссийского крахмало-паточного син- диката . . . . .	Крахмалпатсинди- кат . . . . .	Ул. Троцкого № 16.	Чуканов А. М. . .	Патока, крахмал, кис- лоты.
Свердловское отделе- ние Государственного треста по производству и продаже швейных ма- шин . . . . .	Госшвеймашина .	Ул. Вайнера № 16.	В. М. Суворов . .	Швейные машины.
Свердловская контора сбединенных Бондюж- ских химических заво- дов им. Карпова . . . .	Бондюжские заводы.	Ул. Пушкинск. № 3.	Протасов Т. . .	Химические продукты, заготовка минералов и сырья.
Уральское Областное отделение Государствен- ного Камвольного треста	—	Ул. Ленина, новый гостин. двор № 16.	Брагинский А. А.	Камвольные товары.



Наименование предприятия полное	Наименование сокра- щенное	Адрес Правления или конторы	Лицо возглавляющее, фамилия	Главный предмет товара
Уральская Областная контора Всероссийского Кожевенного синдиката	Кожсиндикат . . .	Ул. Ленина, Новый гостин. двор № 14.	Лебштейн А. Б. .	Кожевенные фабрикаты
Представительст. Прав- ления Н-Тагильского ме- таллургического треста	Металлзав . . .	Ул. Пушкинск. № 3.	В. Л. Крысов . .	Металлы.
Представительст. Прав- ления Алапаевского Гор- ного округа . . . . .	—	Ул. Пушкинск. № 3.	В. Л. Крысов . .	Кровельное, сортовое железо и чугун.
Свердловское отделе- ние Государствен. Чайно- кофейно-цикорного трест.	Чаеуправление . .	Ул. Вайнера № 16.	А. Ф. Таллер . .	Чай, кофе, цикорий.
Урало-Сибирское от- деление Государствен- ного универсального ма- газина . . . . .	Уралсибгум . . .	Ул. Малышева № 31.	Д. Л. Арансон . .	Универсальный.
Урало-Сибирск. агент- ство Всероссийского син- диката Жировой про- мышленности . . . . .	Жирсиндикат . .	Ул. Троцкого № 24.	Д. З. Малявский .	Мыло, парфюмерия, свечи.



Наименование предприятий полное	Наименование сокра- щенное	Адрес Правления или конторы	Лицо возглавляющее, фамилия	Главный предмет товара
Свердловское отделение Тюменского Промышленного комбината	Тюменский Промкомбинат . . . .	Ул. Вайнера № 40.	Ф. В. Копытов . .	Валяная обувь, пиво, дрожжи, спички, кожто-вары.
Урало-Сибирское Погрузочно - разгрузочное Бюро НКПС . . . .	Уралсибгруз. . . .	Ул. 9 января № 1.	Л. Е. Гоман. . . .	Погрузочно-разгрузочные операции.
Уральское представительство Автономной Индустриальной колонии .	Кузбасс АИК . . .	Ул. Пушкинск. № 3.	В. А. Лосев . . .	Каменный уголь, кокс.
Свердловское отделение Государственного треста Резиновой промышленности . . . .	Резинотрест . . . .	Уг. ул. Малышева и Вайнера. . . .	С. Е. Владимиров.	Галоши и резиновые изделия.
Уральская Областная контора Донецкой Государственной Табачной фабрики . . . . .	Донгостабфабрика.	Ул. Троцкого № 14.	М. М. Разумов . .	Табачные изделия.
Уральское Областное отделение Ленинградского Табачного треста .	Ленинградтабтрест	Ул. Малышева № 36.	С. И. Шелitto. . .	Табачные изделия.



Наименование предприятия полное	Наименование сокра- щенное	Адрес Правления или конторы	Лицо возглавляющее, фамилия	Главный предмет товара
Свердловское отделение Ленинградского кожевенного треста (бывш. „Скороход“) . . . . .	Ленинградкожтрест	Ул. Ленина № 23.	Б. Т. Поляков . . .	Кожевенные фабри- каты, обувь, дорожные вещи.
Свердловское отделение Государствен. треста „Мосеукно“ . . . . .	Мосеукно . . . . .	Ул. Вайнера № 16.	А. С. Свиридов. . .	Суконно-шерстяные товары.
Уральский Государственный Золотопромыш- ленный трест . . . . .	Уралзолото . . . . .	Ул. Ленина № 15.	Г. Г. Титов . . . . .	Добыча золота.
Уральская Золотосп- лавочная и химическая лаборатория . . . . .	Золотосплавочная .	Ул. Первомайская № 1 . . . . .	Е. А. Шепелев. . .	—
Объединение Электро- промышлен. предприя- тий Свердловского Окр- местхоза . . . . .	Электрокуст . . . . .	Ул. Загвозкина № 7	И. А. Конторович.	Электрич. арматура.
Управление Уполно- моченного Госспирта на Урале . . . . .	Уралгосспирт . . . . .	Ул. Шарташск. № 13	А. А. Чижов. . . . .	Спирт, наливки и на- стойки.



Наименование предприятия полное	Наименование сокра- щенное	Адрес Правления или конторы	Лицо возглавляющее, фамилия	Главный предмет товара
Уральский Областной склад сельско-хозяйст- венных машин и орудий	Уралоблгоссель- склад . . . . .	Ул. Троцкого № 34	А. Г. Бабкин . . .	Сельско-хозяйственные орудия и машины.
Свердловское предста- вительство Центрального Бумажного треста . . .	Центробумтрест . .	Ул. Троцкого № 25.	И. Н. Корф . . . .	Бумага.
Свердловское отделе- ние Обь-Иртышского Госрыбпрома . . . . .	Облгосрыбпром . .	Ул. Добролюбова № 8 . . . . .	Н. А. Алексеев. . .	Рыба.
Уральское Областное отделение Уральского горнозаводского синди- ката . . . . .	Уралмет . . . . .	Ул. Пушкинск. № 3	Н. Ф. Ветров . . .	Металлы и металли- ческие изделия.
Свердловское Отделе- ние Егорьевско-Рамен- ского хлопчато-бумаж- ного треста . . . . .	Еграмтрест . . . .	Новый гостинный двор . . . . .	И. И. Пучков . . .	Хлопчато-бумажные ткани.
Правление объединен- ных Государственных Платиновых предприя- тий . . . . .	Уралплатина . . .	Уг. Ул. Троцкого и Радищева . . .	А. А. Смольников.	Добыча платины.



Наименование предприятия полное	Наименование сокра- щенное	Адрес Правления или конторы	Лицо возглавляющее, фамилия	Главный предмет товара
Свердловское Пред- ставительство Шадрин- ского Промкомбината .	—	Ул. Вайнера, тор- говые ряды . . .	И. З. Андреев . . .	Хлеб, валяная обувь, кошма, шерсть.
Свердловский Нефтя- ной склад . . . . .	Нефтесклад . . . .	Ст. Свердловск I .	М. М. Эго . . . .	Нефте-продукты.
Свердловский склад Государственного Вино- градно - винодельческого синдиката . . . . .	Винсиндикат. . . .	Ул. Вайнера № 2.	Г. Л. Зондович. . .	Виноградные вина.
Уральское Областное отделение Треста „Мос- квошвей“ . . . . .	Москвошвей . . . .	Новый гостинный двор . . . . .	Д. И. Коник. . . .	Готовое платье.
Уральское Областное объединение боен и хо- лодильников . . . . .	Уралмясохлаго- бойня . . . . .	Ул. Урицкого № 3.	Д. Е. Гологудин . .	Мясо, сало.
Представител. Ураль- ского Медного треста .	Уралмедь. . . . .	Ул. Усольцевская № 57 . . . . .	И. В. Щипанов. . .	Серный колчедан, мед- ный провод.
Свердловская Транс- портная контора Волж- ского пароходства . . .	—	Ул. 9 января № 35.	И. Ф. Шмидт . . .	Транспортные опера- ции.



Наименование предприятия полное	Наименование сокра- щенное	Адрес Правления или конторы	Лицо возглавляющее, фамилия	Главный предмет товара
Урал-Сибирск. пред- ставительство торговых предприятий Нижегород- ского Губсовнархоза .	Загметалл . . .	Ул. Московск. №16	С. М. Фокин. . .	Заготовка и продажа металлов.
Представител. Прав- ления Пермского Горно- заводского треста . .	—	Ул. Ленина № 56.	И. Г. Лимановский	—
Камско-Уральский Лес- обумажный трест . .	Камуралбумлес .	Ул. Троцкого 8 .	Якимович Н. К. .	Лесо-материалы, дро- ва, бумага.
Уральское отделение Народного Комиссариата внешней торговли .	Уралгосторг. . .	Ул. Ленина 25 . .	Коробкин М. А. .	Импорт, экспорт, тех- ническая контора
Урал-Сибирское от- деление Крымского та- бачного треста . . .	Крымтабактрест .	Ул. Малышева 54.	Бунцелович И. Б.	Табачные изделия
Всесоюзный Государ- ственный синдикат по сельско-хоз- машин. „Сельсклад“ .	„Сельмаш“ . . .	Ул. Троцкого 38-40	—	Сельхозмашины



Наименование предприятия полное	Наименование сокра- щенное	Адрес Правления или конторы	Лицо возглавляющее, фамилия	Главный предмет товара
<b>АКЦИОНЕРНЫЕ ОБЩ-ВА.</b>				
Уральское Акционер- ное Общество торговли	Уралторг . . . .	Ул. Малышева 27.	Н. Г. Фельдштейн	Универсальный
Свердловская Контора 1-го Акционерного Об- щества „Транспорт„	Транспорт . . . .	Уг. ул. Механичес- кой и Ленина .	И. М. Скоробогатов	Транспортирование грузов
Отделение Акционер- ного Общества по об- служиванию госпромыш- ленности и транспорта	АПТО . . . . .	Ул. Ленина 24. .	Я. П. Якубовский	Комиссионное посред- ничество
Акционерное Обще- ство торговли медицин- ским имуществ. на Ура- ле . . . . .	Уралмедтор . . . .	Ул. Розы Люксем- бург 34 . . . .	С. К. Розенштейн	Аптекарские, парфю- мерные и лекарственные товары
Отделение Акционер- ного Общества по выда- че справок о кредито- способности . . . . .	Кредитбюро . . . .	Ул. Всевобуч 6 .	Я. Г. Рыбальский	Выдачи справок о кре- дитоспособности и др. операции.
Свердловская контора Уральского Областного отделеная Т-ва на паях	Сельпромторг . . .	Ул. Троцкого 12 .	Бушмакин Д. К. .	Универсальный.



Наименование предприятия полное	Наименование сокра- щенное	Адрес Правления или конторы	Лицо возглавляющее, фамилия	Главный предмет товара
Уральская Областная контора Акционерного Общества Хлебопродукт	Уралхлебопродукт	Ул. Урицкого 3 .	Чухрита Г. В. . .	Хлеб и пушнина.
Свердловское предста- вительство Акционерно- го Общества Винторг . . . .	Винторг . . . . .	Ул. Малышева 34	Кулаков А. И. . .	В и н о.
Русско-Английское сы- рьевое Общество и пред- ставительство Аркосс Ли- митед Лондон . . . .	Рассо . . . . .	Ул. Гоголя 10 . .	В. Б. Локшин . .	Закупка пушнины, ще- тины, конского волоса и масла.
Уральское Областное акционерное Общество „Уралкнига“ . . . . .	Уралкнига . . . .	Ул. Вайнера 12 .	Либерман Б. А. .	Издательство и тор- говля печатными произ- ведениями.
<b>КООПЕРАТИВНЫЕ.</b>				
Уральский Областной Союз Кооперативов . . .	Уралоблсоюз . . .	Ул. Троцкого 4 .	Н. Е. Свердлов .	Универсальный.
Транспортно-Потреби- тельское О-во Пермской железной дороги . . .	ТПО Пермской . .	Ул. Урицкого 1 .	Я. К. Цибин . .	Универсальный.



Наименование предприятия полное	Наименование сокра- щенное	Адрес Правления или конторы	Лицо возглавляющее, фамилия	Главный предмет товара
Кустарно-Промысловая артель . . . . .	Трудпром . . . . .	Ул. Ленина 71 . . .	Н. Я. Крылатов . . .	Производство и про- дажа мыла.
Свердловский Цент- ральный рабочий коопе- ратив . . . . .	ЦРК . . . . .	Ул. Вайнера 18 . . .	К. Ф. Яцыно . . .	Универсальный.
Уральское объединение Племено-семянного хо- зяйства . . . . .	Уралплемсхоз . . .	Ул. Розы Люксем- бург 60 . . . . .	Е. Г. Ильсян . . .	Продажа племенного скота и семенного зерна
Уральское представи- тельство Всероссийского союза сельско-хозяйст- венной кооперации . . .	Сельскосоюз . . . .	Ул. Вайнера 38 . . .	Б. Д. Рябов . . .	Хлеб, сырье, пушнина.
Уполномоченный Все- российского молочного союза . . . . .	Маслоцентр . . . . .	Ул. Вайнера 38 . . .	Б. Д. Рябов . . .	Масло, сыр.
Свердловское молочно- кооперативное товари- щество . . . . .	Мокото . . . . .	Площ. 5-го года . . .	П. С. Поляков . . .	Молочные продукты.
Свердловское Окруж- ное военно-потребитель- ское общество . . . . .	Окрвпо . . . . .	Ул. Вайнера 11 . . .	П. И. Вераксо . . .	Предметы широкого потребления.



Наименование предприятия полное	Наименование сокра- щенное	Адрес Правления или конторы	Лицо возглавляющее, фамилия	Главный предмет товара
Свердловская торгово- производственная артель инвалидов . . . . .	Красный Урал . .	Ул. Добролюбова 5	М. Г. Чубукин. .	Кожа, бакалея, мука.
Свердловский Окруж- ной сельско-хозяйствен- ный и кустарный союз	Окрселькуестоюз .	Ул. Троцкого 34.	И. С. Волков . .	Зерно, металлические изделия.
Уральская контора Си- бирского Краевого сою- за кооперативов . . .	Сибкрайсоюз . .	Ул. Троцкого 19 .	С. Ф. Охматов. .	Продажа товаров и продуктов Сибирской ко- операции и покупка то- варов для Сибири.
Торгово-промышлен. отдел Уралкомптома . .	Уралкомпом . . .	Площ. 5-го года .	Е. Н. Конюшков .	Винно-гастрономичес- кий.
Свердловское предста- вительст. Алапаевского Центрального рабочего кооператива . . . . .	—	Ул. Васенцовск. 166	Стулов А. В. . .	Закупка предметов ши- рокого потребления про- дуктов питания.
Уральский Областной союз охоты . . . . .	Уралохотсоюз . .	Ул. Вайнера 7. .	Старков А. И. . .	Заготовка пушнины, торговля охотничьими принадлежностями.



Наименование предприятия полное	Наименование сокра- щенное	Адрес Правления или конторы	Лицо возглавляющее, фамилия	Главный предмет товара
<b>ТОВАРНЫЕ ОТДЕЛЫ БАНКОВ.</b>				
Краевая Уральская контора Государствен- ного Банка . . . . .	Госбанк . . . . .	Уг. ул. Малышева и Вайнера . . . . .	Батунер Е. Б. . . . .	Хлеб, и промтовары.
Уральское отделение Всероссийского Торгово- Промышленного Банка	Промбанк . . . . .	Ул. Ленина 19 . . . . .	Иоф Я. И. . . . .	Промтовары.
Всероссийский Коопе- ративный Банк . . . . .	Всекобанк . . . . .	Ул. Малышева 31 . . . . .	Черепанов А. А. . . . .	Промтовары.
Уральский Областной Сельско-Хозяйственный Банк . . . . .	Сельхозбанк . . . . .	Ул. Малышева 36 . . . . .	Николев . . . . .	Х л е б.
Торгово-Производст- венная артель инвали- дов „Взаимопомощь“ . . . . .	Взаимопомощь . . . . .	Ул. Ленина 83 . . . . .	Мышланов . . . . .	Винно-Гастрономическ.



# СПИСОК

## частных торговых предприятий г. Свердловска.

Род торговли	Фамилия владельца	Адрес предприятия	Разряд патента
Мясная . . . . .	Адирии Х. Ф. . . .	Зеленый рынок.	3
" . . . . .	Афанасьев С. М. . .	" "	3
" . . . . .	Баянов И. И. . . . .	" "	3
" . . . . .	Белых К. П. . . . .	" "	3
" . . . . .	Гельцер Х. Я. . . . .	" "	3
" . . . . .	Кац Д. Л. . . . .	" "	3
" . . . . .	Кожевников Л. Ю.	" "	3
" . . . . .	Крапивин Г. Н. . . .	" "	3
" . . . . .	Крапивин К. Н. . . .	" "	3
" . . . . .	Пиратинский Е. А.	" "	3
" . . . . .	Семенов К. А. . . .	" "	3
" . . . . .	Шварц Н. А. . . . .	" "	3
" . . . . .	Абрамов Ф. Н. . . .	Кузнечная, 105.	3
" . . . . .	Журавлев А. С. . . .	Хлебный рынок.	3
" . . . . .	Савицкий Ф. А. . . .	" "	3
" . . . . .	Шубин Л. П. . . . .	" "	3
Скот и мясо . . . .	Кривой И. А. . . . .	Передвижная.	5
Мясная . . . . .	Плотников А. П. . .	" "	5
Кожа и обувь . . . .	Айзикович Х. А. . . .	Зеленый рынок.	3
" . . . . .	Лукомский Б. П. . . .	" "	3
Колбасное производ- водство . . . . .	Байер П. П. . . . .	Детский городок, 14.	4
Заготовка и прода- жа лесных мате- риалов . . . . .	Белоусов Л. И. . . .	Первомайская, 10.	5
Типография . . . .	Пищик Л. В. . . . .	Розы Люксембург, д. 15.	4



Род торговли	Фамилия владельца	Адрес предприятия	Разряд патента
Обойно - пакетная фабрика и торговля . . . . .	Янченко Ф. В. . . .	Площ. 5-го года.	6
Писче - бумажн. и канцелярек. принадлежн. . . . .	Грин Н. Я. . . . .	Ул. Малышева, 56.	3
Кустарные изделия	Перминов Ф. Е. . . .	Зеленый рынок.	3
„ „	Пенкин Н. В. . . . .	„ „	3
Готовое белье и платье . . . . .	Соломонова Ю. И. . .	Ул. Вайнера, 14.	3
Готовое белье и платье . . . . .	Фельдштейн Я. К.	„ Малышева, 26.	3
Табак и табачные изделия . . . . .	Цаур Г. Т. . . . .	„ Троцкого, 10.	3
Фотографич. принадлежности . . . . .	Сенилов С. С. . . . .	„ Малышева, 24.	3
Хлебная . . . . .	Зонов А. И. . . . .	Хлебная площадь.	3
„ . . . . .	Козьмин Н. С. . . . .	Ул. Троцкого, 35.	5
„ . . . . .	Кривокорытов Н. А.	Хлебная площадь.	3
„ . . . . .	Логинов А. О. . . . .	„ „	3
„ . . . . .	Мариуполин С. Ф.	„ „	3
„ . . . . .	Циркуи И. М.	„ „	4
„ . . . . .	Бойко Д. И. . . . .	„ „	3
„ . . . . .	Комаровских А. И.	„ „	3
„ . . . . .	Олюшин Д. В. . . . .	Госпитальная, 21.	4
Москательная . . . . .	Варшавский З. У.	Зеленый рынок.	3
„ . . . . .	Одинцова Н. А. . . .	Хлебная площадь.	3
„ . . . . .	Гребнев П. Л. . . . .	Зеленый рынок.	3
„ . . . . .	Круши В. Н. . . . .	Ул. Троцкого, 10.	4
Железо-скобяные . . . . .	Краев Н. Л. . . . .	Зеленый рынок.	3
„ . . . . .	Михеев В. И. . . . .	„ „	3
„ . . . . .	Скворцов В. К. . . . .	„ „	3



Род торговли	Фамилия владельца	Адрес предприятия	Разряд патента
Железо-скобяные .	Соколов Н. А. . .	Зеленый рынок.	3
„ .	Аржанников Д. А.	Хлебная площадь.	3
„ .	Титов . . . . .	Ул. Троцкого, 37.	3
„ .	Воронцов В. В. . .	Хлебная площадь.	3
„ .	Трусов А. П. . . .	„ „	4
Мебель . . . . .	Нофина Е. С. . . .	Ул. Вайнера.	3
Мануфактурная . .	Коренбляс Х. А. .	Зеленый рынок.	3
„ . .	Валиев З. . . . .	Коковинская площ.	3
„ . .	Гельфанд Р. М. . .	Ул. Малышева, 42.	3
„ . .	Затдулин З. . . .	Коковинская площ.	3
„ . .	Гутцант, Г. Д. . .	Тихвинская, 79.	4
„ . .	Ибрагимов С. . . .	Коковинская площ.	3
„ . .	Ибрагимов М. . . .	„ „	3
„ . .	Ильясов И. Я. . .	„ „	3
„ . .	Ибрагимов Б. . . .	„ „	3
„ . .	Луцкер Б. Н. . . .	Ул. Троцкого, 10.	3
„ . .	Музафаров М. М. .	„ Малышева, 38.	3
„ . .	Ефрос М. М. . . .	„ „ 42.	3
Писчебумажный и канцелярск. принадлежности . .	Лагуткин В. И. . .	Зеленый рынок.	3
Писчебумажный и канцелярск. принадлежности . .	Соколовская К. Н.	Ул. Малышева, 42.	3
Галантерейн. . . .	Берх Б. А. . . . .	Ул. Малышева, 42.	3
„ . . .	Вексельман М. Я. .	„ „ 42.	3
„ . . .	Герцман Е. А. . . .	„ „ 42.	3
„ . . .	Гуткин Е. . . . .	„ „ 42.	3
„ . . .	Каган Р. Л. . . . .	„ „ 42.	3
„ . . .	Капелюш А. Н. . .	„ „ 42.	3



Род торговли	Фамилия владельца	Адрес предприятия	Разряд патента
Галантерейн. . . . .	Лин Г. С. . . . .	Ул. Малышева, 42.	3
„ . . . . .	Оречкин Л. С. . . . .	„ Усольцевск. 91.	3
„ . . . . .	Миркин Л. З. . . . .	„ Малышева, 42.	4
Винно - бакалейно-гастрономич. . . . .	Баранова М. П. . . . .	Зеленый рынок.	3
Винно - бакалейно-гастрономич. . . . .	Бирюков М. М. . . . .	„ „	3
Винно - бакалейно-гастрономич. . . . .	Коншин Д. И. . . . .	„ „	3
Винно - бакалейно-гастрономич. . . . .	Корольков М. Н. . . . .	„ „	3
Винно - бакалейно-гастрономич. . . . .	Рыкова У. Е. . . . .	„ „	3
Винно - бакалейно-гастрономич. . . . .	Смирнов П. И. . . . .	„ „	3
Винно - бакалейно-гастрономич. . . . .	Сунцев С. И. . . . .	„ „	3
Винно - бакалейно-гастрономич. . . . .	Суслов Г. И. . . . .	„ „	3
Винно - бакалейно-гастрономич. . . . .	Анурафзянов Ш. . . . .	Коковинская площ.	3
Винно - бакалейно-гастрономич. . . . .	Баталов З. . . . .	Ул. Малышева, 34.	3
Винно - бакалейно-гастрономич. . . . .	Байер П. И. . . . .	„ Троцкого, 10.	4
Винно - бакалейно-гастрономич. . . . .	Вишневская-Мейер А. Ф. . . . .	„ „ 15,	4
Винно - бакалейно-гастрономич. . . . .	Давыдов Е. И. . . . .	Зеленый рынок.	3
Винно - бакалейно-гастрономич. . . . .	Баянов И. И. . . . .	„ „	3
Обувь и кожа . . . . .	Сорокин Р. Е. . . . .	„ „	3
„ „ . . . . .	Сухоплюев М. А. . . . .	„ „	4
„ „ . . . . .	Цадыкова Ф. Н. . . . .	„ „	3



Род торговли	Фамилия владельца	Адрес предприятия	Разряд патента
Обувь и кожа . .	Булатова В. И. . .	Коковинская площ.	3
„ „ . .	Гинзбург Д. А. . .	„ „	3
„ „ . .	Ильин П. Ф. . . .	„ „	3
„ „ . .	Кочнев С. М. . . .	„ „	3
„ „ . .	Красильников А. .	„ „	3
„ „ . .	Лизунов А. П. . .	„ „	3
„ „ . .	Ногтев В. Е. . . .	Ул. Отрясихинск., 3	3
„ „ . .	Стернина Х. А. . .	Ул. Малышева, 42.	3
„ „ . .	Жаровин И. Г. . .	Хлебный рынок.	3
„ „ . .	Стернина Л. Ф. . .	Ул. Малышева, 54.	3
„ „ . .	Цемахман А. Л. .	Ул. Троцкого, 17.	5
Галантерейн. . . .	Александровский М. И. . . . .	—	3
„ . . .	Гельфман Н. С. . .	Ул. Троцкого, 15.	3
„ . . .	Гликман И. Г. . .	Зеленый рынок.	3
„ . . .	Лукин Д. С. . . .	„ „	3
„ . . .	Рагинская С. А. .	„ „	3
„ . . .	Усевич А. И. . . .	„ „	3
„ . . .	Яхнин Л. Н. . . .	„ „	3

Ответственный Редактор **И. И. Казанцев.**



# С о д е р ж а н и е.

## I-й Отдел.

	Стран.
Табель календарь . . . . .	—
Сравнительная таблица (поясная) . . . . .	—

## Свердловская Ярмарка.

Временное положение о Свердловской Ярмарке . . . . .	7—10
Инструкция для выборов совещания Уполномоченных Ярмарочных торговцев . . . . .	10—11
Постановления Окрисполкома и Ярмаркома . . . . .	12—15
Расписание движения поездов . . . . .	16—17
Таблица стоимости проезда пассажиров по жел. дор. (железнодорожн. правила) . . . . .	18—20
Таблица жел. дорожн. тарифов на грузы массовой перевозки . . . . .	—
Почтово-телеграфные правила и тариф . . . . .	21—25
Метрические меры . . . . .	26—30
Улицы и Площади города Свердловска . . . . .	31—35

## II-й Отдел.

### УРАЛ. Экономический очерк Б. Эвенчик.

Общие сведения об Уральской Области . . . . .	3—4
Сельское хозяйство . . . . .	5—10
Лесное хозяйство . . . . .	10—11
Промышленность . . . . .	11—20
Торговля . . . . .	20—29
Кооперация . . . . .	29—33
Кредит . . . . .	33—35



### III-й Отдел.

Строн.

Областные партийные, административные, профессиональные организации и учреждения . . . . .	3—35
Пермская жел. дор. . . . .	36—41

### Свердловск.

Всего административные учреждения . . . . .	41—53
Список врачей . . . . .	53—69
Театры и сады . . . . .	70—71
Товарная Биржа . . . . .	71
Банки . . . . .	72—74
Государственные кооперативные и акционерные торгово-про- мышленные предприятия . . . . .	76—91
Товарные отделы Банков . . . . .	92
Частные торговые предприятия . . . . .	93—97

---







# П'отдел Хоз. Лесозаготовок Тюменского Окрглесотдела

Производя операции лесозаготовок в Тюменском Округе  
:: :: :: может поставить следующие лесоматериалы: :: :: ::

**ДРОВА:** березовые,  
сосновые и осиновые.  
Круглый всех пород.  
--- **ШПАЛЫ.** ---  
Телеграфные столбы.  
--- Ивовое корье. ---  
**МОЧАЛО** и другие  
лесоматериалы для  
изделия из древесины.

И имеет готовые на своих склдах в гор. Тюмени, на  
станц. жел. дорожн. линии ст. Тугулым, Заводоуновская  
--- и на пристанях рек от Тюмени до Березова. ---

Телеграфный адрес Тюмень Окрглесотдел.

58

## Урало-Сибирское Представительство

Промышленно - Торгового  
:: :: Об'единения :: ::  
Отдела Местного Хозяйства  
Кунгурского Окрисполкома

## „ПРОМТОРТ“

**ПРОДАЕТ** из наличия и поставля-  
ет по заказам **КРУПНЫМИ**  
партиями: алебастр же-  
ный и сырец, Известь,  
гипс, охру желтую, гранит.

**КИРПИЧ** белый, шамотный, кварце-  
глинистый, диас и крас-  
ный строительный. :: :: ::

**СТЕКЛО** оконное листовое, посуда,  
бутыли. :: :: :: :: :: :: ::

**БЕЛЫЕ ГЛИНЫ** высшего качества  
огнеупорные, кис-  
лотоупорные, :: :: ::  
каолин. :: :: :: ::

**КВАРЦЕВЫЙ ПЕСОК,** кварцит. :: :: ::

Адреса: Правления г. Кунгур. Урало-  
Сибирского. Представительства г. Сверд-  
ловск Уральской Обл., Глуховская наб. № 9.  
Телефон. 7-57. Контора заготовок сырья г.  
Красноуфимск. Агентура в г. Перми, Омске,  
Ново-Николаевске.



## Башкирская Краевая Контора Госсельскладов

## „БАШГОССЕЛЬСКЛАД“

**ПРЕДЛАГАЕТ** за наличный расчет и в  
кредит Государственным, Кооперативным  
организациям, с.-х. коммуна, артелям и  
единоличникам крестьянам: ---

всевозможные сельско-хозай-  
ственные машины и орудия,  
запасные части к ним, ТРАК-  
ТОРА—„ФОРДЗОН“, масло-  
дельное оборудование,  
пчеловодные принадлеж-  
ности, огородные семена, же-  
лезо-скобяные товары и про-  
чие предметы крестьянского  
--- обихода. ---

В районе Башрееспублики БАШГОССЕЛЬ-  
СКЛАД имеет генеральное предстиви-  
--- тельство „Мельстроа“ ---

Имеются отделения: в Белебее,  
Бирске, Стерлитамаке, Давле-  
канове.

„Башгоссельсклад“.





**САРАПУЛЬСКИЙ**

**ГОСУДАРСТВЕННЫЙ**

**КОЖЕВЕННЫЙ**

**„ТРЕСТ“**

**ОБЪЕДИНЯЕТ:**

**Кожзавод № 1, Колодочную фабрику им. „Профинтерна“.**

**„ № 2, им. „Октябрьская Революция“.**

**„ № 3, им. „Пролетарий“.**

**Клееваренный завод и Механическая фабрика обуви.**

**ВЫРАБАТЫВАЕТ И ПРОДАЕТ:**

ПОДОШВЕННЫЙ ТОВАР. - - - -

ЮФТОВЫЙ ТОВАР. - - - -

ОБУВЬ МУЖСКУЮ И ДАМСКУЮ

ВСЕХ СОРТОВ И РАЗМЕРОВ РУЧ-

НОГО СПОСОБА. - - - -

РУКАВИЦЫ РАЗНЫЕ. - - - -

КЛЕЙ, КОЛОДКИ. - - - -

**ПОКУПАЕТ:**

... .. СЫРЬЕ. ... ..

ХИМИЧЕСКИЕ И

ДУБИЛЬНЫЕ

МАТЕРИАЛЫ ДЛЯ

КОЖПРОИЗВОД-

... .. СТВА. ... ..

**ПРИНИМАЕТ ЗАКАЗЫ:**

НА ВЫДЕЛКУ СЫРЬЯ, НА

ПОДОШВУ, ЮФТЬ И ХРОМ И

НА ИЗГОТОВЛЕНИЕ ОБУВИ

ИЗЯЩНОЙ И ТЯЖЕЛЫХ

... .. СОРТОВ. ... ..

**Имеет торговые отделения в гор. Сарапуле и Ижевске.**



# Верхне-Камский Окружной Союз Кооперативов

Осн. 1-го Августа 1924 г.

„**КООПСОЮЗ**“г. Усолье, Верх-Камск.  
Окр., Уральск. Области

Производит операции торгово-заготовительного характера, как по снабжению своей сельской периферии (Обществ Потребителей) Верхне-Камского Округа, так и сбыту их заготовок на иногород. рынки

На 1 января состояло:

а) членов пайщиков (Об. Потребит.) 50  
б) с числом кооперир. населения 21337 ч.



в) пассив капитал Союза . . 8323-54 к.

г) пассив капитал периферии 59104-17 к.

д) основной капитал Союза . 17312-91 к.

Аппарат Окрсюза, оптовые склады и резиденция Правления гор. У С О Л Ь Е, Верхне-Камского Округа Агентства в городе Чердыни и селе Кудымкоре.

36

## ТРОИЦКИЙ ОКРУЖНОЙ СОЮЗ

КРЕДИТНЫХ, СЕЛЬСКО-ХОЗЯЙСТВЕННЫХ И КУСТАРНО-ПРОМЫСЛОВЫХ  
КООПЕРАТИВОВ, В Г. ТРОИЦКЕ

Уральской Области, (Советская  
улица, д. № 77.)

**Предлагает в Троицке:** крупный рогатый скот, живой вес от 30 пуд. 1 сорта. жирный. Хлебофураж разных культур, пшено, сено, масло коровье топленое, сливочное и экспортное, сыр голландский лучшего сорта.

Продажа вагонно.

**Принимает** поставку хлебофуража, пшени, сена, рогатого скота, мяса, кож-сырья, пушного сырья, масла коровьего топленого, парижского сладкого и экспортного и сыра голландского : : : : :

**Покупает** сельско-хозяйственные машины и орудия, запасные части к ним, товары широкого крестьянского потребления, как-то: мануфактуру, чугунное литье, скобяные щепные и другие товары : : : :

63

## Шадринский Окружной СОЮЗ Потребительных Обществ.

Правление в Шадринске, ул. Луначарского № 10.

ИМЕЕТ КОНТОРЫ: в Катайске, Каменске и Камышлове.

Представительство в г. Свердловске, Ленинская 69.

**Заготавливает:** ХЛЕБОПРОДУКТЫ, КОЖСЫРЬЕ и другие продукты производства сельского хозяйства.

**Продает:** СЕЯНКУ разных сортов, льносемя, чугунное литье.

**Ведет торговлю** через оптовые склады в Катайске, Каменске, Камышлове и Шадринске: мануфактурой, бакалеей, железо-скобяными и хозяйственными товарами.

Правление Потребсоюза.

## Курганский Союз сельско-хозяйственных кредитных товариществ, маслодельных артелей, „Селькредсоюз“ и других кооперативов

КУРГАН, ул. Свободы № 81 Конторы: ст. Макушино, ст. Лебяжье и с. Куртамыш

**П у н к т ы** по ссыпке хлебопродуктов: ст. Зырянка, Варгаши и Юргамыш. При участии своих первичных кооперативов ПРОИЗВОДИТ ЗАГОТОВКИ хлебопродуктов всех культур, как-то: пшеницы, ржи, овса, ячменя. Семени масляничные-льняное и конопляное, кож-сырье всех сортов, пушнину, шерсть, волос и шетину, ДИЧЬ БИТУЮ, МЯСО скотское, баранье и свиное. ИМЕЕТ собственные производства: две паровых мельницы, лесопильно-клепочный завод, лесопильный завод и электрическую станцию в с. Куртамыш, ПРОДАЕТ муку собственного производства всех сортов



**АКЦИОНЕРНОЕ ОБЩЕСТВО** **КРЕДИТ-БЮРО**  
 по выдаче справок о кредитоспособности  
**СПРАВКИ О КРЕДИТОСПОСОБНОСТИ.**

**БУХГАЛТЕРСКАЯ ЭКСПЕРТИЗА.**  
**ОТДЕЛ ВЗЫСКАНИЯ**

по протестованным векселям и пр.  
 железнодорожные претензии.

**УРАЛО-СИБИРСКАЯ КОНТОРА**  
**СВЕРДЛОВСК,**  
 УЛИЦА ВСЕВОБУЧ, 6. || ТЕЛЕФОНЫ: 691 и 776.  
 Поручения на все города С. С. С. Р.

СОЮЗ СЕЛЬСКО-ХОЗЯЙСТВЕННЫХ, КРЕДИТНЫХ И  
 КУСТАРНО-ПРОМЫСЛОВЫХ КООПЕРАТИВОВ

**„БАШСЕЛЬСКОСОЮЗ“**

Производит операции:

- 1. Банковские** — прием вкладов от всех граждан и выдача ссуд кооперативным организациям.
- 2. Снабжение** — крестьянских хозяйств с./х. машинами и орудиями и разн. хозяйств. материалами.
- 3. Принимает** — для сбыта сельско-хоз. продукты и кустарные изделия.
- 4. Производит** — кооперативное страхование строений, движимости и товаров.

Адрес Правления: Пушкинская, 54. Телефон № 122—124.

„магазин „Сбыт“ Егора Сазонова (корп. быв. Грибушина).

**Правление.**



# „Уралкнига“

Акц. О-во по изданию и распространению печатных изданий на Урале.

## Издает газеты:

„Ленинская печать“  
„Массовик“  
„Уральский Рабочий“  
„Крестьян. газета“  
„На смену“  
Татарская газета—  
„Коммунист“



## Изд. журналы:

„Знание и Труд“  
„Красный Галстук“  
„Шаги Агай“ на татарском языке  
„Уральский Коммунист“  
„Товарищ Терентий“

ИМЕЮТСЯ В БОЛЬШОМ ВЫБОРЕ:  
ЛИТЕРАТУРА ПО ВСЕМ  
ОТРАСЛЯМ ЗНАНИЯ С  
ПРОДАЖЕЙ НА САМЫХ  
ЛЬГОТНЫХ УСЛОВИЯХ

■ Н О Т Ы ■  
Магазин № 3, ул. Ленина, Нов. гостинный двор.

## Отделения:

В Тагиле  
В Златоусте  
В Надеждинске  
В Невьянске  
В Кыштыме  
В Челябинске  
В Алопаевске

Представител. в Москве,  
Ильинка, 4, помещен. 29

## КАНЦЕЛЯРСКИЕ ТОВАРЫ

Полный ассортимент бумаги, тетрадей, ученических учебных и наглядных пособий. Цены минимальные.

Магазин № 1, улица Вайнера, 12  
Склад издательства: Свердловск, ул. Вайнера, 12 Торг. отдел

Акционерное Общество торговли медицинским имуществом на Урале

## „УРАЛМЕДТОРГ“

Правление и центральный склад в г. Свердловске, ул. Розы Люксембург, 34.  
Временный аптечный магазин в торгов. рядах

СНАБЖЕНИЕ КООПЕРАТИВОВ  
ХОЗЯЙСТВЕННЫМИ ПРЕДМЕТАМИ,  
САНИТАРИИ И ГИГИЕНЫ НА ЛЬГОТНЫХ УСЛОВИЯХ  
■ ■ ■ кредит ■ ■ ■

Имеются в продаже медикаменты, перевязочные материалы и прочие аптекарские товары, а также реактивы и химическая посуда

МИНЕРАЛЬНЫЕ ВОДЫ:  
БОРЖОМ, НАРЗАН  
ЭССЕНТУКИ

## Кунгурский Окружной ЛЕСНОЙ ОТДЕЛ

## „Окрлесотдел“

**ПОСТАВЛЯЕТ:** круглый лес, шпалы, пиломатериалы, дрова, древесный уголь, липовую и осиновою бондарку, древесную шерсть, яичную, фруктовую и другую, исключительно еловую, высококондиционную укупорочную тару, мочало, дубильное корье, смолу, деготь и пр.

**ПРОДАЕТ:** готовую продукцию со своих складов на Пермской и Казанбургской ж. д., с пристаней рек: Уфы и Сырвы и с доставкой на Волжский и Среднеазиатский рынки.

### ТЕКУЩИЕ СЧЕТА:

г. Пермь — промбанк № 173, Всекобанк № 143  
г. Кунгур — Госбанк № 58 и Сельхозбанк № 4

### ПРАВЛЕНИЕ Г. КУНГУР

### ПРЕДСТАВИТЕЛЬСТВА:

г. ПЕРМЬ, ул. Троцкого, 99  
г. САМАРА, номера „Бристоль“  
г. УФА, ул. Егора Сазонова, 99

ГЕНЕРАЛЬНОЕ ПРЕДСТАВИТЕЛЬСТВО:  
Москва, Старая площадь  
„МОСКБЫТЛЕСЗАГ“



ПРОМЫШЛЕННОЕ ВИНОВЕДИЕ  
при Облзу на Урале

## ОПТОВАЯ ПРОДАЖА ВИНОГРАДНЫХ ВИН

собственного производства и разлива.

**КРЕДИТ, СКИДКА.**

Оптовый склад и розлив: г. Свердловск ул. Ив. Малышева № 56, телефон № 2.  
Главная контора: Свердловск ул. Добролюбова № 3, телефон № 1-41.  
Розничный магазин: Свердловск ул. Ив. Малышева № 58.

## ТИПОГРАФИЯ

□ □ ИЗОЛЯТОРА □ □  
СПЕЦ. НАЗНАЧЕНИЯ  
□ □ Тел. № 1-12 □ □

ПРИНИМАЕТ  
ВСЕВОЗМОЖНЫЕ  
ТИПОГРАФСКИЕ  
□ ЗАКАЗЫ □

## „Госрыбсиндикат“

И предстоящей ЯРМАРКЕ Контора имеет на своих складах значительный выбор рыботоров Астраханских пород, просолов и малопросолов, как-то: судака, леща, жериха, Сельдей, вяленой воблы и др. осеннего улова 1924 г.

**Экспонаты высланы на ярмарку.**

### Цены вне конкуренции.

Условия отпуска самые льготные. При незначительном задатке кредит до 3-х месяцев, в зависимости от покупаемой партии скидка до 8 1/2% с цен прейскуранта.

Прейс-курант высылаются по первому требованию.

Заказы выполняются быстро, аккуратно, письменно и телеграфно.

За подробностями обращаться к нашему Уполномоченному представителю на ярмарке.

КОНТОРА: г. Пермь, Коммунистическая ул. д. № 66, телефон № 205.

Для телеграмм: Пермь „ГОСРЫБСИНДИКАТ“.

## Усольский Центральный Рабочий Кооператив

**Отделения:** в Березниках (№ 3), в гор. Усолье (№№ 1, 2), в Карьера известняка (№ 5), в зав. Ленва (№ 6), в зав. Дедюхино (№ 7), в зав. Усть-Боровая (№ 8).

**Заготавливает:** Хлебо-продукты, товары широкого потребления, пушнину, коженное сырье и проч. всевозможные товары для снабжения кооперативного населения, как за наличный расчет, так и в порядке товарообмена.

**Продает:** соль разную, соду кальцинированную, каустик, заготавливаемые хлебопродукты и пушнину.

ПРАВЛЕНИЕ: гор. Усолье, Уральской Области.

Адрес для телеграмм: Усолье, Церабкоп.

37

Правление.

Русско-Австрийское  
Торгово-Промышленное  
Акционерное Общество

## „РУСАВСТОЛГ“

МОСКВА,  
Кузнецкий мост  
№ 14.

**ПОКУПАЕТ:** пух, перо, волос, коровью и конскую шерсть, щетину, битую птицу и кожи.

**ПРОДАЕТ:** автомобили, сельско-хозяйственные машины, пружинные молота, станки для обработки металла и дерева, клингерит, агрегаты электрического освещения и передачи, пневматические агрегаты для рудничных целей.

**Представительства и конторы:** Ленинград, Харьков, Киев, Тифлис, Баку, Ростов, Минск, Омск и Шадринск.



# Нижне-Тагильский Металлургический

## „ТРЕСТ“

Н.-Тагил, Уральской области.

Телеграфный Н.-Тагил, „МЕТАЛЛЗАВ“.

### Объединяемые Трестом заводы вырабатывают:

ЧУГУН, МАРТЕНОВСКИЕ И  
БЕССЕМЕРОВСКИЕ СЛИТКИ,  
КРОВЕЛЬНОЕ ЖЕЛЕЗО,  
СОРТОВОЕ ЖЕЛЕЗО-МЕЛКО-  
СРЕДНЕЕ И КРУПНОЕ СОРТО-  
ВОЕ, РЕЛЬСЫ, БАЛКИ И  
ШВЕЛЛЕРА, РЕЛЬСОВЫЕ  
СКРЕПЛЕНИЯ, ЧУГУННОЕ И  
СТАЛЬНОЕ ЛИТЬЕ, ОГНЕУ-  
ПОРНЫЙ КИРПИЧ ДИНАСО-  
ВЫЙ, ШАМАТОВЫЙ, КВАРЦЕ-  
ВОГЛИНИСТЫЙ, КРУПНЫЕ И  
МЕЛКИЕ ПОКОВКИ ИЗ СТАЛИ  
И ЛЕГКОГО ЖЕЛЕЗА, С МЕХА-  
НИЧЕСКОЙ ОБРАБОТКОЙ И  
: : : : БЕЗ НЕЕ. : : : :

### Заводы Треста объединяют следующие основные оборудования:

ДОМЕННЫХ ПЕЧЕЙ 10  
: : : МАРТЕНОВСКИХ 8  
СОРТОПРОКАТНЫХ СТАНОВ 5  
: : : ЛИСТОКАТАЛЬНЫХ 6



# На предстоящей Свердловской ЯРМАРКЕ

Окружные Союзы Сельско-Хозяйственной  
и Промысловой Кооперации Урала

## ВЫСТУПАТ С ПРОДАЖЕЙ:

различных товаров и изделий, необходимых в крестьянском обиходе как для населения Уралобласти, так и других областей и районов Республики. - - - - -

## СОЮЗЫ ПРЕДЛАГАЮТ:

молотилки, веялки, сортировки, плуги, бороны, изделия кожевенной и пимокатной промышленности, железную и деревянную посуду, молочный инвентарь, сундуки и ящики Невьянских и др. кустарей, литье чугунное, хозяйственное и тяжелое, ходки, телеги, сани, коробки, кули, рогожи, веревки, рыболовную дель (сети, мережи, невода) плетеные и ковровые изделия Тюменских кустарей, а также и др. изделия и фабрикаты мелкой кустарной промышленности. - -

Кроме этого Союзы будут ЗАКУПАТЬ: различные товары, материалы и сырье для снабжения кооперированного населения и нужд мелкой кустарной и сельско-хозяйственной промышленности.

„Уралсельхозбюро“.



БАШКИРСКОЕ ОБЩЕСТВО СЕЛЬСКО-ХОЗЯЙСТВЕННОГО КРЕДИТА

**„БАШСЕЛЬХОЗКРЕДИТ“**

Уфа, Гоголевская 30.

Телеграфный адрес: „Башсельхозкредит“.

Телефон — 2—15.

**ОСНОВНОЙ КАПИТАЛ ОБЩЕСТВА 675.000 руб. золотом.**

Текущие счета: В Уфимской Н-ре Госбанка № 36.

„ Госбанке, в Москве № 5721.

„ Уралсельхозбанке № 37.

„ Центросельбанке № 30.

**Общество производит следующие операции:**

1. Кредитует по преимуществу с. х. кооперативы, союзы кооперативов и отдельных крестьян на мероприятия по улучшению сельского хозяйства во всех его отраслях, а также по сбыту и переработке сельско-хозяйственных продуктов.
  2. Прием вкладов, до 3-х мес.— $6\frac{1}{2}\%$ , от 3-х до 6 мес.— $7\frac{1}{2}\%$ , от 6 мес. до 1 года— $8\%$  и свыше года— $9\%$ , по текущим счетам— $6\%$  годовых.
  3. Инкассо, переводы, аккредитивы.
  4. Комиссионные и торгово-посреднические операции по за купу и сбыту продуктов сельского хозяйства и живого и мертвого сельско-хозяйственного инвентаря.
- Общество имеет корреспондентские сношения со многими Обществами сельско-хозяйственного Кредита и Банками по всему Союзу ССР.

**ПРАВЛЕНИЕ.**

Обь-Иртышский Союз

Кооперативов

**„Северосоюз“****ПРЕДЛАГАЕТ:** рыбу; соленую сухую, мороженую, орехи кедровые и т. д.**ПОКУПАЕТ:** хлопчато - бумажную мануфактуру, галантерею, посуду—фарфоровую, фаянсовую, металлические изделия, кондитерские и бакалейные товары и др.**ЦЕНТРАЛЬНАЯ КОНТОРА:**

Тобольск Свобода № 5.

**ПРЕДСТАВИТЕЛЬСТВА:**

В Москве, Свердловске—Васенцовская № 141.

Контора и склады в Тюмени.

ПРОИЗВОДСТВО И ТОРГОВЛЯ  
ОБУВНЫМИ И КОЖЕВЕННЫМИ  
ТОВАРАМИ**„КОЖЕВЕННИК“**г. Свердловск, ул. Троцкого,  
быв. Уктусская, 17.

Имеется постоянно в большом выборе всевозможная обувь:

МУЖСКАЯ,  
ДАМСКАЯ  
И ДЕТСКАЯ.Боты, галоши, валенки  
и заготовки разные.Кожевенные товары и  
изделия.Фурнитура, приклад и  
инструменты сапожные.Рукавицы, вачеги и  
перчатки.**ПРИЕМ ЗАКАЗОВ НА ВСЕВОЗМОЖНУЮ ОБУВЬ,  
ИСПОЛНЕНИЕ СКОРЕЕ И АККУРАТНОЕ.**



## Уфимское городское коммунальное хозяйство

Магазин Горкоммунторг, угол Октябрьской Рев. и Зенцова.

Электро-технические и водопроводные принадлежности  
Москательные-железно-скобяные товары;  
Оконное стекло и строительные материалы  
всех видов

Прием поручений по оборудованию электро-освещения и водопровода.

Городской Комиссионный магазин,  
Угол Сазонова и Зенцова.

Постоянная продажа в магазине и с аукциона вещей и товаров принятых на комиссию.

Цветочный магазин (ул. Зенцова)

Живые цветы, овощи и фрукты

Ремонтная мастерская (уг. Сазонова и Зенцова)

Производство слесарно-столярных и кузнечных работ.

Первоклассные номера для приезжающих

Номера „Россия“, ул. Бора Сазонова, № 45

Номера Горкомхоза, ул. Ет. Сазонова, № 47

Первоклассные бани с номерами ваннами и душами.

Баня № 1—уг. Чернышевской и П. Гармонова

Баня № 2—уг. Ет. Сазонова и Телеграфной

Транспортный обоз Горкомхоза

Принимает перевозку грузов на территории города

## БЮРО СПРАВОК

Ю Т А

Задачи бюро справок обслуживать государственную, кооперативную и частную торговлю телеграфной информацией по специально интересующим их вопросам.

Справочное бюро сообщает по заказам решения и постановления Цен. Арбитражной Комиссии; сообщает цены в запрашиваемых районах на определенные товары. Спрос и предложение; прибытие и отход русских и иностранных пароходов; Фрахты, курсы и пр.

Ответы по запросам даются в сроки от 24 до 36 ч. с момента поступления заказа. Плата взимается по количеству телеграфных слов и трудности выполнения задания.

СВЕРДЛОВСК

Ул. Вайнера, 12, ком. 22, тел. 7-80

1 марта сего года выходят и поступают в продажу:

1) УРАЛЬСКИЙ СТАТИСТИЧЕСКИЙ ЕЖЕГОДНИК—за 1923-24 год (2-й год издания). ЦЕНА 10 руб.

В ежегоднике помещены данные за довоенные и революционные года, а также за 1923-24 хозяйственный год в итогах по новым административным границам районированного Урала.

Содержание: 1) Краткий естественно-исторический обзор; 2) Территория; 3) Население; 4) Народное образование; 5) Народное здоровье; 6) Пути сообщения и транспорта; 7) Почта, телеграф и телефон; 8) Города и городское хозяйство; 9) Сельское хозяйство; 10) Бюджеты крестьянского хозяйства; 11) Питание населения; 12) Торговля и цены; 13) Кооперация; 14) Финансы и кредит; 15) Промышленность; 16) Труд; 17) Лес и лесное хозяйство; 18) Климатический очерк.

2) ОБЗОР ХОЗЯЙСТВА УРАЛА—за 1923-24 год.

Содержание: 1) Конъюнктурный обзор; 2) Торговля и цены; 3) Финансы и кредит; 4) Труд; 5) Транспорт; 6) Лесное хозяйство; 7) Промышленность; 8) Сельское хозяйство.

СКЛАД ИЗДАНИЙ: СВЕРДЛОВСК, УРАЛСТАТЬБЮРО, ПУШКИНСКАЯ, 16.

Издания продаются в магазинах Уралкнига, Облсоюза, „Вопросы труда“.

### ШАДРИНСКИЙ ОКРУЖНОЙ СОЮЗ

сельско-хозяйственных, кустарно-промышленных, кредитных и прочих кооперативов

„Окреселькустсоюз“

гор. Шадринск, ул. Луначарского, 12. ☎ Телефон 39.

ИМЕЕТ КОНТОРЫ: в КАМЫШЛОВЕ, КАМЕНСКЕ и КАТАЙСКЕ.

ОБЪЕДИНЯЕТ 312 сел-хоз, куст-пром. и кред. кооперативов с 30 000 домохозяев. Кроме паевых взносов, члены отвечают дополнительно по обязательствам Союза в 1.500.000 рублей золотом,

СОСТОИТ ЧЛЕНОМ: В Сельскосоюзе, Маслоцентре и Коопстрахсоюзе в Москве

СОСТОИТ ПАЙЩИКОМ: В Всекобанке, Сельхозбанке, Промбанке, Аки. О-ве „КНИГА“,

ПРОИЗВОДИТ ОПЕРАЦИИ: по заготовке и сбыту сел-хоз. продукции и изделий кустарных промыслов и по снабжению сел-хоз. населения и устаревшей продукцией фабрично-заводской промышленности, и по заготовке и сбыту: хлебофуража, мясопродуктов, продуктов: молочного хозяйства, птицеводства и мучных переработок: муки ржаной, пшеничной, сеянки и сортовой Крупчатки.

ИМЕЕТ СКЛАДЫ: по снабжению населения сел-хоз. машинами и инвентарем.

ВЕДЕТ ПОСРЕДНИЧЕСКИЕ ОПЕРАЦИИ по сбыту изделий кустарей: валеной обуви, кожаной обуви, шорно-сырмяжного товара, дели-мережи и др. и посредническо-сбытовые операции по экспорту сливочного масла на внутренние рынки и за границу через „Маслоцентр“.

ЗАГОТОВЛЯЕТ: кожаное сырье, шетину, конский волос, шерсть, пушнину, пух, перо, волокно льна и конопля. ОКАЗЫВАЕТ Орган.-Инструкторскую и агрикультурную помощь населению.

СТРАХУЕТ имущество кооперат. товариществ, артел, и коммун, а также товары и грузы в пути.

П РА В Л Е Н И Е.





**СВЕРДЛОВСКОЕ ОТДЕЛЕНИЕ  
всесоюзного  
ТЕКСТИЛЬНОГО  
синдиката**

ПРЕДЛАГАЕТ  
ЯРМАРОЧНЫМ ПОКУПАТЕЛЯМ  
В БОЛЬШОМ ВЫБОРЕ

ХЛОПЧАТО - БУМАЖНЫЕ  
ШЕЛКОВЫЕ, СУКОННЫЕ  
КАМВОЛЬНЫЕ, ЛЬНЯНЫЕ  
ТРИКОНАЖНЫЕ И ДРУГ.

... Т О В А Р Ы ...



МАГАЗИН: УЛ. ВАЙНЕРА № 8/24.

ОПТОВАЯ ПРОДАЖА

**кунгурский  
„Селькустсоюз“**

Правление г. Кунгур.

Представитель — г. Свердловск, Товарная биржа.

**Продает и принимает заказы:**

на кожаную обувь, веялки,  
бороны, топоры, сита, кошмы,  
кули, рогожи, венскую мебель,  
древесный уголь, самовары,  
каменорезные, гипсовые изделия,

**Заготавливает:**

кож-сырье, юфть, лоскут, под-  
кладочный товар, пеньку, свинец,  
м е д ь.

**Покупает**

для снабжения членов мануфак-  
туру, бакалейные товары, желе-  
зо, гвозди, краски.

**Сарапульское  
Объединение  
Местной  
промышленности  
„ПРОМКОМБИНАТ“**

Сарапуль ул. Труда д. № 9  
Телефоны: Кабинет Управ. 86, об. 12

Промкомбинат объединяет следую-  
щие предприятия, заводы:

1. Канатный 2. Маслобойный с вы-  
работкой олифы 3. Краскотерочный
4. Пивоваренный 5. Винокуренный.

Мельницы и крупорушки:

- 1) Паровая-турбинная крупянка на  
пять вальцев, 2) паровая мельница  
на четыре постава с выработкой  
овсяной крупы, 3) две хлебосушил-  
ки, 4) три солодовни по выработке  
ржаного солода и 5) две солодовни  
по выработке ячменного солода для  
пивоварения.

**Сарапульский Окружной союз кооперативов**

Предполагает купить на Свердловской Ярмарке:

Количество указано в вагонах:

Железа листового	2 ваг.
сортного	2 "
Чугунного литья хоз. посуды	2 "
Посуды эмалированной	1 1/2 "
" белой оцинкованной	1 "
Табачных изделий	1 1/2 "
Бумаги раскурки писчей	1 1/2 "
Мыла простого	1 "

Персидских товаров:

Сабзы, кураги	1 "
Вил, лопат железных	1 1/2 "
Крупчатки	10 ваг.
Гвоздей, проволочных, подков	1 "
Проволоки разной	1 1/2 "
Мануфактуры	1 "

Предполагает продать

100.000 штук кулей рогожных. Соляника. 100 штук наличных тарантасов ходков, Вот-  
кинского Кустарного производ. а также может взять поставку таковых на будущее время, еже-  
месячно по 100 штук.

Союз обслуживает до 120 кооперативов.—Баланс Союза на 1-е января 25 г.—1.668.798 руб. 50 к.  
За год продано товаров . . . . . 1.269.000 " —

Помимо товарных операций Союз ведет и заготовку сельско-хозяйственных продуктов:  
хлеба, льна, кудели, кожи, пушнины. В текущий заготовительный сезон заготовлено разных  
зерновых культур . . . . . 850.000 пудов

Годовой оборот Союза по товарозаготовкам . . . . . 2.074.000 руб.



## Златоустовское Об'единение Государственных Промышленных предприятий

Г. Златоуст,  
ул. Ленина**„ПРОМКОМБИНАТ“**Телефоны № №  
241 и 243Управляющий АНТОНОВ Петр Михайлович, Заведующий Хо. отделом т. ИВАНОВ.  
Главный Бухгалтер ИБАХ В. Д.**ПРОМКОМБИНАТ**

ОБЪЕДИНЯЕТ следующие заводы и предприятия: 1) Кожевенный завод, 2) Пивоваренный завод, 3) Столярную мастерскую, 4) фабрику жерновов, 5) Шорную мастерскую, 6) Лесопильный завод, 7) Пять паровых мельниц, 8) Мраморный завод

ВЫРАБАТЫВАЕТ и ПРОДАЕТ: 1) Полуваля легкий, тяжелый, мостовые яловое, конское, гамбург, плат, щегрень, хром, шавро, вытяжки, заготовки сапожный и ботиночные всевозможных сортов, доску крупный и мелкий; 2) изготовление сбури крестьянского типа и на заказ; 3) Пива; 4) Мраморные памятники, умывальники и доски для распределительных щитов на электро-станции; 5) Бревна, брусья, тес; 6) Размол хлебных злаков; 7) Мебель разных сортов; 8) Производство натуральных, искусственно-кремневых, русско-французских жерновов

ПОКУПАЕТ: козсырье, ячмень, солод, хмель, хлористый магний, соляную кислоту, каустический магnezит.

Заказы и предложения адресовать: г. Златоуст, ПРОМКОМБИНАТ.

УРАЛЬСКАЯ ОБЛАСТНАЯ КОНТОРА  
ГОСУДАРСТВЕННОГО СОЛЯНОГО ТРЕСТА  
**„ПЕРМСОЛЬ“**  
(УРАЛСОЛЬ)

Гор. Свердловск, Пушкинская ул., № 4

Телефон № 569

Телеграфный адрес: Свердловск „Соль“

Предлагает продукцию Треста—соль  
„Пермянку“ высокого качества в  
неограниченном количестве

По ценам франко вагон станция  
отправления Усольская или  
Солеварня Пермской ж. д.

При продаже от 16,5 до 85 тонн включ  
28 руб. 54 коп. за тонну рассыпью. При  
продаже от 85 до 245 тонн вкл. 27 р. 93 к. за  
тонну рассыпью. При продаже от 245 тонн  
и выше 27 руб. 32 к. за тонну рассыпью.

При продаже в таре к указанным  
ценам прибавляется действительная  
стоимость тары.

На время ярмарки допускаются особо  
льготные условия расчета  
по соглашению.

ФАБРИКА  
**„КРАСНЫЙ ОКТЯБРЬ“**,

находящаяся в г. ШАДРИНСКЕ  
Ул. Октябрьская, № 1 (б. Бусакова)

**ПОКУПАЕТ:**

Льняное сырье, как-то: Лен,  
пеньку и куделю всех сортов,  
по твердым лимитным ценам,  
а также покупает строитель-  
ные материалы

**ПРОДАЕТ:**

Полотнянные мешки, под на-  
сып зерна и муки, а также  
и полотно: мешочное, пако-  
вочное и др.

ГЛАВНОЕ ПРАВЛЕНИЕ  
в СВЕРДЛОВСКЕ  
УРАЛЬСКОЕ  
ОБЪЕДИНЕНИЕ ТЕКСТИЛЬНЫХ ФАБРИК

Ул. Розы Люксембург, № 85.

**ПРАВЛЕНИЕ**

СВЕРДЛОВСКАЯ  
**ГОСУДАРСТВЕННАЯ ГРАНИЛЬНАЯ ФАБРИКА**

**ИЗГОТОВЛЯЕТ  
и ПРЕДЛАГАЕТ**

всевозможные художественно-промышлен-  
ные и технические изделия из **Уральских  
камней**, — кустарные, селенитовые и мраморные изделия.

Имеются в продаже художественно-промышленные ювелирные  
изделия последних фасонов

Цены вне конкуренции

Производит огранку  
драгоценных камней

Магазин и контора фабрики помещаются на улице Ленина, д. № 30, телефон № 305



ВЕРМСКОЕ  
ОТДЕЛЕНИЕ  
ОТДЕЛЕНИЕ



50к

Каждое слово =====  
===== в рекламе **ОСТРО.**

**РЕКЛАМА** не терпит словесного  
**ХЛАМА.**

**ТОЛЬКО** через  
**УРАЛЬСКОЕ  
РЕКЛАМНОЕ  
≡ БЮРО ≡**

**СОЗДАЕТСЯ НАСТОЯЩАЯ  
РЕКЛАМА.**

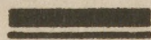

**Уральское Рекламное Бюро**

г. Свердловск, ул. Ив. Малышева, 34.