ТАГИЛЬСКИЙ РАБОЧИЙ

№ 63 (24815) Пятница, 7 июня 2019 года ОФИЦИАЛЬНЫЙ ВЫПУСК Индекс 2109

АДМИНИСТРАЦИЯ ГОРОДА НИЖНИЙ ТАГИЛ

ПОСТАНОВЛЕНИЕ

ОТ 05.06.2019 № 1166-ПА

Об организации и проведении мероприятий, посвященных Дню молодежи в городе Нижний Тагил

В соответствии с Распоряжением Президента Российской Федерации от 23 июня 1993 года № 459-РП «О праздновании Дня молодежи», в целях реализации муниципальной программы «Развитие физической культуры, спорта и молодежной политики в городе Нижний Тагил до 2024 года», утвержденной постановлением Администрации города Нижний Тагил от 11.12.2013 № 2943 (в действующей редакции), а также создания условий для успешной социализации и вовлечения молодых людей в социально-значимую деятельность и поддержки талантливой молодежи, руководствуясь Уставом города Нижний Тагил,

ПОСТАНОВЛЯЮ:

1. Провести в июне 2019 года, в городе Нижний Тагил мероприятия, посвященные Дню молодежи (далее – День молодежи).

2. Утвердить:

1) План мероприятий, посвященных Дню молодежи в городе Нижний Тагил *(Приложение № 1);*

2) состав городского организационного комитета по подготовке и проведению мероприятий, посвященных Дню молодежи в городе Нижний Тагил *(Приложение № 2).*

3. Главам администраций Ленинского, Тагилстроевского и Дзержинского районов Г. Г. Мальцеву, Д. В. Парамонову, А. Ю. Ревенко, начальнику Управления культуры Администрации города С. В. Юрчишиной, начальнику управления образования Администрации города Т. А. Удинцевой, исполняющему обязанности начальника Управления городским хозяйством Администрации города М. М. Семину, начальнику территориального управления Администрации города Л. И. Панниковой, начальнику Управления по развитию физической культуры, спорта и молодежной политики Администрации города И. Л. Еремеевой обеспечить выполнение Плана мероприятий, посвященных Дню молодежи.

4. Начальнику отдела по взаимодействию с административными органами Администрации города О. В. Сараеву согласовать с Межмуниципальным управлением МВД России «Нижнетагильское» особенности обеспечения правопорядка при проведении мероприятий Дня молодежи.

5. Запретить парковку транспортных средств с 00 часов 29 июня 2019 года до окончания праздничных мероприятий по улице Горошникова на участке от улицы Первомайской до проспекта Мира.

6. Закрыть движение транспорта, в том числе гужевых транспортных средств, 29 июня 2019 года с 14.00 часов до окончания мероприятий:

– по улице Горошникова, на участке от проспекта Мира до улицы Первомайской;
– по улице Пархоменко, на участке от проспекта Строителей до улицы Горошникова.

7. Директору муниципального бюджетного учреждения «Сигнал-3» В. В. Сизову установить временные дорожные знаки, предусмотренные Правилами дорожного движения Российской Федерации, по улицам и на участках, указанных в пункте 6 настоящего постановления, а также знаки с информацией о направлении объезда участка дороги, временно закрытого для движения.

8. Запретить розничную реализацию алкогольной продукции населению города Нижний Тагил во время празднования Дня молодежи 29 июня 2019 года с 14.00 до 23.00 часов в территориально определенных границах в квадрате улиц: Огаркова, Газетная, проспекта Мира и улицы Горошникова.

9. Начальнику управления промышленной политики и развития предпринимательства Администрации города Л. М. Абдулкадыровой довести до сведения руководителей торговых организаций, расположенных на территориях, указанных в пункте 9 настоящего постановления, информацию о запрете на розничную продажу алкогольной продукции и закрытии движения автотранспорта до окончания мероприятий.

10. Начальнику отдела по взаимодействию со средствами массовой информации и информационно-аналитической работе Администрации города А. В. Жернаковой организовать освещение мероприятий Дня молодежи в муниципальных средствах массовой информации.

11. Рекомендовать руководителям предприятий и учреждений, независимо от формы собственности, молодежным организациям предприятий, общественным молодежным объединениям принять участие в реализации мероприятий Дня молодежи.

12. Руководителям органов Администрации города финансирование расходов, связанных с реализацией мероприятий Дня молодежи, осуществить за счет средств, предусмотренных в сметах соответствующих отраслей на 2019 год.

13. Опубликовать данное постановление в газете «Тагильский рабочий» и разместить на официальном сайте города Нижний Тагил.

14. Контроль за выполнением настоящего постановления возложить на заместителя Главы Администрации города по социальной политике В. Г. Сурова.

Срок контроля – 1 октября 2019 года.

В. Ю. ПИНАЕВ,
Глава города.

ПРИЛОЖЕНИЕ № 1

УТВЕРЖДЕН
постановлением Администрации города от 05.06.2019 № 1166-ПА

План мероприятий, посвященных Дню молодежи в городе Нижний Тагил в 2019 году

Дата и время проведения	Наименование мероприятия	Место проведения, адрес
Организация и проведение мероприятий, посвященных Дню молодежи в районах:		
Ленинский район		
17 июня 13.30	Соревнования по настольному теннису среди трудовых отрядов мэра, посвященные Дню молодежи	структурное подразделение «Бригантина» Муниципального бюджетного учреждения дополнительного образования «Детско-юношеский центр «Меридиан», проспект Строителей, 7
20 июня, 13.30	Интеллектуальная игра среди трудовых отрядов мэра «Игры разума»	Муниципальное бюджетное учреждение «Дворец культуры «Юбилейный», улица Фрунзе, 39
27 июня, 13.30	Праздник трудовых отрядов мэра «Даешь молодежь!»	Муниципальное бюджетное учреждение «Дворец культуры «Юбилейный», улица Фрунзе, 39
28 июня, 16.00	Фестиваль дворовых игр, посвященный Дню молодежи	по согласованию
Тагилстроевский район		
20 июня, 14.00	Конкурс рисунков на асфальте	Парк Победы (ГГМ), улица Тагилстроевская
в течение июня	Конкурс флеш-мобов, посвященных Дню молодежи	администрация Тагилстроевского района, улица Гвардейская, 24
в течение июня	Конкурс макетов парка культуры и отдыха металлургов	администрация Тагилстроевского района, улица Гвардейская, 24
Дзержинский район		
28 июня, 16.00	Праздничная программа, посвященная Дню молодёжи (выступления отрядов мэра, концертная программа)	Культурно-массовая зона «Площади Славы», проспект Дзержинского
28.06.2019, 16.30	Праздничная программа, посвященная Дню молодежи	Площадь Дворца культуры «Космос» Акционерного общества «Химический завод «Планта», улица Щорса
28 июня, 18.00	Танцевально-развлекательная программа «Праздник доброго настроения», посвященная Дню молодежи	Площадь Дома культуры поселка Сухоложский, улица Краснофлотская, 28
В территориальных образованиях города Нижний Тагил		
21 июня, в течение дня	Соревнования «Эндуро-спринт» мотоклуба «Скифы»	поселок Антоновский
22-28 июня	Подготовка и проведение фотовыставки «Когда мы были молодыми!»	территориальные администрации поселков Уралец, Висимо-Уткинск, Чащино, Покровское-1, деревни Усть-Утка, села Серебрянка Администрации города Нижний Тагил
26 июня, 17.00	Встреча актива молодежи сельских населенных пунктов с главами территориальных администраций Администрации города Нижний Тагил	территориальная администрация поселка Уралец Администрации города Нижний Тагил, улица Ленина, 10
29 июня, 19.00	Развлекательная программа «Молодо – зелено»	Дом культуры села Серебрянка, улица Советская, 35
29 июня, 18.00	Развлекательная программа «Даешь, молодежь!»	Дом культуры поселка Евстюниха, улица Лайская, 19
29 июня, 18.00	Вечер отдыха для молодежи «Мы молоды всегда!»	Дом культуры села Верхняя Ослянка, улица Уральская, 50
29 июня, 19.00	Шоу программа для молодежи «Мы поколение NEXT»	Дом культуры поселка Уралец, улица Трудовая,1
В течение месяца:		
17 июня, 10.00	«На молодёжной волне»: выставка-знакомство	библиотека № 8 Муниципального бюджетного учреждения культуры «Центральная городская библиотека», улица Зари, 52
24-28 июня, в течение дня	Познавательные молодежные программы	Дом детского творчества Тагилстроевского района, улица Черноморская, 98
24-28 июня, в течение дня	Познавательно-игровые программы для жителей микрорайонов	Муниципальное бюджетное учреждение «Детско-юношеский центр «Фантазия», проспект Ленинградский, 77, Муниципальное бюджетное учреждение «Детско-юношеский центр «Радуга», шоссе Черноисточинское, 3, Муниципальное бюджетное учреждение «Детско-юношеский центр «Меридиан», проспект Мира, 18
25 июня, 10.30	«Тагил. Молодёжь. The best»: медиа-обзор	библиотека № 8 Муниципального бюджетного учреждения культуры «Центральная городская библиотека», улица Зари, 52
25-29 июня, в течение дня	Работа городской выставки «ЮНЭКО-2019»	Муниципальное автономное учреждение дополнительного образования «Городская станция юных натуралистов», улица Пархоменко, 18

(Окончание на 2-й стр.)

26 июня, в течение дня	«Новое поколение – здоровое продвижение»: библионавигатор	Муниципальное бюджетное учреждение культуры «Центральная городская библиотека», проспект Строителей, 1а
26-28 июня, в течение дня	Досугово-развивающие программы в лагерях дневного пребывания	Муниципальные образовательные учреждения города, руководители МОУ
26 июня, 14.00	Городской фестиваль трудовых отрядов «Формула успеха»	Муниципальное бюджетное учреждение «детско-юношеский центр «Мир», улица Оплетина, 10
27 июня, 16.00	«Диалог на равных». Встреча молодежи с Главой города Нижний Тагил Владиславом Юрьевичем Пинаевым	Муниципальное бюджетное учреждение «Городской Дворец молодежи», улица Пархоменко, 37
27 июня, 18.00	Показ фильма «Люди в черном. Интернэшнл»*	Муниципальное бюджетное учреждение культуры «Киновилеодосуговый центр «Красногвардеец», улица Победы, 26
28 июня, 12.00	Флэшмоб «Тагил – наш общий дом!»	Муниципальное автономное учреждение дополнительного образования «Городская станция юных натуралистов, ул. Пархоменко, 18
28 июня, 13.00	«Мозгобойня»: интеллектуальная игра	библиотека № 3 Муниципального бюджетного учреждения культуры «Центральная городская библиотека», улица Каспийская, 27а
28 июня, 15.00	«Эффективный нетворкинг для молодежи»: имидж-встреча с волонтёрами	библиотека № 6 Муниципального бюджетного учреждения культуры «Центральная городская библиотека», улица Басова, 8
в течение месяца	Городские соревнования воздушных змеев	Муниципального бюджетного учреждения дополнительного образования «Городская станция юных техников», улица Октябрьской революции, 7

ПРОГРАММА ПРОВЕДЕНИЯ ДНЯ МОЛОДЕЖИ В ГОРОДЕ НИЖНИЙ ТАГИЛ (*)
29 июня 2019 года

Время проведения	Наименование мероприятия	Место проведения, адрес
11.00 – 15.00	Фестиваль «От кульмана к звездам»: – тест-драйв автомобилей Lada – фестиваль уличных видов спорта – рок-фестиваль	территория Нижнетагильского технического института (филиала) Уральского федерального университета и Спортивно-оздоровительного комплекса «Металлург-форум», улица Красногвардейская, 61
13.30 – 14.00	Флеш-моб выпускников 11-х классов общеобразовательных учреждений города	площадь перед входом в Нижнетагильский государственный цирк, улица Первомайская, 8а
14.00 – 16.00	Общегородской выпускной для учащихся 11-х классов общеобразовательных учреждений	Нижнетагильский государственный цирк, улица Первомайская, 8а
16.00 – 19.00	Автоквест «Кульман, циркуль, два шплинта»	по городу
Площадка «Поиска кладов и секретов»		
16.00 – 17.00	Квест «Пиратский»	Главная сцена, спуск к центральному фонтану, парк культуры и отдыха имени А. П. Бондина
16.00 – 17.00	Квест «Детективный»	
16.00 – 17.00	Квест «Туристический»	
16.00 – 17.00	Квест «Иван Купала»	
Площадка «Секреты здоровья, молодости и красоты»		
16.00 – 19.00	Фестиваль «ГТО всей семьей»	верхняя площадка между «Корабликом» и баром «Nebar», улица Горошникова
16.00 – 17.30	Социально-спортивный проект «Зелёный фитнес» (мастер-классы от профессиональных тренеров, розыгрыш призов)	спортивная площадка напротив бара «Nebar», улица Горошникова
17.30 – 19.00	Соревнования по воркауту «Секреты тагильского характера»	спортивная площадка напротив бара «Nebar», улица Горошникова
16.00 – 19.00	Силовое экстрим-шоу «Секреты от атлетов» (армрестлинг, пауэрлифтинг, тяжелая атлетика)	у спортивной площадки напротив бара «Nebar», улица Горошникова
16.00 – 19.00	Соревнования по экстремальным видам спорта «Экстрим – секрет» *(скейтборд, BMX,* роллеры и так далее)	площадка в парке Победы (ГГМ), улица Тагилстроевская
Площадка «ВместеЯрче!»		
16.00 – 19.00	Развлекательная-познавательная программа по энергосбережению и экологии, в рамках всероссийского фестиваля «#ВместеЯрче» *(*игры, конкурсы, электронная музыка*)*	Парк культуры и отдыха имени А. П. Бондина
Площадки «Поделись секретом»		
16.00 – 19.00	Мастер-класс «Танцуем вместе!» – спортивные бальные танцы – уличные танцы – эстрадные танцы	площадь перед Нижнетагильским государственным цирком, улица Первомайская, 8а
16.00 – 19.00	Площадка компании «Мотив»	площадка у светомузыкального фонтана, улица Горошникова
16.00 – 19.00	«Молодежное пространство» молодежной организации «ЕВРАЗ-НТМК»	территория за детской площадкой на набережной Тагильского пруда, улица Горошникова
17.00 – 19.00	Праздничная программа от автошколы «Джек» (игры, конкурсы, концертная программа)	парк культуры и отдыха имени А. П. Бондина
Площадка родных ресторанов «Ем Сам» и «Инжир»		
16.00 – 19.00	Гастрономический проект «#МолодежьЕсть»	площадка у светомузыкального фонтана, улица Горошникова
Площадка блогер-репортёров		
16.00 – 19.00	Конкурс на лучшее освещение празднования Дня молодёжи в Нижнем Тагиле	главная сцена на набережной Тагильского пруда, спуск к светомузыкальному фонтану, улица Горошникова
Инклюзивная площадка «Открытые сердца»		
16.00 – 19.00	Развлекательная программа для людей с ОВЗ, инклюзивные мастер-классы, фотозоны	площадка у Нижнетагильского филиала Свердловского медицинского колледжа, проспект Ленина, 27
Главная сцена		
16.00 – 17.30	«Соцветие талантов» Финал городского фестиваля творчества студенческой и работающей молодежи	площадка «Тагильская лагуна» на набережной Тагильского пруда, напротив светомузыкального фонтана, улица Горошникова
17.30 – 19.00	Шоу «Ищи себя!». Выступление вокальных, танцевальных коллективов города, тагильских «самородков». Награждение победителей квестов и блогеров	
19.00 – 20.00	Выступление кавер-группы «Формат звука»	
20.00 – 21.00	Выступление Доминика Джокера	
21.00 – 23.00	«Open Air» от «ЭкоРадио»	

ПРИЛОЖЕНИЕ № 2

УТВЕРЖДЕН
постановлением Администрации города от 05.06.2019 № 1166-ПА

Состав городского организационного комитета по подготовке и проведению мероприятий, посвященных Дню молодежи в городе Нижний Тагил

Суров Валерий Георгиевич – заместитель Главы Администрации города по социальной политике, *председатель оргкомитета*

Еремеева Ирина Львовна – начальник Управления по развитию физической культуры, спорта и молодежной политики Администрации города, *заместитель председателя оргкомитета*

Члены оргкомитета:

Абдулкадыров Ибрагим Абабакарович – начальник Межмуниципального управления МВД России «Нижнетагильское» *(по согласованию)*

Абдулкадырова Людмила Магомедовна – начальник управления промышленной политики и развития предпринимательства Администрации города

Афонасьева Анна Александровна – заместитель начальника Управления по развитию физической культуры, спорта и молодежной политики Администрации города

Жернакова Алла Владимировна – начальник отдела по работе со средствами массовой информации и информационно-аналитической работе Администрации города

Мальцев Геннадий Геннадьевич – глава администрации Ленинского района

Мокрецова Татьяна Николаевна – директор Муниципального бюджетного учреждения «Городской Дворец молодежи»

Парамонов Денис Владимирович – глава администрации Тагилстроевского района

Панникова Лидия Ивановна – начальник территориального управления Администрации города

Ревенко Александр Юрьевич – глава администрации Дзержинского района

Сараев Олег Валентинович – начальник отдела по взаимодействию с административными органами Администрации города

Сизов Вячеслав Владимирович – директор муниципального бюджетного учреждения «Сигнал-3»

Чернов Анатолий Александрович – начальник отдела Государственной инспекции безопасности дорожного движения Межмуниципального управления МВД России «Нижнетагильское» *(по согласованию)*

Удинцева Татьяна Аркадьевна – начальник управления образования Администрации города

Семин Михаил Михайлович – исполняющий обязанности начальника Управления городским хозяйством Администрации города

Юрчишина Светлана Валерьевна – начальник Управления культуры Администрации города

АДМИНИСТРАЦИЯ ГОРОДА НИЖНИЙ ТАГИЛ

ПОСТАНОВЛЕНИЕ

ОТ 06.06.2019 № 1179-ПА

О внесении изменений в постановление Администрации города Нижний Тагил от 23.05.2018 № 1502-ПА «О создании муниципальной комиссии по обследованию жилых помещений инвалидов и общего имущества в многоквартирных домах, в которых проживают инвалиды, входящих в состав муниципального и частного жилищных фондов, в целях их приспособления с учетом потребностей инвалидов и обеспечения условий их доступности»

Во исполнение Постановления Правительства Российской Федерации от 9 июля 2016 года № 649 «О мерах по приспособлению жилых помещений и общего имущества в многоквартирном доме с учетом потребности инвалидов», в соответствии с Приказом Министерства социальной политики Свердловской области от 15.03.2018 № 67 «Об отдельных вопросах реализации Постановления Правительства Российской Федерации от 09.07.2016 № 649 «О мерах по приспособлению жилых помещений и общего имущества в многоквартирном доме с учетом потребностей инвалидов» (в редакции Приказа Министерства социальной политики Свердловской области от 25.06.2018 № 224), в целях организации работы по обследованию жилых помещений инвалидов и общего имущества в многоквартирных домах, в которых проживают инвалиды, руководствуясь Уставом города Нижний Тагил,

ПОСТАНОВЛЯЮ:

1. Внести в постановление Администрации города Нижний Тагил от 23.05.2018 № 1502-ПА «О создании муниципальной комиссии по обследованию жилых помещений инвалидов и общего имущества в многоквартирных домах, в которых проживают инвалиды, входящих в состав муниципального и частного жилищных фондов, в целях их приспособления с учетом потребностей инвалидов и обеспечения условий их доступности» следующие изменения:

1) дополнить постановление пунктом 3-1 следующего содержания:

«3-1. Обследование жилых помещений инвалидов и общего имущества в многоквартирных домах, в которых проживают инвалиды, входящих в состав муниципального и частного жилищных фондов, в целях их приспособления с учетом потребностей инвалидов и обеспечения условий их доступности для инвалидов, проводится по заявлениям граждан, направленным в адрес Администрации города Нижний Тагил.»;

2) Приложение «Состав муниципальной комиссии по обследованию жилых помещений инвалидов и общего имущества в многоквартирных домах, в которых проживают инвалиды, входящих в состав муниципального и частного жилищных фондов, в целях их приспособления с учетом потребностей инвалидов и обеспечения условий их доступности для инвалидов» изложить в новой редакции *(Приложение).*

2. Признать утратившим силу постановление Администрации города Нижний Тагил от 12.11.2018 № 2772-ПА «Об утверждении Плана проведения обследований жилых помещений инвалидов и общего имущества в многоквартирных домах, в которых проживают инвалиды, входящих в состав муниципального и частного жилищных фондов, в целях их приспособления с учетом потребностей инвалидов и обеспечения условий их доступности».

3. Опубликовать данное постановление в газете «Тагильский рабочий» и разместить на официальном сайте города Нижний Тагил.

4. Контроль за выполнением настоящего постановления возложить на заместителя Главы Администрации города по социальной политике В. Г. Сурова.

В. Ю. ПИНАЕВ,
Глава города.

ПРИЛОЖЕНИЕ

к постановлению Администрации города от 06.06.2019 № 1179-ПА

Состав муниципальной комиссии по обследованию жилых помещений инвалидов и общего имущества в многоквартирных домах, в которых проживают инвалиды, входящих в состав муниципального и частного жилищных фондов, в целях их приспособления с учетом потребностей инвалидов и обеспечения условий их доступности для инвалидов

Суров Валерий Георгиевич	– заместитель Главы Администрации города по социальной политике, *председатель комиссии*
Мигунова Лия Анатольевна	– начальник управления социальных программ и семейной политики Администрации города, *заместитель председателя комиссии*
Павленко Ольга Олеговна	– главный специалист управления социальных программ и семейной политики Администрации города, *секретарь комиссии*
	Члены комиссии:
Буйнов Алексей Олегович	– начальник юридического управления Администрации города
Кириченко Марина Викторовна	– председатель Нижнетагильской местной общественной организации Всероссийского общества глухих *(по согласованию)*
Копысов Егор Владимирович	– начальник Управления жилищного и коммунального хозяйства Администрации города
Кормановская Светлана Анатольевна	– председатель Тагилстроевской районной организации Общероссийской общественной организации «Всероссийского общества инвалидов» *(по согласованию)*
Малекин Евгений Александрович	– директор муниципального унитарного предприятия «Тагилгражданпроект»
Новоселова Светлана Владимировна	– председатель Нижнетагильской местной организации Всероссийского общества слепых *(по согласованию)*
Пануш Лариса Юрьевна	– начальник территориального отраслевого исполнительного органа государственной власти Свердловской области – Управления социальной политики Министерства социальной политики Свердловской области по городу Нижний Тагил и Пригородному району *(по согласованию)*
Пырина Викторина Геннадьевна	– начальник управления по учету и распределению жилья Администрации города
Селезнева Елена Сергеевна	– председатель Ленинской районной организации Общероссийской общественной организации «Всероссийского общества инвалидов» *(по согласованию)*
Шуванов Вадим Юрьевич	– исполняющий обязанности начальника Управления архитектуры и градостроительства Администрации города

АДМИНИСТРАЦИЯ ГОРОДА НИЖНИЙ ТАГИЛ

ПОСТАНОВЛЕНИЕ

ОТ 06.06.2019 № 1178-ПА

Об установлении публичного сервитута

В соответствии с пунктом 4 статьи 23 Земельного кодекса Российской Федерации, Федеральным законом от 25 октября 2001 года № 137-ФЗ «О введении в действие Земельного кодекса Российской Федерации», Федеральным законом от 6 октября 2003 года № 131-ФЗ «Об общих принципах организации местного самоуправления в Российской Федерации», руководствуясь Уставом города Нижний Тагил,

ПОСТАНОВЛЯЮ:

1. Установить публичный сервитут сроком на сорок девять лет на часть земельного участка с кадастровым номером 66:56:0207005:33 (таблица координат характерных точек границ публичного сервитута в Приложении к настоящему постановлению) для прохода и проезда к вновь образуемому земельному участку по адресу: Свердловская область, город Нижний Тагил, улица Техническая, 12, на котором расположена трансформаторная подстанция, находящаяся в собственности муниципального образования город Нижний Тагил и переданная в аренду Акционерному обществу «Облкоммунэнерго».

2. Управлению архитектуры и градостроительства Администрации города обеспечить государственную регистрацию публичного сервитута в соответствии с Федеральным законом от 13 июля 2015 года № 218-ФЗ «О государственной регистрации недвижимости».

3. Опубликовать данное постановление в газете «Тагильский рабочий» и разместить на официальном сайте города Нижний Тагил.

4. Контроль за выполнением настоящего постановления возложить на начальника Управления архитектуры и градостроительства Администрации города.

В. Ю. ПИНАЕВ,
Глава города.

ПРИЛОЖЕНИЕ

к постановлению Администрации города от 06.06.2019 № 1178-ПА

Таблица координат характерных точек границ публичного сервитута в отношении земельного участка с кадастровым номером 66:56:0207005:33, Свердловская область, город Нижний Тагил, улица Техническая, 12

№ точек	X	Y
1	513 699,73	1 498 274,56
2	513 691,11	1 498 290,49
3	513 691,80	1 498 292,36
4	513 692,31	1 498 294,19
5	513 689,36	1 498 299,84
6	513 686,53	1 498 298,35
7	513 688,21	1 498 295,24
8	513 687,71	1 498 293,82
9	513 687,18	1 498 291,20
10	513 696,93	1 498 273,04
1	513 699,73	1 498 274,56
Площадь: 94 кв. м		

АДМИНИСТРАЦИЯ ГОРОДА НИЖНИЙ ТАГИЛ

ПОСТАНОВЛЕНИЕ

ОТ 04.06.2019 № 1147-ПА

О внесении изменений в постановление Администрации города Нижний Тагил от 17.12.2014 № 2691-ПА «О наделении полномочиями главных администраторов доходов бюджета города Нижний Тагил»

В соответствии со статьями 6, 20 и 160.1 Бюджетного кодекса Российской Федерации, руководствуясь Уставом города Нижний Тагил,

ПОСТАНОВЛЯЮ:

1. Внести в постановление Администрации города Нижний Тагил от 17.12.2014 № 2691-ПА «О наделении полномочиями главных администраторов доходов бюджета города Нижний Тагил» (в редакции постановлений Администрации города Нижний Тагил от 30.12.2014 № 2855-ПА, от 28.01.2015 № 210-ПА, от 12.03.2015 № 624-ПА, от 13.05.2015 № 1161-ПА, от 22.12.2015 № 3353-ПА, от 25.02.2016 № 514-ПА, от 18.03.2016 № 734-ПА, от 25.04.2016 № 1226-ПА, от 29.09.2016 № 2721-ПА, от 27.01.2017 № 179-ПА, от 27.02.2017 № 464-ПА; от 10.05.2017 № 1089-ПА, от 08.06.2017 № 1361-ПА, от 15.08.2017 № 1984-ПА, от 13.10.2017 № 2487-ПА, от 04.04.2018 № 987-ПА, от 18.10.2018 № 2582-ПА, от 31.10.2018 № 2710-ПА, от 12.11.2018 № 2774-ПА) следующие изменения:

1) Приложение № 1 «Источники доходов бюджета города Нижний Тагил, закрепляемые за главными администраторами доходов бюджета: Администрацией города Нижний Тагил, органами Администрации города Нижний Тагил и муниципальными казенными учреждениями» изложить в новой редакции ***(Приложение № 1);***

2) Приложение № 2 «Порядок осуществления Администрацией города Нижний Тагил, органами Администрации города Нижний Тагил и муниципальными казенными учреждениями бюджетных полномочий главных администраторов (администраторов) доходов бюджета города Нижний Тагил» изложить в новой редакции ***(Приложение № 2).***

2. Опубликовать данное постановление в газете «Тагильский рабочий» и разместить на официальном сайте города Нижний Тагил.

3. Контроль за выполнением настоящего постановления возложить на заместителя Главы Администрации города по финансово-экономической политике А. В. Бурдилова.

В. Ю. ПИНАЕВ,
Глава города.

ПРИЛОЖЕНИЕ № 1

к постановлению Администрации города от 04.06.2019 № 1147-ПА

Источники доходов бюджета города Нижний Тагил, закрепляемые за главными администраторами доходов бюджета: Администрацией города Нижний Тагил, органами Администрации города Нижний Тагил и муниципальными казенными учреждениями

№ п/п	Код бюджетной классификации Российской Федерации: главного администратора	Код бюджетной классификации Российской Федерации: доходов	Наименование главного администратора доходов бюджета города Нижний Тагил и наименование администрируемых доходов
1	901		Администрация города Нижний Тагил ИНН 6623000754, КПП 662301001
2	901	1 11 05034 04 0001 120	Доходы от сдачи в аренду имущества, находящегося в оперативном управлении органов управления городских округов и созданных ими учреждений (за исключением имущества муниципальных бюджетных и автономных учреждений) (Доходы от сдачи в аренду объектов нежилого фонда, находящихся в оперативном управлении и не являющихся памятниками истории, культуры и градостроительства)
3	901	1 11 05034 04 0007 120	Доходы от сдачи в аренду имущества, находящегося в оперативном управлении органов управления городских округов и созданных ими учреждений (за исключением имущества муниципальных бюджетных и автономных учреждений) (Доходы от сдачи в аренду движимого имущества, находящегося в оперативном управлении)
4	901	1 11 05074 04 0005 120	Доходы от сдачи в аренду имущества, составляющего казну городских округов (за исключением земельных участков) (Прочие доходы)
5	901	1 12 04041 04 0000 120	Плата за использование лесов, расположенных на землях иных категорий, находящихся в собственности городских округов, в части платы по договору купли-продажи лесных насаждений
6	901	1 12 04042 04 0000 120	Плата за использование лесов, расположенных на землях иных категорий, находящихся в собственности городских округов, в части арендной платы
7	901	1 13 01994 04 0004 130	Прочие доходы от оказания платных услуг (работ) получателями средств бюджетов городских округов (Прочие доходы)
8	901	1 13 02064 04 0000 130	Доходы, поступающие в порядке возмещения расходов, понесенных в связи с эксплуатацией имущества городских округов
9	901	1 13 02994 04 0001 130	Прочие доходы от компенсации затрат бюджетов городских округов (Возврат дебиторской задолженности прошлых лет)
10	901	1 13 02994 04 0002 130	Прочие доходы от компенсации затрат бюджетов городских округов (Компенсация нецелевого (незаконного) использования бюджетных средств)
11	901	1 13 02994 04 0006 130	Прочие доходы от компенсации затрат бюджетов городских округов (Прочие доходы)
12	901	1 14 01040 04 0000 410	Доходы от продажи квартир, находящихся в собственности городских округов
13	901	1 16 18040 04 0000 140	Денежные взыскания (штрафы) за нарушение бюджетного законодательства (в части бюджетов городских округов)
14	901	1 16 23041 04 0000 140	Доходы от возмещения ущерба при возникновении страховых случаев по обязательному страхованию гражданской ответственности, когда выгодоприобретателями выступают получатели средств бюджетов городских округов
15	901	1 16 23042 04 0000 140	Доходы от возмещения ущерба при возникновении иных страховых случаев, когда выгодоприобретателями выступают получатели средств бюджетов городских округов
16	901	1 16 32000 04 0000 140	Денежные взыскания, налагаемые в возмещение ущерба, причиненного в результате незаконного или нецелевого использования бюджетных средств (в части бюджетов городских округов)
17	901	1 16 33040 04 0000 140	Денежные взыскания (штрафы) за нарушение законодательства Российской Федерации о контрактной системе в сфере закупок товаров, работ, услуг для обеспечения государственных и муниципальных нужд для нужд городских округов
18	901	1 16 51020 02 0001 140	Денежные взыскания (штрафы), установленные законами субъектов Российской Федерации за несоблюдение муниципальных правовых актов, зачисляемые в бюджеты городских округов (От деятельности административной комиссии Дзержинского района)
19	901	1 16 51020 02 0002 140	Денежные взыскания (штрафы), установленные законами субъектов Российской Федерации за несоблюдение муниципальных правовых актов, зачисляемые в бюджеты городских округов (От деятельности административной комиссии Ленинского района)
20	901	1 16 51020 02 0003 140	Денежные взыскания (штрафы), установленные законами субъектов Российской Федерации за несоблюдение муниципальных правовых актов, зачисляемые в бюджеты городских округов (От деятельности административной комиссии Тагилстроевского района)
21	901	1 16 90040 04 0000 140	Прочие поступления от денежных взысканий (штрафов) и иных сумм в возмещение ущерба, зачисляемые в бюджеты городских округов
22	901	1 17 01040 04 0000 180	Невыясненные поступления, зачисляемые в бюджеты городских округов
23	901	1 17 05040 04 0000 180	Прочие неналоговые доходы бюджетов городских округов
24	901	2 00 00000 00 0000 000	Безвозмездные поступления <*>
25	902		Управление муниципального имущества Администрации города Нижний Тагил ИНН 6623000472, КПП 662301001
26	902	1 08 07150 01 1000 110	Государственная пошлина за выдачу разрешения на установку рекламной конструкции
27	902	1 11 01040 04 0000 120	Доходы в виде прибыли, приходящейся на доли в уставных (складочных) капиталах хозяйственных товариществ и обществ, или дивидендов по акциям, принадлежащим городским округам
28	902	1 11 05024 04 0002 120	Доходы, получаемые в виде арендной платы, а также средства от продажи права на заключение договоров аренды за земли, находящиеся в собственности городских округов (за исключением земельных участков муниципальных бюджетных и автономных учреждений) (Средства от продажи права)
29	902	1 11 05034 04 0001 120	Доходы от сдачи в аренду имущества, находящегося в оперативном управлении органов управления городских округов и созданных ими учреждений (за исключением имущества муниципальных бюджетных и автономных учреждений) (Доходы от сдачи в аренду объектов нежилого фонда, находящихся в оперативном управлении и не являющихся памятниками истории, культуры и градостроительства)
30	902	1 11 05034 04 0005 120	Доходы от сдачи в аренду имущества, находящегося в оперативном управлении органов управления городских округов и созданных ими учреждений (за исключением имущества муниципальных бюджетных и автономных учреждений) (Доходы от сдачи в аренду объектов нежилого фонда, являющихся памятниками истории, культуры и градостроительства)
31	902	1 11 05074 04 0002 120	Доходы от сдачи в аренду имущества, составляющего казну городских округов (за исключением земельных участков) (Доходы от сдачи в аренду объектов нежилого фонда)
32	902	1 11 05074 04 0003 120	Доходы от сдачи в аренду имущества, составляющего казну городских округов (за исключением земельных участков) (Доходы от сдачи в аренду объектов нежилого фонда, являющихся памятниками истории, культуры и градостроительства)
33	902	1 11 05074 04 0004 120	Доходы от сдачи в аренду имущества, составляющего казну городских округов (за исключением земельных участков) (Доходы от сдачи в аренду движимого имущества)
34	902	1 11 05074 04 0005 120	Доходы от сдачи в аренду имущества, составляющего казну городских округов (за исключением земельных участков) (Прочие доходы)
35	902	1 11 07014 04 0000 120	Доходы от перечисления части прибыли, остающейся после уплаты налогов и иных обязательных платежей муниципальных унитарных предприятий, созданных городскими округами
36	902	1 11 09044 04 0008 120	Прочие поступления от использования имущества, находящегося в собственности городских округов (за исключением имущества муниципальных бюджетных и автономных учреждений, а также имущества муниципальных унитарных предприятий, в том числе казенных) (Доходы от рекламной деятельности)
37	902	1 11 09044 04 0011 120	Прочие поступления от использования имущества, находящегося в собственности городских округов (за исключением имущества муниципальных бюджетных и автономных учреждений, а также имущества муниципальных унитарных предприятий, в том числе казенных) (Прочие поступления)
38	902	1 14 02042 04 0000 410	Доходы от реализации имущества, находящегося в оперативном управлении учреждений, находящихся в ведении органов управления городских округов (за исключением имущества муниципальных бюджетных и автономных учреждений), в части реализации основных средств по указанному имуществу
39	902	1 14 02042 04 0000 440	Доходы от реализации имущества, находящегося в оперативном управлении учреждений, находящихся в ведении органов управления городских округов (за исключением имущества муниципальных бюджетных и автономных учреждений), в части реализации материальных запасов по указанному имуществу
40	902	1 14 02043 04 0001 410	Доходы от реализации иного имущества, находящегося в собственности городских округов (за исключением имущества муниципальных бюджетных и автономных учреждений, а также имущества муниципальных унитарных предприятий, в том числе казенных), в части реализации основных средств по указанному имуществу (Доходы от продажи в рамках реализации преимущественного права выкупа арендованных помещений)
41	902	1 14 02043 04 0002 410	Доходы от реализации иного имущества, находящегося в собственности городских округов (за исключением имущества муниципальных бюджетных и автономных учреждений, а также имущества муниципальных унитарных предприятий, в том числе казенных), в части реализации основных средств по указанному имуществу (Доходы от реализации движимого имущества)

42	902	1 14 02043 04 0003 410	Доходы от реализации иного имущества, находящегося в собственности городских округов (за исключением имущества муниципальных бюджетных и автономных учреждений, а также имущества муниципальных унитарных предприятий, в том числе казенных), в части реализации основных средств по указанному имуществу (Доходы от продажи нежилого фонда по результатам торгов)
43	902	1 14 02043 04 0000 440	Доходы от реализации иного имущества, находящегося в собственности городских округов (за исключением имущества муниципальных бюджетных и автономных учреждений, а также имущества муниципальных унитарных предприятий, в том числе казенных), в части реализации материальных запасов по указанному имуществу
44	902	1 14 03040 04 0000 410	Средства от распоряжения и реализации конфискованного и иного имущества, обращенного в доходы городских округов (в части реализации основных средств по указанному имуществу)
45	902	1 16 23041 04 0000 140	Доходы от возмещения ущерба при возникновении страховых случаев по обязательному страхованию гражданской ответственности, когда выгодоприобретателями выступают получатели средств бюджетов городских округов
46	902	1 16 23042 04 0000 140	Доходы от возмещения ущерба при возникновении иных страховых случаев, когда выгодоприобретателями выступают получатели средств бюджетов городских округов
47	902	1 16 33040 04 0000 140	Денежные взыскания (штрафы) за нарушение законодательства Российской Федерации о контрактной системе в сфере закупок товаров, работ, услуг для обеспечения государственных и муниципальных нужд для нужд городских округов
48	902	1 16 90040 04 0000 140	Прочие поступления от денежных взысканий (штрафов) и иных сумм в возмещение ущерба, зачисляемые в бюджеты городских округов
49	902	1 17 01040 04 0000 180	Невыясненные поступления, зачисляемые в бюджеты городских округов
50	902	1 17 05040 04 0000 180	Прочие неналоговые доходы бюджетов городских округов
51	903		Управление городским хозяйством Администрации города Нижний Тагил ИНН 6623045642, КПП 662301001
52	903	1 08 07173 01 0000 110	Государственная пошлина за выдачу органом местного самоуправления городского округа специального разрешения на движение по автомобильным дорогам транспортных средств, осуществляющих перевозки опасных, тяжеловесных и (или) крупногабаритных грузов, зачисляемая в бюджеты городских округов
53	903	1 13 01994 04 0004 130	Прочие доходы от оказания платных услуг (работ) получателями средств бюджетов городских округов (Прочие доходы)
54	903	1 13 02064 04 0000 130	Доходы, поступающие в порядке возмещения расходов, понесенных в связи с эксплуатацией имущества городских округов
55	903	1 13 02994 04 0001 130	Прочие доходы от компенсации затрат бюджетов городских округов (Возврат дебиторской задолженности прошлых лет)
56	903	1 13 02994 04 0002 130	Прочие доходы от компенсации затрат бюджетов городских округов (Компенсация нецелевого (незаконного) использования бюджетных средств)
57	903	1 13 02994 04 0003 130	Прочие доходы от компенсации затрат бюджетов городских округов (Компенсация расходов на погребение)
58	903	1 13 02994 04 0006 130	Прочие доходы от компенсации затрат бюджетов городских округов (Прочие доходы)
59	903	1 13 02994 04 0008 130	Прочие доходы от компенсации затрат бюджетов городских округов (Возмещение затрат на благоустройство территории)
60	903	1 16 23041 04 0000 140	Доходы от возмещения ущерба при возникновении страховых случаев по обязательному страхованию гражданской ответственности, когда выгодоприобретателями выступают получатели средств бюджетов городских округов
61	903	1 16 23042 04 0000 140	Доходы от возмещения ущерба при возникновении иных страховых случаев, когда выгодоприобретателями выступают получатели средств бюджетов городских округов
62	903	1 16 33040 04 0000 140	Денежные взыскания (штрафы) за нарушение законодательства Российской Федерации о контрактной системе в сфере закупок товаров, работ, услуг для обеспечения государственных и муниципальных нужд для нужд городских округов
63	903	1 16 37030 04 0000 140	Поступления сумм в возмещение вреда, причиняемого автомобильным дорогам местного значения транспортными средствами, осуществляющим перевозки тяжеловесных и (или) крупногабаритных грузов, зачисляемые в бюджеты городских округов
64	903	1 16 46000 04 0000 140	Поступления сумм в возмещение ущерба в связи с нарушением исполнителем (подрядчиком) условий государственных контрактов или иных договоров, финансируемых за счет средств муниципальных дорожных фондов городских округов, либо в связи с уклонением от заключения таких контрактов или иных договоров
65	903	1 16 90040 04 0000 140	Прочие поступления от денежных взысканий (штрафов) и иных сумм в возмещение ущерба, зачисляемые в бюджеты городских округов
66	903	1 17 01040 04 0000 180	Невыясненные поступления, зачисляемые в бюджеты городских округов
67	903	1 17 05040 04 0000 180	Прочие неналоговые доходы бюджетов городских округов
68	903	2 00 00000 00 0000 000	Безвозмездные поступления <*>
69	904		муниципальное казенное учреждение «Центр земельного права» ИНН 6623014676, КПП 662301001
70	904	1 11 05012 04 0001 120	Доходы, получаемые в виде арендной платы за земельные участки, государственная собственность на которые не разграничена и которые расположены в границах городских округов, а также средства от продажи права на заключение договоров аренды указанных земельных участков (Арендная плата)
71	904	1 11 05012 04 0002 120	Доходы, получаемые в виде арендной платы за земельные участки, государственная собственность на которые не разграничена и которые расположены в границах городских округов, а также средства от продажи права на заключение договоров аренды указанных земельных участков (средства от продажи права)
72	904	1 11 05012 04 0003 120	Доходы, получаемые в виде арендной платы за земельные участки, государственная собственность на которые не разграничена и которые расположены в границах городских округов, а также средства от продажи права на заключение договоров аренды указанных земельных участков (Арендная плата по результатам торгов)
73	904	1 11 05012 04 0004 120	Доходы, получаемые в виде арендной платы за земельные участки, государственная собственность на которые не разграничена и которые расположены в границах городских округов, а также средства от продажи права на заключение договоров аренды указанных земельных участков (Ежегодная арендная плата по результатам торгов)
74	904	1 11 05024 04 0001 120	Доходы, получаемые в виде арендной платы, а также средства от продажи права на заключение договоров аренды за земли, находящиеся в собственности городских округов (за исключением земельных участков муниципальных бюджетных и автономных учреждений) (Арендная плата)
75	904	1 11 05024 04 0002 120	Доходы, получаемые в виде арендной платы, а также средства от продажи права на заключение договоров аренды за земли, находящиеся в собственности городских округов (за исключением земельных участков муниципальных бюджетных и автономных учреждений) (Средства от продажи права)
76	904	1 11 05024 04 0004 120	Доходы, получаемые в виде арендной платы, а также средства от продажи права на заключение договоров аренды за земли, находящиеся в собственности городских округов (за исключением земельных участков муниципальных бюджетных и автономных учреждений) (Ежегодная арендная плата по результатам торгов)
77	904	1 11 05027 04 0000 120	Доходы, получаемые в виде арендной платы за земельные участки, расположенные в полосе отвода автомобильных дорог общего пользования местного значения, находящихся в собственности городских округов
78	904	1 13 01994 04 0004 130	Прочие доходы от оказания платных услуг (работ) получателями средств бюджетов городских округов (прочие доходы)
79	904	1 14 06012 04 0000 430	Доходы от продажи земельных участков, государственная собственность на которые не разграничена и которые расположены в границах городских округов
80	904	1 14 06024 04 0000 430	Доходы от продажи земельных участков, находящихся в собственности городских округов (за исключением земельных участков муниципальных бюджетных и автономных учреждений)
81	904	1 14 06312 04 0000 430	Плата за увеличение площади земельных участков, находящихся в частной собственности, в результате перераспределения таких земельных участков и земель (или) земельных участков, государственная собственность на которые не разграничена и которые расположены в границах городских округов
82	904	1 14 06324 04 0000 430	Плата за увеличение площади земельных участков, находящихся в частной собственности, в результате перераспределения таких земельных участков и земельных участков, находящихся в собственности городских округов
83	904	1 16 33040 04 0000 140	Денежные взыскания (штрафы) за нарушение законодательства Российской Федерации о контрактной системе в сфере закупок товаров, работ, услуг для обеспечения государственных и муниципальных нужд для нужд городских округов
84	904	1 16 90040 04 0000 140	Прочие поступления от денежных взысканий (штрафов) и иных сумм в возмещение ущерба, зачисляемые в бюджеты городских округов
85	904	1 17 01040 04 0000 180	Невыясненные поступления, зачисляемые в бюджеты городских округов
86	904	1 17 05040 04 0000 180	Прочие неналоговые доходы бюджетов городских округов
87	905		Управление архитектуры и градостроительства Администрации города Нижний Тагил ИНН 6668005576, КПП 662301001
88	905	1 13 01994 04 0004 130	Прочие доходы от оказания платных услуг (работ) получателями средств бюджетов городских округов (Прочие доходы)
89	905	1 13 02994 04 0001 130	Прочие доходы от компенсации затрат бюджетов городских округов (Возврат дебиторской задолженности прошлых лет)
90	905	1 13 02994 04 0002 130	Прочие доходы от компенсации затрат бюджетов городских округов (Компенсация нецелевого (незаконного) использования бюджетных средств)
91	905	1 13 02994 04 0006 130	Прочие доходы от компенсации затрат бюджетов городских округов (Прочие доходы)
92	905	1 16 23041 04 0000 140	Доходы от возмещения ущерба при возникновении страховых случаев по обязательному страхованию гражданской ответственности, когда выгодоприобретателями выступают получатели средств бюджетов городских округов
93	905	1 16 23042 04 0000 140	Доходы от возмещения ущерба при возникновении иных страховых случаев, когда выгодоприобретателями выступают получатели средств бюджетов городских округов
94	905	1 16 33040 04 0000 140	Денежные взыскания (штрафы) за нарушение законодательства Российской Федерации о контрактной системе в сфере закупок товаров, работ, услуг для обеспечения государственных и муниципальных нужд для нужд городских округов
95	905	1 16 90040 04 0000 140	Прочие поступления от денежных взысканий (штрафов) и иных сумм в возмещение ущерба, зачисляемые в бюджеты городских округов
96	905	1 17 01040 04 0000 180	Невыясненные поступления, зачисляемые в бюджеты городских округов
97	905	1 17 05040 04 0000 180	Прочие неналоговые доходы бюджетов городских округов
98	905	2 00 00000 00 0000 000	Безвозмездные поступления <*>
	906		Управление образования Администрации города Нижний Тагил ИНН 6623018494, КПП 662301001
99	906	1 13 01994 04 0001 130	Прочие доходы от оказания платных услуг (работ) получателями средств бюджетов городских округов (Плата за присмотр и уход за детьми, осваивающими образовательные программы дошкольного образования в казенных муниципальных образовательных организациях)
100	906	1 13 01994 04 0003 130	Прочие доходы от оказания платных услуг (работ) получателями средств бюджетов городских округов (Плата за питание учащихся в казенных муниципальных общеобразовательных школах)
101	906	1 13 01994 04 0004 130	Прочие доходы от оказания платных услуг (работ) получателями средств бюджетов городских округов (Прочие доходы)
102	906	1 13 02064 04 0000 130	Доходы, поступающие в порядке возмещения расходов, понесенных в связи с эксплуатацией имущества городских округов
103	906	1 13 02994 04 0001 130	Прочие доходы от компенсации затрат бюджетов городских округов (Возврат дебиторской задолженности прошлых лет)
104	906	1 13 02994 04 0002 130	Прочие доходы от компенсации затрат бюджетов городских округов (Компенсация нецелевого (незаконного) использования бюджетных средств)
105	906	1 13 02994 04 0006 130	Прочие доходы от компенсации затрат бюджетов городских округов (Прочие доходы)
106	906	1 16 23041 04 0000 140	Доходы от возмещения ущерба при возникновении страховых случаев по обязательному страхованию гражданской ответственности, когда выгодоприобретателями выступают получатели средств бюджетов городских округов
107	906	1 16 23042 04 0000 140	Доходы от возмещения ущерба при возникновении иных страховых случаев, когда выгодоприобретателями выступают получатели средств бюджетов городских округов
108	906	1 16 33040 04 0000 140	Денежные взыскания (штрафы) за нарушение законодательства Российской Федерации о контрактной системе в сфере закупок товаров, работ, услуг для обеспечения государственных и муниципальных нужд для нужд городских округов
109	906	1 16 90040 04 0000 140	Прочие поступления от денежных взысканий (штрафов) и иных сумм в возмещение ущерба, зачисляемые в бюджеты городских округов
110	906	1 17 01040 04 0000 180	Невыясненные поступления, зачисляемые в бюджеты городских округов
111	906	1 17 05040 04 0000 180	Прочие неналоговые доходы бюджетов городских округов
112	906	2 00 00000 00 0000 000	Безвозмездные поступления <*>

(Окончание на 6-9-й стр.)

113	908		Управление культуры Администрации города Нижний Тагил ИНН 6668010569, КПП 662301001
114	908	1 11 05034 04 0005 120	Доходы от сдачи в аренду имущества, находящегося в оперативном управлении органов управления городских округов и созданных ими учреждений (за исключением имущества муниципальных бюджетных и автономных учреждений) (Доходы от сдачи в аренду объектов нежилого фонда, являющихся памятниками истории, культуры и градостроительства)
115	908	1 13 01994 04 0004 130	Прочие доходы от оказания платных услуг (работ) получателями средств бюджетов городских округов (Прочие доходы)
116	908	1 13 02994 04 0001 130	Прочие доходы от компенсации затрат бюджетов городских округов (Возврат дебиторской задолженности прошлых лет)
117	908	1 13 02994 04 0002 130	Прочие доходы от компенсации затрат бюджетов городских округов (Компенсация нецелевого (незаконного) использования бюджетных средств)
118	908	1 13 02994 04 0006 130	Прочие доходы от компенсации затрат бюджетов городских округов (Прочие доходы)
119	908	1 16 23041 04 0000 140	Доходы от возмещения ущерба при возникновении страховых случаев по обязательному страхованию гражданской ответственности, когда выгодоприобретателями выступают получатели средств бюджетов городских округов
120	908	1 16 23042 04 0000 140	Доходы от возмещения ущерба при возникновении иных страховых случаев, когда выгодоприобретателями выступают получатели средств бюджетов городских округов
121	908	1 16 33040 04 0000 140	Денежные взыскания (штрафы) за нарушение законодательства Российской Федерации о контрактной системе в сфере закупок товаров, работ, услуг для обеспечения государственных и муниципальных нужд для нужд городских округов
122	908	1 16 90040 04 0000 140	Прочие поступления от денежных взысканий (штрафов) и иных сумм в возмещение ущерба, зачисляемые в бюджеты городских округов
123	908	1 17 01040 04 0000 180	Невыясненные поступления, зачисляемые в бюджеты городских округов
124	908	1 17 05040 04 0000 180	Прочие неналоговые доходы бюджетов городских округов
125	908	2 00 00000 00 0000 000	Безвозмездные поступления <*>
126	909		управление социальных программ и семейной политики Администрации города Нижний Тагил ИНН 6668019427, КПП 662301001
127	909	1 11 05074 04 0001 120	Доходы от сдачи в аренду имущества, составляющего казну городских округов (за исключением земельных участков) (Плата за наем муниципального жилищного фонда)
128	909	1 13 01994 04 0004 130	Прочие доходы от оказания платных услуг (работ) получателями средств бюджетов городских округов (Прочие доходы)
129	909	1 13 02994 04 0001 130	Прочие доходы от компенсации затрат бюджетов городских округов (Возврат дебиторской задолженности прошлых лет)
130	909	1 13 02994 04 0002 130	Прочие доходы от компенсации затрат бюджетов городских округов (Компенсация нецелевого (незаконного) использования бюджетных средств)
131	909	1 13 02994 04 0006 130	Прочие доходы от компенсации затрат бюджетов городских округов (Прочие доходы)
132	909	1 16 23041 04 0000 140	Доходы от возмещения ущерба при возникновении страховых случаев по обязательному страхованию гражданской ответственности, когда выгодоприобретателями выступают получатели средств бюджетов городских округов
133	909	1 16 23042 04 0000 140	Доходы от возмещения ущерба при возникновении иных страховых случаев, когда выгодоприобретателями выступают получатели средств бюджетов городских округов
134	909	1 16 33040 04 0000 140	Денежные взыскания (штрафы) за нарушение законодательства Российской Федерации о контрактной системе в сфере закупок товаров, работ, услуг для обеспечения государственных и муниципальных нужд для нужд городских округов
135	909	1 16 90040 04 0000 140	Прочие поступления от денежных взысканий (штрафов) и иных сумм в возмещение ущерба, зачисляемые в бюджеты городских округов
136	909	1 17 01040 04 0000 180	Невыясненные поступления, зачисляемые в бюджеты городских округов
137	909	1 17 05040 04 0000 180	Прочие неналоговые доходы бюджетов городских округов
138	909	2 00 00000 00 0000 000	Безвозмездные поступления <*>
139	915		муниципальное казенное учреждение Управление по развитию физической культуры, спорта и молодежной политики Администрации города Нижний Тагил ИНН 6668010368, КПП 662301001
140	915	1 13 01994 04 0004 130	Прочие доходы от оказания платных услуг (работ) получателями средств бюджетов городских округов (Прочие доходы)
141	915	1 13 02994 04 0001 130	Прочие доходы от компенсации затрат бюджетов городских округов (Возврат дебиторской задолженности прошлых лет)
142	915	1 13 02994 04 0002 130	Прочие доходы от компенсации затрат бюджетов городских округов (Компенсация нецелевого (незаконного) использования бюджетных средств)
143	915	1 13 02994 04 0005 130	Прочие доходы от компенсации затрат бюджетов городских округов (Компенсация расходов за обучение)
144	915	1 13 02994 04 0006 130	Прочие доходы от компенсации затрат бюджетов городских округов (Прочие доходы)
145	915	1 16 23041 04 0000 140	Доходы от возмещения ущерба при возникновении страховых случаев по обязательному страхованию гражданской ответственности, когда выгодоприобретателями выступают получатели средств бюджетов городских округов
146	915	1 16 23042 04 0000 140	Доходы от возмещения ущерба при возникновении иных страховых случаев, когда выгодоприобретателями выступают получатели средств бюджетов городских округов
147	915	1 16 33040 04 0000 140	Денежные взыскания (штрафы) за нарушение законодательства Российской Федерации о контрактной системе в сфере закупок товаров, работ, услуг для обеспечения государственных и муниципальных нужд для нужд городских округов
148	915	1 16 90040 04 0000 140	Прочие поступления от денежных взысканий (штрафов) и иных сумм в возмещение ущерба, зачисляемые в бюджеты городских округов
149	915	1 17 01040 04 0000 180	Невыясненные поступления, зачисляемые в бюджеты городских округов
150	915	1 17 05040 04 0000 180	Прочие неналоговые доходы бюджетов городских округов
151	915	2 00 00000 00 0000 000	Безвозмездные поступления <*>
152	917		Управление жилищного и коммунального хозяйства Администрации города Нижний Тагил ИНН 6623058602, КПП 662301001
153	917	1 11 05034 04 0001 120	Доходы от сдачи в аренду имущества, находящегося в оперативном управлении органов управления городских округов и созданных ими учреждений (за исключением имущества муниципальных бюджетных и автономных учреждений) (Доходы от сдачи в аренду объектов нежилого фонда, находящихся в оперативном управлении и не являющихся памятниками истории, культуры и градостроительства)
154	917	1 11 05034 04 0007 120	Доходы от сдачи в аренду имущества, находящегося в оперативном управлении органов управления городских округов и созданных ими учреждений (за исключением имущества муниципальных бюджетных и автономных учреждений) (Доходы от сдачи в аренду движимого имущества, находящегося в оперативном управлении)
155	917	1 13 01994 04 0004 130	Прочие доходы от оказания платных услуг (работ) получателями средств бюджетов городских округов (Прочие доходы)
156	917	1 13 02994 04 0001 130	Прочие доходы от компенсации затрат бюджетов городских округов (Возврат дебиторской задолженности прошлых лет)
157	917	1 13 02994 04 0002 130	Прочие доходы от компенсации затрат бюджетов городских округов (Компенсация нецелевого (незаконного) использования бюджетных средств)
158	917	1 13 02994 04 0006 130	Прочие доходы от компенсации затрат бюджетов городских округов (Прочие доходы)
159	917	1 16 23041 04 0000 140	Доходы от возмещения ущерба при возникновении страховых случаев по обязательному страхованию гражданской ответственности, когда выгодоприобретателями выступают получатели средств бюджетов городских округов
160	917	1 16 33040 04 0000 140	Денежные взыскания (штрафы) за нарушение законодательства Российской Федерации о контрактной системе в сфере закупок товаров, работ, услуг для обеспечения государственных и муниципальных нужд для нужд городских округов
161	917	1 16 90040 04 0000 140	Прочие поступления от денежных взысканий (штрафов) и иных сумм в возмещение ущерба, зачисляемые в бюджеты городских округов
162	917	1 17 01040 04 0000 180	Невыясненные поступления, зачисляемые в бюджеты городских округов
163	917	1 17 05040 04 0000 180	Прочие неналоговые доходы бюджетов городских округов
164	917	2 00 00000 00 0000 000	Безвозмездные поступления <*>
165	919		Финансовое управление Администрации города Нижний Тагил ИНН 6623073720, КПП 662301001
166	919	1 16 18040 04 0000 140	Денежные взыскания (штрафы) за нарушение бюджетного законодательства (в части бюджетов городских округов)
167	919	1 16 32000 04 0000 140	Денежные взыскания, налагаемые в возмещение ущерба, причиненного в результате незаконного или нецелевого использования бюджетных средств (в части бюджетов городских округов)
168	919	1 16 33040 04 0000 140	Денежные взыскания (штрафы) за нарушение законодательства Российской Федерации о контрактной системе в сфере закупок товаров, работ, услуг для обеспечения государственных и муниципальных нужд для нужд городских округов
169	919	1 17 01040 04 0000 180	Невыясненные поступления, зачисляемые в бюджеты городских округов
170	919	1 17 05040 04 0000 180	Прочие неналоговые доходы бюджетов городских округов
171	919	1 18 04000 04 0000 180	Поступления в бюджеты городских округов (перечисления из бюджетов городских округов) по урегулированию расчетов между бюджетами бюджетной системы Российской Федерации по распределенным доходам
172	919	1 18 04100 04 0000 151	Поступления в бюджеты городских округов по решениям о взыскании средств из иных бюджетов бюджетной системы Российской Федерации
173	919	1 18 04200 04 0000 151	Перечисления из бюджетов городских округов по решениям о взыскании средств, предоставленных из иных бюджетов бюджетной системы Российской Федерации
174	919	2 00 00000 00 0000 000	Безвозмездные поступления <*>

<*> В части безвозмездных поступлений, зачисляемых в бюджет города Нижний Тагил.

ПРИЛОЖЕНИЕ № 2

к постановлению Администрации города от 04.06.2019 № 1147-ПА

Порядок осуществления Администрацией города Нижний Тагил, органами Администрации города Нижний Тагил и муниципальными казенными учреждениями бюджетных полномочий главных администраторов (администраторов) доходов бюджета города Нижний Тагил

1. Администрация города Нижний Тагил, органы Администрации города Нижний Тагил и муниципальные учреждения (далее – главные администраторы доходов бюджетов) как главные администраторы доходов бюджета города Нижний Тагил (далее – главные администраторы доходов бюджета):

1) формируют перечень подведомственных им администраторов доходов бюджета;

2) формируют, утверждают и доводят до своих подведомственных учреждений приказ (распоряжение) по осуществлению и наделению их полномочиями администратора доходов бюджета. Правовой акт о наделении полномочиями администратора доходов бюджета должен содержать перечень передаваемых полномочий, перечень кодов доходов (с детализацией подвидов видов доходов) и наименований администрируемых налоговых, неналоговых доходов, безвозмездных поступлений. В случае принятия решения о самостоятельном исполнении полномочий администратора доходов бюджета – издают приказ о самостоятельном исполнении полномочий администратора доходов бюджета;

3) направляют в отдел прогнозирования доходов и муниципального долга Финансового управления Администрации города Нижний Тагил заверенные копии нормативных правовых актов, сформированные в соответствии с подпунктом 1 пункта 1 данного Порядка. Правовые акты, сформированные в соответствии с подпунктом 1 пункта 1 данного Порядка и распространяющие свое действие на правоотношения следующего финансового года, представляются не позднее 23 декабря текущего финансового года, распространяющие свое действие на правоотношения текущего финансового года – не позднее 5 рабочих дней после их принятия;

4) формируют и представляют в Финансовое управление Администрации города Нижний Тагил (далее – финансовый орган) следующие документы:

– прогноз поступления доходов на очередной финансовый год и плановый период (по годам) (Приложение № 1 к настоящему Порядку) в соответствии с утвержденной методикой прогнозирования поступлений доходов в бюджет (с пояснительной запиской о расчетах прогнозных показателей) в срок, установленный соответствующим нормативно-правовым актом о формировании проекта бюджета;

– оценку ожидаемого исполнения бюджета в текущем финансовом году по администрируемым платежам по результатам исполнения бюджета за прошедший период – ежеквартально, в срок до 15-го числа месяца, следующего за отчетным кварталом, в соответствии с Приложением № 2 к настоящему Порядку;

– прогноз о поступлении в бюджет администрируемых доходов, необходимый для составления и ведения кассового плана, – по запросу финансового управления Администрации города Нижний Тагил, в соответствии с Приложением № 3 к настоящему Порядку;

– информацию об администрируемых доходных источниках согласно Приложению № 4 к настоящему Порядку – ежемесячно, в срок до 10-го числа месяца, следующего за отчетным периодом;

– информацию о суммах признанной безнадежной к взысканию задолженности по неналоговым доходам, подлежащим зачислению в бюджет города Нижний Тагил, и ее списании по форме согласно Приложению № 5 к настоящему Порядку – ежемесячно, в срок до 5-го числа месяца, следующего за отчетным периодом;

– информацию о ведении претензионной работы по взысканию задолженности по неналоговым доходам в соответствии с Приложением № 6 к настоящему Порядку – ежемесячно, в срок до 10-го числа месяца, следующего за отчетным месяцем;

– сводную информацию по результатам проведенной оценки льгот и преимуществ, предоставляемых отдельным категориям плательщиков в порядке, установленном Администрацией города Нижний Тагил, – ежегодно в срок до 15 июля;

– бюджетную отчетность главного администратора доходов бюджета в сроки, установленные финансовым органом;

– сводную информацию о начислениях, переданных подведомственными администраторами начислений в государственную информационную систему государственных и муниципальных платежей (далее – ГИС ГМП) по администрируемым доходным источникам бюджета, согласно Приложению № 7 к настоящему Порядку – ежемесячно, в срок до 5-го числа месяца, следующего за отчетным месяцем;

– информацию о движении остатков сомнительной дебиторской задолженности на забалансовом счете 04 согласно Приложению № 8 к настоящему Порядку – ежемесячно, в срок до 5-го числа месяца, следующего за отчетным периодом.

5) ведут реестр источников доходов бюджета по закрепленным за ним источникам доходов на основании перечня источников доходов бюджетов бюджетной системы Российской Федерации;

6) исполняют в случае необходимости полномочия администратора доходов бюджета;

7) утверждают методику прогнозирования поступлений доходов в бюджет в соответствии с общими требованиями к такой методике, установленными Правительством Российской Федерации;

8) определяют Порядок принятия решений о признании безнадежной к взысканию задолженности по платежам в бюджет в соответствии с общими требованиями, установленными Правительством Российской Федерации;

9) проводят оценку эффективности преимуществ по неналоговым доходам в разрезе видов доходов по каждой категории плательщиков, которой предоставлены (планируются к предоставлению) преимущества в соответствии с порядком, установленным Администрацией города Нижний Тагил;

10) формируют и направляют в соответствии с правилами, установленными Министерством финансов Российской Федерации, информацию для включения в перечень источников доходов бюджетов бюджетной системы Российской Федерации с использованием государственной интегрированной информационной системы управления общественными финансами «Электронный бюджет», доступ к которой осуществляется через единый портал бюджетной системы Российской Федерации в информационно-телекоммуникационной сети «Интернет».

2. Главные администраторы доходов бюджета при наделении подведомственных казенных учреждений полномочиями администратора доходов бюджета утверждают порядок осуществления ими этих полномочий. Полномочия по администрированию доходов передаются подведомственным казенным учреждениям, обладающим соответствующими организационно-техническими возможностями, имеющим кадры и технику для осуществления полномочий по администрированию поступлений и информационному взаимодействию с органами Федерального казначейства, предусматривающему электронный документооборот с использованием электронной цифровой подписи.

3. Главные администраторы (администраторы) доходов бюджета осуществляют внутренний финансовый контроль, направленный на соблюдение установленных в соответствии с бюджетным законодательством Российской Федерации, иными нормативными правовыми актами, регулирующими бюджетные правоотношения, внутренних стандартов и процедур составления и исполнения бюджета по доходам, составления бюджетной отчетности и ведения бюджетного учета этим главным администратором доходов бюджета и подведомственными администраторами доходов бюджета.

4. Главные администраторы (администраторы) доходов бюджета на портале Управления Федерального казначейства по Свердловской области в рамках Системы удаленного финансового документооборота работают с модулем системы удаленного финансового документооборота Федерального казначейства, автоматизирующим деятельность администраторов доходов бюджета по контролю, учету и кассовому обслуживанию исполнения бюджетов.

Главные администраторы (администраторы) доходов бюджета при изменении своего наименования своевременно представляют в Отдел № 18 Управления Федерального казначейства по Свердловской области пакет документов для получения сертификатов электронно-цифровой подписи на ответственных лиц.

5. Администраторы доходов бюджета в двухнедельный срок после доведения до них главным администратором доходов бюджета, в ведении которого они находятся, правового акта о наделении полномочиями администратора доходов бюджета заключают с Управлением Федерального казначейства по Свердловской области соглашения (договоры) об обмене информацией в электронном виде и открывают лицевые счета администраторов доходов бюджета.

6. Администраторы доходов бюджета в качестве администраторов начислений во исполнение статьи 21.3 Федерального закона от 27 июля 2010 года № 210-ФЗ «Об организации предоставления государственных и муниципальных услуг» проводят мероприятия по подключению к ГИС ГМП.

7. Администраторы доходов бюджета наделяются следующими бюджетными полномочиями:

1) осуществляют начисление, учет и контроль за правильностью исчисления, полнотой и своевременностью осуществления платежей в бюджет, пеней и штрафов по ним;

2) осуществляют взыскание задолженности по платежам в бюджет, пеней и штрафов;

3) принимают решение о возврате излишне уплаченных (взысканных) платежей в бюджет, пеней и штрафов, а также процентов за несвоевременное осуществление такого возврата и процентов, начисленных на излишне взысканные суммы, и представляют поручение в орган Федерального казначейства для осуществления возврата в порядке, установленном Министерством финансов Российской Федерации;

4) принимают решение о зачете (уточнении) платежей в бюджет и представляют уведомления в орган Федерального казначейства;

5) принимают решение о признании безнадежной к взысканию задолженности по платежам в бюджет, на основании которого осуществляется ее списание (восстановление) в бюджетном учете;

6) формируют и представляют главному администратору доходов бюджета сведения и бюджетную отчетность, необходимые для осуществления полномочий главного администратора доходов бюджета;

7) предоставляют информацию кредитным учреждениям о реквизитах счета № 40101 «Доходы, распределяемые органами Федерального казначейства между уровнями бюджетной системы Российской Федерации», о кратком наименовании администратора доходов бюджета, об ИНН, КПП, о кодах доходов по бюджетной классификации и коде ОКТМО. При необходимости заключают с кредитными учреждениями договор об организации приема платежей физических лиц в валюте Российской Федерации;

8) предоставляют своевременно плательщикам информацию, подлежащую указанию в распоряжениях о переводе денежных средств в уплату платежей в бюджет во исполнение Приказа Министерства финансов Российской Федерации от 12.11.2013 № 107н «Об утверждении Правил указания информации в реквизитах распоряжений о переводе денежных средств в уплату платежей в бюджетную систему Российской Федерации»;

9) осуществляют сверку данных о поступлениях в бюджет с плательщиками по мере обращения плательщиков;

10) обеспечивают своевременное и полное представление в ГИС ГМП информации, необходимой для уплаты всех администрируемых платежей, являющихся источниками формирования доходов бюджетов бюджетной системы Российской Федерации, в соответствии с Приказом Министерства финансов Российской Федерации от 12.05.2017 № 11н «Об утверждении порядка ведения государственной информационной системы о государственных и муниципальных платежах»;

11) осуществляют иные бюджетные полномочия, установленные Бюджетным кодексом Российской Федерации и принимаемыми в соответствии с ним муниципальными правовыми актами, регулирующими бюджетные правоотношения.

ПРИЛОЖЕНИЕ № 1

к Порядку осуществления Администрацией города Нижний Тагил, органами Администрации города Нижний Тагил и муниципальными казенными учреждениями бюджетных полномочий главных администраторов (администраторов) доходов бюджета города Нижний Тагил

ПРОГНОЗ ПОСТУПЛЕНИЯ ДОХОДОВ <*>

_____

(наименование главного администратора, ИНН/КПП)

на очередной _____ финансовый год и плановый период _____ годов

№ п/п	КБК	Наименование доходного источника по бюджетной классификации	Прогноз на очередной ____ финансовый год	Прогноз на плановый период		Расчет прогнозного показателя в соответствии с утвержденной методикой на очередной ____ финансовый год <**>	Расчет прогнозного показателя в соответствии с утвержденной методикой на плановый период <**>	
				____ год	____ год		____ год	____ год
1	2	3	4	5	6	7	8	9

Руководитель _____ _____

Ответственный исполнитель _____ _____

«___» _____ 20__ г.

_____

<*> Информация направляется в финансовый орган в установленный срок в формате Microsoft Excel с сопроводительным письмом посредством СЭД.

<>** – пояснения к расчетам с указанием реквизитов утвержденных методик представляются в пояснительной записке к расчетам, составленной в произвольной форме. Приложение пояснительной записки к форме Приложения № 1 обязательно.

ПРИЛОЖЕНИЕ № 2

к Порядку осуществления Администрацией города Нижний Тагил, органами Администрации города Нижний Тагил и муниципальными казенными учреждениями бюджетных полномочий главных администраторов (администраторов) доходов бюджета города Нижний Тагил

срок предоставления ежеквартально до 15-го числа

ОЦЕНКА ОЖИДАЕМОГО ИСПОЛНЕНИЯ БЮДЖЕТА <*>

_____

(наименование главного администратора)

в текущем _____ финансовом году

КБК	Наименование доходного источника	Утверждено бюджетных назначений, тыс. рублей	январь	февраль	март	Итого 1-й квартал	апрель	май	июнь	Итого 2-й квартал	июль	август	сентябрь	Итого 3-й квартал	октябрь	ноябрь	декабрь	Итого 4-й квартал	Итого ожидаемое поступление за ____ год
1	2	3	4	5	6	7	8	9	10	11	12	13	14	15	16	17	18	19	20

Руководитель _____ _____

Ответственный исполнитель _____ _____

«___» _____ 20__ г.

_____

<*> графы 4-15 заполняются значениями, соответствующими объему фактического поступления по администрируемому доходному источнику, по факту исполнения.

Приложение № 2 направляется в финансовый орган в установленный срок в формате Microsoft Excel с сопроводительным письмом посредством СЭД.

ПРИЛОЖЕНИЕ № 3

к Порядку осуществления Администрацией города Нижний Тагил, органами Администрации города Нижний Тагил и муниципальными казенными учреждениями бюджетных полномочий главных администраторов (администраторов) доходов бюджета города Нижний Тагил

ПРОГНОЗ О ПОСТУПЛЕНИИ В БЮДЖЕТ АДМИНИСТРИРУЕМЫХ ДОХОДОВ (КАССОВЫЙ ПЛАН)

_____

(наименование главного администратора, ИНН/КПП)

на _____ месяц _____ года

№ п/п	КБК	Наименование доходного источника по бюджетной классификации	Прогноз на _____ месяц ____ года	Пояснения о причинах расхождений с Приложением № 2 (при несоответствии значению в графе соответствующего месяца таблицы Оценки ожидаемого исполнения бюджета) <**>
1	*2*	*3*	*4*	*5*

Руководитель _____ _____

Ответственный исполнитель _____ _____

«___» _____ 20__ г.

_____

<*> Информация направляется в финансовый орган в установленный срок в формате Microsoft Excel с сопроводительным письмом посредством СЭД.

ПРИЛОЖЕНИЕ № 4

к Порядку осуществления Администрацией города Нижний Тагил, органами Администрации города Нижний Тагил и муниципальными казенными учреждениями бюджетных полномочий главных администраторов (администраторов) доходов бюджета города Нижний Тагил

срок предоставления ежемесячно до 10-го числа

ИНФОРМАЦИЯ

за январь – _____ 201___ года о платежах бюджета города Нижний Тагил, администрируемых

(нарастающим итогом)

_____

(наименование главного администратора доходов)

№ п/п	Наименование доходного источника<*>	Код дохода по бюджетной класси-фикации	Задолженность <**> на начало финансового года		Переплата на начало финан-сового года	Увеличение за отчетный период 201___ года			Уменьшение за отчетный период 201___ года <***>				Задолженность <**> на отчетную дату		Переплата на отчетную дату
			всего	в том числе просроченная задолженность		всего	Начисления текущего периода	Корректировки начислений	всего	Поступления за текущий период	Погашение просроченной задолженности прошлых лет	Списания и корректировки поступлений	всего	в том числе просроченная задолженность	
1	*2*	*3*	*4*	*5*	*6*	*7*	*8*	*9*	*10*	*11*	*12*	*13*	*14*	*15*	*16*
1	Всего														
	в том числе														
1.1	Основной долг (недоимка)														
1.2	Пени														
2	……														

<*> Заполняется в разрезе КБК, закрепленным за администратором доходов

<>** Информация в графах должна соответствовать данным формы 0503169 «Сведения по дебиторской и кредиторской задолженности», формируемой в составе бюджетной отчетности главного администратора доходов бюджета

<*>** Суммы списаний должны соответствовать данным Приложений № 5 и № 8

ПРИЛОЖЕНИЕ № 5

к Порядку осуществления Администрацией города Нижний Тагил, органами Администрации города Нижний Тагил и муниципальными казенными учреждениями бюджетных полномочий главных администраторов (администраторов) доходов бюджета города Нижний Тагил

срок предоставления ежемесячно до 5-го числа

ИНФОРМАЦИЯ

_____

(наименование главного администратора доходов бюджета)

о суммах признанной администраторами безнадежной к взысканию задолженности по неналоговым доходам, подлежащим зачислению в бюджет города Нижний Тагил, и ее списании по состоянию на _____ 20____ года

Наименование плательщика, ИНН	Юридический адрес плательщика	Решение о признании безнадежной к взысканию задолженности по платежам в бюджет (номер и дата)	Основание признания безнадежной к взысканию задолженности по платежам в бюджет	Код бюджетной классификации, по которому задолженность по платежам в бюджет признается безнадежной к взысканию	Сумма задолженности по платежам в бюджет, признанной безнадежной к взысканию (рублей)				Дата списания в бюджетном (бухгалтерском) учете задолженности по платежам в бюджет
					всего	в том числе			
						основной долг	пени	штрафы	
1	*2*	*3*	*4*	*5*	*6*	*7*	*8*	*9*	*10*

Руководитель _____ _____

Ответственный исполнитель _____ _____

«___» _____ 20__ г.

<*> Информация направляется в финансовый орган в установленный срок в формате Microsoft Excel с сопроводительным письмом посредством СЭД.

ПРИЛОЖЕНИЕ № 6

к Порядку осуществления Администрацией города Нижний Тагил, органами Администрации города Нижний Тагил и муниципальными казенными учреждениями бюджетных полномочий главных администраторов (администраторов) доходов бюджета города Нижний Тагил

срок предоставления ежемесячно до 5-го числа

ИНФОРМАЦИЯ

_____

(наименование главного администратора доходов бюджета)

о ведении претензионно-исковой работы по взысканию задолженности по неналоговым доходам, подлежащим зачислению в бюджет города Нижний Тагил по состоянию на _____ 20____ года

№ п/п	Наименование показателя	Количество	Сумма, руб.
1	*2*	*3*	*4*
1	Направлено исков в суд		
1.1	Сумма основного долга	X	
1.2	Сумма санкций (пени, штрафы)	X	
2	Удовлетворено по решению суда		
2.1	Сумма основного долга	X	
2.2	Сумма штрафных санкций	X	
3	Решения суда (постановления административных комиссий), находящиеся на обжаловании в суде		
4	Отменено по решению суда		
5	Заключено мировых соглашений		

6	Заключено соглашений о досудебном урегулировании споров по оплате задолженности		
7	Оплачено исков в добровольном порядке (до предъявления исполнительного документа)		
8	Направлено исполнительных документов в службу судебных приставов по состоянию на 1 января текущего года		
8	Направлено исполнительных документов в службу судебных приставов за отчетный период		
9	Взыскано по исполнительным производствам за отчетный период, всего:		
9.1	Поступило из службы судебных приставов		
9.2	Оплачено по исполнительным производствам добровольно		
10	Проведено взыскание на права требования муниципального образования за счет поступлений от погашения задолженности		
11	Возвращено из службы судебных приставов исполнительных документов за отчетный период		
12	Направлено исполнительных документов в Пенсионный фонд по состоянию на 01 января текущего года		
13	Направлено исполнительных документов в Пенсионный фонд за отчетный период		
14	Взыскано Пенсионным фондом по исполнительным документам за отчетный период		
15	Возвращено из Пенсионного фонда исполнительных документов за отчетный период		
16	Направлено исполнительных документов в иные органы для взыскания задолженности (указать в какие) по состоянию на 1 января текущего года		
17	Направлено исполнительных документов в иные органы для взыскания задолженности (указать в какие) за отчетный период		
18	Взыскано по исполнительным документам иным органом (указать каким)		
19	Возвращено из иных органов исполнительных документов		
	Справочно:		
	Направлено претензий должникам		
	Погашено дебиторской задолженности в досудебном порядке		

Руководитель _____ _____

Ответственный исполнитель _____ _____

«___» _____ 20__ г.

ПРИЛОЖЕНИЕ № 7

к Порядку осуществления Администрацией города Нижний Тагил, органами Администрации города Нижний Тагил и муниципальными казенными учреждениями бюджетных полномочий главных администраторов (администраторов) доходов бюджета города Нижний Тагил

срок предоставления ежемесячно до 5-го числа

ИНФОРМАЦИЯ <*>

_____

(наименование главного администратора доходов бюджета)

о начислениях, переданных в ГИС ГМП по администрируемым доходным источникам бюджета по состоянию на _____ 20____ года

Код бюджетной классификации	Наименование доходного источника	Текущий финансовый год				Причины передачи начислений не в полном объеме с информацией о проводимых мероприятиях по их устранению
		Количество начислений (единиц)		Передано в ГИС ГМП (единиц)	Удельный вес переданных начислений к количеству начислений, подлежащих передаче в ГИС ГМП (процентов)	
		всего	из них подлежит передаче в ГИС ГМП			
1	*2*	*3*	*4*	*5*	*6*	*7*

Руководитель _____ _____

Ответственный исполнитель _____ _____

«___» _____ 20__ г.

<*> Информация направляется в финансовый орган в установленный срок в формате Microsoft Excel с сопроводительным письмом посредством СЭД.

ПРИЛОЖЕНИЕ № 8

к Порядку осуществления Администрацией города Нижний Тагил, органами Администрации города Нижний Тагил и муниципальными казенными учреждениями бюджетных полномочий главных администраторов (администраторов) доходов бюджета города Нижний Тагил

срок предоставления ежемесячно до 5-го числа

ИНФОРМАЦИЯ

_____

(наименование главного администратора доходов бюджета)

о движении остатков сомнительной дебиторской задолженности на забалансовом счете 04 по состоянию на _____ 20____ года

№ п/п	Код дохода по бюджетной классификации	Остаток дебиторской задолженности на начало года, рублей	Основание выбытия дебиторской задолженности на забалансовый счет 04	Документ – основание		Дата выбытия с баланса	Сумма увеличения остатка по счету 04, рублей	Сумма уменьшения остатка по счету 04, рублей	В том числе		Остаток дебиторской задолженности на конец отчетного периода, рублей
				Дата	Номер				Списание в связи с признанием безнадежной к взысканию	Выбытие в связи с восстановлением в учете (погашение задолженности)	
1	*2*	*3*	*4*	*5*	*6*	*7*	*8*	*9*	*10*	*11*	*12*

Руководитель _____ _____

Ответственный исполнитель _____ _____

«___» _____ 20__ г.

АДМИНИСТРАЦИЯ ГОРОДА НИЖНИЙ ТАГИЛ

ПОСТАНОВЛЕНИЕ

ОТ 05.06.2019 № 1162-ПА

О внесении изменений в постановление Администрации города Нижний Тагил от 30.11.2015 № 3104-ПА «Об утверждении порядка формирования, утверждения и ведения планов закупок для обеспечения муниципальных нужд города Нижний Тагил»

В соответствии с Федеральным законом от 5 апреля 2013 года № 44-ФЗ «О контрактной системе в сфере закупок товаров, работ, услуг для обеспечения государственных и муниципальных нужд», Постановлением Правительства Российской Федерации от 21 ноября 2013 года № 1043 «О требованиях к формированию, утверждению и ведению планов закупок товаров, работ, услуг для обеспечения нужд субъекта Российской Федерации и муниципальных нужд, а также требованиях к форме планов закупок товаров, работ, услуг», руководствуясь Уставом города Нижний Тагил,

ПОСТАНОВЛЯЮ:

1. Внести в постановление Администрации города Нижний Тагил 30.11.2015 № 3104-ПА «Об утверждении порядка формирования, утверждения и ведения планов закупок для обеспечения муниципальных нужд города Нижний Тагил» (с изменениями, внесенными постановлением Администрации города Нижний Тагил от 16.02.2017 № 388-ПА) следующие изменения:

пункт 5 изложить в следующей редакции:

«5. Контроль за выполнением настоящего постановления возложить на заместителя Главы Администрации города по финансово-экономической политике А. В. Бурдилова.».

2. Опубликовать данное постановление в газете «Тагильский рабочий» и разместить на официальном сайте города Нижний Тагил.

В. Ю. ПИНАЕВ,
Глава города.

АДМИНИСТРАЦИЯ ГОРОДА НИЖНИЙ ТАГИЛ

ПОСТАНОВЛЕНИЕ

ОТ 05.06.2019 № 1163-ПА

Об утверждении Порядка взаимодействия управления муниципальных закупок Администрации города и заказчиков при формировании стоимости выполнения ремонтно-строительных работ и разработке проектной документации

В целях обеспечения эффективного формирования начальной (максимальной) цены по контрактам (договорам) на выполнение работ, заключаемым муниципальными учреждениями и муниципальными унитарными предприятиями, руководствуясь Федеральным законом от 5 апреля 2013 года № 44-ФЗ «О контрактной системе в сфере закупок товаров, работ, услуг для обеспечения государственных и муниципальных нужд», Уставом города Нижний Тагил,

ПОСТАНОВЛЯЮ:

1. Утвердить Порядок взаимодействия управления муниципальных закупок Администрации города и заказчиков при формировании стоимости выполнения ремонтно-строительных работ и разработке проектной документации (Приложение).

2. Признать утратившим силу постановление Администрации города Нижний Тагил от 29.08.2018 № 2250-ПА «Об утверждении Порядка взаимодействия экономического управления Администрации города и заказчиков при формировании стоимости выполнения ремонтно-строительных работ и разработке проектной документации».

3. Опубликовать данное постановление в газете «Тагильский рабочий» и разместить на официальном сайте города Нижний Тагил.

В. Ю. ПИНАЕВ,
Глава города.

ПРИЛОЖЕНИЕ

УТВЕРЖДЕН

постановлением Администрации города от 05.06.2019 № 1163-ПА

ПОРЯДОК
взаимодействия управления муниципальных закупок Администрации города и заказчиков при формировании стоимости выполнения ремонтно-строительных работ и разработке проектной документации

СТАТЬЯ 1. Общие положения

1. Настоящий Порядок взаимодействия управления муниципальных закупок Администрации города и заказчиков при формировании стоимости выполнения ремонтно-строительных работ и разработке проектной документации (далее – Порядок) разработан в целях эффективного использования бюджетных средств заказчиками.

2. Заказчики:

муниципальный заказчик – муниципальный орган (Администрация города Нижний Тагил и ее органы, Нижнетагильская городская Дума, Избирательная комиссия города Нижний Тагил, Счетная палата города Нижний Тагил) или муниципальное казенное учреждение, действующие от имени муниципального образования, уполномоченные принимать бюджетные обязательства в соответствии с бюджетным законодательством Российской Федерации от имени муниципального образования и осуществляющие закупки;

заказчик – муниципальный заказчик, либо:

– в соответствии с частями 1 и 2.1 статьи 15 Федерального закона от 5 апреля 2013 года № 44-ФЗ «О контрактной системе в сфере закупок товаров, работ, услуг для обеспечения государственных и муниципальных нужд» бюджетное учреждение, муниципальное унитарное предприятие, осуществляющие закупки;

– муниципальное автономное учреждение, осуществляющее закупки в соответствии с Федеральным законом от 18 июля 2011 года № 223-ФЗ «О закупках товаров, работ, услуг отдельными видами юридических лиц»

3. Порядок применяется при проведении текущего ремонта, капитального ремонта и реконструкции объектов капитального строительства, а также разработке проектной документации на предмет проверки обоснованности:

1) начальной (максимальной) цены муниципального контракта либо гражданско-правового договора до момента опубликования извещения об осуществлении закупки, в соответствии с Федеральным законом от 5 апреля 2013 года № 44-ФЗ «О контрактной системе в сфере закупок товаров, работ, услуг для обеспечения государственных и муниципальных нужд»;

2) цены контракта либо гражданско-правового договора с единственным поставщиком (до момента его заключения), заключаемых в соответствии с Федеральным законом от 5 апреля 2013 года № 44-ФЗ «О контрактной системе в сфере закупок товаров, работ, услуг для обеспечения государственных и муниципальных нужд»;

3) начальной (максимальной) цены договора до момента опубликования извещения об осуществлении конкурентной закупки, в соответствии с Федеральным законом от 18 июля 2011 года № 223-ФЗ «О закупках товаров, работ, услуг отдельными видами юридических лиц»;

4) цены договора по неконкурентным закупкам (в том числе закупкам у единственного поставщика (исполнителя, подрядчика) до момента его заключения), в соответствии с Федеральным законом от 18 июля 2011 года № 223-ФЗ «О закупках товаров, работ, услуг отдельными видами юридических лиц».

СТАТЬЯ 2. Порядок согласования локальных сметных расчетов

1. Для проверки локальных сметных расчетов, заказчик обеспечивает направление в управление муниципальных закупок Администрации города (далее – УМЗ) следующего пакета документов:

1) сопроводительного письма по форме в соответствии с Приложением № 2 к настоящему Порядку. При этом виза главного распорядителя бюджетных средств на сопроводительном письме подтверждает наличие бюджетных ассигнований на выполнение данного вида работ. При оформлении сопроводительного письма муниципальными унитарными предприятиями и муниципальными автономными учреждениями виза главного распорядителя бюджетных средств не требуется;

2) утвержденной руководителем организации заказчика ведомости объемов работ (ведомости дефектов). При выполнении ремонтных работ на основании проектной документации заказчик предоставляет данную документацию. Для смет на проектные работы – утвержденное руководителем организации заказчика задания на проектирование;

3) локального сметного расчета;

4) приложения к локальному сметному расчету, составленному в формате электронной таблицы в соответствии с Приложением № 4 либо Приложением № 5 к настоящему Порядку, а также источники ценовой информации, на основании которых сформировано приложение к локальному сметному расчету;

Информация по подпунктам 3, 4 пункта 1 статьи 2 настоящего Порядка направляется в УМЗ в бумажной и электронной версии (подпункт 3 – в формате совместимом с программой «Гранд Смета», подпункт 4 – в формате электронной таблицы на электронном носителе (исключая дискеты) либо посредством электронной почты).

2. Проверка УМЗ локальных сметных расчетов осуществляется на предмет применения расценок и начислений.

3. При отсутствии замечаний к локальному сметному расчету специалист УМЗ, осуществляющий проверку локального сметного расчета, проставляет на локальном сметном расчете личную подпись. Возникшие в процессе проверки у УМЗ замечания излагаются на бланке в соответствии с Приложением № 3 к настоящему Порядку. Локальный сметный расчет считается согласованным после устранения всех замечаний предъявленных УМЗ.

4. УМЗ не принимается и не рассматривается сметная документация, поступившая для проверки, в составе которой отсутствуют необходимые документы, указанные в пункте 1 статьи 2 настоящего Порядка.

5. Не подлежат проверке в УМЗ локальные сметные расчеты:

1) имеющие заключение организации уполномоченной на проведение государственной экспертизы;

2) имеющие заключение организации уполномоченной на проверку достоверности определения сметной стоимости строительства;

3) подлежащие направлению заказчиком в организации, указанные в подпунктах 1, 2 пункта 5 статьи 2 настоящего Порядка;

4) на сумму 100 000 руб. и менее, за исключением случаев предусмотренных пунктом 6 статьи 2 настоящего Порядка.

6. Проверка локальных сметных расчетов осуществляется УМЗ вне зависимости от суммы указанной в подпункте 4 пункта 5 статьи 2 настоящего Порядка, при условии, что осуществление закупки на выполнение работ, оказание услуг будет проводиться заказчиком конкурентными способами.

СТАТЬЯ 3. Порядок согласования актов выполненных работ

1. Для согласования акта выполненных работ при выполнении ремонтно-строительных работ, заказчик обеспечивает направление в УМЗ следующего пакета документов:

1) сопроводительного письма по форме в соответствии с Приложением № 2 к настоящему Порядку.

2) копии утвержденной заказчиком и ранее проверенной в УМЗ сметы, являющейся неотъемлемой частью муниципального контракта (гражданско-правового договора), либо копии сметной документации являющейся неотъемлемой частью муниципального контракта (гражданско-правового договора) прошедшей государственную экспертизу или имеющей заключение о достоверности определения сметной стоимости (далее – заключение экспертизы), с предоставлением копий таких документов;

3) акта о приемке выполненных работ унифицированной формы № КС-2, утвержденной Постановлением Госкомстата России от 11.11.1999 № 100 (далее – Акт формы № КС-2), с подписью руководителя учреждения заказчика (либо иного уполномоченного лица, с документальным подтверждением полномочий руководителем учреждения заказчика) подтверждающей объемы выполненных работ;

4) приложения к локальному сметному расчету, составленному в формате электронной таблицы в соответствии с Приложением № 4 либо Приложением № 5 к настоящему Порядку;

5) копии муниципального контракта либо гражданско-правового договора.

2. Проверка УМЗ Актов формы № КС-2 осуществляется на предмет соответствия расценок и начислений ранее согласованным в локальных сметных расчетах либо на предмет их соответствия сметной документации имеющей заключение экспертизы.

3. Акт формы № КС-2 считается согласованным после устранения всех замечаний предъявленных УМЗ. Замечания излагаются на бланке в соответствии с Приложением № 3. При отсутствии замечаний к акту формы № КС-2 специалист УМЗ, осуществляющий проверку акта формы № КС-2, проставляет на акте формы № КС-2 личную подпись.

4. Акты выполненных работ формы № КС-2 по локальным сметным расчетам, составленным на сумму указанную в подпункте 4 пункта 5 статьи 2 настоящего Порядка, УМЗ не рассматриваются.

5. Проверка Актов по разработке проектной документации УМЗ не осуществляется.

6. В случае если, в качестве заказчика по ремонтно-строительным работам выступает муниципальное унитарное предприятие, то проверка актов выполненных работ формы № КС-2 в УМЗ не осуществляется. Исключение составляют акты выполненных работ формы КС-2, сформированные в рамках заключенных контрактов (договоров), финансирование которых осуществляется из средств бюджетной системы Российской Федерации.

СТАТЬЯ 4. Сроки согласования сметной документации

1. В зависимости от количества позиций, содержащих цены (стоимость) и указанных в локальном сметном расчете, а также документах к нему прилагаемых, срок согласования локальных сметных расчетов в УМЗ не должен превышать:

от 1 до 20 позиций – 5 рабочих дней;
от 20 до 50 позиций – 6 рабочих дней;
от 50 до 100 позиций – 8 рабочих дней;
свыше 100 позиций – 2 рабочих дня за каждые 20 дополнительных позиций (максимальный срок проверки локальных сметных расчетов содержащих свыше 100 позиций не может превышать 30 рабочих дней).

2. Сроки согласования, указанные в пункте 1 настоящей статьи:

не включают в себя сроки, указанные в пункте 6 настоящей статьи;
увеличиваются на 2 рабочих дня при проверке сметной документации на проектные работы.

3. При поступлении от одного и того же заказчика нескольких локальных сметных расчетов, количество позиций содержащих цены (стоимость) и указанных в локальном сметном расчете, а также документах к нему прилагаемых суммируется, при этом сроки согласования не должны превышать установленных в пункте 1 настоящей статьи.

4. Датой начала отсчета срока согласования локальных сметных расчетов считается рабочий день, следующий за днем регистрации поступившей корреспонденции в УМЗ.

5. При наличии письменных замечаний со стороны УМЗ, заказчик устраняет замечания и направляет скорректированный локальный сметный расчет на повторное согласование.

6. Срок для повторного согласования с целью проверки на предмет снятия замечаний не должен превышать:

от 1 до 20 позиций – 3 рабочих дня;
от 20 до 50 позиций – 4 рабочих дня;
от 50 до 100 позиций – 5 рабочих дней;
свыше 100 позиций – 6 рабочих дней.

7. Прием и проверка актов выполненных работ формы КС-2 осуществляется в период последних 7 рабочих дней календарного месяца, при этом проверка локальных сметных расчетов в данный период не производится.

8. В случае если срок проверки локального сметного расчета выпадает на один из последних 7 рабочих дней календарного месяца, то данные дни в расчете сроков проверки локального сметного расчета не учитываются.

9. При наличии письменных замечаний со стороны УМЗ к локальным сметным расчетам и отсутствии их устранения заказчиком в течение 90 календарных дней, дальнейшая проверка локальных сметных расчетов УМЗ не осуществляется. Локальные сметные расчеты подлежат возврату заказчику.

СТАТЬЯ 5. Особенности формирования сметной документации

1. Сметная стоимость выполнения работ определяется с обязательным применением сметных нормативов, сведения о которых включены в федеральный реестр сметных нормативов, и сметных цен строительных ресурсов.

2. При составлении локальных сметных расчетов в соответствии с МДС 81-35.2004 «Методика определения сметной стоимости строительной продукции на территории Российской Федерации» учитываются условия производства работ и усложняющие факторы. Коэффициенты, учитывающие влияние условий производства работ, предусмотренные проектами, принимаются согласно Приложению № 1 к настоящему Порядку.

3. Сметная прибыль – принимается общеотраслевой норматив в размере 50% на основании МДС 81-25.2001.

4. При составлении локальных сметных расчетов размер нормативов накладных расходов принимается в соответствии с МДС 81-33.2004.

5. Сметная стоимость в текущем (прогнозном) уровне цен определяется как:

Р = Рбаз * ИИСС, *где:*

Р – сметная стоимость в текущем (прогнозном) уровне цен;

Рбаз – сметной стоимости в базовом уровне цен 2001 года;

ИИСС – индекс изменения сметной стоимости, отражающий изменение сметной стоимости (в связи с инфляционными (дефляционными) процессами). Размер индекса изменения сметной стоимости применяется в расчете сметной стоимости на основании муниципальных правовых актов Администрации города Нижний Тагил. Допускается использование в расчетах индекса изменения сметной

стоимости согласно писем Министерства строительства и жилищно-коммунального хозяйства Российской Федерации, протоколов заседания комиссии по ценообразованию в строительстве на территории Свердловской области, действующих на момент составления сметной документации.

6. Сметная стоимость строительных материалов и оборудования определяется, преимущественно, в базисном уровне цен по сборникам ТЕР и ТССЦ с учетом индекса изменения сметной стоимости. При отсутствии данных о стоимости строительных материалов и оборудования в базисном уровне цен в сборниках, а также, если сложившаяся на рынке текущая стоимость данных материалов и оборудования отличается от стоимости строительных материалов и оборудования, указанных в ТЕР и ТССЦ с учетом индекса изменения сметной стоимости, то стоимость материальных ресурсов либо оборудования может определяться в текущем уровне цен. При этом:

1) материалы и оборудование должны иметь однозначно идентифицируемое наименование;

2) заказчик обязан изучить рынок стоимости строительных материалов и оборудования;

3) при принятии решения заказчиком об осуществлении закупки конкурентными способами заказчик обеспечивает предоставление приложения к локальному сметному расчету, в соответствии с Приложением № 4 к настоящему Порядку, в формате электронной таблицы. При этом в локальном сметном расчете указывается сумма материалов и оборудования согласно приложению с пометкой «Материалы и оборудование согласно приложению». При опубликовании информации об осуществлении закупки графа № 3 Приложения исключается из таблицы. При этом:

– при оформлении приложения к локальному сметному расчету заказчик вносит данные о результатах проведенного им мониторинга цен по материалам и оборудованию;

– в графе № 10 указываются реквизиты источника ценовой информации. Например, если от поставщика был получен прайс-лист либо цена указана на основании данных официального сайта поставщика, то необходимо указать в данной графе «Прайс-лист» либо «Экранная копия сайта». При этом заказчик обязан хранить документацию, подтверждающую данные о проведенном мониторинге цен;

– по каждой позиции из раздела «Источники ценовой информации» вносится информация не менее чем от трех поставщиков материалов и оборудования. Не рекомендуется использовать данные о ценах, полученных от физических лиц, индивидуальных предпринимателей, юридических лиц, между которыми существуют отношения связанности (аффилированности), то есть имеющих общих собственников, учредителей;

– рекомендуется в графе № 7 указывать среднеарифметическое значение из числа значений приведенных в графе № 11 по данной позиции материалов и оборудования;

4) при принятии решения заказчиком об осуществлении закупки у единственного поставщика согласно пунктам 4, 5 части 1 статьи 93 Федерального закона от 5 апреля 2013 года № 44-ФЗ «О контрактной системе в сфере закупок товаров, работ, услуг для обеспечения государственных и муниципальных нужд», а также неконкурентной закупки (в том числе закупки у единственного поставщика (исполнителя, подрядчика) в соответствии с Федеральным законом от 18 июля 2011 года № 223-ФЗ «О закупках товаров, работ, услуг отдельными видами юридических лиц», заказчик обеспечивает предоставление приложения к локальному сметному расчету, в соответствии с Приложением № 5 к настоящему Порядку, в формате электронной таблицы. В локальном сметном расчете указывается сумма материалов и оборудования согласно приложению с пометкой «Материалы и оборудование согласно приложению». При этом:

– при оформлении приложения к локальному сметному расчету заказчик вносит данные о результатах проведенного им мониторинга цен по материалам и оборудованию;

– в графе № 9 указываются реквизиты источника ценовой информации. Например, если от поставщика был получен прайс-лист либо цена указана на основании данных официального сайта поставщика, то необходимо указать в данной графе «Прайс-лист» либо «Экранная копия сайта». При этом заказчик обязан хранить документацию, подтверждающую данные о проведенном мониторинге цен;

– по каждой позиции из раздела «Источники ценовой информации» вносится информация не менее чем от трех поставщиков материалов и оборудования. Не рекомендуется использовать данные о ценах, полученных от физических лиц, индивидуальных предпринимателей, юридических лиц, между которыми существуют отношения связанности (аффилированности), то есть имеющих общих собственников, учредителей;

– рекомендуется в графе № 6 указывать минимальное значение из числа значений приведенных в графе № 10 по данной позиции материалов и оборудования.

7. При определении сметной стоимости работ в текущем уровне цен локальный сметный расчет должен учитывать затраты на уплату налога на добавленную стоимость (НДС). Данное условие является обязательным при размещении информации об осуществлении закупки конкурентными способами.

8. При определении сметной стоимости работ, выполняемых организациями, применяющими упрощенную систему налогообложения, расчет затрат на уплату НДС допускается производить по формуле:

((МАТ + (ЭМ - ЗПМ) + НР х 0,1712 + СП х 0,15) х НДС) х ИИСС, *где:*

МАТ – материалы в ценах 2001 года;
ЭМ – эксплуатация машин в ценах 2001 года;
ЗПМ – заработная плата механизаторов в ценах 2001 года;
НР – накладные расходы в ценах 2001 года;
0,1712 – удельный вес затрат на материалы в постатейной структуре накладных расходов;
СП – сметная прибыль в ценах 2001 года;
0,15 – удельный вес затрат на материалы в постатейной структуре сметной прибыли;
НДС – действующая ставка налога на добавленную стоимость;
ИИСС – индекс изменения стоимости строительства для ремонтно-строительных работ, примененный в данной смете.

9. При применении понижающих коэффициентов к нормативам накладных расходов и сметной прибыли округление полученных результатов по данным нормативам производится до целых чисел.

10. В остальных случаях, которые не указаны в данной статье, заказчики руководствуются действующими нормативными правовыми актами, устанавливающими порядок составления сметной документации.

ПРИЛОЖЕНИЕ № 1
к Порядку взаимодействия управления муниципальных закупок Администрации города и заказчиков при формировании стоимости выполнения ремонтно-строительных работ и разработке проектной документации

КОЭФФИЦИЕНТЫ
для учета в локальных сметных расчетах влияния условий производства работ, предусмотренные проектами

№ п. п.	Условия производства работ	Коэффициент*
1	Производство ремонтно-строительных и специальных работ в существующих зданиях и сооружениях, освобожденных от оборудования и других предметов, мешающих нормальному производству работ 1. ТЕР (кроме ТЕР 46) 2. ТЕРр и ТЕР 46 3. ТЕРм, ТЕРп	 1,20 1,00 1,20
2	Производство ремонтно-строительных и специальных работ в существующих зданиях и сооружениях в стесненных условиях: с наличием в зоне производства действующего технологического оборудования или загромождающих предметов 1. ТЕР (кроме ТЕР 46) 2. ТЕРр и ТЕР 46 3. ТЕРм, ТЕРп	 1,20 1,15 1,20
3	Ремонт и замена инженерных сетей и сооружений (водопровод, канализация, отопление, электроснабжение) в застроенной части города	1,15
4	Ремонт отдельных конструктивных элементов зданий, расположенных в застроенном центре города 1. Ремонт фасада 2. Ремонт дворового благоустройства	 1,15 1,10

*Согласно МДС 81-35.2004 «Методика определения сметной стоимости строительной продукции на территории Российской Федерации», Письмо № АП-3230/06 от 23.06.2004 Федерального агентства по строительству и ЖКХ.

ПРИЛОЖЕНИЕ № 2
к Порядку взаимодействия управления муниципальных закупок Администрации города и заказчиков при формировании стоимости выполнения ремонтно-строительных работ и разработке проектной документации

ФОРМА СОПРОВОДИТЕЛЬНОГО ПИСЬМА

Начальнику
управления муниципальных закупок
Администрации города
_____
(Ф.И.О.)

_____ просит Вас проверить сметную документацию
(наименование учреждения)

_____.
(название сметной документации)

Вид выполняемых работ: текущий ремонт, капитальный ремонт, реконструкция объектов капитального строительства, разработка проектной документации, эксплуатационное содержание, техническое обслуживание. *(не нужное удалить)*

Объект: _____.

Заказчик: _____.

Источник финансирования: _____.

Способ осуществления закупки: _____.

Руководитель
Учреждения (предприятия) _____ /Ф.И.О./

Согласовано:
главный распорядитель бюджетных средств _____ /Ф.И.О./
(для муниципальных унитарных предприятий, муниципальных автономных учреждений данное согласование не требуется)

ПРИЛОЖЕНИЕ № 3
к Порядку взаимодействия управления муниципальных закупок Администрации города и заказчиков при формировании стоимости выполнения ремонтно-строительных работ и разработке проектной документации

является обязательным приложением
к локальному сметному расчету заказчика

Администрация города Нижний Тагил
Управление муниципальных закупок

ЛИСТ ЗАМЕЧАНИЙ

Номер локального сметного расчета:	
Наименование локального сметного расчета:	
Заказчик:	
Номер и дата сопроводительного письма заказчика:	
Дата замечаний:	

Текст замечаний

Руководитель структурного подразделения Ф.И.О.

Исполнитель: Ф.И.О.
Контактный телефон:

ПРИЛОЖЕНИЕ № 4
к Порядку взаимодействия управления муниципальных закупок Администрации города и заказчиков при формировании стоимости выполнения ремонтно-строительных работ и разработке проектной документации

ПРИЛОЖЕНИЕ К ЛОКАЛЬНОМУ СМЕТНОМУ РАСЧЕТУ № _____

№ п. п.	Наименование	Марка, модель	Требования к качеству, техническим, функциональным характеристикам (потребительским свойствам), размерам, упаковке, отгрузке	Ед. изм.	Кол-во ед. изм.	Цена за ед. изм., руб.	Сумма, руб.
1	2	3	4	5	6	7	8 = 6x7
Итого							

Источники ценовой информации		
№ п. п.	Реквизиты источника ценовой информации	Цена за единицу измерения, руб.
9	10	11
1		
2		
...		
i		

ПРИЛОЖЕНИЕ № 5
к Порядку взаимодействия управления муниципальных закупок Администрации города и заказчиков при формировании стоимости выполнения ремонтно-строительных работ и разработке проектной документации

ПРИЛОЖЕНИЕ К ЛОКАЛЬНОМУ СМЕТНОМУ РАСЧЕТУ № _____

№ п. п.	Наименование	Марка, модель	Ед. изм.	Кол-во ед. изм.	Цена за ед. изм., руб.	Сумма, руб.
1	2	3	4	5	6	7 = 6x5

Источники ценовой информации		
№ п. п.	Реквизиты источника ценовой информации	Цена за единицу измерения, руб.
8	9	10
1		
2		
...		
i		

АДМИНИСТРАЦИЯ ГОРОДА НИЖНИЙ ТАГИЛ

ПОСТАНОВЛЕНИЕ

ОТ 05.06.2019 № 1169-ПА

Об утверждении условий размещения нестационарных торговых объектов на территории города Нижний Тагил и требований, предъявляемых к внешнему виду нестационарных торговых объектов

Руководствуясь порядком размещения нестационарных торговых объектов на территории Свердловской области, утвержденным постановлением Правительства Свердловской области от 14.03.2019 № 164-ПП, в целях упорядочения размещения нестационарных торговых объектов на землях или земельных участках, государственная собственность на которые не разграничена или которые находятся в муниципальной собственности, расположенных на территории города Нижний Тагил, руководствуясь Уставом города Нижний Тагил,

ПОСТАНОВЛЯЮ:

1. Утвердить:

1) условия размещения нестационарных торговых объектов на территории города Нижний Тагил *(Приложение № 1);*

2) требования, предъявляемые к внешнему виду нестационарных торговых объектов *(Приложение № 2).*

2. Признать утратившим силу постановление Администрации города Нижний Тагил от 18.04.2017 № 907-ПА «Об утверждении Порядка проведения торгов на право заключения договора на размещение нестационарного торгового объекта на территории города Нижний Тагил» (с изменениями, внесенными постановлением Администрации города Нижний Тагил от 14.03.2018 № 729-ПА).

3. Опубликовать данное постановление в газете «Тагильский рабочий» и разместить на официальном сайте города Нижний Тагил.

В. Ю. ПИНАЕВ,
Глава города.

ПРИЛОЖЕНИЕ № 1

УТВЕРЖДЕНЫ

постановлением Администрации города от 05.06.2019 № 1169-ПА

УСЛОВИЯ
размещения нестационарных торговых объектов на территории города Нижний Тагил

СТАТЬЯ 1. Общие положения

1. Настоящие Условия заключения договоров на размещение нестационарных торговых объектов на территории города Нижний Тагил (далее – Условия) разработаны в соответствии с постановлением Правительства Свердловской области от 14 марта 2019 № 164-ПП «Об утверждении Порядка размещения нестационарных торговых объектов на территории Свердловской области».

2. Настоящие Условия применяется при размещении нестационарных торговых объектов (далее – НТО) на землях или земельных участках, государственная собственность на которые не разграничена или которые находятся в муниципальной собственности, расположенных на территории города Нижний Тагил, без предоставления земельных участков и установления сервитута.

3. Размещение НТО осуществляется в соответствии со Схемой размещения нестационарных торговых объектов на территории муниципального образования город Нижний Тагил (далее – Схема) на основании договора, предусматривающего размещение нестационарного торгового объекта (далее – Договор).

4. Договор заключается на торгах, проводимых в форме аукциона, за исключением заключения Договора без проведения торгов в случаях, указанных в Порядке размещения нестационарных торговых объектов на территории Свердловской области, утвержденном Постановлением Правительства Свердловской области от 14 марта 2019 № 164-ПП «Об утверждении Порядка размещения нестационарных торговых объектов на территории Свердловской области».

5. Организатором аукциона выступает Управление муниципального имущества Администрации города Нижний Тагил (далее – организатор аукциона).

6. Договор заключается между Администрацией города Нижний Тагил (далее – Администрация города) и хозяйствующим субъектом (коммерческой организацией, некоммерческой организацией, индивидуальным предпринимателем, осуществляющими торговую деятельность).

7. Инициаторами заключения Договоров могут выступать хозяйствующие субъекты, органы местного самоуправления города Нижний Тагил, отраслевые (функциональные) и территориальные органы Администрации города.

СТАТЬЯ 2. Порядок определения размера платы по Договору, начальной (минимальной) цены предмета аукциона на право заключения Договора (цены лота)

1. Ежегодная плата по Договору, заключаемому без проведения аукциона, начальная (минимальная) цена предмета аукциона на право заключения Договора (цена лота) в случае проведения аукциона устанавливается в размере ежегодной платы за размещение НТО, рассчитанной в соответствии с Методикой определения размера платы по договору, предусматривающему размещение нестационарного торгового объекта (Приложение № 1 к настоящему Порядку).

2. При размещении сезонного НТО ежемесячная плата по Договору, заключаемому без проведения аукциона, начальная (минимальная) цена предмета аукциона на право заключения Договора (цена лота) в случае проведения аукциона устанавливается в размере ежемесячной платы за размещение НТО, рассчитанной в соответствии с Методикой определения размера платы по договору, предусматривающему размещение нестационарного торгового объекта (Приложение № 1 к настоящему Порядку).

СТАТЬЯ 4. Порядок подачи и рассмотрения заявлений о заключении Договора

1. Хозяйствующий субъект, выступающий с инициативой заключения Договора, (далее – инициатор заключения Договора) направляет в Администрацию города заявление о размещении НТО по Форме согласно Приложению № 2 к настоящим Условиям.

2. К заявлению прикладываются:

1) ситуационный план места размещения НТО, в соответствии с адресными ориентирами и координатами, указанными в Схеме (Приложение № 3 к настоящему Порядку);

2) конструктивная схема НТО, определяющая внешний вид, размеры, площадь НТО;

3) копия документа (доверенности), удостоверяющего права (полномочия) представителя хозяйствующего субъекта, если с заявлением обращается его представитель;

4) копия документов, подтверждающих наличие оснований для заключения Договора без проведения торгов, в случае наличия таких оснований.

3. Администрация города рассматривает и направляет инициатору размещения НТО уведомление о результате рассмотрения заявления о размещении НТО (далее – Уведомление) в течение тридцати календарных дней с даты поступления заявления.

4. Подготовку проекта Уведомления обеспечивает управление промышленной политики и развития предпринимательства Администрации города.

5. Основаниями для отказа в размещении НТО (в заключении Договора) являются:

1) несоответствие вида, специализации, площади НТО Схеме;

2) несоответствие указанного в ситуационном плане места расположения НТО адресным ориентирам и координатам, указанным в Схеме;

3) наличие принятого в установленном порядке решения, предусматривающего иной порядок распоряжения (использования) места, в котором размещен (планируется к размещению) НТО;

4) инициатором заключения Договора является хозяйствующий субъект, имеющий задолженность по арендной плате по ранее заключенному договору аренды земельного участка для размещения НТО (плате по ранее заключенному Договору) и (или) начисленным неустойкам (штрафам, пеням) по ранее заключенному договору аренды земельного участка для размещения НТО (ранее заключенному Договору).

6. В случае, если имеются основания для заключения Договора без проведения аукциона, Администрация города в течение тридцати календарных дней с даты направления Уведомления направляет проект Договора инициатору заключения Договора.

7. Подготовку проекта Договора и направление его инициатору заключения Договора обеспечивает муниципальное казенное учреждение «Центр земельного права».

8. В случае, если основания для заключения Договора без проведения аукциона отсутствуют, Администрации города принимает решение о проведении аукциона.

9.Решение о проведении аукциона принимается в форме постановления Администрации города. Управление муниципального имущества Администрации города готовит проект постановления и является организатором аукциона.

СТАТЬЯ 5. Извещение о проведении аукциона

1. Извещение о проведении аукциона размещается на официальном сайте города Нижний Тагил (далее – официальный сайт), не менее чем за тридцать дней до дня проведения аукциона. Указанное извещение должно быть доступно для ознакомления всем заинтересованным лицам без взимания платы.

2. В извещении о проведении аукциона должны быть указаны следующие сведения:

1) об организаторе аукциона;

2) об уполномоченном органе и о реквизитах решения о проведении аукциона;

3) о месте, дате, времени и порядке проведения аукциона;

4) указание на то, что участниками аукциона могут являться только субъекты малого и среднего предпринимательства, осуществляющие торговую деятельность, в случае, если Схемой размещения нестационарных торговых объектов на территории муниципального образования город Нижний Тагил предусмотрено размещение НТО, используемого субъектом малого или среднего предпринимательства, осуществляющим торговую деятельность;

5) о месте размещения НТО (адресные ориентиры места размещения НТО на территории города);

6) о виде НТО, его специализации;

7) о требованиях к внешнему виду НТО;

8) о технических условиях подключения места размещения НТО к электрическим сетям;

9) о начальной (минимальной) цене договора;

10) о «шаге аукциона»;

11) о сроке действия договора;

12) о форме заявки на участие в аукционе, порядке ее приема, об адресе места ее приема, о дате и времени начала и окончания приема заявок на участие в аукционе;

13) о размере задатка, порядке его внесения участниками аукциона и возврата им задатка, банковских реквизитах счета для перечисления задатка.

3. Обязательным приложением к размещенному на официальном сайте извещению о проведении аукциона является проект Договора, ситуационный план места размещения НТО с указанием координат характерных точек, применяемых при ведении Единого государственного реестра недвижимости, а также требование к внешнему виду нестационарного торгового объекта.

4. Организатор аукциона вправе отказаться от проведения аукциона в любое время, но не позднее, чем за три дня до наступления даты его проведения (пункт 4 статьи 448 Гражданского кодекса Российской Федерации). Извещение об отказе от проведения аукциона размещается на официальном сайте организатором аукциона в течение трех дней со дня принятия данного решения. Организатор аукциона в течение трех дней со дня принятия решения об отказе в проведении аукциона обязан известить участников аукциона об отказе в проведении аукциона и возвратить его участникам внесенные задатки.

СТАТЬЯ 6. Порядок подачи заявок на участие в аукционе

1. Для участия в аукционе заявители представляют в установленный в извещении о проведении аукциона срок следующие документы:

1) заявка на участие в аукционе по установленной в извещении о проведении аукциона форме с указанием банковских реквизитов счёта для возврата задатка;

2) копии документов, удостоверяющих личность заявителя (для граждан);

3) надлежащим образом заверенный перевод на русский язык документов о государственной регистрации юридического лица в соответствии с законодательством иностранного государства в случае, если заявителем является иностранное юридическое лицо;

4) документы, подтверждающие внесение задатка.

2. Представление документов, подтверждающих внесение задатка, признаётся заключением соглашения о задатке.

3. Организатор аукциона не вправе требовать представление иных документов, за исключением документов, указанных в пункте 1 настоящей статьи. Организатор аукциона в отношении заявителей – юридических лиц и индивидуальных предпринимателей запрашивает сведения о заявителе, содержащиеся соответственно в едином государственном реестре юридических лиц и едином государственном реестре индивидуальных предпринимателей, в федеральном органе исполнительной власти, осуществляющем государственную регистрацию юридических лиц, физических лиц в качестве индивидуальных предпринимателей.

4. Прием документов прекращается не ранее чем за пять дней до дня проведения аукциона.

5. Один заявитель вправе подать только одну заявку на участие в аукционе.

6. Заявка на участие в аукционе, поступившая по истечении срока приема заявок, возвращается заявителю в день её поступления.

7. Заявитель имеет право отозвать принятую организатором аукциона заявку на участие в аукционе до дня окончания срока приема заявок, уведомив об этом в письменной форме организатора аукциона. Организатор аукциона обязан возвратить заявителю внесенный им задаток в течение трёх рабочих дней со дня поступления уведомления об отзыве заявки. В случае отзыва заявки заявителем позднее дня окончания срока приема заявок задаток возвращается в порядке, установленном для участников аукциона.

СТАТЬЯ 7. Порядок рассмотрения заявок на участие в аукционе

1. Аукционная комиссия рассматривает заявки на участие в аукционе на предмет соответствия требованиям, установленным документацией об аукционе.

2. Заявитель не допускается к участию в аукционе в следующих случаях:

1) непредставление необходимых для участия в аукционе документов или представление недостоверных сведений;

2) непоступление задатка на дату рассмотрения заявок на участие в аукционе;

3) подачи заявки на участие в аукционе заявителем, не являющимся субъектом малого и среднего предпринимательства, осуществляющим торговую деятельность, в случае, если Схемой размещения нестационарных торговых объектов на территории муниципального образования город Нижний Тагил предусмотрено размещение НТО, используемого субъектом малого или среднего предпринимательства, осуществляющим торговую деятельность;

4) подача заявки на участие в аукционе лицом, которое в соответствии с федеральными законами не имеет права быть участником конкретного аукциона;

5) подача заявки на участие в аукционе лицом, которое включено в реестр недобросовестных хозяйствующих субъектов, указанный в пункте 3 статьи 9 настоящего Порядка.

3. Организатор аукциона ведёт протокол рассмотрения заявок на участие в аукционе, который должен содержать сведения о заявителях, допущенных к участию в аукционе и признанных участниками аукциона, датах подачи заявок, внесенных задатках, а также сведения о заявителях, не допущенных к участию в аукционе, с указанием причин отказа в допуске к участию в нем. Заявитель, признанный участником аукциона, становится участником аукциона с даты подписания организатором аукциона протокола рассмотрения заявок. Протокол рассмотрения заявок на участие в аукционе подписывается организатором аукциона не позднее чем в течение одного дня со дня их рассмотрения и размещается на официальном сайте не позднее чем на следующий день после дня подписания протокола.

4. Заявителям, признанным участниками аукциона, и заявителям, не допущенным к участию в аукционе, организатор аукциона направляет уведомления о принятых в отношении них решениях не позднее дня, следующего после дня подписания протокола, указанного в пункте 3 настоящей статьи.

5. Организатор аукциона обязан вернуть заявителю, не допущенному к участию в аукционе, внесенный им задаток в течение трёх рабочих дней со дня оформления протокола приема заявок на участие в аукционе.

6. В случае, если на основании результатов рассмотрения заявок на участие в аукционе принято решение об отказе в допуске к участию в аукционе всех заявителей или о допуске к участию в аукционе и признании участником аукциона только одного заявителя, аукцион признаётся несостоявшимся.

7. В случае, если по окончании срока подачи заявок на участие в аукционе подана только одна заявка на участие в аукционе или не подано ни одной заявки на участие в аукционе, аукцион признаётся несостоявшимся.

СТАТЬЯ 8. Порядок проведения аукциона

1. В аукционе могут участвовать только заявители, признанные участниками аукциона.

2. Аукцион проводится организатором аукциона в присутствии членов аукционной комиссии и участников аукциона (их представителей).

3. Аукцион проводится путем повышения начальной (минимальной) цены предмета аукциона, указанной в извещении о проведении аукциона, на «шаг аукциона».

4. «Шаг аукциона» устанавливается в пределах трех процентов начальной (минимальной) цены предмета аукциона, указанной в извещении о проведении аукциона.

5. Порядок определения победителей аукциона:

1) от каждого участника аукциона может присутствовать на аукционе не более двух представителей, имеющих доверенности с правом присутствия на аукционе, один из которых наделен полномочиями участника аукциона с правом подачи предложений о размере ежегодного платежа и правом подписи документов;

2) участникам аукциона выдаются пронумерованные билеты, которые они поднимают после оглашения аукционистом начальной цены предмета аукциона (далее – цены) и каждой очередной цены в случае, если готовы заключить договор в соответствии с этой ценой. Каждую последующую цену аукционист назначает путем увеличения текущей цены на «шаг аукциона». После объявления очередной цены аукционист называет номер билета участника аукциона, который первым поднял билет, и указывает на этого участника аукциона. Затем аукционист объявляет следующую цену в соответствии с «шагом аукциона»;

3) при отсутствии участников аукциона, готовых заключить договор в соответствии с названной аукционистом ценой, аукционист повторяет эту цену три раза. Если после троекратного объявления очередной цены ни один из участников аукциона не поднял билет, аукцион завершается;

4) победителем аукциона признается тот участник аукциона, номер билета которого был назван аукционистом последним. По завершении аукциона аукционист называет ежегодный платеж и номер билета победителя аукциона.

6. Результаты аукциона оформляются протоколом, который составляет организатор аукциона. Протокол о результатах аукциона составляется в двух экземплярах, один из которых передается победителю аукциона, а второй остается у организатора аукциона. В протоколе указываются:

1) сведения о месте, дате и времени проведения аукциона;

2) о месте размещения НТО (ситуационный план места размещения НТО на территории города);

3) о виде НТО, его специализации;

4) сведения об участниках аукциона, о начальной цене предмета аукциона, последнем и предпоследнем предложениях о цене предмета аукциона;

5) наименование и место нахождения (для юридического лица), фамилия, имя и (при наличии) отчество, место жительства (для гражданина) победителя аукциона и иного участника аукциона, который сделал предпоследнее предложение о цене предмета аукциона;

6) сведения о последнем предложении о цене предмета аукциона (размер ежегодного платежа).

7. Протокол о результатах аукциона размещается на официальном сайте в течение одного рабочего дня со дня подписания данного протокола.

8. В течение трёх рабочих дней со дня подписания протокола о результатах аукциона организатор аукциона обязан возвратить задатки лицам, участвовавшим в аукционе, но не победившим в нем.

9. В случае, если в аукционе участвовал только один участник или при проведении аукциона не присутствовал ни один из участников аукциона, либо в случае, если после троекратного объявления предложения о начальной цене предмета аукциона не поступило ни одного предложения о цене предмета аукциона, которое предусматривало бы более высокую цену предмета аукциона, аукцион признаётся несостоявшимся.

СТАТЬЯ 9. Заключение договора по итогам аукциона

1. В случае, если аукцион признан несостоявшимся и только один заявитель признан участником аукциона, уполномоченный орган в течение десяти дней со дня подписания протокола, указанного в пункте 3 статьи 7 настоящих Условий, обязан направить заявителю три экземпляра подписанного проекта Договора. При этом размер ежегодной платы за размещение НТО определяется в размере, равном начальной цене предмета аукциона.

2. В случае, если единственная заявка на участие в аукционе и заявитель, подавший указанную заявку, соответствуют всем требованиям и указанным в извещении о проведении аукциона условиям аукциона, уполномоченный орган в течение десяти дней со дня рассмотрения указанной заявки обязан направить заявителю три экземпляра подписанного проекта договора. При этом размер ежегодной платы за размещение НТО определяется в размере, равном начальной цене предмета аукциона.

3. Муниципальное казенное учреждение «Центр земельного права» обеспечивает направление победителю аукциона или единственному принявшему участие в аукционе его участнику три экземпляра подписанного проекта Договора в десятидневный срок со дня составления протокола о результатах аукциона. При этом Договор заключается по цене, предложенной победителем аукциона, или в случае заключения указанного договора с единственным принявшим участие в аукционе его участником по начальной цене предмета аукциона, а размер ежегодного платежа по договору определяется в размере, предложенном победителем аукциона, или в случае заключения указанного договора с единственным принявшим участие в аукционе его участником устанавливается в размере, равном начальной цене предмета аукциона. Не допускается заключение указанных договоров ранее чем через десять дней со дня размещения информации о результатах аукциона на официальном сайте.

4. Задаток, внесенный лицом, признанным победителем аукциона, задаток, внесенный иным лицом, с которым договор заключается в соответствии с пунктом 1, 2 или 3 настоящей статьи, засчитываются в счёт платежа по Договору. Задатки, внесенные этими лицами, не заключившими в установленном настоящей статьёй порядке договора вследствие уклонения от заключения указанных договоров, не возвращаются.

5. Если в течение тридцати дней со дня направления победителю аукциона проект Договора не был им подписан и представлен в уполномоченный орган, организатор аукциона предлагает заключить указанный Договор иному участнику аукциона, который сделал предпоследнее предложение о цене предмета аукциона, по цене, предложенной победителем аукциона.

СТАТЬЯ 10. Последствия не заключения Договора по итогам аукциона

1. Организатор аукциона вправе объявить о проведении повторного аукциона в случае, если аукцион был признан несостоявшимся и лицо, подавшее единственную заявку на участие в аукционе, заявитель, признанный единственным участником аукциона, или единственный принявший участие в аукционе его участник в течение тридцати дней со дня направления им проекта Договора не подписали и не представили в уполномоченный орган указанные договоры. При этом условия повторного аукциона могут быть изменены.

2. В случае, если в течение тридцати дней со дня направления участнику аукциона, который сделал предпоследнее предложение о цене предмета аукциона, проекта Договора этот участник не представил в уполномоченный орган подписанные им договоры, организатор аукциона вправе объявить о проведении повторного аукциона. При этом условия повторного аукциона могут быть изменены.

3. Данные о победителе аукциона, который отказался от подписания Договора по итогам аукциона, в течение трех рабочих дней после истечения срока, установленного для подписания Договора, вносятся в реестр недобросовестных хозяйствующих субъектов, размещаемый на официальном сайте города Нижний Тагил, на срок три года.

СТАТЬЯ 11. Основания для расторжения Договора

1. Договор может быть расторгнут по соглашению сторон, по решению суда, в связи с односторонним отказом Администрации города от исполнения Договора в случаях, указанных в пункте 2 настоящей статьи.

2. В Договор подлежит включение право Администрации города на отказ от исполнения Договора путем уведомления об этом хозяйствующего субъекта, который является другой стороной по Договору, за десять дней, когда такой хозяйствующий субъект:

1) более двух раз подряд по истечении установленного Договором срока платежа не вносит плату по Договору;

2) снят с учета в налоговом органе в качестве индивидуального предпринимателя;

3) допустил размещение НТО вид, специализация, внешний вид, в том числе размеры, которого не соответствуют условиям Договора;

4) допустил размещение НТО не в месте разрешения НТО, определенном Договором;

5) привлечен в установленном законом порядке к ответственности за нарушение санитарного законодательства при размещении и (или) эксплуатации НТО.

3. В Договор подлежит включению право Администрации города на требование досрочного расторжения Договора в судебном порядке в случае, когда хозяйствующий субъект, который является другой стороной по Договору, допускает существенное нарушение условий Договора либо их неоднократные нарушения.

СТАТЬЯ 12. Переходные положения

1. В случаях, когда отношения прямо не урегулированы законодательством или соглашением сторон, и это не противоречит их существу, настоящие Условия в части регулирования проведения аукционов применяется к иным объектам, размещение которых может осуществляться на землях или земельных участках, государственная собственность на которые не разграничена или которые находятся в муниципальной собственности, расположенных на территории города Нижний Тагил, без предоставления земельных участков и установления сервитутов, в случае, если инициатором размещения объектов выступают органы местного самоуправления города Нижний Тагил, отраслевые (функциональные) и территориальные органы Администрации города, либо в случае, если поступило два и более заявления от лиц, заинтересованных в размещении объекта.

2. Виды, порядок и условия размещения указанных объектов устанавливаются Правительством Российской Федерации и нормативным правовым актом субъекта Российской Федерации в соответствии с земельным законодательством.

ПРИЛОЖЕНИЕ № 1
к Условиям размещения нестационарных торговых объектов на территории города Нижний Тагил

МЕТОДИКА
определения размера платы по договору, предусматривающему размещение нестационарного торгового объекта

П = КС × S × Кво × Ксо, где:

П – ежегодный платеж за право на размещение НТО по Договору;

КС – средний уровень кадастровой стоимости земельных участков в составе земель города Нижний Тагил по группе 5 «Земельные участки, предназначенные для размещения объектов торговли, общественного питания и бытового обслуживания» (рублей/кв. метр) (в соответствии с приказом министерства по управлению государственным имуществом Свердловской области от 20.12.2013 № 3106 «Об утверждении результатов определения кадастровой стоимости земельных участков в составе земель населенных пунктов, расположенных на территории муниципального образования город Нижний Тагил»);

S – площадь земель или земельного участка (части земельного участка), предполагаемых к использованию для размещения НТО (кв. метров);

Кво – коэффициент, учитывающий вид объекта:

Вид НТО	Значение Кво
Сезонный объект общественного питания (летнее кафе), торговая палатка, торговая тележка, автомагазин	1,5
Киоск, торговый автомат	0,8
Павильон	1
Торговая галерея (комплексы торговых павильонов и киосков)	1,3

Ксо – коэффициент, учитывающий специализацию объекта:

Наименование специализации НТО	Значение Ксо
Оказание бытовых услуг	0,2
Торговля печатной продукцией	0,1
Торговля продовольственными товарами	0,7
Торговля непродовольственными товарами	0,9
Оказание услуг общественного питания	2
Торговля сельскохозяйственной продукцией	0,5
Торговля товарами иной специализации	1,3

Ежемесячный размер платы за право на размещение нестационарного торгового объекта определяется по формуле:

Пмес = П / 12, где:

Пмес – ежемесячный платеж за право на размещение НТО по Договору;

П – ежегодный платеж за право на размещение НТО.

ПРИЛОЖЕНИЕ № 2
к Условиям размещения нестационарных торговых объектов на территории города Нижний Тагил

Форма

В Администрацию города Нижний Тагил
от_____
(наименование юридического лица, ФИО индивидуального предпринимателя)
ОГРН_____, ИНН_____
Адрес:_____
_____
Номер телефона: _____

Заявление
о размещении нестационарного торгового объекта на территории города Нижний Тагил

Прошу рассмотреть вопрос о заключении договора, предусматривающего размещение нестационарного торгового объекта, без проведения торгов / проведении аукциона на право заключения договора, предусматривающего размещение нестационарного торгового объекта (указать нужное).

Вид объекта: _____
Описание месторасположения объекта: _____
Общая площадь объекта, кв. метров:_____
Специализация объекта:_____
Срок размещения объекта:_____

К заявлению прилагаются следующие документы:

- копия документа (доверенности), удостоверяющего права (полномочия) представителя физического или юридического лица, если с заявлением обращается представитель заявителя;
- ситуационный план места размещения нестационарного торгового объекта на территории города;
- конструктивная схема НТО, определяющая внешний вид, размеры, площадь НТО.
- копия документов, подтверждающих наличие оснований для заключения договора, предусматривающего размещение нестационарного торгового объекта без проведения торгов, для лиц, указанных в пункте 1 статьи 2 настоящего Порядка.

_____ _____
(подпись заявителя) (расшифровка подписи)

«____» _____ 20____ года

ПРИЛОЖЕНИЕ № 3
к Условиям размещения нестационарных торговых объектов на территории города Нижний Тагил

Ситуационный план места размещения нестационарного торгового объекта на территории города

№	X	Y	L, м
1			
2			
3			
4			
1			

Площадь: кв.м.
Периметр: м.
Адресные ориентиры места размещения нестационарного торгового объекта

(Окончание на 14-15-й стр.)

ПРИЛОЖЕНИЕ № 2

УТВЕРЖДЕНЫ

постановлением Администрации города от 05.06.2019 № 1169-ПА

Требования, предъявляемые к внешнему виду нестационарных торговых объектов

№ п. п.	Торговый объект	Внешний вид	Площадь / Габариты	Цветовое решение	Примечание
1.	Торговый автомат		В соответствии с площадью предоставляемого участка	Цветовое решение объекта: Однотонное, пастельных тонов При наличии корпоративного стиля- согласование с Управлением архитектуры и градостроительства Администрации города	
2.	киоск, павильон	1.Павильон 2.Киоск 	В соответствии с площадью предоставляемого участка	Цветовое решение объекта: Однотонное, пастельных тонов При наличии корпоративного стиля- согласование с Управлением архитектуры и градостроительства Администрации города	Каркас нестационарных торговых объектов должен изготавливаться из несущих сварных металлических (стальных) конструкций заводского изготовления. В конструкции силового каркаса должна быть предусмотрена возможность регулирования высоты модуля по каждой опорной точке для компенсации неровностей торговой площадки и обеспечения блокировки с другими модулями. Конструкция модуля должна обеспечивать возможность его перемещения и транспортировки. Фасадное и боковое остекление предусматривать из алюминиевых конструкций со стеклопакетами из витринного стекла (простого или тонированного) с защитным антивандальным покрытием (пленкой). Все остекленные поверхности корпуса должны предусматривать установку защитных ролетных систем (рольставней) с механическим или электроприводом.
3.	павильон/киоск в составе остановочного комплекса		В соответствии с площадью предоставляемого участка, навесы для посадки/высадки пассажиров могут располагаться за переделами предоставленного места	Цветовое решение: Однотонное, пастельных тонов При наличии корпоративного стиля- согласование с Управлением архитектуры и градостроительства Администрации города	Площадка для посадки/высадки пассажиров должна быть оборудована скамейками для ожидания общественного транспорта, крышей для защиты от осадков и одной стенкой для обеспечения ветрозащиты. Каркас нестационарных торговых объектов должен изготавливаться из несущих сварных металлических (стальных) конструкций заводского изготовления. В конструкции силового каркаса должна быть предусмотрена возможность регулирования высоты модуля по каждой опорной точке для компенсации неровностей торговой площадки и обеспечения блокировки с другими модулями. Конструкция модуля должна обеспечивать возможность его перемещения и транспортировки. Фасадное и боковое остекление предусматривать из алюминиевых конструкций со стеклопакетами из витринного стекла (простого или тонированного) с защитным антивандальным покрытием (пленкой). Все остекленные поверхности корпуса должны предусматривать установку защитных ролетных систем (рольставней) с механическим или электроприводом.

4.	Торговая галерея	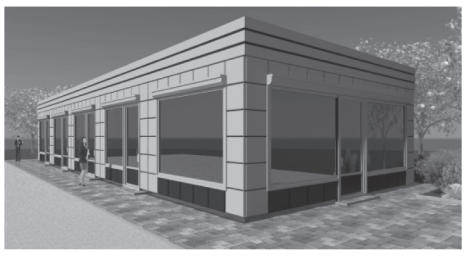	В соответствии с площадью предоставляемого участка	Цветовое решение: Однотонное, пастельных тонов При наличии корпоративного стиля- согласование с Управлением архитектуры и градостроительства Администрации города	Комплекс павильонов в едином стиле под единой крышей с отдельными входами в объекты разной специализации. Каркас нестационарных торговых объектов должен изготавливаться из несущих сварных металлических (стальных) конструкций заводского изготовления. В конструкции силового каркаса должна быть предусмотрена возможность регулирования высоты модуля по каждой опорной точке для компенсации неровностей торговой площадки и обеспечения блокировки с другими модулями. Конструкция модуля должна обеспечивать возможность его перемещения и транспортировки. Фасадное и боковое остекление предусматривать из алюминиевых конструкций со стеклопакетами из витринного стекла (простого или тонированного) с защитным антивандальным покрытием (пленкой). Все остекленные поверхности корпуса должны предусматривать установку защитных ролетных систем (рольставней) с механическим или электроприводом.
5.	сезонное предприятие общественного питания	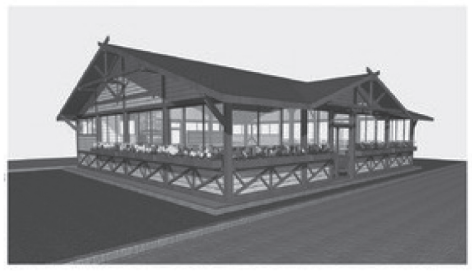	В соответствии с площадью предоставляемого участка	Цветовое решение объекта: Однотонное, пастельных тонов При наличии корпоративного стиля- согласование с Управлением архитектуры и градостроительства Администрации города	Не капитальное сооружение, временно возводимое для организации дополнительных мест отдыха и обслуживания посетителей. Каркас летнего кафе должен изготавливаться из бруса и отвечать техническим требованиям. Место размещения объекта должно быть обеспечено технологическими настилами (деревянные или пластиковые), в том числе над незапечатанными поверхностями (газон, грунт, гравий). Могут быть установлены маркизы, перголы и летние уличные зонты для защиты посетителей и мебели (столы, стулья, диваны) от погодных условий. В случае наличия остекленных поверхностей корпуса, должна быть предусмотрена установка защитных ролетных систем (рольставней) с механическим или электроприводом
5.	Торговая палатка	1.Торговая палатка 9 кв. м. (продовольственная специализация) 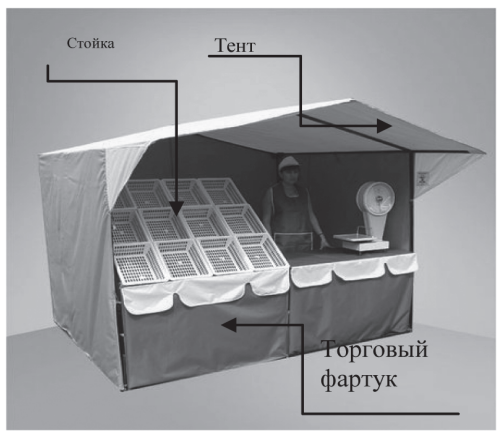 2.Торговая палатка 9 кв.м.(непродовольственная специализация) 	В соответствии с площадью предоставляемого участка	Цветовое решение тента, торгового фартука: желто-зеленый, бело-голубой.	Каркас палатки должен быть изготовлен из металлических конструкции. Тент торговой палатки изготавливается из специальных тентовых тканей. Допустимо изготовление тента из поликарбоната. Торговые палатки по реализации непродовольственной группы товаров допустимо размещать без тентовой конструкции.
6.	Автолавка		В соответствии с площадью предоставляемого участка. Площадь автолавки не должна превышать 12 кв. м. / габариты автолавки не должны превышать 4 х 3 х 2,1 м.	Цветовое решение объекта: Однотонное, пастельных тонов При наличии корпоративного стиля- согласование с Управлением архитектуры и градостроительства Администрации города	Витрина: остекление.
7.	Торговая тележка	 	В соответствии с площадью предоставляемого участка. Площадь торговой тележки не должна превышать 5 кв. м. / Габариты торговой тележки не должны превышать 2,5 х 2 х 2,1 м.	Цветовое решение тележки: бежевый, песочный, кремовый. При наличии корпоративного стиля- согласование с Управлением архитектуры и градостроительства Администрации города	

АДМИНИСТРАЦИЯ ГОРОДА НИЖНИЙ ТАГИЛ

ПОСТАНОВЛЕНИЕ

ОТ 06.06.2019 № 1184-ПА

Об утверждении Положения об организации и проведении аукциона на право заключения договора на установку и эксплуатацию рекламной конструкции на земельном участке, который находится в муниципальной собственности или государственная собственность на который не разграничена, а также на здании или ином недвижимом имуществе, находящихся в муниципальной собственности

В соответствии с Федеральным законом от 6 октября 2013 года № 131-ФЗ «Об общих принципах организации местного самоуправления в Российской Федерации», Федеральным законом от 13 марта 2006 года № 38-ФЗ «О рекламе», Федеральным законом от 26 июля 2006 года № 135-ФЗ «О защите конкуренции», статьями 447-449 Гражданского кодекса Российской Федерации, руководствуясь Решением Нижнетагильской городской Думы от 25.04.2019 № 25 «Об утверждении формы проведения торгов на право заключения договора на установку и эксплуатацию рекламной конструкции на земельном участке, который находится в муниципальной собственности или государственная собственность на который не разграничена, а также на здании или ином недвижимом имуществе, находящихся в муниципальной собственности», Уставом города Нижний Тагил,

ПОСТАНОВЛЯЮ:

1. Утвердить Положение об организации и проведении аукциона на право заключения договора на установку и эксплуатацию рекламной конструкции на земельном участке, который находится в муниципальной собственности или государственная собственность на который не разграничена, а также на здании или ином недвижимом имуществе, находящихся в муниципальной собственности (Приложение).

2. Признать утратившим силу постановление Администрации города Нижний Тагил от 05.05.2015 № 1100-ПА «Об утверждении Положения об организации и проведении конкурса на право заключения договора на установку и эксплуатацию рекламной конструкции на земельном участке, здании или ином недвижимом имуществе, находящемся в муниципальной собственности города Нижний Тагил, а также на земельных участках, расположенных на территории города Нижний Тагил, государственная собственность на которые не разграничена» (с изменениями, внесенными постановлениями Администрации города Нижний Тагил от 16.06.2015 № 1486 ПА, от 15.10.2015 № 2671-ПА, от 20.04.2017 № 938-ПА, от 02.08.2017 № 1871-ПА, от 22.11.2017 № 2810-ПА, от 07.05.2018 № 1369-ПА).

3. Опубликовать данное постановление в газете «Тагильский рабочий» и разместить на официальном сайте города Нижний Тагил.

4. Контроль за выполнением настоящего постановления возложить на начальника Управления муниципального имущества Администрации города Нижний Тагил М. В. Михайлову.

В. Ю. ПИНАЕВ,
Глава города.

ПРИЛОЖЕНИЕ

УТВЕРЖДЕНО

постановлением Администрации города от 06.06.2019 № 1184-ПА

ПОЛОЖЕНИЕ
об организации и проведении аукциона на право заключения договора на установку и эксплуатацию рекламной конструкции на земельном участке, который находится в муниципальной собственности или государственная собственность на который не разграничена, а также на здании или ином недвижимом имуществе, находящихся в муниципальной собственности

ГЛАВА 1. Общие положения

1. Настоящее Положение об организации и проведении аукциона на право заключения договора на установку и эксплуатацию рекламной конструкции на земельном участке, который находится в муниципальной собственности или государственная собственность на который не разграничена, а также на здании или ином недвижимом имуществе, находящихся в муниципальной собственности (далее – Положение) разработано в соответствии с Гражданским кодексом Российской Федерации, Бюджетным кодексом Российской Федерации, Федеральными законами от 6 октября 2003 года № 131-ФЗ «Об общих принципах организации местного самоуправления в Российской Федерации», от 13 марта 2006 года № 38-ФЗ «О рекламе» и устанавливает порядок организации и проведения аукциона на право заключения договора на установку и эксплуатацию рекламной конструкции на земельном участке, здании и ином недвижимом имуществе, находящемся в муниципальной собственности города Нижний Тагил (далее – город), а также на земельных участках, государственная собственность на которые не разграничена (далее – Договор).

2. Аукцион является открытым по составу участников и по форме подачи предложений о цене Договора.

3. Понятия, используемые в настоящем Положении:

«начальная цена предмета аукциона (лота)» – минимальная цена, по которой организатор аукциона готов продать предмет аукциона;

«объект аукциона» – земельные участки, здания или иное недвижимое имущество, находящееся в муниципальной собственности, а также земельные участки, государственная собственность на которые не разграничена;

«официальный сайт» – официальный сайт Российской Федерации в информационно-телекоммуникационной сети «Интернет» для размещения информации о проведении торгов: www.torgi.gov.ru, а также официальный сайт города Нижний Тагил в информационно-телекоммуникационной сети «Интернет» для размещения информации о деятельности органов местного самоуправления: www.ntagil.org, нижнийтагил.рф;

«предмет аукциона» – право на заключение Договора на установку и эксплуатацию рекламной конструкции на имуществе, относящемся к объектам аукциона;

4. Наименование организатора аукциона – Администрация города Нижний Тагил в лице Управления муниципального имущества Администрации города Нижний Тагил. Наименование органа местного самоуправления, принявшего решение о проведении аукциона – Администрация города Нижний Тагил.

5. Для проведения аукциона приказом Управления создается аукционная комиссия, определяется ее состав, назначается председатель и секретарь комиссии.

ГЛАВА 2. Организация проведения аукциона

6. Решение о проведении аукциона оформляется распоряжением Администрации города. В распоряжении Администрации города о проведении аукциона указываются:

1) предмет аукциона;
2) адрес места установки рекламной конструкции и его характеристика (в том числе стена, крыша здания, строения, сооружения, столб, газон, тротуар, земельный участок);
3) начальная цена предмета аукциона;
4) размер задатка;
5) срок действия Договора.

7. Начальная цена предмета аукциона устанавливается в размере годовой платы по договору на установку и эксплуатацию рекламной конструкции на земельном участке, здании или ином недвижимом имуществе, находящемся в муниципальной собственности города Нижний Тагил, а также на земельных участках, расположенных на территории города Нижний Тагил, государственная собственность на которые не разграничена, определяемом в соответствии с Методикой расчета годового размера платы по договору на установку и эксплуатацию рекламной конструкции, периодичность и сроки ее внесения (Приложение № 1).

8. Задаток для участия в аукционе устанавливается в размере двадцати процентов начальной цены предмета аукциона.

9. Организатор аукциона:

1) разрабатывает и утверждает документацию об аукционе, а также осуществляет ее размещение на официальном сайте;
2) определяет дату, время, место начала и окончания приема заявок на участие в аукционе (далее – заявка) и документов, указанных в извещении о проведении аукциона (далее – документы);
3) готовит извещение о проведении аукциона и обеспечивает его размещение на официальном сайте города;
4) рассматривает поступившие от физических и юридических лиц (далее – заявители) заявки и документы, проверяет правильность их оформления, комплектность, соответствие законодательству Российской Федерации, а также соответствие требованиям по их оформлению, установленным настоящим Положением, извещением о проведении аукциона, принимает решение о приеме либо о возврате заявки и документов, приложенных к ней;
5) определяет дату и время рассмотрения заявок;
6) принимает решение о признании заявителей участниками аукциона либо об отказе в признании заявителей участниками аукциона;
7) ведет журнал приема заявок, в котором регистрирует заявки, принятые организатором аукциона;
8) принимает меры по обеспечению сохранности представленных заявок, прилагаемых к ним документов, а также конфиденциальности сведений о заявителях.

Решения организатора аукциона оформляются протоколами.

10. В состав документации об аукционе включаются:

1) предмет аукциона;
2) описание, в том числе технические показатели рекламной конструкции, подлежащей к установке на муниципальном объекте недвижимости;
3) место, дата, время и порядок проведения аукциона;
4) дата, время начала и окончания, место приема заявок и прилагаемых к ним документов;
5) перечень документов, которые заявитель должен представить организатору аукциона, с указанием требований по их оформлению;
6) порядок и срок, в течение которого заявитель имеет право отозвать принятую заявку;
7) место, дата, время и порядок определения участников аукциона;
8) место, дата и время подведения итогов аукциона;
9) порядок определения лица, выигравшего аукцион;
10) срок для заключения Договора;
11) проект Договора, заключаемого с победителем аукциона;
12) бланк заявки;
13) порядок разъяснения документации об аукционе;
14) извещение о проведении аукциона.

11. Извещение о проведении аукциона должно содержать следующие сведения:

1) наименование, местонахождение, почтовый адрес, адрес электронной почты, номер телефона организатора аукциона;
2) наименование лота;
3) адрес места установки рекламной конструкции и его характеристика (в том числе стена, крыша здания, строения, сооружения, ограждение, столб, газон, тротуар, земельный участок) и номер точки размещения рекламной конструкции в соответствии со схемой размещения рекламных конструкций на земельных участках в границах муниципального образования город Нижний Тагил;
4) начальную цену лота;
5) величину повышения начальной цены лота – «шаг аукциона» («шаг аукциона» устанавливается в размере пяти процентов начальной цены лота и не изменяется в течение всего аукциона);
6) размер задатка, срок, порядок его внесения и возврата, а также реквизиты счета, на который должен поступить задаток;
7) электронный адрес официального сайта в информационно-телекоммуникационной сети «Интернет», на котором размещена документация об аукционе;
8) дата, время начала и окончания, место приема заявок и прилагаемых к ним документов;
9) место, дата, время и порядок проведения аукциона.

12. Извещение о проведении аукциона подлежит размещению на официальном сайте не менее чем за двадцать календарных дней до даты проведения аукциона.

Организатор аукциона вправе отказаться от проведения аукциона в порядке и сроки, установленные Гражданским кодексом Российской Федерации.

ГЛАВА 3. Порядок приема и рассмотрения заявки

13. Для участия в аукционе заявитель представляет организатору аукциона в определенный в извещении о проведении аукциона срок следующие документы:

1) заявку по форме, согласно аукционной документации, в двух экземплярах;
2) сведения и документы о заявителе, подавшем такую заявку:

– фирменное наименование (наименование), сведения об организационно-правовой форме, о месте нахождения, почтовый адрес (для юридического лица), фамилия, имя, отчество, паспортные данные, сведения о месте жительства (для физического лица), номер контактного телефона;

– полученную не ранее чем за шесть месяцев до даты размещения на официальном сайте торгов извещения о проведении аукциона выписку из единого государственного реестра юридических лиц или нотариально заверенную копию такой выписки (для юридических лиц), полученную не ранее чем за шесть месяцев до даты размещения на официальном сайте торгов извещения о проведении аукциона выписку из единого государственного реестра индивидуальных предпринимателей или нотариально заверенную копию такой выписки (для индивидуальных предпринимателей), копии документов, удостоверяющих личность (для иных физических лиц), надлежащим образом заверенный перевод на русский язык документов о государственной регистрации юридического лица или физического лица в качестве индивидуального предпринимателя в соответствии с законодательством соответствующего государства (для иностранных лиц), полученные не ранее чем за шесть месяцев до даты размещения на официальном сайте торгов извещения о проведении аукциона;

– документ, подтверждающий полномочия лица на осуществление действий от имени заявителя – юридического лица (копия решения о назначении или об избрании либо приказа о назначении физического лица на должность, в соответствии с которым такое физическое лицо обладает правом действовать от имени заявителя без доверенности (далее – руководитель). В случае если от имени заявителя действует иное лицо, заявка на участие в аукционе должна содержать также доверенность на осуществление действий от имени заявителя, заверенную печатью заявителя (при наличии печати) и подписанную руководителем заявителя (для юридических лиц) или уполномоченным этим руководителем лицом, либо нотариально заверенную копию такой доверенности. В случае если указанная доверенность подписана лицом, уполномоченным руководителем заявителя, заявка на участие в аукционе должна содержать также документ, подтверждающий полномочия такого лица;

– копии учредительных документов заявителя (для юридических лиц);

– решение об одобрении или о совершении крупной сделки либо копия такого решения в случае, если требование о необходимости наличия такого решения для совершения крупной сделки установлено законодательством Российской Федерации, учредительными документами юридического лица и если для заявителя заключение договора, внесение задатка или обеспечение исполнения договора являются крупной сделкой;

– заявление об отсутствии решения о ликвидации заявителя – юридического лица, об отсутствии решения арбитражного суда о признании заявителя – юридического лица, индивидуального предпринимателя банкротом и об открытии конкурсного производства, об отсутствии решения о приостановлении деятельности заявителя в порядке, предусмотренном Кодексом Российской Федерации об административных правонарушениях;

3) документы или копии документов, подтверждающие внесение задатка на счет, указанный в извещении о проведении аукциона;

4) опись всех представленных документов (в двух экземплярах).

Если один и тот же заявитель подает заявки для участия в одном аукционе по нескольким лотам, такой заявитель прикладывает к первой подаваемой заявке по любому из лотов единственный экземпляр подлинника выписки из единого государственного реестра индивидуальных предпринимателей или нотариально заверенную копию такой выписки, или выписки из Единого государственного реестра юридических лиц или нотариально заверенную копию такой выписки, и копии учредительных документов, заверенные подписью руководителя юридического лица и печатью юридического лица (при ее наличии), к заявкам по остальным лотам обязательно прилагаются копии данных документов.

14. При приеме заявок организатор аукциона проверяет:

1) соответствие заявки установленной форме;

2) наличие полного комплекта документов в соответствии с перечнем, опубликованным в извещении о проведении аукциона.

15. При подаче документов, указанных в подпунктах 2 пункта 13 настоящего Положения, заявитель предъявляет лицу, осуществляющему прием документов, подлинники указанных документов.

Заявитель составляет опись всех представленных документов в двух экземплярах, один из которых остается у организатора аукциона, второй – у заявителя.

Лицо, осуществляющее прием заявки и документов, регистрирует заявку в журнале приема заявок с присвоением ей номера и указанием времени поступления (число, месяц, час и минуты). На втором экземпляре заявки, который остается у заявителя, лицо, осуществляющее прием заявки и документов, ставит отметку о приеме заявки и документов с указанием даты, времени приема, наименования должности, фамилии, имени, отчества лица, принявшего заявку, а также подписывает его.

16. Одно лицо вправе подать только одну заявку по каждому лоту. Плата за участие в аукционе не взимается.

17. Организатор аукциона отказывает в приеме заявки и документов в следующих случаях:

1) заявка подана по истечении срока приема заявок, указанного в извещении о проведении аукциона;

2) заявка подана лицом, не уполномоченным действовать от имени заявителя;

3) представлен неполный комплект документов, указанных в перечне, объявленном в извещении о проведении аукциона, либо представленные документы оформлены с нарушением требований, предусмотренных извещением о проведении аукциона;

4) выявлены противоречия между сведениями, содержащимися в представленных заявителем документах;

5) по данному лоту от заявителя уже принята заявка.

18. Заявитель имеет право отозвать принятую заявку до окончания срока приема заявок, уведомив об этом организатора аукциона в письменной форме.

19. Организатор аукциона рассматривает поступившие заявки и документы, проверяет их, а также устанавливает факт поступления от каждого из заявителей задатка и принимает одно из следующих решений:

1) о признании заявителя участником аукциона;

2) об отказе в признании заявителя участником аукциона.

20. Заявитель не признается участником аукциона в следующих случаях:

1) непредставления документов, определенных пунктом 13 настоящего Положения, либо наличия в таких документах недостоверных сведений;

2) несоответствия требованиям, указанным в пункте 17 настоящего Положения;

3) не подтверждено поступление в установленный срок задатка на счет, указанный в извещении о проведении аукциона;

4) несоответствия заявки на участие в аукционе требованиям документации об аукционе;

5) наличия решения о ликвидации заявителя – юридического лица или наличие решения арбитражного суда о признании заявителя – юридического лица, индивидуального предпринимателя банкротом и об открытии конкурсного производства;

6) наличие решения о приостановлении деятельности заявителя в порядке, предусмотренном Кодексом Российской Федерации об административных правонарушениях, на день рассмотрения заявки на участие в аукционе.

21. Решение организатора аукциона о признании заявителя участником аукциона либо об отказе в признании заявителя участником аукциона оформляется протоколом рассмотрения заявок.

Заявитель приобретает статус участника аукциона с момента подписания организатором аукциона протокола рассмотрения заявок.

В протоколе рассмотрения заявок указываются:

принятые заявки;

отозванные заявки;

сведения о заявителях, признанных участниками аукциона;

сведения о заявителях, не признанных участниками аукциона, а также основания для отказа в признании заявителей участниками аукциона.

22. Заявители, признанные участниками аукциона, а также заявители, не допущенные к участию в аукционе, уведомляются о принятом решении в срок не позднее следующего рабочего дня с момента подписания протокола рассмотрения заявок путем вручения под роспись им или их представителям соответствующего уведомления либо направления такого уведомления по почте заказным письмом.

Протокол рассмотрения заявок не позднее следующего рабочего дня с момента его подписания размещается на официальном сайте.

ГЛАВА 4. Порядок проведения аукциона

23. Аукцион проводится в месте и в сроки, указанные в извещении о проведении аукциона.

24. Перед началом аукциона секретарь аукционной комиссии (далее – секретарь) регистрирует участников аукциона. При регистрации участники аукциона предъявляют:

– физическое лицо (индивидуальный предприниматель) – документ, удостоверяющий его личность;

– представитель физического лица (представитель индивидуального предпринимателя) – документ, удостоверяющий его личность, и нотариально заверенную доверенность, подтверждающую полномочия представителя действовать от имени заявителя, или нотариально заверенную копию такой доверенности;

– представитель юридического лица – документ, удостоверяющий его личность, а также доверенность, удостоверенную руководителем юридического лица и печатью юридического лица (при ее наличии), или копию документа о назначении (об избрании) руководителя юридического лица, подтверждающего полномочия действовать от имени юридического лица без доверенности, заверенные руководителем юридического лица и печатью юридического лица (при ее наличии).

В случае проведения аукциона по нескольким лотам перед началом проведения аукциона по каждому лоту секретарь регистрирует участников аукциона, подавших заявку в отношении данного лота, или их представителей, а также выдает участникам аукциона пронумерованные карточки участника аукциона.

25. Аукцион проводится в следующем порядке:

1) аукцион ведет аукционист, выбираемый из числа членов аукционной комиссии путем открытого голосования членов аукционной комиссии большинством голосов;

2) при проведении аукциона осуществляется аудио- или видеозапись;

3) участники аукциона поднимают карточки после оглашения аукционистом начальной цены предмета аукциона и каждой очередной цены в случае, если готовы заключить Договор в соответствии с этой ценой;

4) каждую последующую цену аукционист назначает путем увеличения текущей цены на «шаг аукциона»;

5) после объявления очередной цены аукционист называет номер карточки участника аукциона, который первым поднял карточку, и указывает на этого участника аукциона;

6) затем аукционист объявляет следующую цену в соответствии с «шагом аукциона»;

7) при отсутствии участников аукциона, готовых заключить договор в соответствии с названной аукционистом ценой, аукционист повторяет эту цену три раза;

8) если после троекратного объявления очередной цены ни один из участников аукциона не поднял карточку, аукцион завершается;

9) по завершении аукциона по одному из лотов аукционист объявляет о продаже лота, называет цену лота, номер карточки победителя аукциона, а также номер карточки участника аукциона, который сделал предпоследнее предложение о цене лота.

26. Результаты аукциона оформляются протоколом, который подписывается всеми присутствующими членами аукционной комиссии в день проведения аукциона. Протокол об итогах аукциона составляется в двух экземплярах, один из которых передается победителю или его представителю, а второй остается у организатора. В протоколе об итогах аукциона указываются следующие сведения:

1) место, дата и время проведения аукциона;

2) номер лота;

3) начальная цена лота;

4) адрес места установки рекламной конструкции и его характеристика (в том числе стена, крыша здания, строения, сооружения, столб, газон, тротуар, земельный участок);

5) предложение о цене лота победителя аукциона и участника аукциона, который сделал предпоследнее предложение о цене лота;

6) фамилия, имя, отчество (наименование) победителя аукциона и участника аукциона, который сделал предпоследнее предложение о цене лота;

7) перечень участников аукциона.

Протокол об итогах аукциона подлежит размещению не позднее одного рабочего дня, следующего за днем оформления итогов аукциона, на официальном сайте.

Протокол об итогах аукциона является основанием для заключения Договора. Договор заключается на срок, указанный в решении о проведении аукциона. Договор подлежит заключению между Управлением и победителем аукциона (лицом, подавшим единственную заявку на участие в аукционе) в срок не ранее десяти, но не позднее двадцати календарных дней со дня подписания протокола об итогах аукциона.

27. Расчет размера платы по Договору производится путем умножения годовой базовой ставки платы за установку и эксплуатацию рекламной конструкции на корректировочные коэффициенты к ней.

Годовая базовая ставка платы за установку и эксплуатацию рекламной конструкции устанавливается правовым актом Администрации города.

Корректировочные коэффициенты к базовой ставке платы за установку и эксплуатацию рекламной конструкции устанавливаются в соответствии с Приложением № 1 к настоящему Положению.

28. Суммы задатков, внесенные заявителями, подлежат возврату Управлением в следующем порядке:

1) заявителям, указанным в пункте 17 настоящего Положения, – в течение пяти рабочих дней с момента оформления протокола рассмотрения заявок на участие в аукционе;

2) заявителям, указанным в пункте 18 настоящего Положения, – в течение пяти рабочих дней со дня уведомления организатора аукциона заявителем об отзыве заявки в письменной форме;

3) заявителям, не признанным участниками аукциона по основаниям, указанным в пункте 16 настоящего Положения, – в течение пяти рабочих дней с момента оформления протокола рассмотрения заявок;

4) участникам аукциона, за исключением его победителя и участника аукциона, который сделал предпоследнее предложение о цене лота, – в течение пяти рабочих дней со дня оформления результатов аукциона;

5) участнику аукциона, который сделал предпоследнее предложение о цене лота, – в течение пяти рабочих дней с момента подписания Договора победителем аукциона;

6) участнику аукциона, который сделал предпоследнее предложение о цене лота, в случае если он уклонился или отказался от заключения Договора в установленный в предложении о заключении Договора срок, задаток не возвращается;

7) в случае если один участник аукциона является одновременно победителем аукциона и участником аукциона, сделавшим предпоследнее предложение о цене договора, при уклонении указанного участника аукциона от заключения договора в качестве победителя аукциона задаток, внесенный таким участником, не возвращается.

В случае заключения Договора с победителем аукциона внесенный им задаток засчитывается в счет оплаты по Договору.

Если Договор заключается с участником аукциона, который сделал предпоследнее предложение о цене лота, в срок, установленный в предложении о заключении Договора, внесенный им задаток засчитывается в счет оплаты по Договору.

29. В случае если победитель аукциона не заключил Договор по истечении двадцати календарных дней после подписания протокола об итогах аукциона, он считается уклонившимся от заключения Договора.

При уклонении или отказе от заключения Договора в установленный срок победитель аукциона утрачивает право на заключение указанного Договора и задаток ему не возвращается.

Управление в случае уклонения или отказа победителя аукциона от заключения в установленный срок Договора предлагает заключить Договор участнику аукциона, который сделал предпоследнее предложение о цене лота. Предложение о заключении Договора с указанием срока для его заключения направляется участнику аукциона, который сделал предпоследнее предложение о цене лота, в течение пяти рабочих дней с момента истечения срока для подписания Договора победителем аукциона.

Если участник аукциона, который сделал предпоследнее предложение о цене лота, уклонился или отказался от заключения Договора в установленный в предложении о заключении Договора срок, аукцион признается несостоявшимся.

30. Аукцион признается несостоявшимися в следующих случаях:

1) не было принято ни одной заявки;

2) участником аукциона был признан один заявитель;

3) ни один из участников аукциона при проведении аукциона после троекратного объявления начальной цены лота не поднял карточку;

4) участник аукциона, который сделал предпоследнее предложение о цене лота, уклонился или отказался от заключения Договора.

Признание аукциона несостоявшимся оформляется протоколом.

31. Если аукцион признан несостоявшимся в связи с тем, что участником аукциона был признан один заявитель, Договор заключается с заявителем, который являлся единственным участником аукциона, при соблюдении требований, установленных Федеральным законом от 13 марта 2006 года № 38-ФЗ «О рекламе».

Предложение о заключении Договора направляется такому участнику аукциона в течение пяти рабочих дней со дня признания аукциона несостоявшимся. Договор заключается с указанным лицом в течение двадцати календарных дней с момента подписания протокола рассмотрения заявок.

ГЛАВА 5. Заключительные положения

32. Все вопросы по проведению аукциона и определению его победителя, не урегулированные настоящим Положением, решаются в порядке, установленном законодательством Российской Федерации.

33. Документация об аукционе, а также документы, представленные заявителями, хранятся в Управлении.

(Окончание на 18-19-й стр.)

ПРИЛОЖЕНИЕ № 1
к Положению об организации и проведении аукциона на право заключения договора на установку и эксплуатацию рекламной конструкции на земельном участке, который находится в муниципальной собственности или государственная собственность на который не разграничена, а также на здании или ином недвижимом имуществе, находящихся в муниципальной собственности

Методика расчета годового размера платы по договору на установку и эксплуатацию рекламной конструкции, периодичность и сроки ее внесения

1. Настоящая методика устанавливает порядок расчета платы по договору на установку и эксплуатацию рекламной конструкции на земельном участке, здании или ином недвижимом имуществе, находящемся в муниципальной собственности города Нижний Тагил, а также на земельных участках, расположенных на территории города Нижний Тагил, государственная собственность на которые не разграничена, а также периодичность и сроки ее внесения.

2. Размер платы по договору на установку и эксплуатацию рекламной конструкции на земельном участке, здании или ином недвижимом имуществе, находящемся в муниципальной собственности города Нижний Тагил, а также на земельных участках, расположенных на территории города Нижний Тагил, государственная собственность на которые не разграничена, рассчитывается по формуле:

$$P = БС \times S \times K_1 \times K_2 \times K_3 \times K_4 \times K_5 \times K_6 \times T;$$

где Р - плата по договору на установку и эксплуатацию рекламной конструкции;

БС - базовая ставка, размер которой утверждается постановлением Администрации города Нижний Тагил;

S - общая площадь информационного поля наружной рекламы, кв. м;

K_1 - коэффициент, учитывающий территориальное расположения рекламной конструкции (таблица 1);

K_2 - коэффициент, учитывающий общую площадь информационного поля рекламной конструкции (таблица 2).

K_3 - коэффициент, учитывающий условия обзора рекламной конструкции водителями транспортных средств (таблица 3). Применяется только для отдельно стоящих конструкций с площадью одной стороны не менее 12 кв. м;

K_4 - коэффициент, учитывающий тип рекламной конструкции (таблица 4);

K_5 - коэффициент, учитывающий освещение рекламной конструкции в темное время суток (таблица 5);

K_6 - коэффициент, учитывающий вид муниципального имущества, используемый для установки рекламных конструкций (таблица 6);

Т - период размещения средств наружной рекламы (единица измерения - год, при исчислении периода в месяцах применяется 1/12 базовой ставки в месяц, при исчислении периода в днях - 1/365 базовой ставки в день).

Порядок, условия и сроки внесения платы за установку и эксплуатацию рекламной конструкции устанавливаются условиями договора на установку и эксплуатацию рекламной конструкции.

Таблица 1

Значение коэффициента, учитывающего территориальное расположение рекламной конструкции

№ п/п	Территориальная зона	Значение коэффициента K_1
1	проспект Ленина	1,0
2	Восточное шоссе; проспект Вагоностроителей; проспект Ленинградский; проспект Мира; улица Космонавтов; улица Металлургов; улица Победы; Уральский проспект; Черноисточинское шоссе	0,9
3	Октябрьский проспект; проспект Строителей; Свердловское шоссе; улица Газетная; улица Дружинина	0,8
4	Салдинское шоссе; Северное шоссе; улица Балакинская; улица Зари; улица Индустриальная; улица Красногвардейская; улица Островского; улица Садовая; улица Серова; улица Фестивальная; улица Фрунзе; улица Циолковского; улица Юности	0,7
5	Другие улицы города	0,5

Таблица 2

Значение коэффициента, учитывающего общую площадь информационного поля рекламной конструкции

№ п/п	Площадь информационного поля	Значение коэффициента K_2
1.	площадь рекламной поверхности от 1 до 2,9 кв. м	1,6
2.	площадь рекламной поверхности от 3 до 5,9 кв. м	1,4
3.	площадь рекламной поверхности от 6 до 9,9 кв. м	1,2
4.	площадь рекламной поверхности от 10 до 17,9 кв. м	1
5.	площадь рекламной поверхности от 18 до 36,9 кв. м	0,8
6.	площадь рекламной поверхности от 37 и более кв. м	0,7

Таблица 3

Значение коэффициента, учитывающего условия обзора рекламной конструкции водителями транспортных средств

№ п/п	Условия обзора	Значение коэффициента K_3
1.	Электронные табло, видеоэкраны, светодинамические рекламные конструкции	1,2
2.	Односторонняя рекламная конструкция (кроме электронных табло, видеоэкранов, светодинамических рекламных конструкций)	1
3.	Рекламная конструкция, у которой при обзоре хотя бы одной стороны по ходу движения между транспортным средством и рекламной конструкцией имеется полоса встречного движения	0,8
4.	Односторонняя рекламная конструкция (кроме электронных табло, видеоэкранов, светодинамических рекламных конструкций), если при обзоре по ходу движения между транспортным средством и рекламной конструкцией имеется полоса встречного движения	0,7

Таблица 4

Значение коэффициента, учитывающего тип рекламной конструкции

№ п/п	Тип рекламной конструкции	Значение коэффициента K_4
1.	Электронные табло, видеоэкраны светодинамические рекламные конструкции	1
2.	Рекламные конструкции со сменой изображения, за исключением электронных табло, видеоэкранов, светодинамических рекламных конструкций	0,9
3.	Рекламные конструкции со статическим изображением	0,8

3. В связи с изменением цен, тарифов, коэффициентов инфляции, индекса потребительских цен, рыночной конъюнктуры базовая ставка по договору на установку и эксплуатацию рекламной конструкции и коэффициенты, входящие в формулу расчеты платы по договору на установку и эксплуатацию рекламной конструкции, могут быть изменены, но не чаще, чем один раз в год.

4. При размещении в период действия заключенного договора на установку и эксплуатацию рекламной конструкции социальной рекламы плата по данному договору за период размещения не взимается.

Таблица 5

Значение коэффициента, учитывающего освещение рекламной конструкции в темное время суток

№ п/п	Тип освещения	Значение коэффициента K_5
1.	Без освещения	1,2
2.	Индивидуальное освещение (наружное)	0,7
3.	Внутреннее освещение	0,5

Таблица 6

Значение коэффициента, учитывающего вид муниципального имущества для рекламной конструкции

№ п/п	Вид муниципального имущества	Значение коэффициента K_6
1.	Элементы ограждения (строительные сетки)	0,6
2.	Земельные участки	0,7
3.	Опоры освещения, столбы	0,8
4.	Здания, сооружения (крыши)	1
5.	Здания, сооружения (фасады)	1,2

ПРИЛОЖЕНИЕ № 2
к Положению об организации и проведении аукциона на право заключения договора на установку и эксплуатацию рекламной конструкции на земельном участке, который находится в муниципальной собственности или государственная собственность на который не разграничена, а также на здании или ином недвижимом имуществе, находящихся в муниципальной собственности

ПРОЕКТ

Договор
на установку и эксплуатацию рекламной конструкции на земельном участке, здании или ином недвижимом имуществе, находящемся в муниципальной собственности, а также на земельных участках, государственная собственность на которые не разграничена

город Нижний Тагил «__» _____ 20__ г.

Управление муниципального имущества Администрации города Нижний Тагил именуемое в дальнейшем «Управление», в лице начальника управления, действующего(ей) на основании Положения, с одной стороны, и _____, в лице _____, действующего(ей) на основании _____, именуемое в дальнейшем «Владелец рекламной конструкции», с другой стороны, заключили настоящий Договор о нижеследующем.

1. ПРЕДМЕТ ДОГОВОРА

1.1. По результатам проведенного аукциона (Протокол № _____ от «__» _____ 20__ года) Управление предоставляет Владельцу рекламной конструкции за плату право по договору на установку и эксплуатацию рекламной конструкции:

тип рекламной конструкции _____

технические параметры рекламной конструкции (площадь информационного поля, габаритные размеры и т.п.) _____

тип объекта недвижимого имущества, к которому присоединяется рекламная конструкция (земельный участок, здание и т.п.)

_____

место установки рекламной конструкции _____,

а Владелец рекламной конструкции осуществляет ее установку и эксплуатацию в целях распространения наружной рекламы и информации в соответствии с условиями настоящего Договора и действующим законодательством.

2. ПРАВА И ОБЯЗАННОСТИ СТОРОН

2.1. Управление:

2.1.1. Осуществляет контроль за соблюдением Правил благоустройства, обеспечения

чистоты и порядка на территории города Нижний Тагил при распространении наружной рекламы с привлечение структурных подразделений Администрации города Нижний Тагил.

2.1.2. Контролирует ежегодное (ежемесячное) поступление платы по настоящему Договору.

2.1.3. Осуществляет контроль за состоянием недвижимого имущества, использованием его по целевому назначению и выполнением Владельцем рекламной конструкции обязательств, предусмотренных настоящим Договором.

2.2. Владелец рекламной конструкции:

2.2.1. Не устанавливает рекламную конструкцию без получения разрешения, выдаваемого Управлением.

2.2.2. Устанавливает рекламную конструкцию, осуществляет ее эксплуатацию и содержание (комплекс мероприятий по обеспечению чистоты, поддержанию надлежащего физического, технического состояния, включая своевременный ремонт) в полном соответствии с полученным разрешением на установку, Федеральным законом от 13.03.2006 № 38-ФЗ «О рекламе», техническими требованиями, определенными действующим законодательством для конструкции данного типа, проектной документации, в соответствии с которой она была изготовлена и условиями конкурсного предложения.

2.2.3. Обеспечивает безопасность эксплуатации рекламных конструкций.

2.2.4. Производит монтаж и демонтаж рекламной конструкции в строгом соответствии с техническими требованиями.

2.2.5. После прекращения действия Договора и демонтажа рекламной конструкции осуществляет надлежащее благоустройство территории ее размещения.

2.2.6. В случае прекращения или досрочного расторжения настоящего Договора, а также в случае аннулирования разрешения на установку и эксплуатацию рекламной конструкции или признания его недействительным производит демонтаж за свой счет в течение 1 (одного) месяца с момента возникновения обязательства по демонтажу и удаляет информацию, размещенную на рекламной конструкции, в течение трех дней со дня аннулирования (признания недействительным) разрешения. После окончания демонтажных работ приводит место ее установки в надлежащее состояние.

2.2.7. При неисполнении пункта 2.2.6 возмещает расходы, понесенные Управлением, связанные с демонтажем рекламной конструкции, ее хранением и приведением объекта недвижимости, к которому присоединялась рекламная конструкция, в первоначальное состояние.

2.2.8. Производит ремонт рекламной конструкции и несет все расходы по его содержанию и эксплуатации, включая расходы на возмещение вреда, причиненного третьим лицам в связи с эксплуатацией рекламной конструкции.

2.2.9. Производит уборку прилегающей к рекламной конструкции территории в радиусе 5 (пяти) метров от опор.

2.2.10. Вносит плату в размере, порядке и сроках, установленных главой 4 настоящего Договора.

2.2.11. Использует объект недвижимого имущества, к которому присоединяется рекламная конструкция, исключительно для установки и эксплуатации рекламной конструкции, а рекламную конструкцию исключительно в целях распространения рекламы.

2.2.12. Наносит на рекламную конструкцию маркировку владельца рекламной конструкции:

- наименование владельца и его контактный телефон;
- идентификационный номер разрешения на установку и эксплуатацию рекламной конструкции.

2.2.13. Не предоставляет третьим лицам приобретенное по настоящему Договору право установки и эксплуатации рекламной конструкции.

2.2.14. Уведомляет организатора аукциона обо всех возникающих у третьих лиц прав в отношении этой рекламной конструкции (сдача рекламной конструкции в аренду, внесение рекламной конструкции в качестве вклада по договору простого товарищества, заключение договора доверительного управления, иные факты).

2.3. Владелец рекламной конструкции обязан проводить на безвозмездной основе размещение социальной рекламы по инициативе Администрации города Нижний Тагил в объеме не менее 5 % общего годового объема распространяемой рекламы (не менее 20 дней в году).

Рекламные материалы для размещения социальной рекламы предоставляются Администрацией города Нижний Тагил. График размещения социальной рекламы на каждой рекламной конструкции устанавливается ежегодно не позднее 15 декабря дополнительным соглашением к договору.

3. СРОК ДЕЙСТВИЯ ДОГОВОРА

3.1. Настоящий Договор действует с «__» _____ 20__ г. по «__» _____ 20__ г.

3.2. Окончание срока действия настоящего Договора не освобождает стороны от ответственности за нарушение условий договора.

3.3. В случае досрочного расторжения настоящего Договора, владелец несет обязанность по внесению платы предусмотренной, разделом 4 настоящего Договора до демонтажа рекламной конструкции, проведения работ по благоустройству рекламного места, передачи объекта конкурса по акту приема-передачи.

4. УСЛОВИЯ И ПОРЯДОК РАСЧЕТОВ

4.1. Со дня признания победителем аукциона Владелец рекламной конструкции ежемесячно производит плату за установку и эксплуатацию рекламной конструкции, в размере 1/12 от размера ежегодной платы определенной по результатам аукциона в размере _____.

4.2. Платежи по настоящему договору осуществляются ежемесячно до 25 числа текущего месяца.

4.3. Размер оплаты за неполный месяц исчисляется пропорционально количеству календарных дней использованного права на установку и эксплуатацию рекламной конструкции в месяце к количеству дней данного месяца.

4.4. Оплата осуществляется в бюджет муниципального образования город Нижний Тагил по следующим реквизитам: _____.

5. ОТВЕТСТВЕННОСТЬ СТОРОН

5.1. За неисполнение или ненадлежащее исполнение условий договора и принятых на себя обязательств, стороны несут ответственность в соответствии с положениями настоящего Договора и действующего законодательства.

5.2. В случае неустановки рекламной конструкции либо отсутствия рекламной информации на рекламной конструкции Владелец рекламной конструкции не освобождается от внесения соответствующей платы, предусмотренной условиями настоящего Договора.

5.3. В случае неуплаты платежей в установленный договором срок, Владелец рекламной конструкции уплачивает пени в размере 0,1% от суммы задолженности каждый день просрочки, начиная со следующего дня за установленным сроком уплаты.

5.4. В случае возникновения задолженности в первоочередном порядке при поступлении денежных средств погашаются предусмотренные пунктом 5.3 настоящего Договора пени.

5.5. В случае несвоевременного возврата Владельцем рекламной конструкции недвижимого имущества, к которому присоединяется рекламная конструкция, Управлению после прекращения срока действия настоящего Договора Владелец рекламной конструкции вносит плату, предусмотренную договором за установку и эксплуатацию рекламной конструкции, за все время просрочки в двукратном размере.

5.6. Владелец рекламной конструкции несет бремя содержания, риск случайной гибели и ответственности за рекламную конструкцию в соответствии со статьей 38 Федерального закона от 13.03.2006 № 38-ФЗ «О рекламе», статьями 15, 210, 211, 1064 Гражданского кодекса Российской Федерации.

5.7. Споры сторон, вытекающие из исполнения настоящего Договора, которые не удалось разрешить путем переговоров, разрешаются в судебном порядке в соответствии с действующим законодательством.

Территориальная подсудность споров, вытекающих из настоящего Договора, устанавливается сторонами по месту нахождения Управления.

5.8. Неиспользование предмета договора, указанного в пункте 1.1, не освобождает Владельца рекламной конструкции от обязанности по внесению платы за установку и эксплуатацию рекламной конструкции.

6. РАСТОРЖЕНИЕ И ПРЕКРАЩЕНИЕ ДОГОВОРА

6.1. Действие настоящего Договора прекращается по истечении срока, указанного в пункте 3.1 настоящего Договора.

6.2. Настоящий Договор может быть расторгнут по соглашению сторон.

6.3. Управление имеет право отказаться от исполнения настоящего Договора в одностороннем порядке на основании статьи 450.1. Гражданского кодекса Российской Федерации в следующих случаях:

6.3.1. Невнесения либо внесения не в полном объеме Владельцем рекламной конструкции платежей, предусмотренных настоящим Договором, в течение двух месяцев.

6.3.2. Отказа Владельца рекламной конструкции от размещения социальной рекламы в объеме указанном в пункте 2.3. настоящего Договора.

6.3.3. Аннулирования или признания недействительным разрешения на установку рекламной конструкции.

6.3.4. Использования объекта недвижимости, к которому присоединяется рекламная конструкция (его части), не по назначению, а также способами, ухудшающими его качественные характеристики и экологическую обстановку.

6.3.5. Смены владельца рекламной конструкции.

6.3.6. Нарушение в том числе однократное условий пункта 2.2.2. настоящего договора

6.3.7. Несоответствия места установки рекламной конструкции условиям настоящего Договора.

6.3.8. Изменения схемы размещения рекламных конструкций на земельных участках в границах муниципального образования город Нижний Тагил.

6.3.9. В связи с реконструкцией или капитальным ремонтом дорожно-уличной сети и прилегающих территорий.

6.4. При наличии оснований для одностороннего отказа от исполнения настоящего Договора, предусмотренных в пунктах 6.3.1-6.3.9 настоящего Договора, Управление направляет письменное уведомление Владельцу рекламной конструкции о расторжении настоящего Договора в одностороннем порядке.

В данном случае договор будет считаться расторгнутым с момента получения Владельцем рекламной конструкции письменного уведомления, либо с даты, указанной в уведомлении о расторжении. Уведомление считается доставленным при условии, что оно направлено по адресу, указанному в едином государственном реестре, а если владельцем рекламной конструкции является физическое лицо по адресу указанным им в настоящем договоре.

6.5. Если по причинам, связанным с изменением городской планировки, строительством, реконструкцией, ремонтом, сносом имущества, к которому присоединяется рекламная конструкция, а также прокладкой, ремонтом, реконструкцией инженерных коммуникаций, возникает необходимость демонтажа рекламной конструкции, то Владелец рекламной конструкции по требованию Управления обязан осуществить такой демонтаж.

По окончании обстоятельств, препятствующих размещению рекламной конструкции, Владелец рекламной конструкции вправе повторно установить рекламную конструкцию и осуществлять ее эксплуатацию в соответствии с условиями настоящего Договора. При этом плата за размещение рекламной конструкции с момента демонтажа до завершения работ, препятствующих ее установке, не взимается.

6.6. В случае невозможности повторной установки договор расторгается Управлением в одностороннем порядке путем направления отказа от договора в адрес Владельца рекламной в письменном виде.

6.7. В случае расторжения договора, по основаниям не зависящим от действий Владельца рекламной конструкции Управление обязуется однократно предложить Владельцу рекламной конструкции равноценное место для размещения рекламной конструкции – при наличии данного места в схеме расположения рекламных конструкций.

Предложение должно быть направлено Владельцу рекламной конструкции в течение 10 (десяти) календарных дней с момента направления ему отказа от договора. Владелец рекламной конструкции рассматривает данное предложение и в письменном виде уведомляет Управление о принятом решении в течение 5 календарных дней с момента получения данного предложения.

6.8. Стороны пришли к соглашению, что в случае неполучения ответа на предложение Управления в срок указанный в пункте 6.7. настоящего договора, участник считается отказавшимся от предложенного Управлением места для размещения рекламной конструкции. При получении согласия с Владельцем рекламной конструкции заключается дополнительное соглашение к настоящему договору на оставшийся срок действия настоящего договора.

7. ЗАКЛЮЧИТЕЛЬНЫЕ ПОЛОЖЕНИЯ

7.1. Настоящий Договор составлен в двух экземплярах, имеющих одинаковую юридическую силу, по одному для каждой из сторон.

7.2. Все изменения и дополнения к настоящему Договору оформляются путем подписания сторонами дополнительного соглашения, являющегося его неотъемлемой частью.

7.3. Обо всех изменениях организационно-правовой формы, юридического адреса и иных реквизитов стороны обязаны уведомить друг друга в течение 10 календарных дней.

7.4. В случае принятия решения о ликвидации Владельца рекламной конструкции, являющегося юридическим лицом, принятия судом к производству заявления о признании Владельца рекламной конструкции несостоятельным (банкротом), государственной регистрации прекращения Владельцем рекламной конструкции, являющимся физическим лицом, деятельности в качестве индивидуального предпринимателя, а также при переходе прав на рекламную конструкцию, Владелец рекламной конструкции обязан направить Управлению в течение 10 календарных дней письменное уведомление с приложением подтверждающих вышеуказанные факты копий документов.

7.5. Вопросы, не урегулированные настоящим Договором, регулируются действующими нормативными актами, устанавливающими требования к наружной рекламе.

8. АДРЕСА. РЕКВИЗИТЫ И ПОДПИСИ СТОРОН

_____

АДМИНИСТРАЦИЯ ГОРОДА НИЖНИЙ ТАГИЛ

ПОСТАНОВЛЕНИЕ

ОТ 06.06.2019 № 1185-ПА

Об утверждении Порядка формирования извещений и документации о закупках в муниципальном автоматизированном комплексе «Размещение заказов города Нижний Тагил» и Порядка приема, регистрации конвертов с заявками от участников закупок на участие в предварительных отборах

В соответствии со статьей 54 Федерального закона от 6 октября 2003 года № 131-ФЗ «Об общих принципах организации местного самоуправления в Российской Федерации», Федеральным законом от 5 апреля 2013 года № 44-ФЗ «О контрактной системе в сфере закупок товаров, работ, услуг для обеспечения государственных и муниципальных нужд», руководствуясь Уставом города Нижний Тагил,

ПОСТАНОВЛЯЮ:

1. Утвердить:

1) Порядок формирования извещений и документации о закупках в муниципальном автоматизированном комплексе «Размещение заказов города Нижний Тагил» *(Приложение № 1);*

2) Порядок приема, регистрации конвертов с заявками от участников закупок на участие в предварительных отборах *(Приложение № 2).*

2. Признать утратившим силу постановление Администрации города Нижний Тагил от 9.12.2016 № 3445-ПА «Об утверждении Порядка формирования извещений и документации о закупках в муниципальном автоматизированном комплексе «Размещение заказов города Нижний Тагил» и Порядка приема, регистрации заявок от участников закупок на участие в конкурсах, запросах котировок, запросах предложений, предварительных отборах», с изменениями внесенными постановлением Администрации города Нижний Тагил от 23.07.2018 № 1995-ПА.

3. Настоящее постановление вступает в силу с момента опубликования.

4. Опубликовать данное постановление в газете «Тагильский рабочий» и разместить на официальном сайте города Нижний Тагил.

5. Контроль за выполнением настоящего постановления возложить на заместителя Главы Администрации города по финансово-экономической политике А. В. Бурдилова.

В. Ю. ПИНАЕВ,
Глава города.

ПРИЛОЖЕНИЕ № 1

УТВЕРЖДЕН
постановлением Администрации города от 06.06.2019 № 1185-ПА

Порядок формирования извещений и документации о закупках в муниципальном автоматизированном комплексе «Размещение заказов города Нижний Тагил»

РАЗДЕЛ 1. Общие положения

1. Осуществление закупок конкурентными способами определения поставщиков (подрядчиков, исполнителей) для муниципальных нужд осуществляется через электронный документооборот только с использованием муниципального автоматизированного комплекса «Размещение заказов города Нижний Тагил» (далее – МАК) – www.zakupki.ntagil.org.

2. Рассмотрение на соответствие законодательству в сфере закупок товаров, работ, услуг документации сформированной в МАК, размещение ее в единой информационной системе в сфере закупок (далее – ЕИС) для заказчиков города Нижний Тагил осуществляется управлением муниципальных закупок Администрации города Нижний Тагил (далее – управление).

РАЗДЕЛ 2. Последовательность, сроки рассмотрения документации в управлении и размещение ее в ЕИС

3. Последовательность, сроки рассмотрения документации в управлении и размещение ее в ЕИС при осуществлении закупок конкурентными способами определения поставщиков (подрядчиков, исполнителей) включает в себя определенный порядок действий.

4. Осуществление закупки у единственного поставщика (подрядчика, исполнителя) осуществляется заказчиками самостоятельно в соответствии со статьей 93 Федерального закона от 5 апреля 2013 года № 44-ФЗ «О контрактной системе в сфере закупок товаров, работ, услуг для обеспечения государственных и муниципальных нужд» (далее – Федеральный закон).

5. Последовательность рассмотрения документации в управлении и размещения ее в ЕИС отражена в блок-схеме, представленной в Приложении к настоящему Порядку.

6. Последовательность, сроки рассмотрения документации в управлении и размещение ее в ЕИС:

1) Заказчик в соответствии с планом закупок и планом-графиком закупок, опубликованным в ЕИС, и с учетом мнения уполномоченного органа о повышении эффективности и результативности осуществления закупок, обеспечивает подготовку и формирование документации в МАК для размещения в ЕИС (далее – документация). Проект контракта (договора), входящий в состав подготовленной Заказчиком документации, должен иметь положительное заключение юридической службы Заказчика либо при ее отсутствии юридической службы главного распорядителя бюджетных средств (далее – ГРБС);

2) подготовленная и сформированная документация, в том числе и все прилагаемые документы, не менее чем за 9 рабочих дней до даты предполагаемого опубликования закупки в ЕИС направляется в электронном виде в управление через МАК, подписанная электронной подписью (далее - ЭП) Заказчика;

3) муниципальные казенные учреждения перед направлением документации в управление обязаны направить документацию на согласование в ГРБС. Срок рассмотрения ГРБС представленной документации не более 2 рабочих дней со дня поступления документации;

4) при наличии замечаний со стороны ГРБС к представленной документации ГРБС в течение 1 рабочего дня со дня окончания срока рассмотрения представленной документации возвращают документацию заказчику для приведения документации к нормам законодательства.

5) при отсутствии замечаний к представленной документации ГРБС в течение 1 рабочего дня со дня окончания срока рассмотрения представленной документации направляет ее в управление;

6) поступившую в управление для рассмотрения документацию начальник управления распределяет по отделам. Срок распределения документации начальником управления в отделы – не более 1 рабочего дня со дня поступления документации;

7) в управлении направленная документация рассматривается параллельно соответствующими подразделениями:

Отдел ценовой экспертизы:

– проверяет обоснованность размера установленной заказчиками начальной (максимальной) цены контракта (договора);

– проводит проверку на предмет размещения закупки, в сроки, установленные планом-графиком закупок;

– представляет в установленный срок начальнику управления рекомендации для заказчика по корректировке начальной (максимальной) цены контракта (договора) (в случае наличия разногласий по размеру начальной (максимальной) цены контракта) и предложения по изменению документации на осуществление закупки или о согласовании данных для осуществления закупки.

Отдел проведения закупок:

– рассматривает документацию (за исключением описания объекта закупки (технического задания), проекта контракта, обоснования начальной (максимальной) цены контракта), необходимую для проведения процедур по определению поставщиков (подрядчиков, исполнителей) на предмет их полноты и соответствия законодательству Российской Федерации;

– представляет в установленный срок начальнику управления для принятия решения мотивированное заключение о возврате документов об осуществлении закупки в случае их неполноты или несоответствия законодательству Российской Федерации или о согласовании данных для осуществления закупки в рамках компетенции отдела.

Срок рассмотрения руководителями соответствующих подразделений управления представленной документации - не более 4 рабочих дней со дня поступления документации в отдел;

8) не допускается направление Заказчиком в управление документации на закупку работ, услуг, начальная (максимальная) цена которых не была предварительно согласована в отделе ценовой экспертизы, либо не прошла экспертизу в уполномоченном на это учреждении (за исключением строительства объектов «под ключ» и контрактов жизненного цикла);

9) при наличии замечаний, рекомендаций к представленной документации начальник управления в течение 1 рабочего дня со дня истечения срока рассмотрения представленной документации руководителями соответствующих подразделений возвращает заявку Заказчику для устранения замечаний, рекомендаций отделов с приведением документации к нормам законодательства;

10) при отсутствии замечаний, рекомендаций к представленной документации решение о размещении или не размещении информации о закупке в ЕИС принимает заместитель Главы Администрации города по финансово-экономической политике, а в случае его временного отсутствия (болезнь, отпуск, служебная необходимость) начальник управления. Срок принятия решения в течение 1 рабочего дня со дня истечения срока рассмотрения представленной документации руководителями соответствующих подразделений;

11) в случае принятия положительного решения заместителем Главы Администрации города по финансово-экономической политике, а в случае его временного отсутствия (болезнь, отпуск, служебная необходимость) начальник управления о размещении информации о закупке в ЕИС, назначается начальник отдела проведения закупок для определения места, даты и времени подачи заявок участниками закупки, заседания Единой комиссии по осуществлению закупок для муниципальных нужд города Нижний Тагил и санкционируется размещение информации в ЕИС;

12) в случае принятия отрицательного решения заместителем Главы Администрации города по финансово-экономической политике, а в случае его временного отсутствия (болезнь, отпуск, служебная необходимость) начальником управления о размещении информации о закупке в ЕИС заявка возвращается Заказчику для устранения замечаний;

13) срок рассмотрения руководителями соответствующих подразделений управления представленной после устранения замечаний, рекомендаций с приведением к нормам законодательства документации – не более 4 рабочих дней со дня поступления в отдел;

14) начальник отдела информационной логистики проверяет документацию на соответствие датам размещения (публикации) в соответствии с планом графиком закупок Заказчика. Составляет список на размещение документации, который передается в отдел проведения закупок.

15) начальник отдела проведения закупок в течение 1 рабочего дня со дня поступления санкционирования размещения информации о закупке в ЕИС назначает место, дату и время подачи заявок участниками закупки, проведения заседания Единой комиссии по осуществлению закупок для муниципальных нужд города Нижний Тагил и передает данную информацию в отдел информационной логистики;

16) отдел информационной логистики в срок не более 1 рабочего дня с момента получения информации, указанной в подпункте 14 пункта 6 Порядка, формирует закупку, направляет ее Заказчику для подписания ЭП и обеспечивает уведомление об этом Заказчика любым способом;

17) Заказчик в личном кабинете в МАК обязан ознакомиться с местом, датой и временем подачи заявок участниками закупки, проведения заседания Единой комиссии по осуществлению закупок для муниципальных нужд города Нижний Тагил и документацией, подготовленной к размещению в ЕИС.

При наличии замечаний Заказчик уведомляет об этом начальника управления в письменной форме в срок не более 1 рабочего дня со дня получения документации для подписания ее ЭП.

При отсутствии замечаний к полученной документации Заказчик подписывает ее ЭП. Срок подписания Заказчиком ЭП документации для размещения в ЕИС – не более 2 рабочих дней со дня его уведомления.

При превышении срока подписания Заказчиком ЭП документации подготовленной к размещению в ЕИС заявка автоматически аннулируется системой МАК;

18) подписанная ЭП Заказчика документация направляется в управление для размещения в ЕИС;

19) в ЕИС подписанная ЭП Заказчика документация направляется отделом информационной логистики, при условии наступления срока размещения закупки в соответствии с планом-графиком закупок Заказчика.

ПРИЛОЖЕНИЕ
к Порядку формирования извещений и документации о закупках в муниципальном автоматизированном комплексе «Размещение заказов города Нижний Тагил»

ПРИЛОЖЕНИЕ № 2
УТВЕРЖДЕН
постановлением Администрации города от 06.06.2019 № 1185-ПА

Порядок приема, регистрации конвертов с заявками от участников закупок на участие в предварительных отборах

РАЗДЕЛ 1. Общая часть

1. Прием, регистрация конвертов с заявками от участников закупок на участие в предварительных отборах осуществляется в соответствии с Федеральным законом от 5 апреля 2013 года № 44-ФЗ «О контрактной системе в сфере закупок товаров, работ, услуг для обеспечения государственных и муниципальных нужд» (далее – Федеральный закон) и другими нормативно-правовыми актами в сфере закупок.

2. Прием, регистрацию конвертов с заявками от участников закупок на участие в предварительном отборе осуществляет отдел информационной логистики управления муниципальных закупок Администрации города Нижний Тагил (далее – отдел).

РАЗДЕЛ 2. Порядок приема, регистрации заявок от участников закупки в предварительном отборе

3. Участники предварительного отбора в срок и в порядке, которые установлены в извещении о проведении предварительного отбора подают заявки на участие в предварительном отборе в письменной форме.

4. Прием заявок на участие в предварительном отборе, поданные по истечении срока их подачи, не принимаются и не рассматриваются.

5. Заявка на участие в предварительном отборе подается участником в письменной форме в запечатанном конверте, не позволяющем просматривать содержание такой заявки до вскрытия конверта, конверт с заявкой регистрируется специалистом отдела, осуществляющим прием и регистрацию заявок. По требованию участника предварительного отбора, подавшего такую заявку, заказчик выдает расписку в ее получении с указанием даты и времени ее получения.

6. Регистрация конверта с заявкой осуществляется в журнале «Журнал регистрации поступления заявок на участие в предварительном отборе» (далее – журнал).

7. Конверт с заявкой на участие в предварительном отборе, поступивший после истечения срока подачи заявок на участие в предварительном отборе, не вскрывается и в случае, если на конверте с такой заявкой указана информация о подавшем ее лице, в том числе почтовый адрес, возвращается подавшему его лицу. Если на конверте с такой заявкой не указана информация о подавшем ее лице, то конверт с заявкой подлежит хранению в архиве управления.

АДМИНИСТРАЦИЯ ГОРОДА НИЖНИЙ ТАГИЛ

ПОСТАНОВЛЕНИЕ

ОТ 06.06.2019 № 1186-ПА

О внесении изменений в состав межведомственной комиссии по профилактике экстремизма в городе Нижний Тагил

В целях реализации Федерального закона от 25 июля 2002 года № 114-ФЗ «О противодействии экстремистской деятельности», в соответствии с Федеральным законом от 6 октября 2003 года № 131-ФЗ «Об общих принципах организации местного самоуправления в Российской Федерации», руководствуясь Уставом города Нижний Тагил,

ПОСТАНОВЛЯЮ:

1. Внести в состав межведомственной комиссии по профилактике экстремизма в городе Нижний Тагил, утвержденный постановлением Администрации города Нижний Тагил от 02.02.2018 № 322-ПА «О создании межведомственной комиссии по профилактике экстремизма в городе Нижний Тагил» (с изменениями, внесенными постановлением Администрации города Нижний Тагил от 17.12.2018 № 3069-ПА), изложив его в новой редакции *(Приложение)*.

2. Опубликовать данное постановление в газете «Тагильский рабочий» и разместить на официальном сайте города Нижний Тагил.

В. Ю. ПИНАЕВ,
Глава города.

ПРИЛОЖЕНИЕ
к постановлению Администрации города от 06.06.2019 № 1186-ПА

Состав межведомственной комиссии по профилактике экстремизма в городе Нижний Тагил

Суров Валерий Георгиевич – заместитель Главы Администрации города Нижний Тагил по социальной политике, *председатель комиссии*

Сараев Олег Валентинович – начальник отдела по взаимодействию с административными органами Администрации города, *заместитель председателя комиссии*

Филимонов Иван Вадимович – сотрудник отдела в городе Нижний Тагил УФСБ России по Свердловской области, *заместитель председателя комиссии (по согласованию)*

Моисеев Иван Сергеевич – главный специалист отдела по взаимодействию с административными органами Администрации города, *секретарь комиссии*

Члены комиссии:

Асадуллин Руслан Ирекович – заместитель начальника полиции по охране общественного порядка Межмуниципального управления МВД России «Нижнетагильское» *(по согласованию)*

Еремеева Ирина Львовна – начальник Управления по развитию физкультуры, спорта и молодежной политики Администрации города

Жернакова Алла Владимировна – начальник отдела по работе со СМИ и информационно-аналитической работе Администрации города

Зайцев Александр Владимирович – заместитель начальника ФКУ ИК-13 ГУФСИН России по Свердловской области *(по согласованию)*

Мальцев Геннадий Геннадьевич – глава администрации Ленинского района

Огуреев Максим Анатольевич – заместитель начальника «Нижнетагильского отдела вневедомственной охраны – филиала Федерального государственного казенного учреждения управление Вневедомственной охраны войск национальной гвардии Российской Федерации по Свердловской области» *(по согласованию)*

Парамонов Денис Владимирович – глава администрации Тагилстроевского района

Ревенко Александр Юрьевич – глава администрации Дзержинского района

Сащенко Татьяна Валентиновна – начальник отдела по взаимодействию с общественными, религиозными организациями и развитию гражданских инициатив Администрации города

Удинцева Татьяна Аркадьевна – начальник управления образования Администрации города

Храмцов Алексей Владимирович – руководитель аппарата Администрации города

Юрчишина Светлана Валерьевна – начальник Управления культуры Администрации города

Подписной индекс газеты «Тагильский рабочий» – 2109

АДМИНИСТРАЦИЯ ГОРОДА НИЖНИЙ ТАГИЛ

ПОСТАНОВЛЕНИЕ

ОТ 05.06.2019 № 1154-ПА

Об отклонении и направлении на доработку проекта по внесению изменений в проект планировки и проект межевания территории микрорайонов № 2, 3 жилого района «Муринские пруды» в Тагилстроевском районе города Нижний Тагил

В соответствии с Градостроительным кодексом Российской Федерации, постановлениями Администрации города Нижний Тагил от 30.09.2010 № 2168 «Об утверждении Порядка подготовки документации по планировке территории, разрабатываемой на основании решений исполнительно-распорядительного органа местного самоуправления городского округа Нижний Тагил», от 25.02.2016 № 516-ПА «О подготовке проекта по внесению изменений в проект планировки и проект межевания территории микрорайонов № 2, 3 жилого района «Муринские пруды» в Тагилстроевском районе города Нижний Тагил», с учетом протокола публичных слушаний по проекту от 06.03.2019 и заключения о результатах публичных слушаний, руководствуясь Уставом города Нижний Тагил,

ПОСТАНОВЛЯЮ:

1. Отклонить и направить на доработку проект по внесению изменений в проект планировки и проект межевания территории микрорайонов № 2, 3 жилого района «Муринские пруды» в Тагилстроевском районе города Нижний Тагил.

2. Опубликовать данное постановление в газете «Тагильский рабочий» и разместить на официальном сайте города Нижний Тагил.

В. Ю. ПИНАЕВ,
Глава города.

АДМИНИСТРАЦИЯ ГОРОДА НИЖНИЙ ТАГИЛ

ПОСТАНОВЛЕНИЕ

ОТ 05.06.2019 № 1155-ПА

Об отклонении и направлении на доработку проекта межевания территории в квартале улиц Октябрьской Революции, Заводская, проспект Мира, проспект Строителей в Ленинском районе города Нижний Тагил

В соответствии с Градостроительным кодексом Российской Федерации, постановлениями Администрации города Нижний Тагил от 30.09.2010 № 2168 «Об утверждении Порядка подготовки документации по планировке территории, разрабатываемой на основании решений исполнительно-распорядительного органа местного самоуправления городского округа Нижний Тагил», от 29.12.2018 № 3290-ПА «О подготовке проекта межевания территории в квартале улиц Октябрьской Революции, Заводская, проспект Мира, проспект Строителей в Ленинском районе города Нижний Тагил», с учетом протокола публичных слушаний по проекту от 06.03.2019 и заключения о результатах публичных слушаний, руководствуясь Уставом города Нижний Тагил,

ПОСТАНОВЛЯЮ:

1. Отклонить и направить на доработку проект межевания территории в квартале улиц Октябрьской Революции, Заводская, проспект Мира, проспект Строителей в Ленинском районе города Нижний Тагил.

2. Доработанный проект может быть направлен в Управление архитектуры и градостроительства Администрации города после предоставления протоколов общего собрания собственников помещений многоквартирных жилых домов, расположенных в границах проектирования, с согласием на перераспределение земельных участков (в соответствии с направляемым проектом), на которых расположены многоквартирные жилые дома.

3. Опубликовать данное постановление в газете «Тагильский рабочий» и разместить на официальном сайте города Нижний Тагил.

В. Ю. ПИНАЕВ,
Глава города.

АДМИНИСТРАЦИЯ ГОРОДА НИЖНИЙ ТАГИЛ

ПОСТАНОВЛЕНИЕ

ОТ 05.06.2019 № 1159-ПА

О внесении изменений в постановление Администрации города Нижний Тагил от 10.09.2013 № 2257

В связи с кадровыми изменениями в Администрации города Нижний Тагил, руководствуясь Уставом города Нижний Тагил,

ПОСТАНОВЛЯЮ:

1. Внести в постановление Администрации города Нижний Тагил от 10.09.2013 № 2257 «Об утверждении Порядка предоставления субсидий на возмещение части недополученных доходов юридическим лицам и индивидуальным предпринимателям, оказывающим услуги бань общего пользования (с изменениями, внесенными постановлением Администрации города Нижний Тагил от 28.03.2017 № 726-ПА) следующие изменения:

пункт 4 изложить в следующей редакции:

«4. Контроль за выполнением настоящего постановления возложить на первого заместителя Главы Администрации города В.А. Горячкина.»;

2. Опубликовать данное постановление в газете «Тагильский рабочий» и разместить на официальном сайте города Нижний Тагил.

В. Ю. ПИНАЕВ,
Глава города.

АДМИНИСТРАЦИЯ ГОРОДА НИЖНИЙ ТАГИЛ

ПОСТАНОВЛЕНИЕ

ОТ 06.06.2019 № 1181-ПА

О внесении изменения в Условия приема сточных вод и загрязняющих веществ в централизованную систему водоотведения города Нижний Тагил

Во исполнение Постановлений Правительства Российской Федерации от 31 декабря 1995 года № 1310 «О взимании платы за сброс сточных вод и загрязняющих веществ в систему канализации населенных пунктов», от 12 февраля 1999 года № 167 «Об утверждении Правил пользования системами коммунального водоснабжения и канализации в Российской Федерации», от 29 июля 2013 года № 644 «Об утверждении Правил холодного водоснабжения и водоотведения и внесения изменений в некоторые акты Правительства Российской Федерации», постановления Правительства Свердловской области от 02.07.2015 № 571-ПП «Об утверждении Порядка взимания платы за сброс сточных вод и загрязняющих веществ в централизованные системы водоотведения населенных пунктов в Свердловской области», на основании разрешения Департамента Федеральной службы по надзору в сфере природопользования по Уральскому Федеральному округу на сбросы веществ (за исключением радиоактивных веществ) и микроорганизмов в водные объекты от 20 ноября 2018 № 477 (С), руководствуясь Уставом города Нижний Тагил,

ПОСТАНОВЛЯЮ:

1. Внести в Условия приема сточных вод и загрязняющих веществ в централизованную систему водоотведения города Нижний Тагил, утвержденные постановлением Администрации города Нижний Тагил от 08.08.2016 № 2265-ПА (с изменениями, внесенными постановлением Администрации города Нижний Тагил от 12.09.2016 № 2610-ПА), следующее изменение:

в пункте 3 таблицу 1 изложить в новой редакции *(Приложение).*

2. Опубликовать данное постановление в газете «Тагильский рабочий» и разместить на официальном сайте города Нижний Тагил.

В. Ю. ПИНАЕВ,
Глава города.

ПРИЛОЖЕНИЕ

к постановлению Администрации города от 06.06.2019 № 1181-ПА

Изменения в Условия приема сточных вод и загрязняющих веществ в централизованную систему водоотведения города Нижний Тагил

ТАБЛИЦА 1

Западная система очистных сооружений			
№ п/п	Наименование загрязняющего вещества	Единицы измерения	Допустимая концентрация загрязняющего вещества в сточных водах
1	Взвешенные вещества	мг/дм³	204
2	ХПК	мг/дм³	105
3	$БПК_{20}$	мг/дм³	70
4	$БПК_5$	мг/дм³	65
5	Жиры	мг/дм³	50
6	Нефтепродукты	мг/дм³	0,67
7	Железо	мг/дм³	1,4
8	Хлорид-анион	мг/дм³	300
9	Сульфат-анион	мг/дм³	140,2
10	Фосфаты (по Р)	мг/дм³	0,7
11	Аммоний-ион	мг/дм³	4,17
12	Нитрат-анион	мг/дм³	40,0
13	Нитрит-анион	мг/дм³	0,08
14	Цинк	мг/дм³	0,059
15	Медь	мг/дм³	0,03
16	Марганец	мг/дм³	0,4
17	СПАВ	мг/дм³	0,66
18	Фенол	мг/дм³	0,004
19	Цианид-анион	мг/дм³	0,125
20	Роданид-анион	мг/дм³	0,126
21	Ванадий	мг/дм³	0,003
22	Формальдегид	мг/дм³	0,237
23	Минеральный состав	мг/дм³	1000
24	Реакция среды (pH)	мг/дм³	6,5÷8,5

Подписной индекс газеты «Тагильский рабочий» — 2109

АДМИНИСТРАЦИЯ ГОРОДА НИЖНИЙ ТАГИЛ

ПОСТАНОВЛЕНИЕ

ОТ 05.06.2019 № 1164-ПА

О внесении изменений в постановление Администрации города Нижний Тагил от 30.11.2015 № 3109-ПА «Об утверждении порядка формирования, утверждения и ведения плана-графика закупок для обеспечения муниципальных нужд города Нижний Тагил»

В соответствии с Федеральным законом от 5 апреля 2013 года № 44-ФЗ «О контрактной системе в сфере закупок товаров, работ, услуг для обеспечения государственных и муниципальных нужд», Постановлением Правительства Российской Федерации от 5 июня 2015 года № 554 «О требованиях к формированию, утверждению и ведению плана-графика закупок товаров, работ, услуг для обеспечения нужд субъекта Российской Федерации и муниципальных нужд, а также о требованиях к форме плана-графика закупок товаров, работ, услуг», руководствуясь Уставом города Нижний Тагил,

ПОСТАНОВЛЯЮ:

1. Внести в постановление Администрации города Нижний Тагил от 30.11.2015 № 3109-ПА «Об утверждении порядка формирования, утверждения и ведения плана-графика закупок для обеспечения муниципальных нужд города Нижний Тагил» (с изменениями, внесенными постановлением Администрации города Нижний Тагил от 16.02.2017 № 387-ПА) следующие изменения:

пункт 5 изложить в следующей редакции:

«5. Контроль за выполнением настоящего постановления возложить на заместителя Главы Администрации города по финансово-экономической политике А. В. Бурдилова.»;

2. Внести в Порядок формирования, утверждения и ведения плана-графика закупок для обеспечения муниципальных нужд города Нижний Тагил, утвержденный постановлением Администрации города Нижний Тагил от 30.11.2015 № 3109-ПА (далее – Порядок), следующие изменения:

1) пункт 5 Порядка изложить в следующей редакции:

«5. В план-график закупок включается перечень товаров, работ, услуг, закупка которых осуществляется путем применения способов определения поставщика (подрядчика, исполнителя), установленных частью 2 статьи 24 Федерального закона, у единственного поставщика (подрядчика, исполнителя), а также путем применения способа определения поставщика (подрядчика, исполнителя), устанавливаемого Правительством Российской Федерации в соответствии со статьей 111 Федерального закона.»;

2) пункты 9, 10 Порядка изложить в следующей редакции:

«9. Внесение изменений в план-график закупок по каждому объекту закупки может осуществляться не позднее чем за 10 дней до дня размещения в единой информационной системе в сфере закупок извещения об осуществлении соответствующей закупки или направления приглашения принять участие в определении поставщика (подрядчика, исполнителя) закрытым способом, за исключением случаев, указанных в абзацах втором и третьем пункта 10 настоящих требований, но не ранее размещения внесенных изменений в единой информационной системе в сфере закупок в соответствии с частью 15 статьи 21 Федерального закона.

10. В случае осуществления закупок путем проведения запроса котировок в целях оказания гуманитарной помощи либо ликвидации последствий чрезвычайных ситуаций природного или техногенного характера в соответствии со статьей 82 Федерального закона внесение изменений в план-график закупок осуществляется в день направления запроса о предоставлении котировок участникам закупок, а в случае осуществления закупки у единственного поставщика (подрядчика, исполнителя) в соответствии с пунктом 9 части 1 статьи 93 Федерального закона – в день заключения контракта.

В случае осуществления закупок в соответствии с частями 2, 4-6 статьи 55, частью 4 статьи 55.1, частью 4 статьи 71, частью 4 статьи 79, частью 2 статьи 82.6, частью 19 статьи 83, частью 27 статьи 83.1 и частью 1 статьи 93 Федерального закона, за исключением случая, указанного в пункте 12 настоящих требований, внесение изменений в план-график закупок по каждому такому объекту закупки может осуществляться не позднее чем за один день до дня размещения в единой информационной системе в сфере закупок извещения об осуществлении соответствующей закупки или направления приглашения принять участие в определении поставщика (подрядчика, исполнителя) закрытым способом.

В случае если в соответствии с Федеральным законом не предусмотрено размещение извещения об осуществлении закупки или направление приглашения принять участие в определении поставщика (подрядчика, исполнителя), внесение изменений в план-график по каждому такому объекту закупки может осуществляться не позднее чем за один день до дня заключения контракта.».

3. Опубликовать данное постановление в газете «Тагильский рабочий» и разместить на официальном сайте города Нижний Тагил.

В. Ю. ПИНАЕВ,
Глава города.

АДМИНИСТРАЦИЯ ГОРОДА НИЖНИЙ ТАГИЛ

ПОСТАНОВЛЕНИЕ

ОТ 06.06.2019 № 1178-ПА

О внесении изменений в постановление Администрации города Нижний Тагил от 26.12.2014 № 2790-ПА «Об определении в муниципальном образовании город Нижний Тагил границ территорий, прилегающих к некоторым организациям и объектам, на которых не допускается розничная продажа алкогольной продукции»

В соответствии со статьей 16 Федерального закона от 22 ноября 1995 года № 171-ФЗ «О государственном регулировании производства и оборота этилового спирта, алкогольной и спиртосодержащей продукции и об ограничении потребления (распития) алкогольной продукции», Постановлением Правительства Российской Федерации от 27 декабря 2012 года № 1425 «Об определении органами государственной власти субъектов Российской Федерации мест массового скопления граждан и мест нахождения источников повышенной опасности, в которых не допускается розничная продажа алкогольной продукции, а также определении органами местного самоуправления границ прилегающих к некоторым организациям и объектам территорий, на которых не допускается розничная продажа алкогольной продукции», в связи с уточнением схем границ прилегающих территорий организаций и объектов, на прилегающих территориях которых не допускается розничная продажа алкогольной продукции, руководствуясь Уставом города Нижний Тагил,

ПОСТАНОВЛЯЮ:

1. Внести в постановление Администрации города Нижний Тагил от 26.12.2014 № 2790-ПА «Об определении в муниципальном образовании город Нижний Тагил границ территорий, прилегающих к некоторым организациям и объектам, на которых не допускается розничная продажа алкогольной продукции» (с изменениями, внесенными постановлениями Администрации города Нижний Тагил от 01.06.2015 № 1344-ПА, от 15.12.2015 № 3282-ПА, от 28.10.2016 № 2978-ПА, от 14.11.2016 № 3148-ПА, от 23.11.2017 № 2822-ПА, от 16.03.2018 № 791-ПА, от 29.08.2018 № 2265-ПА, от 28.03.2019 № 572-ПА) следующие изменения:

1) в Приложении № 1 «Значения расстояний от детских, образовательных, медицинских организаций, объектов спорта, вокзалов и рынков до границ прилегающих территорий, на которых не допускается розничная продажа алкогольной продукции» в разделе 3:

– пункты 354, 481-4 исключить;

2) в Приложении № 2 «Схемы границ прилегающих территорий к детским, образовательным, медицинским организациям, объектам спорта, вокзалам и рынкам, на которых не допускается розничная продажа алкогольной продукции» исключить:

– схему границ прилегающих территорий к ГБУЗ СО «Центральная городская больница № 1 город Нижний Тагил», улица Орджоникидзе, 27;

– схему границ прилегающих территорий к ООО КЛД «Новые методы» – медицинская лаборатория проспект Вагоностроителей, 15.

2. Управлению промышленной политики и развития предпринимательства Администрации города в течение месяца с даты принятия направить копию данного постановления в Министерство агропромышленного комплекса и продовольствия Свердловской области для размещения на официальном сайте Министерства.

3. Опубликовать данное постановление в газете «Тагильский рабочий» и разместить на официальном сайте города Нижний Тагил.

В. Ю. ПИНАЕВ,
Глава города.

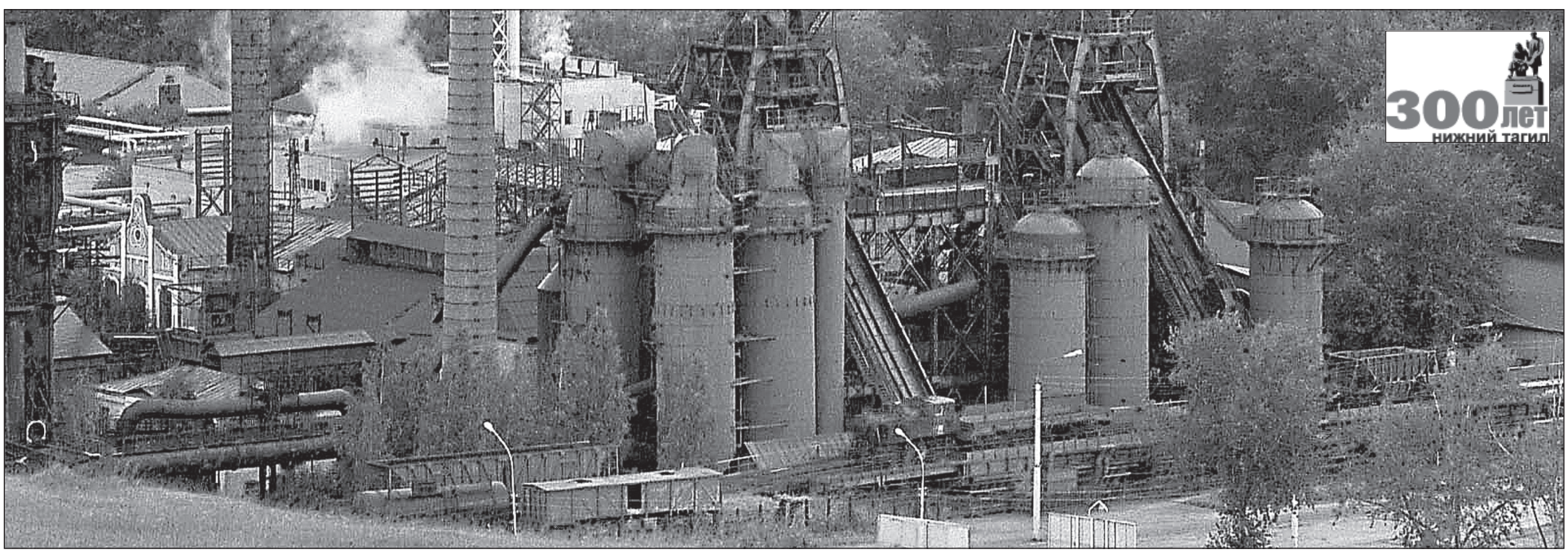

НИЖНЕТАГИЛЬСКАЯ ГОРОДСКАЯ ДУМА
СЕДЬМОЙ СОЗЫВ
Двадцать седьмое заседание

РЕШЕНИЕ

от 30.05.2019 № 26

Об утверждении отчета об исполнении бюджета города Нижний Тагил за 2018 год

Рассмотрев представленный Главой города Нижний Тагил отчет об исполнении бюджета города Нижний Тагил за 2018 год, заключение Счетной палаты города Нижний Тагил на отчет об исполнении бюджета города Нижний Тагил за 2018 год, заключение Счетной палаты на проект Решения Нижнетагильской городской Думы «Об утверждении отчета об исполнении бюджета города Нижний Тагил за 2018 год», учитывая итоги публичных слушаний по вопросу «Об отчете об исполнении бюджета города Нижний Тагил за 2018 год» от 9 апреля 2019 года, в соответствии со статьями 9, 264.5 Бюджетного Кодекса Российской Федерации, руководствуясь статьей 21 Устава города Нижний Тагил,

Нижнетагильская городская Дума РЕШИЛА:

1. Утвердить отчет об исполнении бюджета города Нижний Тагил за 2018 год.

2. Утвердить исполнение основных характеристик бюджета города Нижний Тагил в 2018 году:

1) общий объем доходов, поступивших в бюджет города в сумме 12 151 883,9 тыс. рублей, в том числе объем межбюджетных трансфертов из областного бюджета в сумме 8 270 026,8 тыс. рублей, объем доходов бюджетов бюджетной системы Российской Федерации от возврата бюджетами бюджетной системы Российской Федерации и организациями остатков субсидий, субвенций и иных межбюджетных трансфертов, имеющих целевое назначение, прошлых лет – 63,7 тыс. рублей, возврат остатков субсидий, субвенций и иных межбюджетных трансфертов, имеющих целевое назначение, прошлых лет – -)37 827,8 тыс. рублей;

2) общий объем расходов бюджета города в сумме 12 248 661,6 тыс. рублей;

3) дефицит бюджета города в сумме 96 777,7 тыс. рублей.

3. Утвердить доходы бюджета города Нижний Тагил по кодам классификации доходов бюджета города за 2018 год *(Приложение № 1).*

4. Утвердить доходы бюджета города Нижний Тагил по кодам видов доходов и подвидов доходов за 2018 год *(Приложение № 2).*

5. Утвердить отчет об исполнении расходов бюджета города Нижний Тагил по разделам, подразделам, целевым статьям (муниципальным программам города Нижний Тагил и непрограммным направлениям деятельности), группам видов расходов классификации расходов бюджетов в ведомственной структуре расходов бюджета города Нижний Тагил за 2018 год *(Приложение № 3).*

6. Утвердить отчет об исполнении расходов бюджета города Нижний Тагил по разделам, подразделам, целевым статьям (муниципальным программам города Нижний Тагил и непрограммным направлениям деятельности), группам видов расходов классификации расходов бюджетов Российской Федерации за 2018 год *(Приложение № 4).*

7. Утвердить источники финансирования дефицита бюджета по кодам групп, подгрупп, статей, видов источников финансирования дефицита бюджетов классификации операций сектора государственного управления, относящихся к источникам финансирования дефицитов бюджетов за 2018 год *(Приложение № 5).*

8. Утвердить источники финансирования дефицита бюджета города Нижний Тагил по кодам классификации источников финансирования дефицитов бюджетов за 2018 год *(Приложение № 6).*

9. Утвердить исполнение программы муниципальных внутренних заимствований города Нижний Тагил за 2018 год *(Приложение № 7).*

10. Утвердить общий объем бюджетных ассигнований, направленных из бюджета города Нижний Тагил на исполнение публичных нормативных обязательств города в сумме 716 771,5 тыс. рублей.

11. Утвердить общий объем расходов, направленных на обслуживание муниципального долга в сумме 102 181,7 тыс. рублей.

12. Настоящее Решение вступает в силу со дня его официального опубликования.

13. Опубликовать настоящее Решение в газете «Тагильский рабочий» и разместить на официальном сайте города Нижний Тагил.

14. Контроль за исполнением настоящего Решения возложить на постоянную комиссию Нижнетагильской городской Думы по бюджету, экономической политике и инвестициям (Мартюшев Л. В.).

Председатель Нижнетагильской городской Думы
_____
А. А. ПЫРИН

Глава города Нижний Тагил
_____
В. Ю. ПИНАЕВ

ПРИЛОЖЕНИЕ № 1

УТВЕРЖДЕНЫ
Решением Нижнетагильской городской Думы от 30.05.2019 № 26

Доходы бюджета города Нижний Тагил по кодам классификации доходов бюджета города за 2018 год

Код бюджетной классификации Российской Федерации		Наименование главных администраторов доходов бюджета города Нижний Тагил и наименование администрируемых доходов	Сумма средств, поступившая в бюджет города, тыс. рублей
главного администратора	доходов		
		ДОХОДЫ, всего	**12 151 883,9**
004		**Министерство финансов Свердловской области**	**40,0**
004	1 16 33040 04 0000 140	Денежные взыскания (штрафы) за нарушение законодательства Российской Федерации о контрактной системе в сфере закупок товаров, работ, услуг для обеспечения государственных и муниципальных нужд для нужд городских округов	40,0
005		**Территориальный отраслевой исполнительный орган государственной власти Свердловской области – Пригородное управление агропромышленного комплекса и продовольствия Министерства агропромышленного комплекса и продовольствия Свердловской области**	**12,0**
005	1 16 90040 04 0000 140	Прочие поступления от денежных взысканий (штрафов) и иных сумм в возмещение ущерба, зачисляемые в бюджеты городских округов	12,0
011		**Министерство общественной безопасности Свердловской области**	**20,5**
011	1 16 90040 04 0000 140	Прочие поступления от денежных взысканий (штрафов) и иных сумм в возмещение ущерба, зачисляемые в бюджеты городских округов	20,5
017		**Министерство природных ресурсов и экологии Свердловской области**	**1 106,0**
017	1 16 25010 01 0000 140	Денежные взыскания (штрафы) за нарушение законодательства Российской Федерации о недрах	49,7
017	1 16 25020 01 0000 140	Денежные взыскания (штрафы) за нарушение законодательства Российской Федерации об особо охраняемых природных территориях	388,1
017	1 16 25050 01 0000 140	Денежные взыскания (штрафы) за нарушение законодательства в области охраны окружающей среды	621,2
017	1 16 90040 04 0000 140	Прочие поступления от денежных взысканий (штрафов) и иных сумм в возмещение ущерба, зачисляемые в бюджеты городских округов	47,0
037		**Территориальная комиссия Тагилстроевского района города Нижний Тагил по делам несовершеннолетних и защите их прав**	**151,5**
037	1 16 90040 04 0000 140	Прочие поступления от денежных взысканий (штрафов) и иных сумм в возмещение ущерба, зачисляемые в бюджеты городских округов	151,5
037		**Территориальная комиссия Пригородного района по делам несовершеннолетних и защите их прав**	**61,5**
037	1 16 90040 04 0000 140	Прочие поступления от денежных взысканий (штрафов) и иных сумм в возмещение ущерба, зачисляемые в бюджеты городских округов	61,5
037		**Территориальная комиссия Ленинского района города Нижний Тагил по делам несовершеннолетних и защите их прав**	**88,4**
037	1 16 90040 04 0000 140	Прочие поступления от денежных взысканий (штрафов) и иных сумм в возмещение ущерба, зачисляемые в бюджеты городских округов	88,4
037		**Территориальная комиссия Дзержинского района города Нижний Тагил по делам несовершеннолетних и защите их прав**	**149,7**
037	1 16 90040 04 0000 140	Прочие поступления от денежных взысканий (штрафов) и иных сумм в возмещение ущерба, зачисляемые в бюджеты городских округов	149,7
037		**Иные комиссии по делам несовершеннолетних и защите их прав**	**0,1**
037	1 16 90040 04 0000 140	Прочие поступления от денежных взысканий (штрафов) и иных сумм в возмещение ущерба, зачисляемые в бюджеты городских округов	0,1
042		**Департамент государственного жилищного и строительного надзора Свердловской области**	**4 058,5**
042	1 16 90040 04 0000 140	Прочие поступления от денежных взысканий (штрафов) и иных сумм в возмещение ущерба, зачисляемые в бюджеты городских округов	4 058,5
045		**Департамент по охране, контролю и регулированию использования животного мира Свердловской области**	**36,4**
045	1 16 90040 04 0000 140	Прочие поступления от денежных взысканий (штрафов) и иных сумм в возмещение ущерба, зачисляемые в бюджеты городских округов	36,4
048		**Департамент Федеральной службы по надзору в сфере природопользования по Уральскому федеральному округу**	**76 402,2**
048	1 12 01010 01 6000 120	Плата за выбросы загрязняющих веществ в атмосферный воздух стационарными объектами	17 226,8
048	1 12 01030 01 6000 120	Плата за сбросы загрязняющих веществ в водные объекты	32 499,9
048	1 12 01041 01 6000 120	Плата за размещение отходов производства	18 986,5
048	1 16 35020 04 6000 140	Суммы по искам о возмещении вреда, причиненного окружающей среде, подлежащие зачислению в бюджеты городских округов	7 689,0
076		**Нижнеобское территориальное управление Федерального агентства по рыболовству**	**5,0**
076	1 16 25030 01 6000 140	Денежные взыскания (штрафы) за нарушение законодательства Российской Федерации об охране и использовании животного мира	3,0
076	1 16 90040 04 6000 140	Прочие поступления от денежных взысканий (штрафов) и иных сумм в возмещение ущерба, зачисляемые в бюджеты городских округов	2,0
100		**Управление Федерального казначейства по Свердловской области**	**38 229,2**
100	1 03 02230 01 0000 110	Доходы от уплаты акцизов на дизельное топливо, подлежащие распределению между бюджетами субъектов Российской Федерации и местными бюджетами с учетом установленных дифференцированных нормативов отчислений в местные бюджеты	17 033,6
100	1 03 02240 01 0000 110	Доходы от уплаты акцизов на моторные масла для дизельных и (или) карбюраторных (инжекторных) двигателей, подлежащие распределению между бюджетами субъектов Российской Федерации и местными бюджетами с учетом установленных дифференцированных нормативов отчислений в местные бюджеты	164,1
100	1 03 02250 01 0000 110	Доходы от уплаты акцизов на автомобильный бензин, подлежащие распределению между бюджетами субъектов Российской Федерации и местными бюджетами с учетом установленных дифференцированных нормативов отчислений в местные бюджеты	24 848,0

100	1 03 02260 01 0000 110	Доходы от уплаты акцизов на прямогонный бензин, подлежащие распределению между бюджетами субъектов Российской Федерации и местными бюджетами с учетом установленных дифференцированных нормативов отчислений в местные бюджеты	-3 816,5
106		**Уральское межрегиональное управление государственного автодорожного надзора Федеральной службы по надзору в сфере транспорта**	**30,0**
106	1 16 90040 04 6000 140	Прочие поступления от денежных взысканий (штрафов) и иных сумм в возмещение ущерба, зачисляемые в бюджеты городских округов	30,0
141		**Управление Федеральной службы по надзору в сфере защиты прав потребителей и благополучия человека по Свердловской области**	**6 248,1**
141	1 16 08010 01 6000 140	Денежные взыскания (штрафы) за административные правонарушения в области государственного регулирования производства и оборота этилового спирта, алкогольной, спиртосодержащей продукции	20,0
141	1 16 25050 01 6000 140	Денежные взыскания (штрафы) за нарушение законодательства в области охраны окружающей среды	351,7
141	1 16 28000 01 6000 140	Денежные взыскания (штрафы) за нарушение законодательства в области обеспечения санитарно-эпидемиологического благополучия человека и законодательства в сфере защиты прав потребителей	4 529,6
141	1 16 90040 04 6000 140	Прочие поступления от денежных взысканий (штрафов) и иных сумм в возмещение ущерба, зачисляемые в бюджеты городских округов	1 346,8
161		**Управление Федеральной антимонопольной службы по Свердловской области**	**415,7**
161	1 16 33040 04 6000 140	Денежные взыскания (штрафы) за нарушение законодательства Российской Федерации о размещении заказов на поставки товаров, выполнение работ, оказание услуг для нужд городских округов	415,7
177		**Главное управление Министерства Российской Федерации по делам гражданской обороны, чрезвычайным ситуациям и ликвидации последствий стихийных бедствий по Свердловской области**	**9,3**
177	1 16 90040 04 7000 140	Прочие поступления от денежных взысканий (штрафов) и иных сумм в возмещение ущерба, зачисляемые в бюджеты городских округов	9,3
180		**Управление Федеральной службы войск национальной гвардии Российской Федерации по Свердловской области**	**-100,0**
180	1 16 90040 04 6000 140	Прочие поступления от денежных взысканий (штрафов) и иных сумм в возмещение ущерба, зачисляемые в бюджеты городских округов	-100,0
182		**УФНС России по Свердловской области**	**3 201 974,5**
182	1 01 02000 01 0000 110	Налог на доходы физических лиц	2 418 245,0
182	1 01 02010 01 0000 110	Налог на доходы физических лиц с доходов, источником которых является налоговый агент, за исключением доходов, в отношении которых исчисление и уплата налога осуществляются в соответствии со статьями 227, 227.1 и 228 Налогового кодекса Российской Федерации	2 379 192,2
182	1 01 02020 01 0000 110	Налог на доходы физических лиц с доходов, полученных от осуществления деятельности физическими лицами, зарегистрированными в качестве индивидуальных предпринимателей, нотариусов, занимающихся частной практикой, адвокатов, учредивших адвокатские кабинеты и других лиц, занимающихся частной практикой в соответствии со статьей 227 Налогового кодекса Российской Федерации	10 659,2
182	1 01 02030 01 0000 110	Налог на доходы физических лиц с доходов, полученных физическими лицами в соответствии со статьей 228 Налогового Кодекса Российской Федерации	15 103,8
182	1 01 02040 01 0000 110	Налог на доходы физических лиц в виде фиксированных авансовых платежей с доходов, полученных физическими лицами, являющимися иностранными гражданами, осуществляющими трудовую деятельность по найму у физических лиц на основании патента в соответствии со статьей 2271 Налогового кодекса Российской Федерации	13 289,8
182	1 05 01000 00 0000 110	Налог, взимаемый в связи с применением упрощенной системы налогообложения	90 803,4
182	1 05 01011 01 0000 110	Налог, взимаемый с налогоплательщиков, выбравших в качестве объекта налогообложения доходы	43 656,4
182	1 05 01012 01 0000 110	Налог, взимаемый с налогоплательщиков, выбравших в качестве объекта налогообложения доходы (за налоговые периоды, истекшие до 1 января 2011 года)	15,0
182	1 05 01021 01 0000 110	Налог, взимаемый с налогоплательщиков, выбравших в качестве объекта налогообложения доходы, уменьшенные на величину расходов	47 241,5
182	1 05 01022 01 0000 110	Налог, взимаемый с налогоплательщиков, выбравших в качестве объекта налогообложения доходы, уменьшенные на величину расходов (за налоговые периоды, истекшие до 1 января 2011 года)	-20,6
182	1 05 01050 01 0000 110	Минимальный налог, зачисляемый в бюджеты субъектов Российской Федерации	-88,9
182	1 05 02000 02 0000 110	Единый налог на вмененный доход для отдельных видов деятельности	161 936,0
182	1 05 02010 02 0000 110	Единый налог на вмененный доход для отдельных видов деятельности	161 862,3
182	1 05 02020 02 0000 110	Единый налог на вмененный доход для отдельных видов деятельности (за налоговые периоды, истекшие до 1 января 2011 года)	73,7
182	1 05 03000 01 0000 110	Единый сельскохозяйственный налог	57,4
182	1 05 04010 02 0000 110	Налог, взимаемый в связи с применением патентной системы налогообложения, зачисляемый в бюджеты городских округов	24 364,4
182	1 06 01020 04 0000 110	Налог на имущество физических лиц, взимаемый по ставкам, применяемым к объектам налогообложения, расположенным в границах городских округов	132 321,8
182	1 06 06000 00 0000 110	Земельный налог	319 992,6
182	1 06 06032 04 0000 110	Земельный налог с организаций, обладающих земельным участком, расположенным в границах городских округов	285 993,5
182	1 06 06042 04 0000 110	Земельный налог с физических лиц, обладающих земельным участком, расположенным в границах городских округов	33 999,1
182	1 08 03010 01 0000 110	Государственная пошлина по делам, рассматриваемым в судах общей юрисдикции, мировыми судьями (за исключением Верховного Суда Российской Федерации)	51 802,3
182	1 09 07032 04 1000 110	Целевые сборы с граждан и предприятий, учреждений, организаций на содержание милиции, на благоустройство территорий, на нужды образования и другие цели, мобилизуемые на территориях городских округов	2,4
182	1 09 07052 04 0000 110	Прочие местные налоги и сборы, мобилизуемые на территориях городских округов	-0,1
182	1 16 03010 01 6000 140	Денежные взыскания (штрафы) за нарушение законодательства о налогах и сборах, предусмотренные статьями 116, 119.1, 119.2, пунктами 1 и 2 статьи 120, статьями 125, 126, 126.1, 128, 129, 129.1, 129.4, 132, 133, 134, 135, 135.1, 135.2 Налогового кодекса Российской Федерации	2 198,0
182	1 16 03030 01 6000 140	Денежные взыскания (штрафы) за административные правонарушения в области налогов и сборов, предусмотренные Кодексом Российской Федерации об административных правонарушениях	128,0
182	1 16 06000 01 6000 140	Денежные взыскания (штрафы) за нарушение законодательства о применении контрольно-кассовой техники при осуществлении наличных денежных расчетов и (или) расчетов с использованием платежных карт	123,3
188		**Межмуниципальное управление Министерства внутренних дел Российской Федерации “Нижнетагильское”**	**12 007,2**
188	1 16 08010 01 6000 140	Денежные взыскания (штрафы) за административные правонарушения в области государственного регулирования производства и оборота этилового спирта, алкогольной, спиртосодержащей продукции	3 392,6
188	1 16 21040 04 6000 140	Денежные взыскания (штрафы) и иные суммы, взыскиваемые с лиц, виновных в совершении преступлений, и в возмещение ущерба имуществу, зачисляемые в бюджеты городских округов	847,4
188	1 16 25050 01 6000 140	Денежные взыскания (штрафы) за нарушение законодательства в области охраны окружающей среды	0,5
188	1 16 25073 04 6000 140	Денежные взыскания (штрафы) за нарушение лесного законодательства на лесных участках, находящихся в собственности городских округов	30,0
188	1 16 28000 01 6000 140	Денежные взыскания (штрафы) за нарушение законодательства в области обеспечения санитарно-эпидемиологического благополучия человека и законодательства в сфере защиты прав потребителей	12,5
188	1 16 30013 01 6000 140	Денежные взыскания (штрафы) за нарушение правил перевозки крупногабаритных и тяжеловесных грузов по автомобильным дорогам общего пользования местного значения городских округов	77,5
188	1 16 30030 01 6000 140	Прочие денежные взыскания (штрафы) за административные правонарушения в области дорожного движения	1 546,2
188	1 16 43000 01 6000 140	Денежные взыскания (штрафы) за нарушение законодательства Российской Федерации об административных правонарушениях, предусмотренные статьей 20.25 Кодекса Российской Федерации об административных правонарушениях	392,7
188	1 16 90040 04 6000 140	Прочие поступления от денежных взысканий (штрафов) и иных сумм в возмещение ущерба, зачисляемые в бюджеты городских округов	5 707,8
188		**Управление на транспорте Министерства внутренних дел Российской Федерации по Уральскому федеральному округу**	**599,7**
188	1 16 08010 01 6000 140	Денежные взыскания (штрафы) за административные правонарушения в области государственного регулирования производства и оборота этилового спирта, алкогольной, спиртосодержащей продукции	83,5
188	1 16 21040 04 6000 140	Денежные взыскания (штрафы) и иные суммы, взыскиваемые с лиц, виновных в совершении преступлений, и в возмещение ущерба имуществу, зачисляемые в бюджеты городских округов	108,7
188	1 16 28000 01 6000 140	Денежные взыскания (штрафы) за нарушение законодательства в области обеспечения санитарно-эпидемиологического благополучия человека и законодательства в сфере защиты прав потребителей	79,9
188	1 16 43000 01 6000 140	Денежные взыскания (штрафы) за нарушение законодательства Российской Федерации об административных правонарушениях, предусмотренные статьей 20.25 Кодекса Российской Федерации об административных правонарушениях	32,2
188	1 16 90040 04 6000 140	Прочие поступления от денежных взысканий (штрафов) и иных сумм в возмещение ущерба, зачисляемые в бюджеты городских округов	295,4
188		**Иные межмуниципальные Управления Министерства внутренних дел Российской Федерации**	**0,7**
188	1 16 28000 01 6000 140	Денежные взыскания (штрафы) за нарушение законодательства в области обеспечения санитарно-эпидемиологического благополучия человека и законодательства в сфере защиты прав потребителей	0,4
188	1 16 30030 01 6000 140	Прочие денежные взыскания (штрафы) за административные правонарушения в области дорожного движения	0,3
318		**Главное управление Министерства юстиции Российской Федерации по Свердловской области**	**10,0**
318	1 16 90040 04 6000 140	Прочие поступления от денежных взысканий (штрафов) и иных сумм в возмещение ущерба, зачисляемые в бюджеты городских округов	10,0
321		**Управление Федеральной службы государственной регистрации, кадастра и картографии по Свердловской области**	**1 252,1**
321	1 16 25060 01 6000 140	Денежные взыскания (штрафы) за нарушение земельного законодательства	1 240,1
321	1 16 43000 01 6000 140	Денежные взыскания (штрафы) за нарушение законодательства Российской Федерации об административных правонарушениях, предусмотренные статьей 20.25 Кодекса Российской Федерации об административных правонарушениях	12,0
322		**Управление Федеральной службы судебных приставов по Свердловской области**	**5,0**
322	1 16 43000 01 6000 140	Денежные взыскания (штрафы) за нарушение законодательства Российской Федерации об административных правонарушениях, предусмотренные статьей 20.25 Кодекса Российской Федерации об административных правонарушениях	5,0
498		**Уральское управление Федеральной службы по экологическому, технологическому и атомному надзору**	**1 492,0**
498	1 16 41000 01 6000 140	Денежные взыскания (штрафы) за нарушение законодательства Российской Федерации об электроэнергетике	167,0

(Окончание на 26-67-й стр.)

498	1 16 45000 01 6000 140	Денежные взыскания (штрафы) за нарушения законодательства Российской Федерации о промышленной безопасности	1 220,0
498	1 16 90040 04 6000 140	Прочие поступления от денежных взысканий (штрафов) и иных сумм в возмещение ущерба, зачисляемые в бюджеты городских округов	105,0
901		**Администрация города Нижний Тагил**	**263 517,8**
901	1 08 07150 01 1000 110	Государственная пошлина за выдачу разрешения на установку рекламной конструкции (сумма платежа (перерасчеты, недоимка и задолженность по соответствующему платежу, в том числе по отмененному)	165,0
901	1 11 05034 04 0001 120	Доходы от сдачи в аренду имущества, находящегося в оперативном управлении органов управления городских округов и созданных ими учреждений (за исключением имущества муниципальных бюджетных и автономных учреждений)(Доходы от сдачи в аренду объектов нежилого фонда, находящихся в оперативном управлении и не являющихся памятниками истории, культуры и градостроительства)	87,6
901	1 11 05034 04 0007 120	Доходы от сдачи в аренду имущества, находящегося в оперативном управлении органов управления городских округов и созданных ими учреждений (за исключением имущества муниципальных бюджетных и автономных учреждений)(Доходы от сдачи в аренду движимого имущества, находящегося в оперативном управлении)	5,1
901	1 11 09044 04 0008 120	Прочие поступления от использования имущества, находящегося в собственности городских округов (за исключением имущества муниципальных бюджетных и автономных учреждений, а также имущества муниципальных унитарных предприятий, в том числе казенных)(Доходы от рекламной деятельности)	7,7
901	1 12 04041 04 0000 120	Плата за использование лесов, расположенных на землях иных категорий, находящихся в собственности городских округов, в части платы по договору купли-продажи лесных насаждений	201,1
901	1 13 01994 04 0004 130	Прочие доходы от оказания платных услуг (работ) получателями средств бюджетов городских округов(Прочие доходы)	373,6
901	1 13 02994 04 0001 130	Прочие доходы от компенсации затрат бюджетов городских округов(Возврат дебиторской задолженности прошлых лет)	562,1
901	1 13 02994 04 0002 130	Прочие доходы от компенсации затрат бюджетов городских округов(Компенсация нецелевого (незаконного) использования бюджетных средств)	41,9
901	1 13 02994 04 0006 130	Прочие доходы от компенсации затрат бюджетов городских округов(Прочие доходы)	0,8
901	1 14 01040 04 0000 410	Доходы от продажи квартир, находящихся в собственности городских округов	10 500,4
901	1 16 33040 04 0000 140	Денежные взыскания (штрафы) за нарушение законодательства Российской Федерации о контрактной системе в сфере закупок товаров, работ, услуг для обеспечения государственных и муниципальных нужд для нужд городских округов	1,5
901	1 16 51020 02 0001 140	Денежные взыскания (штрафы), установленные законами субъектов Российской Федерации за несоблюдение муниципальных правовых актов, зачисляемые в бюджеты городских округов(От деятельности административной комиссии Дзержинского района)	249,9
901	1 16 51020 02 0002 140	Денежные взыскания (штрафы), установленные законами субъектов Российской Федерации за несоблюдение муниципальных правовых актов, зачисляемые в бюджеты городских округов(От деятельности административной комиссии Ленинского района)	261,6
901	1 16 51020 02 0003 140	Денежные взыскания (штрафы), установленные законами субъектов Российской Федерации за несоблюдение муниципальных правовых актов, зачисляемые в бюджеты городских округов(От деятельности административной комиссии Тагилстроевского района)	55,9
901	1 16 90040 04 0000 140	Прочие поступления от денежных взысканий (штрафов) и иных сумм в возмещение ущерба, зачисляемые в бюджеты городских округов	227,5
901	1 17 01040 04 0000 180	Невыясненные поступления, зачисляемые в бюджеты городских округов	-11,5
901	2 02 20077 04 0000 151	Субсидии бюджетам городских округов на софинансирование капитальных вложений в объекты муниципальной собственности	179 316,9
901	2 02 25527 04 0000 151	Субсидии бюджетам городских округов на государственную поддержку малого и среднего предпринимательства, включая крестьянские (фермерские) хозяйства, а также на реализацию мероприятий по поддержке молодежного предпринимательства	3 822,3
901	2 02 29999 04 0000 151	Прочие субсидии бюджетам городских округов	4 070,4
901	2 02 30024 04 0000 151	Субвенции бюджетам городских округов на выполнение передаваемых полномочий субъектов Российской Федерации	3 287,2
901	2 02 35120 04 0000 151	Субвенции бюджетам городских округов на осуществление полномочий по составлению (изменению) списков кандидатов в присяжные заседатели федеральных судов общей юрисдикции в Российской Федерации	363,3
901	2 02 49999 04 0000 151	Прочие межбюджетные трансферты, передаваемые бюджетам городских округов	73 250,3
901	2 19 60010 04 0000 151	Возврат прочих остатков субсидий, субвенций и иных межбюджетных трансфертов, имеющих целевое назначение, прошлых лет из бюджетов городских округов	-13 322,8
902		**Управление муниципального имущества Администрации города Нижний Тагил**	**237 444,3**
902	1 08 07150 01 1000 110	Государственная пошлина за выдачу разрешения на установку рекламной конструкции (сумма платежа (перерасчеты, недоимка и задолженность по соответствующему платежу, в том числе по отмененному)	150,0
902	1 11 05034 04 0001 120	Доходы от сдачи в аренду имущества, находящегося в оперативном управлении органов управления городских округов и созданных ими учреждений (за исключением имущества муниципальных бюджетных и автономных учреждений) (Доходы от сдачи в аренду объектов нежилого фонда, находящихся в оперативном управлении и не являющихся памятниками истории, культуры и градостроительства)	96,0
902	1 11 05074 04 0002 120	Доходы от сдачи в аренду имущества, составляющего казну городских округов (за исключением земельных участков) (Доходы от сдачи в аренду объектов нежилого фонда)	50 777,2
902	1 11 05074 04 0003 120	Доходы от сдачи в аренду имущества, составляющего казну городских округов (за исключением земельных участков) (Доходы от сдачи в аренду объектов нежилого фонда являющихся памятниками истории, культуры и градостроительства)	242,8
902	1 11 05074 04 0004 120	Доходы от сдачи в аренду имущества, составляющего казну городских округов (за исключением земельных участков) (Доходы от сдачи в аренду движимого имущества)	1 632,8
902	1 11 07014 04 0000 120	Доходы от перечисления части прибыли, остающейся после уплаты налогов и иных обязательных платежей муниципальных унитарных предприятий, созданных городскими округами	609,0
902	1 11 09044 04 0008 120	Прочие поступления от использования имущества, находящегося в собственности городских округов (за исключением имущества муниципальных бюджетных и автономных учреждений, а также имущества муниципальных унитарных предприятий, в том числе казенных)(Доходы от рекламной деятельности)	226,1
902	1 14 02043 04 0001 410	Доходы от реализации иного имущества, находящегося в собственности городских округов (за исключением имущества муниципальных бюджетных и автономных учреждений, а также имущества муниципальных унитарных предприятий, в том числе казенных), в части реализации основных средств по указанному имуществу(Доходы от продажи в рамках реализации преимущественного права выкупа арендованных помещений)	117 619,3
902	1 14 02043 04 0002 410	Доходы от реализации иного имущества, находящегося в собственности городских округов (за исключением имущества муниципальных бюджетных и автономных учреждений, а также имущества муниципальных унитарных предприятий, в том числе казенных), в части реализации основных средств по указанному имуществу (Доходы от реализации движимого имущества)	2 845,2
902	1 14 02043 04 0003 410	Доходы от реализации иного имущества, находящегося в собственности городских округов (за исключением имущества муниципальных бюджетных и автономных учреждений, а также имущества муниципальных унитарных предприятий, в том числе казенных), в части реализации основных средств по указанному имуществу(Доходы от продажи нежилого фонда по результатам торгов)	63 024,5
902	1 14 02043 04 0000 440	Доходы от реализации иного имущества, находящегося в собственности городских округов (за исключением имущества муниципальных бюджетных и автономных учреждений, а также имущества муниципальных унитарных предприятий, в том числе казенных), в части реализации материальных запасов по указанному имуществу	25,2
902	1 16 90040 04 0000 140	Прочие поступления от денежных взысканий (штрафов) и иных сумм в возмещение ущерба, зачисляемые в бюджеты городских округов	192,3
902	1 17 01040 04 0000 180	Невыясненные поступления, зачисляемые в бюджеты городских округов	3,9
903		**Управление городским хозяйством Администрации города Нижний Тагил**	**1 492 232,3**
903	1 08 07173 01 0000 110	Государственная пошлина за выдачу органом местного самоуправления городского округа специального разрешения на движение по автомобильным дорогам транспортных средств, осуществляющих перевозки опасных, тяжеловесных и (или) крупногабаритных грузов, зачисляемая в бюджеты городских округов	316,8
903	1 13 02994 04 0001 130	Прочие доходы от компенсации затрат бюджетов городских округов(Возврат дебиторской задолженности прошлых лет)	233,5
903	1 13 02994 04 0003 130	Прочие доходы от компенсации затрат бюджетов городских округов(Компенсация расходов на погребение)	918,9
903	1 13 02994 04 0006 130	Прочие доходы от компенсации затрат бюджетов городских округов(Прочие доходы)	320,2
903	1 16 23041 04 0000 140	Доходы от возмещения ущерба при возникновении страховых случаев по обязательному страхованию гражданской ответственности, когда выгодоприобретателями выступают получатели средств бюджетов городских округов	91,4
903	1 16 33040 04 0000 140	Денежные взыскания (штрафы) за нарушение законодательства Российской Федерации о контрактной системе в сфере закупок товаров, работ, услуг для обеспечения государственных и муниципальных нужд для нужд городских округов	2 104,8
903	1 16 37030 04 0000 140	Поступления сумм в возмещение вреда, причиняемого автомобильным дорогам местного значения транспортными средствами, осуществляющим перевозки тяжеловесных и (или) крупногабаритных грузов, зачисляемые в бюджеты городских округов	2 521,1
903	1 16 46000 04 0000 140	Поступления сумм в возмещение ущерба в связи с нарушением исполнителем (подрядчиком) условий государственных контрактов или иных договоров, финансируемых за счет средств дорожных фондов, либо в связи с уклонением от заключения таких контрактов или иных договоров	0,3
903	1 16 90040 04 0000 140	Прочие поступления от денежных взысканий (штрафов) и иных сумм в возмещение ущерба, зачисляемые в бюджеты городских округов	7 162,2
903	1 17 01040 04 0000 180	Невыясненные поступления, зачисляемые в бюджеты городских округов	-9,7
903	2 02 20077 04 0000 151	Субсидии бюджетам городских округов на софинансирование капитальных вложений в объекты муниципальной собственности	415 569,0
903	2 02 20216 04 0000 151	Субсидии бюджетам городских округов на осуществление дорожной деятельности в отношении автомобильных дорог общего пользования, а также капитального ремонта и ремонта дворовых территорий многоквартирных домов, проездов к дворовым территориям многоквартирных домов населенных пунктов	320 190,8
903	2 02 25555 04 0000 151	Субсидии бюджетам городских округов на поддержку государственных программ субъектов Российской Федерации и муниципальных программ формирования современной городской среды	239 996,3
903	2 02 29999 04 0000 151	Прочие субсидии бюджетам городских округов	279 076,5
903	2 02 30024 04 0000 151	Субвенции бюджетам городских округов на выполнение передаваемых полномочий субъектов Российской Федерации	8 546,8
903	2 02 49999 04 0000 151	Прочие межбюджетные трансферты, передаваемые бюджетам городских округов	216 277,9
903	2 18 04010 04 0000 151	Доходы бюджетов городских округов от возврата автономными учреждениями остатков субсидий прошлых лет	3,5
903	2 19 25555 04 0000 151	Возврат остатков субсидий на поддержку государственных программ субъектов Российской Федерации и муниципальных программ формирования современной городской среды из бюджетов городских округов	-1 087,7
903	2 19 60010 04 0000 151	Возврат прочих остатков субсидий, субвенций и иных межбюджетных трансфертов, имеющих целевое назначение, прошлых лет из бюджетов городских округов	-0,3
904		**Муниципальное казенное учреждение “Центр земельного права”**	**240 672,9**
904	1 11 05012 04 0001 120	Доходы, получаемые в виде арендной платы за земельные участки, государственная собственность на которые не разграничена и которые расположены в границах городских округов, а также средства от продажи права на заключение договоров аренды указанных земельных участков (Арендная плата)	153 704,9

904	1 11 05012 04 0002 120	Доходы, получаемые в виде арендной платы за земельные участки, государственная собственность на которые не разграничена и которые расположены в границах городских округов, а также средства от продажи права на заключение договоров аренды указанных земельных участков (Средства от продажи права)	2 175,6
904	1 11 05012 04 0003 120	Доходы, получаемые в виде арендной платы за земельные участки, государственная собственность на которые не разграничена и которые расположены в границах городских округов, а также средства от продажи права на заключение договоров аренды указанных земельных участков (Арендная плата по результатам торгов)	3 564,3
904	1 11 05012 04 0004 120	Доходы, получаемые в виде арендной платы за земельные участки, государственная собственность на которые не разграничена и которые расположены в границах городских округов, а также средства от продажи права на заключение договоров аренды указанных земельных участков (Ежегодная арендная плата по результатам торгов)	33 469,5
904	1 11 05024 04 0001 120	Доходы, получаемые в виде арендной платы, а также средства от продажи права на заключение договоров аренды за земли, находящиеся в собственности городских округов (за исключением земельных участков муниципальных бюджетных и автономных учреждений) (Арендная плата)	4 059,1
904	1 11 05024 04 0004 120	Доходы, получаемые в виде арендной платы, а также средства от продажи права на заключение договоров аренды за земли, находящиеся в собственности городских округов (за исключением земельных участков муниципальных бюджетных и автономных учреждений) (Ежегодная арендная плата по результатам торгов)	1 318,6
904	1 14 06012 04 0000 430	Доходы от продажи земельных участков, государственная собственность на которые не разграничена и которые расположены в границах городских округов	36 042,6
904	1 14 06024 04 0000 430	Доходы от продажи земельных участков, находящихся в собственности городских округов (за исключением земельных участков муниципальных бюджетных и автономных учреждений)	1 704,6
904	1 14 06312 04 0000 430	Плата за увеличение площади земельных участков, находящихся в частной собственности, в результате перераспределения таких земельных участков и земель (или) земельных участков, государственная собственность на которые не разграничена и которые расположены в границах городских округов	2 265,0
904	1 16 90040 04 0000 140	Прочие поступления от денежных взысканий (штрафов) и иных сумм в возмещение ущерба, зачисляемые в бюджеты городских округов	101,0
904	1 17 01040 04 0000 180	Невыясненные поступления, зачисляемые в бюджеты городских округов	-10,7
904	1 17 05040 04 0000 180	Прочие неналоговые доходы бюджетов городских округов	2 278,4
905		**Управление архитектуры и градостроительства Администрации города Нижний Тагил**	**1 935,1**
905	1 13 01994 04 0004 130	Прочие доходы от оказания платных услуг (работ) получателями средств бюджетов городских округов (Прочие доходы)	1 818,3
905	1 13 02994 04 0001 130	Прочие доходы от компенсации затрат бюджетов городских округов (Возврат дебиторской задолженности прошлых лет)	108,2
905	1 17 01040 04 0000 180	Невыясненные поступления, зачисляемые в бюджеты городских округов	8,6
906		**Управление образования Администрации города Нижний Тагил**	**3 549 947,6**
906	1 13 01994 04 0001 130	Прочие доходы от оказания платных услуг (работ) получателями средств бюджетов городских округов (Плата за присмотр и уход за детьми, осваивающими образовательные программы дошкольного образования в казенных муниципальных образовательных организациях)	16 066,0
906	1 13 01994 04 0003 130	Прочие доходы от оказания платных услуг (работ) получателями средств бюджетов городских округов (Плата за питание учащихся в казенных муниципальных общеобразовательных школах)	318,4
906	1 13 01994 04 0004 130	Прочие доходы от оказания платных услуг (работ) получателями средств бюджетов городских округов (Прочие доходы)	31,0
906	1 13 02994 04 0001 130	Прочие доходы от компенсации затрат бюджетов городских округов (Возврат дебиторской задолженности прошлых лет)	317,8
906	1 13 02994 04 0002 130	Прочие доходы от компенсации затрат бюджетов городских округов (Компенсация нецелевого (незаконного) использования бюджетных средств)	524,6
906	1 13 02994 04 0006 130	Прочие доходы от компенсации затрат бюджетов городских округов (Прочие доходы)	18,3
906	1 16 90040 04 0000 140	Прочие поступления от денежных взысканий (штрафов) и иных сумм в возмещение ущерба, зачисляемые в бюджеты городских округов	11,7
906	1 17 05040 04 0000 180	Прочие неналоговые доходы бюджетов городских округов	1,2
906	2 02 25027 04 0000 151	Субсидии бюджетам городских округов на реализацию мероприятий государственной программы Российской Федерации “Доступная среда” на 2011 – 2020 годы	787,2
906	2 02 29999 04 0000 151	Прочие субсидии бюджетам городских округов	392 041,4
906	2 02 39999 04 0000 151	Прочие субвенции бюджетам городских округов	3 135 389,8
906	2 02 49999 04 0000 151	Прочие межбюджетные трансферты, передаваемые бюджетам городских округов	12 973,4
906	2 18 04010 04 0000 180	Доходы бюджетов городских округов от возврата бюджетными учреждениями остатков субсидий прошлых лет	2,7
906	2 19 25027 04 0000 151	Возврат остатков субсидий на мероприятия государственной программы Российской Федерации “Доступная среда” на 2011 – 2020 годы из бюджетов городских округов	-17,8
906	2 19 60010 04 0000 151	Возврат прочих остатков субсидий, субвенций и иных межбюджетных трансфертов, имеющих целевое назначение, прошлых лет из бюджетов городских округов	-8 518,1
908		**Управление культуры Администрации города Нижний Тагил**	**49 604,6**
908	1 11 05034 04 0005 120	Доходы от сдачи в аренду имущества, находящегося в оперативном управлении органов управления городских округов и созданных ими учреждений (за исключением имущества муниципальных бюджетных и автономных учреждений) (Доходы от сдачи в аренду объектов нажилого фонда, являющихся памятниками истории, культуры и градостроительства)	24,2
908	1 13 01994 04 0004 130	Прочие доходы от оказания платных услуг (работ) получателями средств бюджетов городских округов(Прочие доходы)	4 057,7
908	1 13 02994 04 0001 130	Прочие доходы от компенсации затрат бюджетов городских округов (Возврат дебиторской задолженности прошлых лет)	34,1
908	1 13 02994 04 0002 130	Прочие доходы от компенсации затрат бюджетов городских округов (Компенсация нецелевого (незаконного) использования бюджетных средств)	187,2
908	1 16 33040 04 0000 140	Денежные взыскания (штрафы) за нарушение законодательства Российской Федерации о контрактной системе в сфере закупок товаров, работ, услуг для обеспечения государственных и муниципальных нужд для нужд городских округов	4,1
908	2 02 25517 04 0000 151	Субсидии бюджетам городских округов на поддержку творческой деятельности и техническое оснащение детских и кукольных театров	2 319,7
908	2 02 29999 04 0000 151	Прочие субсидии бюджетам городских округов	41 496,0
908	2 02 49999 04 0000 151	Прочие межбюджетные трансферты, передаваемые бюджетам городских округов	1 476,9
908	2 18 04010 04 0000 180	Доходы бюджетов городских округов от возврата бюджетными учреждениями остатков субсидий прошлых лет	7,2
908	2 19 60010 04 0000 151	Возврат прочих остатков субсидий, субвенций и иных межбюджетных трансфертов, имеющих целевое назначение, прошлых лет из бюджетов городских округов	-2,5
909		**Управление социальных программ и семейной политики Администрации города Нижний Тагил**	**789 060,2**
909	1 11 05074 04 0001 120	Доходы от сдачи в аренду имущества, составляющего казну городских округов (за исключением земельных участков) (Плата за наём муниципального жилищного фонда)	38 648,4
909	1 13 02994 04 0001 130	Прочие доходы от компенсации затрат бюджетов городских округов(Возврат дебиторской задолженности прошлых лет)	400,9
909	1 13 02994 04 0002 130	Прочие доходы от компенсации затрат бюджетов городских округов(Компенсация нецелевого (незаконного) использования бюджетных средств)	350,0
909	2 02 30022 04 0000 151	Субвенции бюджетам городских округов на предоставление гражданам субсидий на оплату жилого помещения и коммунальных услуг	63 254,6
909	2 02 30024 04 0000 151	Субвенции бюджетам городских округов на выполнение передаваемых полномочий субъектов Российской Федерации	530 452,0
909	2 02 35250 04 0000 151	Субвенции бюджетам городских округов на оплату жилищно-коммунальных услуг отдельным категориям граждан	169 748,2
909	2 02 35462 04 0000 151	Субвенции бюджетам городских округов на компенсацию отдельным категориям граждан оплаты взноса на капитальный ремонт общего имущества в многоквартирном доме	1 084,7
909	2 19 35250 04 0000 151	Возврат остатков субвенций на оплату жилищно-коммунальных услуг отдельным категориям граждан из бюджетов городских округов	-2 229,8
909	2 19 35462 04 0000 151	Возврат остатков субвенций на компенсацию отдельным категориям граждан оплаты взноса на капитальный ремонт общего имущества в многоквартирном доме из бюджетов городских округов	-28,3
909	2 19 60010 04 0000 151	Возврат прочих остатков субсидий, субвенций и иных межбюджетных трансфертов, имеющих целевое назначение, прошлых лет из бюджетов городских округов	-12 620,5
915		**Муниципальное казенное учреждение Управление по развитию физической культуры, спорта и молодежной политики Администрации города Нижний Тагил**	**26 706,5**
915	1 13 02994 04 0002 130	Прочие доходы от компенсации затрат бюджетов городских округов(Компенсация нецелевого (незаконного) использования бюджетных средств)	85,3
915	1 13 02994 04 0005 130	Прочие доходы от компенсации затрат бюджетов городских округов(Компенсация расходов за обучение)	5,0
915	2 02 25127 04 0000 151	Субсидии бюджетам городских округов на реализацию мероприятий по поэтапному внедрению Всероссийского физкультурно-спортивного комплекса “Готов к труду и обороне” (ГТО)	124,6
915	2 02 25497 04 0000 151	Субсидии бюджетам городских округов на реализацию мероприятий по обеспечению жильем молодых семей	21 264,6
915	2 02 29999 04 0000 151	Прочие субсидии бюджетам городских округов	4 296,5
915	2 02 49999 04 0000 151	Прочие межбюджетные трансферты, передаваемые бюджетам городских округов	930,5
917		**Управление жилищного и коммунального хозяйства Администрации города Нижний Тагил**	**7 836,2**
917	1 11 05034 04 0001 120	Доходы от сдачи в аренду имущества, находящегося в оперативном управлении органов управления городских округов и созданных ими учреждений (за исключением имущества муниципальных бюджетных и автономных учреждений)(Доходы от сдачи в аренду объектов нежилого фонда, находящихся в оперативном управлении и не являющихся памятниками истории, культуры и градостроительства)	8,0
917	1 11 05034 04 0007 120	Доходы от сдачи в аренду имущества, находящегося в оперативном управлении органов управления городских округов и созданных ими учреждений (за исключением имущества муниципальных бюджетных и автономных учреждений) (Доходы от сдачи в аренду движимого имущества, находящегося в оперативном управлении)	236,4
917	1 13 02064 04 0000 130	Доходы, поступающие в порядке возмещения расходов, понесенных в связи с эксплуатацией имущества городских округов	5 772,6
917	1 13 02994 04 0001 130	Прочие доходы от компенсации затрат бюджетов городских округов (Возврат дебиторской задолженности прошлых лет)	4,5
917	1 13 02994 04 0006 130	Прочие доходы от компенсации затрат бюджетов городских округов (Прочие доходы)	1 664,0
917	1 17 01040 04 0000 180	Невыясненные поступления, зачисляемые в бюджеты городских округов	50,0
917	1 17 05040 04 0000 180	Прочие неналоговые доходы бюджетов городских округов	50,4
917	2 18 04020 04 0000 180	Доходы бюджетов городских округов от возврата автономными учреждениями остатков субсидий прошлых лет	50,3
919		**Финансовое управление Администрации города Нижний Тагил**	**2 148 621,1**
919	1 17 01040 04 0000 180	Невыясненные поступления, зачисляемые в бюджеты городских округов	2,1
919	2 02 15001 04 0000 151	Дотации бюджетам городских округов на выравнивание бюджетной обеспеченности	68 064,0
919	2 02 29999 04 0000 151	Прочие субсидии бюджетам городских округов	2 080 555,0

ПРИЛОЖЕНИЕ № 2

УТВЕРЖДЕНЫ

Решением Нижнетагильской городской Думы от 30.05.2019 № 26

Доходы бюджета города Нижний Тагил по кодам видов доходов и подвидов доходов за 2018 год

Код бюджетной классификации	Наименование кода классификации доходов бюджетов	Сумма средств, поступившая в бюджет города, тыс. рублей
	ДОХОДЫ, всего	**12 151 883,9**
000 1 00 00000 00 0000 000	**НАЛОГОВЫЕ И НЕНАЛОГОВЫЕ ДОХОДЫ**	**3 919 621,2**
000 1 01 00000 00 0000 000	НАЛОГИ НА ПРИБЫЛЬ, ДОХОДЫ	2 418 245,0
000 1 01 02000 01 0000 110	Налог на доходы физических лиц	2 418 245,0
000 1 01 02010 01 0000 110	Налог на доходы физических лиц с доходов, источником которых является налоговый агент, за исключением доходов, в отношении которых исчисление и уплата налога осуществляются в соответствии со статьями 227, 227.1, и 228 Налогового кодекса Российской Федерации	2 379 192,2
000 1 01 02020 01 0000 110	Налог на доходы физических лиц с доходов, полученных от осуществления деятельности физическими лицами, зарегистрированными в качестве индивидуальных предпринимателей, нотариусов, занимающихся частной практикой, адвокатов, учредивших адвокатские кабинеты и других лиц, занимающихся частной практикой в соответствии со статьей 227 Налогового кодекса Российской Федерации	10 659,2
000 1 01 02030 01 0000 110	Налог на доходы физических лиц с доходов, полученных физическими лицами в соответствии со статьей 228 Налогового кодекса Российской Федерации	15 103,8
000 1 01 02040 01 0000 110	Налог на доходы физических лиц в виде фиксированных авасовых платежей с доходов, полученных физическими лицами, являющимися иностранными гражданами, осуществляющими трудовую деятельность по найму у физических лиц на основании патента в соответствии со статьей 227.1 Налогового кодекса Российской Федерации	13 289,8
000 1 03 00000 00 0000 000	НАЛОГИ НА ТОВАРЫ (РАБОТЫ, УСЛУГИ), РЕАЛИЗУЕМЫЕ НА ТЕРРИТОРИИ РОССИЙСКОЙ ФЕДЕРАЦИИ	38 229,2
000 1 03 02000 01 0000 110	Акцизы по подакцизным товарам (продукции), производимым на территории Российской Федерации	38 229,2
000 1 03 02230 01 0000 110	Доходы от уплаты акцизов на дизельное топливо, подлежащие распределению между бюджетами субъектов Российской Федерации и местными бюджетами с учетом установленных дифференцированных нормативов отчислений в местные бюджеты	17 033,6
000 1 03 02240 01 0000 110	Доходы от уплаты акцизов на моторные масла для дизельных и (или) карбюраторных (инжекторных) двигателей, подлежащие распределению между бюджетами субъектов Российской Федерации и местными бюджетами с учетом установленных дифференцированных нормативов отчислений в местные бюджеты	164,0
000 1 03 02250 01 0000 110	Доходы от уплаты акцизов на автомобильный бензин, подлежащие распределению между бюджетами субъектов Российской Федерации и местными бюджетами с учетом установленных дифференцированных нормативов отчислений в местные бюджеты	24 848,0
000 1 03 02260 01 0000 110	Доходы от уплаты акцизов на прямогонный бензин, подлежащие распределению между бюджетами субъектов Российской Федерации и местными бюджетами с учетом установленных дифференцированных нормативов отчислений в местные бюджеты	-3 816,4
000 1 05 00000 00 0000 000	НАЛОГИ НА СОВОКУПНЫЙ ДОХОД	277 161,2
000 1 05 01000 00 0000 110	Налог, взимаемый в связи с применением упрощенной системы налогообложения	90 803,4
000 1 05 01010 01 0000 110	Налог, взимаемый с налогоплательщиков, выбравших в качестве объекта налогообложения доходы	43 671,3
000 1 05 01011 01 0000 110	Налог, взимаемый с налогоплательщиков, выбравших в качестве объекта налогообложения доходы	43 656,3
000 1 05 01012 01 0000 110	Налог, взимаемый с налогоплательщиков, выбравших в качестве объекта налогообложения доходы (за налоговые периоды, истекшие до 1 января 2011 года)	15,0
000 1 05 01020 01 0000 110	Налог, взимаемый с налогоплательщиков, выбравших в качестве объекта налогообложения доходы, уменьшенные на величину расходов	47 221,0
000 1 05 01021 01 0000 110	Налог, взимаемый с налогоплательщиков, выбравших в качестве объекта налогообложения доходы, уменьшенные на величину расходов	47 241,5
000 1 05 01022 01 0000 110	Налог, взимаемый с налогоплательщиков, выбравших в качестве объекта налогообложения доходы, уменьшенные на величину расходов (за налоговые периоды, истекшие до 1 января 2011 года)	-20,5
000 1 05 01050 01 0000 110	Минимальный налог, зачисляемый в бюджеты субъектов Российской Федерации (за налоговые периоды, истекшие до 1 января 2016 года)	-88,9
000 1 05 02000 02 0000 110	Единый налог на вмененный доход для отдельных видов деятельности	161 936,0
000 1 05 02010 02 0000 110	Единый налог на вмененный доход для отдельных видов деятельности	161 862,3
000 1 05 02020 02 0000 110	Единый налог на вмененный доход для отдельных видов деятельности (за налоговые периоды, истекшие до 1 января 2011 года)	73,7
000 1 05 03000 01 0000 110	Единый сельскохозяйственный налог	57,4
000 1 05 03010 01 0000 110	Единый сельскохозяйственный налог	57,4
000 1 05 04000 02 0000 110	Налог, взимаемый в связи с применением патентной системы налогообложения	24 364,4
000 1 05 04010 02 0000 110	Налог, взимаемый в связи с применением патентной системы налогообложения, зачисляемый в бюджеты городских округов	24 364,4
000 1 06 00000 00 0000 000	НАЛОГИ НА ИМУЩЕСТВО	452 314,4
000 1 06 01000 00 0000 110	Налог на имущество физических лиц	132 321,8
000 1 06 01020 04 0000 110	Налог на имущество физических лиц, взимаемый по ставкам, применяемым к объектам налогообложения, расположенным в границах городских округов	132 321,8
000 1 06 06000 00 0000 110	Земельный налог	319 992,6
000 1 06 06030 03 0000 110	Земельный налог с организаций	285 993,5
000 1 06 06032 04 0000 110	Земельный налог с организаций, обладающих земельным участком, расположенным в границах городских округов	285 993,5
000 1 06 06040 00 0000 110	Земельный налог с физических лиц	33 999,1
000 1 06 06042 04 0000 110	Земельный налог с физических лиц, обладающих земельным участком, расположенным в границах городских округов	33 999,1
000 1 08 00000 00 0000 000	ГОСУДАРСТВЕННАЯ ПОШЛИНА	52 434,1
000 1 08 03000 01 0000 110	Государственная пошлина по делам, рассматриваемым в судах общей юрисдикции, мировыми судьями	51 802,3
000 1 08 03010 01 0000 110	Государственная пошлина по делам, рассматриваемым в судах общей юрисдикции, мировыми судьями (за исключением Верховного Суда Российской Федерации)	51 802,3
000 1 08 07000 01 0000 110	Государственная пошлина за государственную регистрацию, а также за совершение прочих юридически значимых действий	631,8
000 1 08 07150 01 0000 110	Государственная пошлина за выдачу разрешения на установку рекламной конструкции	315,0
000 1 08 07170 01 0000 110	Государственная пошлина за выдачу специального разрешения на движение по автомобильным дорогам транспортных средств, осуществляющих перевозки опасных, тяжеловесных и (или) крупногабаритных грузов	316,8
000 1 08 07173 01 0000 110	Государственная пошлина за выдачу органом местного самоуправления городского округа специального разрешения на движение по автомобильным дорогам транспортных средств, осуществляющих перевозки опасных, тяжеловесных и (или) крупногабаритных грузов, зачисляемая в бюджеты городских округов	316,8
000 1 09 00000 00 0000 000	ЗАДОЛЖЕННОСТЬ И ПЕРЕРАСЧЕТЫ ПО ОТМЕНЕННЫМ НАЛОГАМ, СБОРАМ И ИНЫМ ОБЯЗАТЕЛЬНЫМ ПЛАТЕЖАМ	2,3
000 1 09 07000 00 0000 110	Прочие налоги и сборы (по отмененным местным налогам и сборам)	2,3
000 1 09 07030 00 0000 110	Целевые сборы с граждан и предприятий, учреждений, организаций на содержание милиции, на благоустройство территорий, на нужды образования и другие цели	2,4
000 1 09 07032 04 0000 110	Целевые сборы с граждан и предприятий, учреждений, организаций на содержание милиции, на благоустройство территорий, на нужды образования и другие цели, мобилизуемые на территориях городских округов	2,4
000 1 09 07050 00 0000 110	Прочие местные налоги и сборы	-0,1
000 1 09 07052 04 0000 110	Прочие местные налоги и сборы, мобилизуемые на территориях городских округов	-0,1
000 1 11 00000 00 0000 000	ДОХОДЫ ОТ ИСПОЛЬЗОВАНИЯ ИМУЩЕСТВА, НАХОДЯЩЕГОСЯ В ГОСУДАРСТВЕННОЙ И МУНИЦИПАЛЬНОЙ СОБСТВЕННОСТИ	290 893,3
000 1 11 05000 00 0000 120	Доходы, получаемые в виде арендной либо иной платы за передачу в возмездное пользование государственного и муниципального имущества (за исключением имущества бюджетных и автономных учреждений, а также имущества государственных и муниципальных унитарных предприятий, в том числе казенных)	290 050,5
000 1 11 05010 00 0000 120	Доходы, получаемые в виде арендной платы за земельные участки, государственная собственность на которые не разграничена, а также средства от продажи права на заключение договоров аренды указанных земельных участков	192 914,3
000 1 11 05012 04 0000 120	Доходы, получаемые в виде арендной платы за земельные участки, государственная собственность на которые не разграничена, и которые расположены в границах городских округов, а также средства от продажи права на заключение договоров аренды указанных земельных участков	192 914,3
000 1 11 05020 00 0000 120	Доходы, получаемые в виде арендной платы за земли после разграничения государственной собственности на землю, а также средства от продажи права на заключение договоров аренды указанных земельных участков (за исключением земельных участков бюджетных и автономных учреждений)	5 377,7
000 1 11 05024 04 0000 120	Доходы, получаемые в виде арендной платы, а также средства от продажи права на заключение договоров аренды за земли, находящиеся в собственности городских округов (за исключением земельных участков муниципальных бюджетных и автономных учреждений)	5 377,7
000 1 11 05030 00 0000 120	Доходы от сдачи в аренду имущества, находящегося в оперативном управлении органов государственной власти, органов местного самоуправления, государственных внебюджетных фондов и созданных ими учреждений (за исключением имущества бюджетных и автономных учреждений)	457,3
000 1 11 05034 04 0000 120	Доходы от сдачи в аренду имущества, находящегося в оперативном управлении органов управления городских округов и созданных ими учреждений (за исключением имущества муниципальных бюджетных и автономных учреждений)	457,3
000 1 11 05070 00 0000 120	Доходы от сдачи в аренду имущества, составляющего государственную (муниципальную) казну (за исключением земельных участков)	91 301,2
000 1 11 05074 04 0000 120	Доходы от сдачи в аренду имущества, составляющего казну городских округов (за исключением земельных участков)	91 301,2
000 1 11 07000 00 0000 120	Платежи от государственных и муниципальных унитарных предприятий	609,0
000 1 11 07010 00 0000 120	Доходы от перечисления части прибыли государственных и муниципальных унитарных предприятий, остающейся после уплаты налогов и обязательных платежей	609,0
000 1 11 07014 04 0000 120	Доходы от перечисления части прибыли, остающейся после уплаты налогов и иных обязательных платежей муниципальных унитарных предприятий, созданных городскими округами	609,0
000 1 11 09000 00 0000 120	Прочие доходы от использования имущества и прав, находящихся в государственной и муниципальной собственности (за исключением имущества бюджетных и автономных учреждений, а также имущества государственных и муниципальных унитарных предприятий, в том числе казенных)	233,8

000 1 11 09040 00 0000 120	Прочие поступления от использования имущества, находящегося в государственной и муниципальной собственности (за исключением имущества бюджетных и автономных учреждений, а также имущества государственных и муниципальных унитарных предприятий, в том числе казенных)	233,8
000 1 11 09044 04 0000 120	Прочие поступления от использования имущества, находящегося в собственности городских округов (за исключением имущества муниципальных бюджетных и автономных учреждений, а также имущества муниципальных унитарных предприятий, в том числе казенных)	233,8
000 1 12 00000 00 0000 000	ПЛАТЕЖИ ПРИ ПОЛЬЗОВАНИИ ПРИРОДНЫМИ РЕСУРСАМИ	68 914,3
000 1 12 01000 01 0000 120	Плата за негативное воздействие на окружающую среду	68 713,2
000 1 12 01010 01 0000 120	Плата за выбросы загрязняющих веществ в атмосферный воздух стационарными объектами	17 226,8
000 1 12 01030 01 0000 120	Плата за сбросы загрязняющих веществ в водные объекты	32 499,9
000 1 12 01040 01 0000 120	Плата за размещение отходов производства и потребления	18 986,5
000 1 12 01041 01 0000 120	Плата за размещение отходов производства	18 986,5
000 1 12 04000 00 0000 120	Плата за использование лесов	201,1
000 1 12 04040 04 0000 120	Плата за использование лесов, расположенных на землях иных категорий, находящихся в собственности городских округов	201,1
000 1 12 04041 04 0000 120	Плата за использование лесов, расположенных на землях иных категорий, находящихся в собственности городских округов, в части платы по договору купли-продажи лесных насаждений	201,1
000 1 13 00000 00 0000 000	ДОХОДЫ ОТ ОКАЗАНИЯ ПЛАТНЫХ УСЛУГ (РАБОТ) И КОМПЕНСАЦИИ ЗАТРАТ ГОСУДАРСТВА	34 214,9
000 1 13 01000 00 0000 130	Доходы от оказания платных услуг (работ)	22 665,0
000 1 13 01990 00 0000 130	Прочие доходы от оказания платных услуг (работ)	22 665,0
000 1 13 01994 04 0000 130	Прочие доходы от оказания платных услуг (работ) получателями средств бюджетов городских округов	22 665,0
000 1 13 02000 00 0000 130	Доходы от компенсации затрат государства	11 549,9
000 1 13 02060 00 0000 130	Доходы, поступающие в порядке возмещения расходов, понесенных в связи с эксплуатацией имущества	5 772,6
000 1 13 02064 04 0000 130	Доходы, поступающие в порядке возмещения расходов, понесенных в связи с эксплуатацией имущества городских округов	5 772,6
000 1 13 02000 00 0000 130	Доходы от компенсации затрат государства	5 777,3
000 1 13 02990 00 0000 130	Прочие доходы от компенсации затрат государства	5 777,3
000 1 13 02994 04 0000 130	Прочие доходы от компенсации затрат бюджетов городских округов	5 777,3
000 1 14 00000 00 0000 000	ДОХОДЫ ОТ ПРОДАЖИ МАТЕРИАЛЬНЫХ И НЕМАТЕРИАЛЬНЫХ АКТИВОВ	234 026,8
000 1 14 01000 00 0000 410	Доходы от продажи квартир	10 500,4
000 1 14 01040 04 0000 410	Доходы от продажи квартир, находящихся в собственности городских округов	10 500,4
000 1 14 02000 00 0000 000	Доходы от реализации имущества, находящегося в государственной и муниципальной собственности (за исключением имущества бюджетных и автономных учреждений, а также имущества государственных и муниципальных унитарных предприятий, в том числе казенных)	183 514,2
000 1 14 02040 04 0000 410	Доходы от реализации имущества, находящегося в собственности городских округов (за исключением имущества муниципальных бюджетных и автономных учреждений, а также имущества муниципальных унитарных предприятий, в том числе казенных), в части реализации основных средств по указанному имуществу	183 489,0
000 1 14 02043 04 0000 410	Доходы от реализации иного имущества, находящегося в собственности городских округов (за исключением имущества муниципальных бюджетных и автономных учреждений, а также имущества муниципальных унитарных предприятий, в том числе казенных), в части реализации основных средств по указанному имуществу	183 489,0
000 1 14 02040 04 0000 440	Доходы от реализации имущества, находящегося в собственности городских округов (за исключением имущества муниципальных бюджетных и автономных учреждений, а также имущества муниципальных унитарных предприятий, в том числе казенных), в части реализации материальных запасов по указанному имуществу	25,2
000 1 14 02043 04 0000 440	Доходы от реализации иного имущества, находящегося в собственности городских округов (за исключением имущества муниципальных бюджетных и автономных учреждений, а также имущества муниципальных унитарных предприятий, в том числе казенных), в части реализации материальных запасов по указанному имуществу	25,2
000 1 14 06000 00 0000 430	Доходы от продажи земельных участков, находящихся в государственной и муниципальной собственности (за исключением земельных участков бюджетных и автономных учреждений)	37 747,2
000 1 14 06010 00 0000 430	Доходы от продажи земельных участков, государственная собственность на которые не разграничена	36 042,6
000 1 14 06012 04 0000 430	Доходы от продажи земельных участков, государственная собственность на которые не разграничена и которые расположены в границах городских округов	36 042,6
000 1 14 06020 00 0000 430	Доходы от продажи земельных участков, государственная собственность на которые разграничена (за исключением земельных участков бюджетных и автономных учреждений)	1 704,6
000 1 14 06024 04 0000 430	Доходы от продажи земельных участков, находящихся в собственности городских округов (за исключением земельных участков муниципальных бюджетных и автономных учреждений)	1 704,6
000 1 14 06300 00 0000 430	Плата за увеличение площади земельных участков, находящихся в частной собственности, в результате перераспределения таких земельных участков и земель (или) земельных участков, находящихся в государственной или муниципальной собственности	2 265,0
000 1 14 06310 00 0000 430	Плата за увеличение площади земельных участков, находящихся в частной собственности, в результате перераспределения таких земельных участков и земель (или) земельных участков, государственная собственность на которые не разграничена	2 265,0
000 1 14 06312 04 0000 430	Плата за увеличение площади земельных участков, находящихся в частной собственности, в результате перераспределения таких земельных участков и земель (или) земельных участков, государственная собственность на которые не разграничена и которые расположены в границах городских округов	2 265,0
000 1 16 00000 00 0000 000	ШТРАФЫ, САНКЦИИ, ВОЗМЕЩЕНИЕ УЩЕРБА	50 823,0
000 1 16 03000 00 0000 140	Денежные взыскания (штрафы) за нарушение законодательства о налогах и сборах	2 325,9
000 1 16 03010 01 0000 140	Денежные взыскания (штрафы) за нарушение законодательства о налогах и сборах, предусмотренные статьями 116, 119.1, 119.2, пунктами 1 и 2 статьи 120, статьями 125, 126, 126.1, 128, 129, 129.1, 129.4, 132, 133, 134, 135, 135.1, 135.2 Налогового кодекса Российской Федерации	2 198,0
000 1 16 03030 01 0000 140	Денежные взыскания (штрафы) за административные правонарушения в области налогов и сборов, предусмотренные Кодексом Российской Федерации об административных правонарушениях	127,9
000 1 16 06000 01 0000 140	Денежные взыскания (штрафы) за нарушение законодательства о применении контрольно-кассовой техники при осуществлении наличных денежных расчетов и (или) расчетов с использованием платежных карт	123,4
000 1 16 08000 01 0000 140	Денежные взыскания (штрафы) за административные правонарушения в области государственного регулирования производства и оборота этилового спирта, алкогольной, спиртосодержащей и табачной продукции	3 496,1
000 1 16 08010 01 0000 140	Денежные взыскания (штрафы) за административные правонарушения в области государственного регулирования производства и оборота этилового спирта, алкогольной, спиртосодержащей продукции	3 496,1
000 1 16 21000 00 0000 140	Денежные взыскания (штрафы) и иные суммы, взыскиваемые с лиц, виновных в совершении преступлений, и в возмещение ущерба имуществу	956,1
000 1 16 21040 04 0000 140	Денежные взыскания (штрафы) и иные суммы, взыскиваемые с лиц, виновных в совершении преступлений, и в возмещение ущерба имуществу, зачисляемые в бюджеты городских округов	956,1
000 1 16 23000 00 0000 140	Доходы от возмещения ущерба при возникновении страховых случаев	91,4
000 1 16 23040 04 0000 140	Доходы от возмещения ущерба при возникновении страховых случаев, когда выгодоприобретателями выступают получатели средств бюджетов городских округов	91,4
000 1 16 23041 04 0000 140	Доходы от возмещения ущерба при возникновении страховых случаев по обязательному страхованию гражданской ответственности, когда выгодоприобретателями выступают получатели средств бюджетов городских округов	91,4
000 1 16 25000 00 0000 140	Денежные взыскания (штрафы) за нарушение законодательства Российской Федерации о недрах, об особо охраняемых природных территориях, об охране и использовании животного мира, об экологической экспертизе, в области охраны окружающей среды, о рыболовстве и сохранении водных биологических ресурсов, земельного законодательства, лесного законодательства, водного законодательства	2 684,3
000 1 16 25010 01 0000 140	Денежные взыскания (штрафы) за нарушение законодательства Российской Федерации о недрах	49,7
000 1 16 25020 01 0000 140	Денежные взыскания (штрафы) за нарушение законодательства Российскй Федерации об особо охраняемых природных территориях	388,1
000 1 16 25030 01 0000 140	Денежные взыскания (штрафы) за нарушение законодательства Российской Федерации об охране и использовании животного мира	3,0
000 1 16 25050 01 0000 140	Денежные взыскания (штрафы) за нарушение законодательства в области охраны окружающей среды	973,4
000 1 16 25060 01 0000 140	Денежные взыскания (штрафы) за нарушение земельного законодательства	1 240,1
000 1 16 25070 00 0000 140	Денежные взыскания (штрафы) за нарушение лесного законодательства	30,0
000 1 16 25073 04 0000 140	Денежные взыскания (штрафы) за нарушение лесного законодательства на лесных участках, находящихся в собственности городских округов	30,0
000 1 16 28000 01 0000 140	Денежные взыскания (штрафы) за нарушение законодательства в области обеспечения санитарно-эпидемиологического благополучия человека и законодательства в сфере защиты прав потребителей	4 622,4
000 1 16 30000 01 0000 140	Денежные взыскания (штрафы) за правонарушения в области дорожного движения	1 624,0
000 1 16 30013 01 0000 140	Денежные взыскания (штрафы) за нарушение правил перевозки крупногабаритных и тяжеловесных грузов по автомобильным дорогам общего пользования местного значения городских округов	77,5
000 1 16 30030 01 0000 140	Прочие денежные взыскания (штрафы) за правонарушения в области дорожного движения	1 546,5
000 1 16 33000 00 0000 140	Денежные взыскания (штрафы) за нарушение законодательства Российской Федерации о контрактной системе в сфере закупок товаров, работ, услуг для обеспечения государственных и муниципальных нужд	2 566,1
000 1 16 33040 04 0000 140	Денежные взыскания (штрафы) за нарушение законодательства Российской Федерации о контрактной системе в сфере закупок товаров, работ, услуг для обеспечения государственных и муниципальных нужд для нужд городских округов	2 566,1
000 1 16 35000 00 0000 140	Суммы по искам о возмещении вреда, причиненного окружающей среде	7 689,0
000 1 16 35020 04 0000 140	Суммы по искам о возмещении вреда, причиненного окружающей среде, подлежащие зачислению в бюджеты городских округов	7 689,0
000 1 16 37000 00 0000 140	Поступления сумм в возмещение вреда, причиняемого автомобильным дорогам транспортными средствами, осуществляющими перевозки тяжеловесных и (или) крупногабаритных грузов	2 521,1
000 1 16 37030 04 0000 140	Поступления сумм в возмещение вреда, причиняемого автомобильным дорогам местного значения транспортными средствами, осуществляющими перевозки тяжеловесных и (или) крупногабаритных грузов, зачисляемые в бюджеты городских округов	2 521,1
000 1 16 41000 01 0000 140	Денежные взыскания (штрафы) за нарушение законодательства Российской Федерации об электроэнергетике	167,0
000 1 16 43000 01 0000 140	Денежные взыскания (штрафы) за нарушение законодательства Российской Федерации об административных правонарушениях, предусмотренные статьей 20.25 Кодекса Российской Федерации об административных правонарушениях	441,9

000 1 16 45000 01 0000 140	Денежные взыскания (штрафы) за нарушения законодательства Российской Федерации о промышленной безопасности	1 220,0
000 1 16 46000 00 0000 140	Поступления сумм в возмещение ущерба в связи с нарушением исполнителем (подрядчиком) условий государственных контрактов или иных договоров, финансируемых за счет средств дорожных фондов, либо в связи с уклонением от заключения таких контрактов или иных договоров	0,3
000 1 16 46000 04 0000 140	Поступления сумм в возмещение ущерба в связи с нарушением исполнителем (подрядчиком) условий государственных контрактов или иных договоров, финансируемых за счет средств муниципальных дорожных фондов городских округов, либо в связи с уклонением от заключения таких контрактов или иных договоров	0,3
000 1 16 51000 02 0000 140	Денежные взыскания (штрафы), установленные законами субъектов Российской Федерации за несоблюдение муниципальных правовых актов	567,4
000 1 16 51020 02 0000 140	Денежные взыскания (штрафы), установленные законами субъектов Российской Федерации за несоблюдение муниципальных правовых актов, зачисляемые в бюджеты городских округов	567,4
000 1 16 90000 00 0000 140	Прочие поступления от денежных взысканий (штрафов) и иных сумм в возмещение ущерба	19 726,6
000 1 16 90040 04 0000 140	Прочие поступления от денежных взысканий (штрафов) и иных сумм в возмещение ущерба, зачисляемые в бюджеты городских округов	19 726,6
000 1 17 00000 00 0000 000	ПРОЧИЕ НЕНАЛОГОВЫЕ ДОХОДЫ	2 362,7
000 1 17 01000 00 0000 180	Невыясненные поступления	32,7
000 1 17 01040 04 0000 180	Невыясненные поступления, зачисляемые в бюджеты городских округов	32,7
000 1 17 05000 00 0000 180	Прочие неналоговые доходы	2 330,0
000 1 17 05040 04 0000 180	Прочие неналоговые доходы бюджетов городских округов	2 330,0
000 2 00 00000 00 0000 000	**БЕЗВОЗМЕЗДНЫЕ ПОСТУПЛЕНИЯ**	**8 232 262,7**
000 2 02 00000 00 0000 000	БЕЗВОЗМЕЗДНЫЕ ПОСТУПЛЕНИЯ ОТ ДРУГИХ БЮДЖЕТОВ БЮДЖЕТНОЙ СИСТЕМЫ РОССИЙСКОЙ ФЕДЕРАЦИИ	8 270 026,8
000 2 02 10000 00 0000 151	Дотации бюджетам бюджетной системы Российской Федерации	68 064,0
000 2 02 15001 00 0000 151	Дотации на выравнивание бюджетной обеспеченности	68 064,0
000 2 02 15001 04 0000 151	Дотации бюджетам городских округов на выравнивание бюджетной обеспеченности	68 064,0
000 2 02 20000 00 0000 151	Субсидии бюджетам бюджетной системы Российской Федерации (межбюджетные субсидии)	3 984 927,2
000 2 02 20077 00 0000 151	Субсидии бюджетам на софинансирование капитальных вложений в объекты государственной (муниципальной) собственности	594 885,9
000 2 02 20077 04 0000 151	Субсидии бюджетам городских округов на софинансирование капитальных вложений в объекты муниципальной собственности	594 885,9
000 2 02 20216 00 0000 151	Субсидии бюджетам на осуществление дорожной деятельности в отношении автомобильных дорог общего пользования, а также капитального ремонта и ремонта дворовых территорий многоквартирных домов, проездов к дворовым территориям многоквартирных домов населенных пунктов	320 190,8
000 2 02 20216 04 0000 151	Субсидии бюджетам городских округов на осуществление дорожной деятельности в отношении автомобильных дорог общего пользования, а также капитального ремонта и ремонта дворовых территорий многоквартирных домов, проездов к дворовым территориям многоквартирных домов населенных пунктов	320 190,8
000 2 02 25027 00 0000 151	Субсидии бюджетам на реализацию мероприятий государственной программы Российской Федерации “Доступная среда” на 2011 – 2020 годы	787,2
000 2 02 25027 04 0000 151	Субсидии бюджетам городских округов на реализацию мероприятий государственной программы Российской Федерации “Доступная среда” на 2011 – 2020 годы	787,2
000 2 02 25127 00 0000 151	Субсидии бюджетам на реализацию мероприятий по поэтапному внедрению Всероссийского физкультурно-спортивного комплекса “Готов к труду и обороне” (ГТО)	124,6
000 2 02 25127 04 0000 151	Субсидии бюджетам городских округов на реализацию мероприятий по поэтапному внедрению Всероссийского физкультурно-спортивного комплекса “Готов к труду и обороне” (ГТО)	124,6
000 2 02 25497 00 0000 151	Субсидии бюджетам на реализацию мероприятий по обеспечению жильем молодых семей	21 264,6
000 2 02 25497 04 0000 151	Субсидии бюджетам городских округов на реализацию мероприятий по обеспечению жильем молодых семей	21 264,6
000 2 02 25517 00 0000 151	Субсидии бюджетам на поддержку творческой деятельности и техническое оснащение детских и кукольных театров	2 319,7
000 2 02 25517 04 0000 151	Субсидии бюджетам городских округов на поддержку творческой деятельности и техническое оснащение детских и кукольных театров	2 319,7
000 2 02 25527 00 0000 151	Субсидии бюджетам на государственную поддержку малого и среднего предпринимательства, включая крестьянские (фермерские) хозяйства, а также на реализацию мероприятий по поддержке молодежного предпринимательства	3 822,3
000 2 02 25527 04 0000 151	Субсидии бюджетам городских округов на государственную поддержку малого и среднего предпринимательства, включая крестьянские (фермерские) хозяйства, а также на реализацию мероприятий по поддержке молодежного предпринимательства	3 822,3
000 2 02 25555 00 0000 151	Субсидии бюджетам на поддержку государственных программ субъектов Российской Федерации и муниципальных программ формирования современной городской среды	239 996,3
000 2 02 25555 04 0000 151	Субсидии бюджетам городских округов на поддержку государственных программ субъектов Российской Федерации и муниципальных программ формирования современной городской среды	239 996,3
000 2 02 29999 00 0000 151	Прочие субсидии	2 801 535,8
000 2 02 29999 04 0000 151	Прочие субсидии бюджетам городских округов	2 801 535,8
000 2 02 30000 00 0000 151	Субвенции бюджетам субъектов Российской Федерации и муниципальных образований	3 912 126,6
000 2 02 30022 00 0000 151	Субвенции бюджетам муниципальных образований на предоставление гражданам субсидий на оплату жилого помещения и коммунальных услуг	63 254,6
000 2 02 30022 04 0000 151	Субвенции бюджетам городских округов на предоставление гражданам субсидий на оплату жилого помещения и коммунальных услуг	63 254,6
000 2 02 30024 00 0000 151	Субвенции местным бюджетам на выполнение передаваемых полномочий субъектов Российской Федерации	542 286,0
000 2 02 30024 04 0000 151	Субвенции бюджетам городских округов на выполнение передаваемых полномочий субъектов Российской Федерации	542 286,0
000 2 02 35120 00 0000 151	Субвенции бюджетам на осуществление полномочий по составлению (изменению) списков кандидатов в присяжные заседатели федеральных судов общей юрисдикции в Российской Федерации	363,3
000 2 02 35120 04 0000 151	Субвенции бюджетам городских округов на осуществление полномочий по составлению (изменению) списков кандидатов в присяжные заседатели федеральных судов общей юрисдикции в Российской Федерации	363,3
000 2 02 35250 00 0000 151	Субвенции бюджетам на оплату жилищно-коммунальных услуг отдельным категориям граждан	169 748,2
000 2 02 35250 04 0000 151	Субвенции бюджетам городских округов на оплату жилищно-коммунальных услуг отдельным категориям граждан	169 748,2
000 2 02 35462 00 0000 151	Субвенции бюджетам муниципальных образований на компенсацию отдельным категориям граждан оплаты взноса на капитальный ремонт общего имущества в многоквартирном доме	1 084,7
000 2 02 35462 04 0000 151	Субвенции бюджетам городских округов на компенсацию отдельным категориям граждан оплаты взноса на капитальный ремонт общего имущества в многоквартирном доме	1 084,7
000 2 02 39999 00 0000 151	Прочие субвенции	3 135 389,8
000 2 02 39999 04 0000 151	Прочие субвенции бюджетам городских округов	3 135 389,8
000 2 02 40000 00 0000 151	Иные межбюджетные трансферты	304 909,0
000 2 02 49999 00 0000 151	Прочие межбюджетные трансферты, передаваемые бюджетам	304 909,0
000 2 02 49999 04 0000 151	Прочие межбюджетные трансферты, передаваемые бюджетам городских округов	304 909,0
000 2 18 00000 00 0000 000	ДОХОДЫ БЮДЖЕТОВ БЮДЖЕТНОЙ СИСТЕМЫ РОССИЙСКОЙ ФЕДЕРАЦИИ ОТ ВОЗВРАТА БЮДЖЕТАМИ БЮДЖЕТНОЙ СИСТЕМЫ РОССИЙСКОЙ ФЕДЕРАЦИИ И ОРГАНИЗАЦИЯМИ ОСТАТКОВ СУБСИДИЙ, СУБВЕНЦИЙ И ИНЫХ МЕЖБЮДЖЕТНЫХ ТРАНСФЕРТОВ, ИМЕЮЩИХ ЦЕЛЕВОЕ НАЗНАЧЕНИЕ, ПРОШЛЫХ ЛЕТ	63,7
000 2 18 00000 00 0000 180	Доходы бюджетов бюджетной системы Российской Федерации от возврата организациями остатков субсидий прошлых лет	63,7
000 2 18 04000 04 0000 180	Доходы бюджетов городских округов от возврата организациями остатков субсидий прошлых лет	63,7
000 2 18 04010 04 0000 180	Доходы бюджетов городских округов от возврата бюджетными учреждениями остатков субсидий прошлых лет	13,4
000 2 18 04020 04 0000 180	Доходы бюджетов городских округов от возврата автономными учреждениями остатков субсидий прошлых лет	50,3
000 2 19 00000 00 0000 000	ВОЗВРАТ ОСТАТКОВ СУБСИДИЙ, СУБВЕНЦИЙ И ИНЫХ МЕЖБЮДЖЕТНЫХ ТРАНСФЕРТОВ, ИМЕЮЩИХ ЦЕЛЕВОЕ НАЗНАЧЕНИЕ, ПРОШЛЫХ ЛЕТ	-37 827,8
000 2 19 00000 04 0000 151	Возврат остатков субсидий, субвенций и иных межбюджетных трансфертов, имеющих целевое назначение, прошлых лет из бюджетов городских округов	-37 827,8
000 2 19 25027 04 0000 151	Возврат остатков субсидий на мероприятия государственной программы Российской Федерации “Доступная среда” на 2011 – 2020 годы из бюджетов городских округов	-17,8
000 2 19 25555 04 0000 151	Возврат остатков субсидий на поддержку государственных программ субъектов Российской Федерации и муниципальных программ формирования современной городской среды из бюджетов городских округов	-1 087,7
000 2 19 35250 04 0000 151	Возврат остатков субвенций на оплату жилищно-коммунальных услуг отдельным категориям граждан из бюджетов городских округов	-2 229,8
000 2 19 35462 04 0000 151	Возврат остатков субвенций на компенсацию отдельным категориям граждан оплаты взноса на капитальный ремонт общего имущества в многоквартирном доме из бюджетов городских округов	-28,3
000 2 19 60010 04 0000 151	Возврат прочих остатков субсидий, субвенций и иных межбюджетных трансфертов, имеющих целевое назначение, прошлых лет из бюджетов городских округов	-34 464,2

ПРИЛОЖЕНИЕ № 3

УТВЕРЖДЕН

Решением Нижнетагильской городской Думы от 30.05.2019 № 26

Отчет об исполнении расходов бюджета города Нижний Тагил по разделам, подразделам, целевым статьям (муниципальным программам города Нижний Тагил и непрограммным направлениям деятельности), группам и подгруппам видов расходов классификации расходов бюджетов в ведомственной структуре расходов бюджета города Нижний Тагил за 2018 год

Наименование показателей	Вед	РзПр	ЦСР	ВР	Утверждено, тыс. рублей	Уточненная роспись, тыс. рублей	Исполнение		
							в тыс. рублей	в процентах	
								к бюджету	к росписи
Администрация города Нижний Тагил	**901**				**1 066 819,4**	**1 066 136,4**	**1 028 066,8**	**96,4**	**96,4**
ОБЩЕГОСУДАРСТВЕННЫЕ ВОПРОСЫ	**901**	**0100**			**402 109,4**	**402 109,4**	**370 971,7**	**92,3**	**92,3**
Функционирование высшего должностного лица субъекта Российской Федерации и муниципального образования	**901**	**0102**			**2 312,0**	**2 312,0**	**1 667,7**	**72,1**	**72,1**

Непрограммные направления расходов	**901**	**0102**	**7000000000**		**2 312,0**	**2 312,0**	**1 667,7**	**72,1**	**72,1**
Глава муниципального образования	901	0102	7000001100		2 312,0	2 312,0	1 667,7	72,1	72,1
Расходы на выплаты персоналу в целях обеспечения выполнения функций государственными (муниципальными) органами, казенными учреждениями, органами управления государственными внебюджетными фондами	901	0102	7000001100	100	2 312,0	2 312,0	1 667,7	72,1	72,1
Функционирование Правительства Российской Федерации, высших исполнительных органов государственной власти субъектов Российской Федерации, местных администраций	**901**	**0104**			**201 577,7**	**201 577,7**	**195 301,1**	**96,9**	**96,9**
Муниципальная программа “Повышение эффективности деятельности органов местного самоуправления города Нижний Тагил до 2024 года”	**901**	**0104**	**0100000000**		**201 577,7**	**201 577,7**	**195 301,1**	**96,9**	**96,9**
Подпрограмма “Совершенствование муниципального управления”	**901**	**0104**	**0110000000**		**201 577,7**	**201 577,7**	**195 301,1**	**96,9**	**96,9**
Обеспечение деятельности органов местного самоуправления (центральный аппарат)	901	0104	0110101000		146 746,2	146 746,2	143 780,3	98,0	98,0
Расходы на выплаты персоналу в целях обеспечения выполнения функций государственными (муниципальными) органами, казенными учреждениями, органами управления государственными внебюджетными фондами	901	0104	0110101000	100	134 728,0	134 728,0	133 142,4	98,8	98,8
Закупка товаров, работ и услуг для обеспечения муниципальных нужд	901	0104	0110101000	200	11 818,2	11 818,2	10 443,2	88,4	88,4
Иные бюджетные ассигнования	901	0104	0110101000	800	200,0	200,0	194,8	97,4	97,4
Профессиональное развитие кадрового потенциала органов местного самоуправления и обеспечение социальных гарантий муниципальных служащих	901	0104	0110201000		999,7	999,7	833,5	83,4	83,4
Расходы на выплаты персоналу в целях обеспечения выполнения функций государственными (муниципальными) органами, казенными учреждениями, органами управления государственными внебюджетными фондами	901	0104	0110201000	100	190,0	190,0	189,5	99,8	99,8
Закупка товаров, работ и услуг для обеспечения муниципальных нужд	901	0104	0110201000	200	145,0	145,0	144,9	99,9	99,9
Социальное обеспечение и иные выплаты населению	901	0104	0110201000	300	664,7	664,7	499,1	75,1	75,1
Обеспечение деятельности органов местного самоуправления (территориальные органы)	901	0104	0110301000		53 831,8	53 831,8	50 687,3	94,2	94,2
Расходы на выплаты персоналу в целях обеспечения выполнения функций государственными (муниципальными) органами, казенными учреждениями, органами управления государственными внебюджетными фондами	901	0104	0110301000	100	49 812,7	49 812,7	47 040,8	94,4	94,4
Закупка товаров, работ и услуг для обеспечения муниципальных нужд	901	0104	0110301000	200	4 000,6	4 000,6	3 639,0	91,0	91,0
Социальное обеспечение и иные выплаты населению	901	0104	0110301000	300	3,5	3,5	3,4	97,7	97,7
Иные бюджетные ассигнования	901	0104	0110301000	800	15,0	15,0	4,1	27,3	27,3
Судебная система	**901**	**0105**			**1 542,1**	**1 542,1**	**363,4**	**23,6**	**23,6**
Муниципальная программа “Повышение эффективности деятельности органов местного самоуправления города Нижний Тагил до 2024 года”	**901**	**0105**	**0100000000**		**1 542,1**	**1 542,1**	**363,4**	**23,6**	**23,6**
Подпрограмма “Совершенствование муниципального управления”	**901**	**0105**	**0110000000**		**1 542,1**	**1 542,1**	**363,4**	**23,6**	**23,6**
Финансовое обеспечение государственных полномочий по составлению, ежегодному изменению и дополнению списков и запасных списков кандидатов в присяжные заседатели федеральных судов общей юрисдикции	901	0105	0111251200		1 542,1	1 542,1	363,4	23,6	23,6
Закупка товаров, работ и услуг для обеспечения муниципальных нужд	901	0105	0111251200	200	1 542,1	1 542,1	363,4	23,6	23,6
Обеспечение деятельности финансовых, налоговых и таможенных органов и органов финансового (финансово-бюджетного) надзора	**901**	**0106**			**39 927,6**	**39 927,6**	**38 762,2**	**97,1**	**97,1**
Муниципальная программа “Повышение эффективности деятельности органов местного самоуправления города Нижний Тагил до 2024 года”	**901**	**0106**	**0100000000**		**39 927,6**	**39 927,6**	**38 762,2**	**97,1**	**97,1**
Подпрограмма “Совершенствование муниципального управления”	**901**	**0106**	**0110000000**		**39 927,6**	**39 927,6**	**38 762,2**	**97,1**	**97,1**
Обеспечение деятельности органов местного самоуправления (центральный аппарат)	901	0106	0110101000		39 672,6	39 672,6	38 557,4	97,2	97,2
Расходы на выплаты персоналу в целях обеспечения выполнения функций государственными (муниципальными) органами, казенными учреждениями, органами управления государственными внебюджетными фондами	901	0106	0110101000	100	38 886,7	38 886,7	37 776,8	97,1	97,1
Закупка товаров, работ и услуг для обеспечения муниципальных нужд	901	0106	0110101000	200	783,0	783,0	780,5	99,7	99,7
Иные бюджетные ассигнования	901	0106	0110101000	800	3,0	3,0	0,1	4,8	4,8
Профессиональное развитие кадрового потенциала органов местного самоуправления и обеспечение социальных гарантий муниципальных служащих	901	0106	0110201000		255,0	255,0	204,7	80,3	80,3
Расходы на выплаты персоналу в целях обеспечения выполнения функций государственными (муниципальными) органами, казенными учреждениями, органами управления государственными внебюджетными фондами	901	0106	0110201000	100	30,0	30,0	21,0	70,2	70,2
Закупка товаров, работ и услуг для обеспечения муниципальных нужд	901	0106	0110201000	200	225,0	225,0	183,7	81,6	81,6
Резервные фонды	**901**	**0111**			**8 042,9**	**8 042,9**	**0,0**	**0,0**	**0,0**
Непрограммные направления расходов	**901**	**0111**	**7000000000**		**8 042,9**	**8 042,9**	**0,0**	**0,0**	**0,0**
Резервные фонды местных администраций	901	0111	7000000070		8 042,9	8 042,9	0,0	0,0	0,0
Иные бюджетные ассигнования	901	0111	7000000070	800	8 042,9	8 042,9	0,0	0,0	0,0
Другие общегосударственные вопросы	**901**	**0113**			**148 707,1**	**148 707,1**	**134 877,4**	**90,7**	**90,7**
Муниципальная программа “Повышение эффективности деятельности органов местного самоуправления города Нижний Тагил до 2024 года”	**901**	**0113**	**0100000000**		**115 065,9**	**115 065,9**	**110 394,7**	**95,9**	**95,9**
Подпрограмма “Совершенствование муниципального управления”	**901**	**0113**	**0110000000**		**16 155,9**	**16 155,9**	**15 856,4**	**98,1**	**98,1**
Обеспечение деятельности органов местного самоуправления (центральный аппарат)	901	0113	0110101000		10 417,2	10 417,2	10 362,6	99,5	99,5
Расходы на выплаты персоналу в целях обеспечения выполнения функций государственными (муниципальными) органами, казенными учреждениями, органами управления государственными внебюджетными фондами	901	0113	0110101000	100	10 178,3	10 178,3	10 160,2	99,8	99,8
Закупка товаров, работ и услуг для обеспечения муниципальных нужд	901	0113	0110101000	200	238,9	238,9	202,4	84,7	84,7
Профессиональное развитие кадрового потенциала органов местного самоуправления и обеспечение социальных гарантий муниципальных служащих	901	0113	0110201000		32,0	32,0	30,4	94,9	94,9
Расходы на выплаты персоналу в целях обеспечения выполнения функций государственными (муниципальными) органами, казенными учреждениями, органами управления государственными внебюджетными фондами	901	0113	0110201000	100	14,0	14,0	12,8	91,1	91,1
Закупка товаров, работ и услуг для обеспечения муниципальных нужд	901	0113	0110201000	200	18,0	18,0	17,6	97,8	97,8
Осуществление государственного полномочия Свердловской области по определению перечня должностных лиц, уполномоченных составлять протоколы об административных правонарушениях, предусмотренных законом Свердловской области	901	0113	0110441100		0,1	0,1	0,1	100,0	100,0
Закупка товаров, работ и услуг для обеспечения муниципальных нужд	901	0113	0110441100	200	0,1	0,1	0,1	100,0	100,0
Осуществление государственного полномочия Свердловской области по созданию административных комиссий	901	0113	0110541200		545,1	545,1	539,8	99,0	99,0
Расходы на выплаты персоналу в целях обеспечения выполнения функций государственными (муниципальными) органами, казенными учреждениями, органами управления государственными внебюджетными фондами	901	0113	0110541200	100	271,6	271,6	266,3	98,1	98,1
Закупка товаров, работ и услуг для обеспечения муниципальных нужд	901	0113	0110541200	200	273,5	273,5	273,5	100,0	100,0
Общегородские мероприятия	901	0113	0110600000		5 161,5	5 161,5	4 923,5	95,4	95,4
Закупка товаров, работ и услуг для обеспечения муниципальных нужд	901	0113	0110600000	200	5 075,2	5 075,2	4 837,3	95,3	95,3
Социальное обеспечение и иные выплаты населению	901	0113	0110600000	300	86,3	86,3	86,3	99,9	99,9
Подпрограмма “Повышение эффективности управления муниципальной собственности города Нижний Тагил”	**901**	**0113**	**0120000000**		**12 691,9**	**12 691,9**	**10 946,9**	**86,3**	**86,3**
Обеспечение деятельности (оказание услуг, выполнение работ) подведомственных учреждений	901	0113	0120103000		10 083,9	10 083,9	9 468,1	93,9	93,9
Расходы на выплаты персоналу в целях обеспечения выполнения функций государственными (муниципальными) органами, казенными учреждениями, органами управления государственными внебюджетными фондами	901	0113	0120103000	100	9 717,4	9 717,4	9 137,1	94,0	94,0
Закупка товаров, работ и услуг для обеспечения муниципальных нужд	901	0113	0120103000	200	360,5	360,5	330,9	91,8	91,8
Иные бюджетные ассигнования	901	0113	0120103000	800	6,0	6,0	0,1	1,0	1,0
Оценка недвижимости, признание прав и регулирование отношений по муниципальной собственности	901	0113	0120200000		2 608,0	2 608,0	1 478,8	56,7	56,7
Закупка товаров, работ и услуг для обеспечения муниципальных нужд	901	0113	0120200000	200	2 608,0	2 608,0	1 478,8	56,7	56,7
Подпрограмма “Обеспечение деятельности по комплектованию, учету, хранению и использованию архивных документов на территории города Нижний Тагил”	**901**	**0113**	**0130000000**		**21 157,3**	**21 157,3**	**20 963,2**	**99,1**	**99,1**
Организация деятельности муниципальных архивов	901	0113	0130103000		17 344,9	17 344,9	17 150,8	98,9	98,9
Расходы на выплаты персоналу в целях обеспечения выполнения функций государственными (муниципальными) органами, казенными учреждениями, органами управления государственными внебюджетными фондами	901	0113	0130103000	100	15 367,5	15 367,5	15 341,6	99,8	99,8
Закупка товаров, работ и услуг для обеспечения муниципальных нужд	901	0113	0130103000	200	1 916,4	1 916,4	1 751,1	91,4	91,4
Иные бюджетные ассигнования	901	0113	0130103000	800	61,0	61,0	58,2	95,3	95,3
Осуществление государственных полномочий органами местного самоуправления по хранению, комплектованию, учету и использованию архивных документов, относящихся к государственной собственности Свердловской области	901	0113	0130246100		2 742,0	2 742,0	2 742,0	100,0	100,0
Расходы на выплаты персоналу в целях обеспечения выполнения функций государственными (муниципальными) органами, казенными учреждениями, органами управления государственными внебюджетными фондами	901	0113	0130246100	100	847,8	847,8	847,8	100,0	100,0
Закупка товаров, работ и услуг для обеспечения муниципальных нужд	901	0113	0130246100	200	1 894,2	1 894,2	1 894,2	100,0	100,0

Реализация мер по обеспечению целевых показателей, установленных указами Президента Российской Федерации по повышению оплаты труда работников бюджетной сферы, в муниципальных архивных учреждениях	901	0113	0130446200		1 070,4	1 070,4	1 070,4	100,0	100,0
Расходы на выплаты персоналу в целях обеспечения выполнения функций государственными (муниципальными) органами, казенными учреждениями, органами управления государственными внебюджетными фондами	901	0113	0130446200	100	1 070,4	1 070,4	1 070,4	100,0	100,0
Подпрограмма “Информатизация Администрации города”	**901**	**0113**	**0140000000**		**7 810,1**	**7 810,1**	**5 847,9**	**74,9**	**74,9**
Совершенствование системы муниципального управления в городе на основе использования современных информационных и телекоммуникационных технологий	901	0113	0140100000		7 810,1	7 810,1	5 847,9	74,9	74,9
Закупка товаров, работ и услуг для обеспечения муниципальных нужд	901	0113	0140100000	200	7 810,1	7 810,1	5 847,9	74,9	74,9
Подпрограмма “Обеспечение реализации муниципальной программы “Повышение эффективности деятельности органов местного самоуправления города Нижний Тагил до 2024 года”	**901**	**0113**	**0190000000**		**57 250,7**	**57 250,7**	**56 780,3**	**99,2**	**99,2**
Обеспечение деятельности (оказание услуг, выполнение работ) муниципальных учреждений	901	0113	0190103000		57 250,7	57 250,7	56 780,3	99,2	99,2
Расходы на выплаты персоналу в целях обеспечения выполнения функций государственными (муниципальными) органами, казенными учреждениями, органами управления государственными внебюджетными фондами	901	0113	0190103000	100	54 040,7	54 040,7	53 870,3	99,7	99,7
Закупка товаров, работ и услуг для обеспечения муниципальных нужд	901	0113	0190103000	200	3 209,5	3 209,5	2 909,9	90,7	90,7
Иные бюджетные ассигнования	901	0113	0190103000	800	0,5	0,5	0,1	21,9	21,9
Непрограммные направления расходов	**901**	**0113**	**7000000000**		**33 641,2**	**33 641,2**	**24 482,7**	**72,8**	**72,8**
Расходы на исполнение судебных актов, постановлений (решений) о привлечении к административной ответственности, определений суда, мировых соглашений	901	0113	7000000010		23 757,0	23 757,0	14 603,6	61,5	61,5
Закупка товаров, работ и услуг для обеспечения муниципальных нужд	901	0113	7000000010	200	1 800,0	1 800,0	1 547,4	86,0	86,0
Иные бюджетные ассигнования	901	0113	7000000010	800	21 957,0	21 957,0	13 056,2	59,5	59,5
Уплата НДС от продажи муниципального недвижимого имущества	901	0113	7000000080		7 225,0	7 225,0	7 219,8	99,9	99,9
Иные бюджетные ассигнования	901	0113	7000000080	800	7 225,0	7 225,0	7 219,8	99,9	99,9
Резервный фонд Правительства Свердловской области	901	0113	7000040700		2 659,2	2 659,2	2 659,2	100,0	100,0
Закупка товаров, работ и услуг для обеспечения муниципальных нужд	901	0113	7000040700	200	990,9	990,9	990,9	100,0	100,0
Предоставление субсидий бюджетным, автономным учреждениям и иным некоммерческим организациям	901	0113	7000040700	600	1 668,3	1 668,3	1 668,3	100,0	100,0
НАЦИОНАЛЬНАЯ БЕЗОПАСНОСТЬ И ПРАВООХРАНИТЕЛЬНАЯ ДЕЯТЕЛЬНОСТЬ	**901**	**0300**			**54 354,3**	**54 354,3**	**50 970,7**	**93,8**	**93,8**
Защита населения и территории от чрезвычайных ситуаций природного и техногенного характера, гражданская оборона	**901**	**0309**			**52 533,4**	**52 533,4**	**49 728,3**	**94,7**	**94,7**
Муниципальная программа “Повышение эффективности деятельности органов местного самоуправления города Нижний Тагил до 2024 года”	**901**	**0309**	**0100000000**		**52 416,3**	**52 416,3**	**49 611,2**	**94,6**	**94,6**
Подпрограмма “Защита населения и территории муниципального образования город Нижний Тагил от чрезвычайных ситуаций”	**901**	**0309**	**0150000000**		**52 416,3**	**52 416,3**	**49 611,2**	**94,6**	**94,6**
Обеспечение деятельности (оказание услуг, выполнение работ) муниципальных учреждений	901	0309	0150103000		49 677,8	49 677,8	48 756,3	98,1	98,1
Расходы на выплаты персоналу в целях обеспечения выполнения функций государственными (муниципальными) органами, казенными учреждениями, органами управления государственными внебюджетными фондами	901	0309	0150103000	100	18 955,9	18 955,9	18 906,4	99,7	99,7
Закупка товаров, работ и услуг для обеспечения муниципальных нужд	901	0309	0150103000	200	990,2	990,2	850,2	85,9	85,9
Предоставление субсидий бюджетным, автономным учреждениям и иным некоммерческим организациям	901	0309	0150103000	600	29 581,7	29 581,7	28 872,2	97,6	97,6
Иные бюджетные ассигнования	901	0309	0150103000	800	150,0	150,0	127,5	85,0	85,0
Проведение мероприятий по предупреждению чрезвычайных ситуаций и мероприятий гражданской обороны	901	0309	0150600000		1 038,5	1 038,5	854,9	82,3	82,3
Закупка товаров, работ и услуг для обеспечения муниципальных нужд	901	0309	0150600000	200	100,0	100,0	29,4	29,4	29,4
Предоставление субсидий бюджетным, автономным учреждениям и иным некоммерческим организациям	901	0309	0150600000	600	938,5	938,5	825,5	88,0	88,0
Приобретение транспортных средств для нужд учреждений города	901	0309	0151400000		1 700,0	1 700,0	0,0	0,0	0,0
Предоставление субсидий бюджетным, автономным учреждениям и иным некоммерческим организациям	901	0309	0151400000	600	1 700,0	1 700,0	0,0	0,0	0,0
Непрограммные направления расходов	**901**	**0309**	**7000000000**		**117,1**	**117,1**	**117,1**	**100,0**	**100,0**
Погашение кредиторской задолженности за счет средств местного бюджета	901	0309	7000000020		23,8	23,8	23,8	99,8	99,8
Предоставление субсидий бюджетным, автономным учреждениям и иным некоммерческим организациям	901	0309	7000000020	600	23,8	23,8	23,8	99,8	99,8
Обеспечение оплаты труда работников муниципальных учреждений в размере не ниже минимального размера оплаты труда за счет средств областного бюджета	901	0309	7000040600		93,3	93,3	93,3	100,0	100,0
Расходы на выплаты персоналу в целях обеспечения выполнения функций государственными (муниципальными) органами, казенными учреждениями, органами управления государственными внебюджетными фондами	901	0309	7000040600	100	32,0	32,0	32,0	100,0	100,0
Предоставление субсидий бюджетным, автономным учреждениям и иным некоммерческим организациям	901	0309	7000040600	600	61,3	61,3	61,3	100,0	100,0
Обеспечение пожарной безопасности	**901**	**0310**			**1 320,9**	**1 320,9**	**765,1**	**57,9**	**57,9**
Муниципальная программа “Повышение эффективности деятельности органов местного самоуправления города Нижний Тагил до 2024 года”	**901**	**0310**	**0100000000**		**1 320,9**	**1 320,9**	**765,1**	**57,9**	**57,9**
Подпрограмма “Защита населения и территории муниципального образования город Нижний Тагил от чрезвычайных ситуаций”	**901**	**0310**	**0150000000**		**1 320,9**	**1 320,9**	**765,1**	**57,9**	**57,9**
Проведение мероприятий по обеспечению первичных мер пожарной безопасности на территории муниципального образования город Нижний Тагил	901	0310	0150202000		820,9	820,9	265,1	32,3	32,3
Предоставление субсидий бюджетным, автономным учреждениям и иным некоммерческим организациям	901	0310	0150202000	600	820,9	820,9	265,1	32,3	32,3
Материальная поддержка деятельности добровольной пожарной охраны	901	0310	0151202000		500,0	500,0	500,0	100,0	100,0
Предоставление субсидий бюджетным, автономным учреждениям и иным некоммерческим организациям	901	0310	0151202000	600	500,0	500,0	500,0	100,0	100,0
Другие вопросы в области национальной безопасности и правоохранительной деятельности	**901**	**0314**			**500,0**	**500,0**	**477,3**	**95,5**	**95,5**
Муниципальная программа “Повышение эффективности деятельности органов местного самоуправления города Нижний Тагил до 2024 года”	**901**	**0314**	**0100000000**		**500,0**	**500,0**	**477,3**	**95,5**	**95,5**
Подпрограмма “Профилактика правонарушений на территории города Нижний Тагил”	**901**	**0314**	**01В0000000**		**500,0**	**500,0**	**477,3**	**95,5**	**95,5**
Создание условий для деятельности добровольных формирований населения по охране общественного порядка	901	0314	01В0100000		500,0	500,0	477,3	95,5	95,5
Предоставление субсидий бюджетным, автономным учреждениям и иным некоммерческим организациям	901	0314	01В0100000	600	500,0	500,0	477,3	95,5	95,5
НАЦИОНАЛЬНАЯ ЭКОНОМИКА	**901**	**0400**			**37 671,8**	**37 671,8**	**35 958,5**	**95,5**	**95,5**
Другие вопросы в области национальной экономики	**901**	**0412**			**37 671,8**	**37 671,8**	**35 958,5**	**95,5**	**95,5**
Муниципальная программа “Повышение эффективности деятельности органов местного самоуправления города Нижний Тагил до 2024 года”	**901**	**0412**	**0100000000**		**37 671,8**	**37 671,8**	**35 958,5**	**95,5**	**95,5**
Подпрограмма “Повышение эффективности управления муниципальной собственности города Нижний Тагил”	**901**	**0412**	**0120000000**		**24 722,3**	**24 722,3**	**23 566,4**	**95,3**	**95,3**
Обеспечение деятельности (оказание услуг, выполнение работ) подведомственных учреждений	901	0412	0120103000		24 222,3	24 222,3	23 104,0	95,4	95,4
Расходы на выплаты персоналу в целях обеспечения выполнения функций государственными (муниципальными) органами, казенными учреждениями, органами управления государственными внебюджетными фондами	901	0412	0120103000	100	22 540,7	22 540,7	21 824,6	96,8	96,8
Закупка товаров, работ и услуг для обеспечения муниципальных нужд	901	0412	0120103000	200	1 606,1	1 606,1	1 204,8	75,0	75,0
Иные бюджетные ассигнования	901	0412	0120103000	800	75,6	75,6	74,5	98,6	98,6
Мероприятия по земле и землепользованию	901	0412	0120300000		500,0	500,0	462,5	92,5	92,5
Закупка товаров, работ и услуг для обеспечения муниципальных нужд	901	0412	0120300000	200	500,0	500,0	462,5	92,5	92,5
Подпрограмма “Развитие туризма”	**901**	**0412**	**01А0000000**		**8 208,5**	**8 208,5**	**7 651,1**	**93,2**	**93,2**
Обеспечение деятельности (оказание услуг, выполнение работ) муниципальных учреждений	901	0412	01А0103000		8 208,5	8 208,5	7 651,1	93,2	93,2
Предоставление субсидий бюджетным, автономным учреждениям и иным некоммерческим организациям	901	0412	01А0103000	600	8 208,5	8 208,5	7 651,1	93,2	93,2
Подпрограмма “Развитие малого и среднего предпринимательства в городе Нижний Тагил”	**901**	**0412**	**01Б0000000**		**4 741,0**	**4 741,0**	**4 741,0**	**100,0**	**100,0**
Обеспечение деятельности организации инфраструктуры поддержки субъектов малого и среднего предпринимательства	901	0412	01Б01S5270		800,0	800,0	800,0	100,0	100,0
Предоставление субсидий бюджетным, автономным учреждениям и иным некоммерческим организациям	901	0412	01Б01S5270	600	800,0	800,0	800,0	100,0	100,0
Развитие системы поддержки малого и среднего предпринимательства на территории муниципального образования за счет средств областного бюджета	901	0412	01Б1145270		1 568,0	1 568,0	1 568,0	100,0	100,0
Предоставление субсидий бюджетным, автономным учреждениям и иным некоммерческим организациям	901	0412	01Б1145270	600	1 568,0	1 568,0	1 568,0	100,0	100,0
Финансовая поддержка субъектов малого и среднего предпринимательства, осуществляющих деятельность в монопрофильных муниципальных образованиях	901	0412	01Б14L5270		2 373,0	2 373,0	2 373,0	100,0	100,0
Иные бюджетные ассигнования	901	0412	01Б14L5270	800	2 373,0	2 373,0	2 373,0	100,0	100,0
ЖИЛИЩНО-КОММУНАЛЬНОЕ ХОЗЯЙСТВО	**901**	**0500**			**443 684,6**	**443 001,6**	**441 619,6**	**99,5**	**99,7**
Жилищное хозяйство	**901**	**0501**			**200 172,0**	**199 489,0**	**199 396,8**	**99,6**	**100,0**
Муниципальная программа “Повышение эффективности деятельности органов местного самоуправления города Нижний Тагил до 2024 года”	**901**	**0501**	**0100000000**		**200 172,0**	**199 489,0**	**199 396,8**	**99,6**	**100,0**

Подпрограмма “Совершенствование муниципального управления”	**901**	**0501**	**0110000000**		**172,0**	**172,0**	**155,8**	**90,6**	**90,6**
Мероприятия в области жилищного хозяйства	901	0501	0110700000		172,0	172,0	155,8	90,6	90,6
Закупка товаров, работ и услуг для обеспечения муниципальных нужд	901	0501	0110700000	200	172,0	172,0	155,8	90,6	90,6
Подпрограмма “Переселение граждан из жилых помещений, признанных непригодными для проживания и (или) с высоким уровнем износа на территории города Нижний Тагил”	**901**	**0501**	**0170000000**		**200 000,0**	**199 317,0**	**199 241,0**	**99,6**	**100,0**
Формирование жилищного фонда для переселения граждан из жилых помещений, признанных не пригодными для проживания за счет средств областного бюджета	901	0501	0170442500		180 000,0	179 317,0	179 316,9	99,6	100,0
Капитальные вложения в объекты государственной (муниципальной) собственности	901	0501	0170442500	400	180 000,0	179 317,0	179 316,9	99,6	100,0
Формирование жилищного фонда для переселения граждан из жилых помещений, признанных не пригодными для проживания	901	0501	01704S2500		20 000,0	20 000,0	19 924,1	99,6	99,6
Капитальные вложения в объекты государственной (муниципальной) собственности	901	0501	01704S2500	400	20 000,0	20 000,0	19 924,1	99,6	99,6
Коммунальное хозяйство	**901**	**0502**			**180 000,0**	**180 000,0**	**180 000,0**	**100,0**	**100,0**
Непрограммные направления расходов	**901**	**0502**	**7000000000**		**180 000,0**	**180 000,0**	**180 000,0**	**100,0**	**100,0**
Погашение кредиторской задолженности за счет средств местного бюджета	901	0502	7000000020		180 000,0	180 000,0	180 000,0	100,0	100,0
Капитальные вложения в объекты государственной (муниципальной) собственности	901	0502	7000000020	400	180 000,0	180 000,0	180 000,0	100,0	100,0
Другие вопросы в области жилищно-коммунального хозяйства	**901**	**0505**			**63 512,6**	**63 512,6**	**62 222,8**	**98,0**	**98,0**
Муниципальная программа “Повышение эффективности деятельности органов местного самоуправления города Нижний Тагил до 2024 года”	**901**	**0505**	**0100000000**		**58 341,1**	**58 341,1**	**57 051,3**	**97,8**	**97,8**
Подпрограмма “Обеспечение реализации муниципальной программы “Повышение эффективности деятельности органов местного самоуправления города Нижний Тагил до 2024 года”	**901**	**0505**	**0190000000**		**58 341,1**	**58 341,1**	**57 051,3**	**97,8**	**97,8**
Обеспечение деятельности (оказание услуг, выполнение работ) муниципальных учреждений	901	0505	0190103000		57 333,1	57 333,1	56 786,9	99,0	99,0
Предоставление субсидий бюджетным, автономным учреждениям и иным некоммерческим организациям	901	0505	0190103000	600	57 333,1	57 333,1	56 786,9	99,0	99,0
Проведение ремонтных работ, укрепление материально-технической базы муниципальных учреждений и объектов недвижимого имущества	901	0505	0190200000		1 008,0	1 008,0	264,5	26,2	26,2
Предоставление субсидий бюджетным, автономным учреждениям и иным некоммерческим организациям	901	0505	0190200000	600	1 008,0	1 008,0	264,5	26,2	26,2
Непрограммные направления расходов	**901**	**0505**	**7000000000**		**5 171,5**	**5 171,5**	**5 171,5**	**100,0**	**100,0**
Обеспечение оплаты труда работников муниципальных учреждений в размере не ниже минимального размера оплаты труда за счет средств областного бюджета	901	0505	7000040600		5 171,5	5 171,5	5 171,5	100,0	100,0
Предоставление субсидий бюджетным, автономным учреждениям и иным некоммерческим организациям	901	0505	7000040600	600	5 171,5	5 171,5	5 171,5	100,0	100,0
ОХРАНА ОКРУЖАЮЩЕЙ СРЕДЫ	**901**	**0600**			**45,1**	**45,1**	**13,4**	**29,6**	**29,6**
Охрана объектов растительного и животного мира и среды их обитания	**901**	**0603**			**45,1**	**45,1**	**13,4**	**29,6**	**29,6**
Муниципальная программа “Повышение эффективности деятельности органов местного самоуправления города Нижний Тагил до 2024 года”	**901**	**0603**	**0100000000**		**45,1**	**45,1**	**13,4**	**29,6**	**29,6**
Подпрограмма “Выполнение мероприятий по обеспечению требований законодательства об охране окружающей среды”	**901**	**0603**	**0160000000**		**45,1**	**45,1**	**13,4**	**29,6**	**29,6**
Получение специализированной информации о прогнозируемом уровне высокого загрязнения воздуха на территории города Нижний Тагил для реализации плана мероприятий по регулированию выбросов вредных (загрязняющих) веществ в атмосферный воздух в период неблагоприятных метеорологических условий	901	0603	0160400000		45,1	45,1	13,4	29,6	29,6
Закупка товаров, работ и услуг для обеспечения муниципальных нужд	901	0603	0160400000	200	45,1	45,1	13,4	29,6	29,6
СОЦИАЛЬНАЯ ПОЛИТИКА	**901**	**1000**			**2 479,5**	**2 479,5**	**2 479,5**	**100,0**	**100,0**
Другие вопросы в области социальной политики	**901**	**1006**			**2 479,5**	**2 479,5**	**2 479,5**	**100,0**	**100,0**
Муниципальная программа “Повышение эффективности деятельности органов местного самоуправления города Нижний Тагил до 2024 года”	**901**	**1006**	**0100000000**		**2 479,5**	**2 479,5**	**2 479,5**	**100,0**	**100,0**
Подпрограмма “Совершенствование муниципального управления”	**901**	**1006**	**0110000000**		**2 479,5**	**2 479,5**	**2 479,5**	**100,0**	**100,0**
Оказание поддержки социально ориентированным некоммерческим организациям	901	1006	0110800000		2 479,5	2 479,5	2 479,5	100,0	100,0
Предоставление субсидий бюджетным, автономным учреждениям и иным некоммерческим организациям	901	1006	0110800000	600	2 479,5	2 479,5	2 479,5	100,0	100,0
СРЕДСТВА МАССОВОЙ ИНФОРМАЦИИ	**901**	**1200**			**24 037,9**	**24 037,9**	**23 871,8**	**99,3**	**99,3**
Телевидение и радиовещание	**901**	**1201**			**10 359,7**	**10 359,7**	**10 193,6**	**98,4**	**98,4**
Муниципальная программа “Повышение эффективности деятельности органов местного самоуправления города Нижний Тагил до 2024 года”	**901**	**1201**	**0100000000**		**10 359,7**	**10 359,7**	**10 193,6**	**98,4**	**98,4**
Подпрограмма “Информирование населения о деятельности органов местного самоуправления”	**901**	**1201**	**0180000000**		**10 359,7**	**10 359,7**	**10 193,6**	**98,4**	**98,4**
Обеспечение нужд в осуществлении телевизионного вещания по вопросам освещения деятельности органов государственной власти, органов местного самоуправления и социально-значимым вопросам	901	1201	0180103000		10 359,7	10 359,7	10 193,6	98,4	98,4
Предоставление субсидий бюджетным, автономным учреждениям и иным некоммерческим организациям	901	1201	0180103000	600	10 359,7	10 359,7	10 193,6	98,4	98,4
Периодическая печать и издательства	**901**	**1202**			**13 678,2**	**13 678,2**	**13 678,2**	**100,0**	**100,0**
Муниципальная программа “Повышение эффективности деятельности органов местного самоуправления города Нижний Тагил до 2024 года”	**901**	**1202**	**0100000000**		**13 678,2**	**13 678,2**	**13 678,2**	**100,0**	**100,0**
Подпрограмма “Информирование населения о деятельности органов местного самоуправления”	**901**	**1202**	**0180000000**		**13 678,2**	**13 678,2**	**13 678,2**	**100,0**	**100,0**
Периодические издания, учрежденные органами местного самоуправления	901	1202	0180203000		13 678,2	13 678,2	13 678,2	100,0	100,0
Предоставление субсидий бюджетным, автономным учреждениям и иным некоммерческим организациям	901	1202	0180203000	600	13 678,2	13 678,2	13 678,2	100,0	100,0
ОБСЛУЖИВАНИЕ ГОСУДАРСТВЕННОГО И МУНИЦИПАЛЬНОГО ДОЛГА	**901**	**1300**			**102 436,8**	**102 436,8**	**102 181,7**	**99,8**	**99,8**
Обслуживание государственного внутреннего и муниципального долга	**901**	**1301**			**102 436,8**	**102 436,8**	**102 181,7**	**99,8**	**99,8**
Муниципальная программа “Повышение эффективности деятельности органов местного самоуправления города Нижний Тагил до 2024 года”	**901**	**1301**	**0100000000**		**102 436,8**	**102 436,8**	**102 181,7**	**99,8**	**99,8**
Подпрограмма “Управление финансами муниципального образования город Нижний Тагил”	**901**	**1301**	**01Г0000000**		**102 436,8**	**102 436,8**	**102 181,7**	**99,8**	**99,8**
Исполнение обязательств по обслуживанию муниципального долга	901	1301	01Г0100000		102 436,8	102 436,8	102 181,7	99,8	99,8
Обслуживание государственного (муниципального) долга	901	1301	01Г0100000	700	102 436,8	102 436,8	102 181,7	99,8	99,8
Управление городским хозяйством Администрации города Нижний Тагил	**903**				**3 826 792,8**	**3 826 792,8**	**3 332 395,3**	**87,1**	**87,1**
ОБЩЕГОСУДАРСТВЕННЫЕ ВОПРОСЫ	**903**	**0100**			**2 959,2**	**2 959,2**	**2 738,3**	**92,5**	**92,5**
Другие общегосударственные вопросы	**903**	**0113**			**2 959,2**	**2 959,2**	**2 738,3**	**92,5**	**92,5**
Муниципальная программа “Реализация основных направлений строительного комплекса в городе Нижний Тагил до 2024 года”	**903**	**0113**	**0А00000000**		**2 959,2**	**2 959,2**	**2 738,3**	**92,5**	**92,5**
Подпрограмма “Строительство, реконструкция, капитальный ремонт, ремонт, снос объектов жилого и нежилого муниципального фонда”	**903**	**0113**	**0А40000000**		**2 959,2**	**2 959,2**	**2 738,3**	**92,5**	**92,5**
Капитальные ремонты, ремонты объектов нежилого муниципального фонда, прочие расходы, связанные с данными работами	903	0113	0А40600000		119,0	119,0	0,0	0,0	0,0
Закупка товаров, работ и услуг для обеспечения муниципальных нужд	903	0113	0А40600000	200	119,0	119,0	0,0	0,0	0,0
Снос объектов нежилого муниципального фонда, прочие расходы, связанные с данными работами	903	0113	0А41000000		2 840,2	2 840,2	2 738,3	96,4	96,4
Закупка товаров, работ и услуг для обеспечения муниципальных нужд	903	0113	0А41000000	200	2 840,2	2 840,2	2 738,3	96,4	96,4
НАЦИОНАЛЬНАЯ БЕЗОПАСНОСТЬ И ПРАВООХРАНИТЕЛЬНАЯ ДЕЯТЕЛЬНОСТЬ	**903**	**0300**			**6 448,7**	**6 448,7**	**6 176,6**	**95,8**	**95,8**
Защита населения и территории от чрезвычайных ситуаций природного и техногенного характера, гражданская оборона	**903**	**0309**			**1 933,0**	**1 933,0**	**1 871,7**	**96,8**	**96,8**
Муниципальная программа “Развитие и содержание объектов городского и коммунального хозяйства города Нижний Тагил до 2024 года”	**903**	**0309**	**0300000000**		**1 933,0**	**1 933,0**	**1 871,7**	**96,8**	**96,8**
Подпрограмма “Повышение комплексной безопасности и безопасности дорожного движения в городе до 2024 года”	**903**	**0309**	**0370000000**		**1 933,0**	**1 933,0**	**1 871,7**	**96,8**	**96,8**
Обеспечение технической готовности, функционирования и развития комплексной системы информирования и оповещения населения в местах массового пребывания людей, а также содержание и поддержание в готовности систем оповещения населения в жилом секторе	903	0309	0370600000		1 933,0	1 933,0	1 871,7	96,8	96,8
Предоставление субсидий бюджетным, автономным учреждениям и иным некоммерческим организациям	903	0309	0370600000	600	1 933,0	1 933,0	1 871,7	96,8	96,8
Другие вопросы в области национальной безопасности и правоохранительной деятельности	**903**	**0314**			**4 515,7**	**4 515,7**	**4 304,8**	**95,3**	**95,3**
Муниципальная программа “Развитие и содержание объектов городского и коммунального хозяйства города Нижний Тагил до 2024 года”	**903**	**0314**	**0300000000**		**819,6**	**819,6**	**632,8**	**77,2**	**77,2**
Подпрограмма “Повышение комплексной безопасности и безопасности дорожного движения в городе до 2024 года”	**903**	**0314**	**0370000000**		**819,6**	**819,6**	**632,8**	**77,2**	**77,2**
Развитие и обеспечение эксплуатационного состояния аппаратно-программного комплекса “Безопасный город” – “Единый центр оперативного реагирования города Нижний Тагил”	903	0314	0370500000		819,6	819,6	632,8	77,2	77,2
Закупка товаров, работ и услуг для обеспечения муниципальных нужд	903	0314	0370500000	200	819,6	819,6	632,8	77,2	77,2

Муниципальная программа “Реализация основных направлений строительного комплекса в городе Нижний Тагил до 2024 года”	**903**	**0314**	**0А00000000**		**3 696,1**	**3 696,1**	**3 672,0**	**99,3**	**99,3**
Подпрограмма “Строительство, реконструкция, капитальный ремонт, ремонт, снос объектов жилого и нежилого муниципального фонда”	**903**	**0314**	**0А40000000**		**3 696,1**	**3 696,1**	**3 672,0**	**99,3**	**99,3**
Разработка проектно-сметной документации, проведение государственной (ценовой) экспертизы проектно-сметной документации на строительство, реконструкцию, капитальный ремонт и ремонт объектов в сфере строительства, реконструкции, капитальных ремонтов, ремонтов объектов нежилого муниципального фонда, прочие расходы, связанные с разработкой проектно-сметной документации	903	0314	0А40400000		12,0	12,0	12,0	100,0	100,0
Закупка товаров, работ и услуг для обеспечения муниципальных нужд	903	0314	0А40400000	200	12,0	12,0	12,0	100,0	100,0
Капитальные ремонты, ремонты объектов нежилого муниципального фонда, прочие расходы, связанные с данными работами	903	0314	0А40600000		3 684,1	3 684,1	3 660,0	99,3	99,3
Закупка товаров, работ и услуг для обеспечения муниципальных нужд	903	0314	0А40600000	200	3 684,1	3 684,1	3 660,0	99,3	99,3
НАЦИОНАЛЬНАЯ ЭКОНОМИКА	**903**	**0400**			**1 741 688,3**	**1 741 688,3**	**1 546 647,6**	**88,8**	**88,8**
Сельское хозяйство и рыболовство	**903**	**0405**			**10 744,5**	**10 744,5**	**9 764,5**	**90,9**	**90,9**
Муниципальная программа “Развитие и содержание объектов городского и коммунального хозяйства города Нижний Тагил до 2024 года”	**903**	**0405**	**0300000000**		**9 017,0**	**9 017,0**	**8 037,1**	**89,1**	**89,1**
Подпрограмма “Развитие и содержание объектов внешнего благоустройства на территории города Нижний Тагил до 2024 года”	**903**	**0405**	**0340000000**		**9 017,0**	**9 017,0**	**8 037,1**	**89,1**	**89,1**
Осуществление государственного полномочия Свердловской области по организации проведения мероприятий по отлову и содержанию безнадзорных животных	903	0405	0340542П00		9 017,0	9 017,0	8 037,1	89,1	89,1
Закупка товаров, работ и услуг для обеспечения муниципальных нужд	903	0405	0340542П00	200	9 017,0	9 017,0	8 037,1	89,1	89,1
Непрограммные направления расходов	903	0405	7000000000		1 727,5	1 727,5	1 727,4	100,0	100,0
Мероприятия по утилизации трупов собак	903	0405	7000000090		1 727,5	1 727,5	1 727,4	100,0	100,0
Иные бюджетные ассигнования	903	0405	7000000090	800	1 727,5	1 727,5	1 727,4	100,0	100,0
Водное хозяйство	**903**	**0406**			**39 890,2**	**39 890,2**	**19 432,8**	**48,7**	**48,7**
Муниципальная программа “Развитие и содержание объектов городского и коммунального хозяйства города Нижний Тагил до 2024 года”	**903**	**0406**	**0300000000**		**1 270,6**	**1 270,6**	**1 186,6**	**93,4**	**93,4**
Подпрограмма “Обеспечение экологической безопасности, охрана, защита и воспроизводство городских лесов, городских зеленых насаждений, эксплуатационное содержание гидротехнических сооружений до 2024 года”	**903**	**0406**	**0380000000**		**1 270,6**	**1 270,6**	**1 186,6**	**93,4**	**93,4**
Осуществление деятельности по эксплуатационному содержанию гидротехнических сооружений	903	0406	0380500000		1 270,6	1 270,6	1 186,6	93,4	93,4
Предоставление субсидий бюджетным, автономным учреждениям и иным некоммерческим организациям	903	0406	0380500000	600	1 270,6	1 270,6	1 186,6	93,4	93,4
Муниципальная программа “Реализация основных направлений строительного комплекса в городе Нижний Тагил до 2024 года”	**903**	**0406**	**0А00000000**		**38 619,6**	**38 619,6**	**18 246,3**	**47,2**	**47,2**
Подпрограмма “Строительство, реконструкция, капитальный ремонт, ремонт объектов коммунальной инфраструктуры”	**903**	**0406**	**0А50000000**		**38 619,6**	**38 619,6**	**18 246,3**	**47,2**	**47,2**
Разработка проектно-сметной документации, проведение государственной (ценовой) экспертизы проектно-сметной документации на строительство, реконструкцию, капитальный ремонт, ремонт объектов водоснабжения, прочие расходы, связанные с разработкой проектно-сметной документации	903	0406	0А50100000		1 500,0	1 500,0	0,0	0,0	0,0
Закупка товаров, работ и услуг для обеспечения муниципальных нужд	903	0406	0А50100000	200	1 500,0	1 500,0	0,0	0,0	0,0
Капитальный ремонт, ремонт объектов водоснабжения, прочие расходы, связанные с данными работами	903	0406	0А50300000		37 119,6	37 119,6	18 246,3	49,2	49,2
Закупка товаров, работ и услуг для обеспечения муниципальных нужд	903	0406	0А50300000	200	37 119,6	37 119,6	18 246,3	49,2	49,2
Лесное хозяйство	**903**	**0407**			**5 058,6**	**5 058,6**	**4 285,9**	**84,7**	**84,7**
Муниципальная программа “Развитие и содержание объектов городского и коммунального хозяйства города Нижний Тагил до 2024 года”	**903**	**0407**	**0300000000**		**5 058,6**	**5 058,6**	**4 285,9**	**84,7**	**84,7**
Подпрограмма “Обеспечение экологической безопасности, охрана, защита и воспроизводство городских лесов, городских зеленых насаждений, эксплуатационное содержание гидротехнических сооружений до 2024 года”	**903**	**0407**	**0380000000**		**5 058,6**	**5 058,6**	**4 285,9**	**84,7**	**84,7**
Осуществление мероприятий по охране, защите, воспроизводству городских лесов, лесов особо охраняемых природных территорий, расположенных в границах городского округа, в том числе предупреждение лесных пожаров	903	0407	0380200000		5 058,6	5 058,6	4 285,9	84,7	84,7
Предоставление субсидий бюджетным, автономным учреждениям и иным некоммерческим организациям	903	0407	0380200000	600	5 058,6	5 058,6	4 285,9	84,7	84,7
Транспорт	**903**	**0408**			**211 680,4**	**211 680,4**	**207 230,6**	**97,9**	**97,9**
Муниципальная программа “Развитие и содержание объектов городского и коммунального хозяйства города Нижний Тагил до 2024 года”	**903**	**0408**	**0300000000**		**211 680,4**	**211 680,4**	**207 230,6**	**97,9**	**97,9**
Подпрограмма “Развитие и поддержка городского общественного транспорта в городе Нижний Тагил до 2024 года”	**903**	**0408**	**0320000000**		**211 680,4**	**211 680,4**	**207 230,6**	**97,9**	**97,9**
Приобретение пассажирских трамвайных вагонов и специализированной техники для трамвайного парка города	903	0408	0320100000		146 441,4	146 441,4	146 441,2	100,0	100,0
Закупка товаров, работ и услуг для обеспечения муниципальных нужд	903	0408	0320100000	200	146 441,4	146 441,4	146 441,2	100,0	100,0
Осуществление регулярных перевозок по регулируемым тарифам по муниципальным маршрутам на территории муниципального образования “город Нижний Тагил”	903	0408	0321100000		65 239,0	65 239,0	60 789,4	93,2	93,2
Закупка товаров, работ и услуг для обеспечения муниципальных нужд	903	0408	0321100000	200	65 239,0	65 239,0	60 789,4	93,2	93,2
Дорожное хозяйство (дорожные фонды)	**903**	**0409**			**1 395 027,4**	**1 395 027,4**	**1 235 881,3**	**88,6**	**88,6**
Муниципальная программа “Развитие и содержание объектов городского и коммунального хозяйства города Нижний Тагил до 2024 года”	**903**	**0409**	**0300000000**		**1 377 208,8**	**1 377 208,8**	**1 232 272,7**	**89,5**	**89,5**
Подпрограмма “Строительство, реконструкция, капитальный ремонт, ремонт и содержание автомобильных дорог общего пользования местного значения и искусственных сооружений на них до 2024 года”	**903**	**0409**	**0330000000**		**1 293 273,2**	**1 293 273,2**	**1 155 752,9**	**89,4**	**89,4**
Содержание автомобильных дорог общего пользования местного значения и средств регулирования дорожного движения в городе, ремонт автомобильных дорог общего пользования местного значения в городе, прочие расходы, связанные с проведением ремонта автомобильных дорог	903	0409	0330100000		422 973,6	422 973,6	311 010,8	73,5	73,5
Закупка товаров, работ и услуг для обеспечения муниципальных нужд	903	0409	0330100000	200	422 973,6	422 973,6	311 010,8	73,5	73,5
Ремонт автомобильных дорог общего пользования местного значения за счет средств областного бюджета	903	0409	0330144600		189 563,5	189 563,5	189 563,5	100,0	100,0
Закупка товаров, работ и услуг для обеспечения муниципальных нужд	903	0409	0330144600	200	189 563,5	189 563,5	189 563,5	100,0	100,0
Ремонт автомобильных дорог общего пользования местного значения, средства для соблюдения доли финансирования	903	0409	03301S4600		13 579,8	13 579,8	13 579,5	100,0	100,0
Закупка товаров, работ и услуг для обеспечения муниципальных нужд	903	0409	03301S4600	200	13 579,8	13 579,8	13 579,5	100,0	100,0
Разработка проектно-сметной документации, государственная (ценовая) экспертиза проектно-сметной документации по капитальному ремонту автомобильных дорог общего пользования местного значения в городе, прочие расходы, связанные с разработкой проектно-сметной документации	903	0409	0330300000		7 841,0	7 841,0	6 941,1	88,5	88,5
Закупка товаров, работ и услуг для обеспечения муниципальных нужд	903	0409	0330300000	200	7 841,0	7 841,0	6 941,1	88,5	88,5
Капитальный ремонт автомобильных дорог общего пользования местного значения в городе	903	0409	0330400000		3 104,2	3 104,2	0,0	0,0	0,0
Закупка товаров, работ и услуг для обеспечения муниципальных нужд	903	0409	0330400000	200	3 104,2	3 104,2	0,0	0,0	0,0
Капитальный ремонт автомобильных дорог общего пользования местного значения за счет средств областного бюджета	903	0409	0330444200		320 190,8	320 190,8	320 190,8	100,0	100,0
Закупка товаров, работ и услуг для обеспечения муниципальных нужд	903	0409	0330444200	200	320 190,8	320 190,8	320 190,8	100,0	100,0
Капитальный ремонт автомобильных дорог общего пользования местного значения за счет средств местного бюджета	903	0409	03304S4200		19 857,5	19 857,5	19 857,4	100,0	100,0
Закупка товаров, работ и услуг для обеспечения муниципальных нужд	903	0409	03304S4200	200	19 857,5	19 857,5	19 857,4	100,0	100,0
Разработка проектно-сметной документации, государственная (ценовая) экспертиза проектно-сметной документации по капитальному ремонту, ремонту мостов, путепроводов в городе, прочие расходы, связанные с разработкой проектно-сметной документации	903	0409	0330500000		34,0	34,0	33,9	99,6	99,6
Закупка товаров, работ и услуг для обеспечения муниципальных нужд	903	0409	0330500000	200	34,0	34,0	33,9	99,6	99,6
Разработка проектно-сметной документации, государственная (ценовая) экспертиза проектно-сметной документации по реконструкции автомобильных дорог общего пользования местного значения в городе, прочие расходы, связанные с данными работами	903	0409	0330700000		337,5	337,5	47,2	14,0	14,0
Капитальные вложения в объекты государственной (муниципальной) собственности	903	0409	0330700000	400	337,5	337,5	47,2	14,0	14,0
Реконструкция автомобильных дорог общего пользования местного значения в городе	903	0409	0330800000		18,3	18,3	0,0	0,0	0,0
Капитальные вложения в объекты государственной (муниципальной) собственности	903	0409	0330800000	400	18,3	18,3	0,0	0,0	0,0
Разработка проектно-сметной документации, государственная (ценовая) экспертиза проектно-сметной документации по реконструкции мостов, путепроводов в городе, прочие расходы, связанные с данными работами	903	0409	0330900000		422,7	422,7	422,7	100,0	100,0
Капитальные вложения в объекты государственной (муниципальной) собственности	903	0409	0330900000	400	422,7	422,7	422,7	100,0	100,0

Реконструкция мостов, путепроводов в городе, прочие расходы, связанные с данными работами	903	0409	0331000000		17,5	17,5	0,0	0,0	0,0
Капитальные вложения в объекты государственной (муниципальной) собственности	903	0409	0331000000	400	17,5	17,5	0,0	0,0	0,0
Разработка проектно-сметной документации, государственная (ценовая) экспертиза проектно-сметной документации на строительство автомобильных дорог в городе, прочие расходы, связанные с разработкой проектно-сметной документации	903	0409	0331100000		13 984,1	13 984,1	13 590,6	97,2	97,2
Капитальные вложения в объекты государственной (муниципальной) собственности	903	0409	0331100000	400	13 984,1	13 984,1	13 590,6	97,2	97,2
Строительство автомобильных дорог общего пользования местного значения в городе, прочие расходы, связанные с данными работами	903	0409	0331200000		178,7	178,7	73,3	41,0	41,0
Капитальные вложения в объекты государственной (муниципальной) собственности	903	0409	0331200000	400	178,7	178,7	73,3	41,0	41,0
Строительство автомобильных дорог общего пользования местного значения, направленных на подготовку и проведение праздничных мероприятий, посвященных 300-летию основания города Нижний Тагил за счет средств областного бюджета	903	0409	0331244110		215 569,0	215 569,0	194 846,3	90,4	90,4
Капитальные вложения в объекты государственной (муниципальной) собственности	903	0409	0331244110	400	215 569,0	215 569,0	194 846,3	90,4	90,4
Строительство автомобильных дорог общего пользования местного значения, направленных на подготовку и проведение праздничных мероприятий, посвященных 300-летию основания города Нижний Тагил за счет средств местного бюджета	903	0409	03312S4110		11 351,0	11 351,0	11 345,8	100,0	100,0
Капитальные вложения в объекты государственной (муниципальной) собственности	903	0409	03312S4110	400	11 351,0	11 351,0	11 345,8	100,0	100,0
Разработка проектно-сметной документации, государственная (ценовая) экспертизы проектно-сметной документации на строительство мостов, путепроводов в городе, прочие расходы, связанные с разработкой проектно-сметной документации	903	0409	0331300000		74 250,0	74 250,0	74 250,0	100,0	100,0
Капитальные вложения в объекты государственной (муниципальной) собственности	903	0409	0331300000	400	74 250,0	74 250,0	74 250,0	100,0	100,0
Подпрограмма “Повышение комплексной безопасности и безопасности дорожного движения в городе до 2024 года”	**903**	**0409**	**0370000000**		**83 935,6**	**83 935,6**	**76 519,9**	**91,2**	**91,2**
Развитие и обеспечение эксплуатационного состояния аппаратно-программного комплекса “Безопасный город” – “Видеофиксация правонарушений” (в том числе правил дорожного движения) на территории города	903	0409	0370100000		18 657,0	18 657,0	15 963,9	85,6	85,6
Предоставление субсидий бюджетным, автономным учреждениям и иным некоммерческим организациям	903	0409	0370100000	600	18 657,0	18 657,0	15 963,9	85,6	85,6
Повышение безопасности дорожного движения	903	0409	0370200000		64 578,6	64 578,6	60 279,8	93,3	93,3
Закупка товаров, работ и услуг для обеспечения муниципальных нужд	903	0409	0370200000	200	1 779,0	1 779,0	0,0	0,0	0,0
Предоставление субсидий бюджетным, автономным учреждениям и иным некоммерческим организациям	903	0409	0370200000	600	62 799,6	62 799,6	60 279,8	96,0	96,0
Обустройство и ремонт средств регулирования дорожного движения	903	0409	0370400000		700,0	700,0	276,2	39,5	39,5
Капитальные вложения в объекты государственной (муниципальной) собственности	903	0409	0370400000	400	700,0	700,0	276,2	39,5	39,5
Непрограммные направления расходов	**903**	**0409**	**7000000000**		**17 818,6**	**17 818,6**	**3 608,5**	**20,3**	**20,3**
Расходы на исполнение судебных актов, постановлений (решений) о привлечении к административной ответственности, определений суда, мировых соглашений	903	0409	7000000010		15 582,2	15 582,2	1 422,1	9,1	9,1
Капитальные вложения в объекты государственной (муниципальной) собственности	903	0409	7000000010	400	15 367,3	15 367,3	1 207,3	7,9	7,9
Иные бюджетные ассигнования	903	0409	7000000010	800	214,9	214,9	214,8	100,0	100,0
Восстановление автомобильных дорог, покрытий земляных участков, зеленых насаждений, элементов благоустройства и (или) иного имущества, поврежденного в результате проведения земляных работ	903	0409	7000000140		50,0	50,0	0,0	0,0	0,0
Закупка товаров, работ и услуг для обеспечения муниципальных нужд	903	0409	7000000140	200	50,0	50,0	0,0	0,0	0,0
Строительство и реконструкция автомобильных дорог общего пользования местного значения за счет средств областного бюджета (исполнение муниципальных контрактов прошлых лет)	903	0409	7000344100		2 186,4	2 186,4	2 186,4	100,0	100,0
Капитальные вложения в объекты государственной (муниципальной) собственности	903	0409	7000344100	400	2 186,4	2 186,4	2 186,4	100,0	100,0
Другие вопросы в области национальной экономики	**903**	**0412**			**79 287,2**	**79 287,2**	**70 052,4**	**88,4**	**88,4**
Муниципальная программа “Развитие и содержание объектов городского и коммунального хозяйства города Нижний Тагил до 2024 года”	**903**	**0412**	**0300000000**		**6 248,9**	**6 248,9**	**4 030,1**	**64,5**	**64,5**
Подпрограмма “Развитие и содержание объектов внешнего благоустройства на территории города Нижний Тагил до 2024 года”	**903**	**0412**	**0340000000**		**6 248,9**	**6 248,9**	**4 030,1**	**64,5**	**64,5**
Прочие мероприятия по благоустройству территории города	903	0412	0340500000		648,9	648,9	317,9	49,0	49,0
Закупка товаров, работ и услуг для обеспечения муниципальных нужд	903	0412	0340500000	200	648,9	648,9	317,9	49,0	49,0
Развитие объектов, предназначенных для организации досуга жителей муниципальных образований в Свердловской области за счет средств областного бюджета	903	0412	0340543Д00		3 000,0	3 000,0	3 000,0	100,0	100,0
Закупка товаров, работ и услуг для обеспечения муниципальных нужд	903	0412	0340543Д00	200	3 000,0	3 000,0	3 000,0	100,0	100,0
Развитие объектов, предназначенных для организации досуга жителей муниципальных образований в Свердловской области	903	0412	03405S3Д00		2 600,0	2 600,0	712,3	27,4	27,4
Закупка товаров, работ и услуг для обеспечения муниципальных нужд	903	0412	03405S3Д00	200	2 600,0	2 600,0	712,3	27,4	27,4
Муниципальная программа “Реализация основных направлений строительного комплекса в городе Нижний Тагил до 2024 года”	**903**	**0412**	**0А00000000**		**70 178,0**	**70 178,0**	**63 162,0**	**90,0**	**90,0**
Подпрограмма “Выполнение работ и оказание услуг в сфере проектирования”	**903**	**0412**	**0А10000000**		**69 178,0**	**69 178,0**	**63 162,0**	**91,3**	**91,3**
Разработка проектно-сметной документации, проведение государственной (ценовой) экспертизы проектно-сметной документации в сфере строительства, реконструкции, капитальных ремонтов и ремонтов объектов муниципальной собственности, прочие расходы, связанные с данными работами	903	0412	0А10100000		69 178,0	69 178,0	63 162,0	91,3	91,3
Предоставление субсидий бюджетным, автономным учреждениям и иным некоммерческим организациям	903	0412	0А10100000	600	69 178,0	69 178,0	63 162,0	91,3	91,3
Подпрограмма “Строительство, реконструкция, капитальные ремонты, ремонты объектов культуры, физкультуры и прочих городских объектов”	**903**	**0412**	**0А30000000**		**1 000,0**	**1 000,0**	**0,0**	**0,0**	**0,0**
Проведение капитальных ремонтов и ремонтов объектов культуры, прочие расходы, связанные с данными работами	903	0412	0А30300000		1 000,0	1 000,0	0,0	0,0	0,0
Закупка товаров, работ и услуг для обеспечения муниципальных нужд	903	0412	0А30300000	200	1 000,0	1 000,0	0,0	0,0	0,0
Непрограммные направления расходов	**903**	**0412**	**7000000000**		**2 860,3**	**2 860,3**	**2 860,3**	**100,0**	**100,0**
Развитие объектов, предназначенных для организации досуга жителей муниципальных образований Свердловской области за счет средств областного бюджета (исполнение муниципальных контрактов прошлых лет)	903	0412	7000343Д00		2 860,3	2 860,3	2 860,3	100,0	100,0
Закупка товаров, работ и услуг для обеспечения муниципальных нужд	903	0412	7000343Д00	200	2 860,3	2 860,3	2 860,3	100,0	100,0
ЖИЛИЩНО-КОММУНАЛЬНОЕ ХОЗЯЙСТВО	**903**	**0500**			**1 257 552,9**	**1 257 552,9**	**1 081 893,0**	**86,0**	**86,0**
Жилищное хозяйство	**903**	**0501**			**22 350,0**	**22 350,0**	**18 673,4**	**83,5**	**83,5**
Муниципальная программа “Развитие и содержание объектов городского и коммунального хозяйства города Нижний Тагил до 2024 года”	**903**	**0501**	**0300000000**		**3 030,9**	**3 030,9**	**2 709,4**	**89,4**	**89,4**
Подпрограмма “Создание комфортных условий для населения города Нижний Тагил, проживающего в домах, не обеспеченных централизованными системами водоснабжения и канализации до 2024 года”	**903**	**0501**	**0350000000**		**3 030,9**	**3 030,9**	**2 709,4**	**89,4**	**89,4**
Предоставление субсидии юридическим лицам, оказывающим населению услуги по вывозу жидких бытовых отходов, в целях возмещения недополученных доходов	903	0501	0350300000		3 030,9	3 030,9	2 709,4	89,4	89,4
Иные бюджетные ассигнования	903	0501	0350300000	800	3 030,9	3 030,9	2 709,4	89,4	89,4
Муниципальная программа “Реализация основных направлений строительного комплекса в городе Нижний Тагил до 2024 года”	**903**	**0501**	**0А00000000**		**19 285,2**	**19 285,2**	**15 930,2**	**82,6**	**82,6**
Подпрограмма “Строительство, реконструкция, капитальный ремонт, ремонт, снос объектов жилого и нежилого муниципального фонда”	**903**	**0501**	**0А40000000**		**19 285,2**	**19 285,2**	**15 930,2**	**82,6**	**82,6**
Капитальный ремонт, ремонт объектов жилого муниципального фонда, прочие расходы, связанные с данными работами	903	0501	0А40300000		7 291,9	7 291,9	5 273,6	72,3	72,3
Закупка товаров, работ и услуг для обеспечения муниципальных нужд	903	0501	0А40300000	200	7 291,9	7 291,9	5 273,6	72,3	72,3
Снос объектов жилого муниципального фонда, прочие расходы, связанные с данными работами	903	0501	0А40800000		11 993,3	11 993,3	10 656,6	88,9	88,9
Закупка товаров, работ и услуг для обеспечения муниципальных нужд	903	0501	0А40800000	200	11 993,3	11 993,3	10 656,6	88,9	88,9
Непрограммные направления расходов	**903**	**0501**	**7000000000**		**33,9**	**33,9**	**33,8**	**99,8**	**99,8**
Расходы на исполнение судебных актов, постановлений (решений) о привлечении к административной ответственности, определений суда, мировых соглашений	903	0501	7000000010		33,9	33,9	33,8	99,8	99,8
Иные бюджетные ассигнования	903	0501	7000000010	800	33,9	33,9	33,8	99,8	99,8
Коммунальное хозяйство	**903**	**0502**			**113 174,3**	**113 174,3**	**86 629,2**	**76,5**	**76,5**
Муниципальная программа “Развитие и содержание объектов городского и коммунального хозяйства города Нижний Тагил до 2024 года”	**903**	**0502**	**0300000000**		**598,0**	**598,0**	**586,9**	**98,1**	**98,1**
Подпрограмма “Развитие и содержание объектов внешнего благоустройства на территории города Нижний Тагил до 2024 года”	**903**	**0502**	**0340000000**		**598,0**	**598,0**	**586,9**	**98,1**	**98,1**
Электроснабжение объектов муниципальной собственности (за исключением объектов, поименованных в мероприятиях муниципальной программы), прочие расходы, связанные с данными работами	903	0502	0341500000		598,0	598,0	586,9	98,1	98,1

Закупка товаров, работ и услуг для обеспечения муниципальных нужд	903	0502	0341500000	200	598,0	598,0	586,9	98,1	98,1
Муниципальная программа “Реализация основных направлений строительного комплекса в городе Нижний Тагил до 2024 года”	**903**	**0502**	**0A00000000**		**39 407,9**	**39 407,9**	**14 639,2**	**37,1**	**37,1**
Подпрограмма “Строительство, реконструкция, капитальный ремонт, ремонт объектов коммунальной инфраструктуры”	**903**	**0502**	**0A50000000**		**39 407,9**	**39 407,9**	**14 639,2**	**37,1**	**37,1**
Разработка проектно-сметной документации, проведение государственной (ценовой) экспертизы проектно-сметной документации на строительство, реконструкцию, капитальный ремонт, ремонт объектов водоснабжения, прочие расходы, связанные с разработкой проектно-сметной документации	903	0502	0A50100000		1 293,7	1 293,7	677,1	52,3	52,3
Закупка товаров, работ и услуг для обеспечения муниципальных нужд	903	0502	0A50100000	200	179,3	179,3	179,2	100,0	100,0
Капитальные вложения в объекты государственной (муниципальной) собственности	903	0502	0A50100000	400	1 114,4	1 114,4	497,8	44,7	44,7
Строительство, реконструкция объектов водоснабжения, прочие расходы, связанные с данными работами	903	0502	0A50200000		985,1	985,1	13,9	1,4	1,4
Закупка товаров, работ и услуг для обеспечения муниципальных нужд	903	0502	0A50200000	200	217,5	217,5	13,9	6,4	6,4
Капитальные вложения в объекты государственной (муниципальной) собственности	903	0502	0A50200000	400	767,6	767,6	0,0	0,0	0,0
Капитальный ремонт, ремонт объектов водоснабжения, прочие расходы, связанные с данными работами	903	0502	0A50300000		4 469,7	4 469,7	3 779,6	84,6	84,6
Закупка товаров, работ и услуг для обеспечения муниципальных нужд	903	0502	0A50300000	200	4 469,7	4 469,7	3 779,6	84,6	84,6
Строительство, реконструкция объектов теплоснабжения, прочие расходы, связанные с данными работами	903	0502	0A50500000		32 438,0	32 438,0	10 168,6	31,3	31,3
Капитальные вложения в объекты государственной (муниципальной) собственности	903	0502	0A50500000	400	32 438,0	32 438,0	10 168,6	31,3	31,3
Строительство, реконструкция объектов газоснабжения, прочие расходы, связанные с данными работами	903	0502	0A50800000		217,2	217,2	0,0	0,0	0,0
Закупка товаров, работ и услуг для обеспечения муниципальных нужд	903	0502	0A50800000	200	217,2	217,2	0,0	0,0	0,0
Строительство, реконструкция объектов электроснабжения, прочие расходы, связанные с данными работами	903	0502	0A51100000		4,2	4,2	0,0	0,0	0,0
Капитальные вложения в объекты государственной (муниципальной) собственности	903	0502	0A51100000	400	4,2	4,2	0,0	0,0	0,0
Непрограммные направления расходов	**903**	**0502**	**7000000000**		**73 168,3**	**73 168,3**	**71 403,1**	**97,6**	**97,6**
Расходы на исполнение судебных актов, постановлений (решений) о привлечении к административной ответственности, определений суда, мировых соглашений	903	0502	7000000010		170,6	170,6	170,5	100,0	100,0
Иные бюджетные ассигнования	903	0502	7000000010	800	170,6	170,6	170,5	100,0	100,0
Погашение кредиторской задолженности за счет средств местного бюджета	903	0502	7000000020		190,0	190,0	190,0	100,0	100,0
Закупка товаров, работ и услуг для обеспечения муниципальных нужд	903	0502	7000000020	200	190,0	190,0	190,0	100,0	100,0
Строительство инженерной и транспортной инфраструктуры МКР “Муринские пруды” за счет средств областного бюджета (исполнение муниципальных контрактов прошлых лет)	903	0502	7000A42Ц00		72 807,7	72 807,7	71 042,6	97,6	97,6
Капитальные вложения в объекты государственной (муниципальной) собственности	903	0502	7000A42Ц00	400	72 807,7	72 807,7	71 042,6	97,6	97,6
Благоустройство	**903**	**0503**			**1 046 289,8**	**1 046 289,8**	**904 373,4**	**86,4**	**86,4**
Муниципальная программа “Развитие и содержание объектов городского и коммунального хозяйства города Нижний Тагил до 2024 года”	**903**	**0503**	**0300000000**		**293 655,5**	**293 655,5**	**215 067,5**	**73,2**	**73,2**
Подпрограмма “Развитие и содержание объектов внешнего благоустройства на территории города Нижний Тагил до 2024 года”	**903**	**0503**	**0340000000**		**223 841,0**	**223 841,0**	**164 941,1**	**73,7**	**73,7**
Наружное освещение	903	0503	0340100000		108 651,4	108 651,4	101 626,8	93,5	93,5
Закупка товаров, работ и услуг для обеспечения муниципальных нужд	903	0503	0340100000	200	108 651,4	108 651,4	101 626,8	93,5	93,5
Озеленение	903	0503	0340200000		11 200,0	11 200,0	8 640,8	77,1	77,1
Закупка товаров, работ и услуг для обеспечения муниципальных нужд	903	0503	0340200000	200	11 200,0	11 200,0	8 640,8	77,1	77,1
Ликвидация несанкционированных свалок на территории города	903	0503	0340300000		1 000,0	1 000,0	0,0	0,0	0,0
Закупка товаров, работ и услуг для обеспечения муниципальных нужд	903	0503	0340300000	200	1 000,0	1 000,0	0,0	0,0	0,0
Совершенствование работы по сбору, транспортировке, утилизации и переработке твердых бытовых отходов на территории города	903	0503	0340400000		498,1	498,1	399,3	80,2	80,2
Закупка товаров, работ и услуг для обеспечения муниципальных нужд	903	0503	0340400000	200	498,1	498,1	399,3	80,2	80,2
Прочие мероприятия по благоустройству территории города	903	0503	0340500000		14 233,8	14 233,8	2 213,9	15,6	15,6
Закупка товаров, работ и услуг для обеспечения муниципальных нужд	903	0503	0340500000	200	13 418,9	13 418,9	1 811,5	13,5	13,5
Предоставление субсидий бюджетным, автономным учреждениям и иным некоммерческим организациям	903	0503	0340500000	600	814,9	814,9	402,4	49,4	49,4
Строительство, реконструкция, капитальный ремонт, ремонт, благоустройство фонтанов, парков, скверов, набережных, бульваров города, прочие расходы связанные с данными работами	903	0503	0340900000		1 968,8	1 968,8	1 055,6	53,6	53,6
Закупка товаров, работ и услуг для обеспечения муниципальных нужд	903	0503	0340900000	200	1 968,8	1 968,8	1 055,6	53,6	53,6
Эксплуатационное содержание объектов внешнего благоустройства – парки, скверы, набережные, бульвары, фонтаны	903	0503	0341200000		58 010,2	58 010,2	44 843,3	77,3	77,3
Закупка товаров, работ и услуг для обеспечения муниципальных нужд	903	0503	0341200000	200	58 010,2	58 010,2	44 843,3	77,3	77,3
Выполнение комплекса работ по проектированию, строительству, последующему техническому обслуживанию объектов наружного освещения в городе Нижний Тагил	903	0503	0341300000		28 278,7	28 278,7	6 161,5	21,8	21,8
Закупка товаров, работ и услуг для обеспечения муниципальных нужд	903	0503	0341300000	200	9 600,0	9 600,0	5 068,3	52,8	52,8
Капитальные вложения в объекты государственной (муниципальной) собственности	903	0503	0341300000	400	18 678,7	18 678,7	1 093,2	5,9	5,9
Подпрограмма “Создание и содержание мест захоронения, организация ритуальных услуг на территории города Нижний Тагил до 2024 года”	**903**	**0503**	**0360000000**		**53 824,9**	**53 824,9**	**34 647,7**	**64,4**	**64,4**
Содержание мест захоронения на территории города	903	0503	0360100000		28 874,1	28 874,1	20 380,5	70,6	70,6
Закупка товаров, работ и услуг для обеспечения муниципальных нужд	903	0503	0360100000	200	28 874,1	28 874,1	20 380,5	70,6	70,6
Разработка проектно-сметной документации, государственная (ценовая) экспертиза проектно-сметной документации по строительству, капитальному ремонту и ремонту кладбищ и мемориалов на территории города, прочие расходы, связанные с разработкой проектно-сметной документации	903	0503	0360400000		3,0	3,0	0,0	0,0	0,0
Капитальные вложения в объекты государственной (муниципальной) собственности	903	0503	0360400000	400	3,0	3,0	0,0	0,0	0,0
Строительство новых кладбищ на территории города, прочие расходы, связанные с данными работами	903	0503	0360500000		24 947,8	24 947,8	14 267,2	57,2	57,2
Капитальные вложения в объекты государственной (муниципальной) собственности	903	0503	0360500000	400	24 947,8	24 947,8	14 267,2	57,2	57,2
Подпрограмма “Обеспечение экологической безопасности, охрана, защита и воспроизводство городских лесов, городских зеленых насаждений, эксплуатационное содержание гидротехнических сооружений до 2024 года”	**903**	**0503**	**0380000000**		**15 989,6**	**15 989,6**	**15 478,6**	**96,8**	**96,8**
Осуществление деятельности по воспроизводству посадочного материала в питомнике и уходу за городским зелеными насаждениями	903	0503	0380800000		15 989,6	15 989,6	15 478,6	96,8	96,8
Предоставление субсидий бюджетным, автономным учреждениям и иным некоммерческим организациям	903	0503	0380800000	600	15 989,6	15 989,6	15 478,6	96,8	96,8
Муниципальная программа “Формирование современной городской среды в городе Нижний Тагил на 2017 – 2022 годы”	**903**	**0503**	**0B00000000**		**677 573,5**	**677 573,5**	**666 885,5**	**98,4**	**98,4**
Подпрограмма “Благоустройство дворовых территорий многоквартирных домов города Нижний Тагил”	**903**	**0503**	**0B10000000**		**167 847,5**	**167 847,5**	**162 583,1**	**96,9**	**96,9**
Благоустройство дворовых территорий многоквартирных домов	903	0503	0B10100000		3 113,1	3 113,1	1 625,8	52,2	52,2
Закупка товаров, работ и услуг для обеспечения муниципальных нужд	903	0503	0B10100000	200	3 113,1	3 113,1	1 625,8	52,2	52,2
Благоустройство дворовых территорий многоквартирных домов, в том числе за счет межбюджетных трансфертов	903	0503	0B101L5550		164 734,4	164 734,4	160 957,2	97,7	97,7
Закупка товаров, работ и услуг для обеспечения муниципальных нужд	903	0503	0B101L5550	200	164 734,4	164 734,4	160 957,2	97,7	97,7
Подпрограмма “Благоустройство общественных территорий города Нижний Тагил”	**903**	**0503**	**0B20000000**		**509 726,0**	**509 726,0**	**504 302,4**	**98,9**	**98,9**
Благоустройство общественных территорий	903	0503	0B20100000		646,1	646,1	21,0	3,3	3,3
Закупка товаров, работ и услуг для обеспечения муниципальных нужд	903	0503	0B20100000	200	646,1	646,1	21,0	3,3	3,3
Благоустройство общественных территорий, в том числе за счет межбюджетных трансфертов	903	0503	0B201L5550		109 222,7	109 222,7	105 705,3	96,8	96,8
Закупка товаров, работ и услуг для обеспечения муниципальных нужд	903	0503	0B201L5550	200	109 222,7	109 222,7	105 705,3	96,8	96,8
Строительство объектов наружного освещения на территории города Нижний Тагил за счет средств областного бюджета	903	0503	0B20442410		279 900,0	279 900,0	278 890,5	99,6	99,6
Капитальные вложения в объекты государственной (муниципальной) собственности	903	0503	0B20442410	400	279 900,0	279 900,0	278 890,5	99,6	99,6
Строительство объектов наружного освещения на территории города Нижний Тагил, средства для обеспечения доли финансирования	903	0503	0B204S2410		119 957,2	119 957,2	119 685,6	99,8	99,8
Капитальные вложения в объекты государственной (муниципальной) собственности	903	0503	0B204S2410	400	119 957,2	119 957,2	119 685,6	99,8	99,8
Непрограммные направления расходов	**903**	**0503**	**7000000000**		**75 060,8**	**75 060,8**	**22 420,5**	**29,9**	**29,9**
Расходы на исполнение судебных актов, постановлений (решений) о привлечении к административной ответственности, определений суда, мировых соглашений	903	0503	7000000010		5 440,0	5 440,0	5 440,0	100,0	100,0
Закупка товаров, работ и услуг для обеспечения муниципальных нужд	903	0503	7000000010	200	2 440,0	2 440,0	2 440,0	100,0	100,0
Иные бюджетные ассигнования	903	0503	7000000010	800	3 000,0	3 000,0	3 000,0	100,0	100,0
Погашение кредиторской задолженности за счет средств местного бюджета	903	0503	7000000020		69 620,8	69 620,8	16 980,5	24,4	24,4

Закупка товаров, работ и услуг для обеспечения муниципальных нужд	903	0503	7000000020	200	54,0	54,0	54,0	100,0	100,0
Капитальные вложения в объекты государственной (муниципальной) собственности	903	0503	7000000020	400	69 566,8	69 566,8	16 926,5	24,3	24,3
Другие вопросы в области жилищно-коммунального хозяйства	**903**	**0505**			**75 738,8**	**75 738,8**	**72 217,0**	**95,4**	**95,4**
Муниципальная программа “Развитие и содержание объектов городского и коммунального хозяйства города Нижний Тагил до 2024 года”	**903**	**0505**	**0300000000**		**75 694,1**	**75 694,1**	**72 172,4**	**95,3**	**95,3**
Подпрограмма “Обеспечение реализации муниципальной программы “Развитие и содержание объектов городского и коммунального хозяйства города Нижний Тагил до 2024 года”	**903**	**0505**	**0310000000**		**74 300,1**	**74 300,1**	**71 324,0**	**96,0**	**96,0**
Обеспечение деятельности органов местного самоуправления (центральный аппарат)	903	0505	0310101000		15 791,0	15 791,0	15 463,4	97,9	97,9
Расходы на выплаты персоналу в целях обеспечения выполнения функций государственными (муниципальными) органами, казенными учреждениями, органами управления государственными внебюджетными фондами	903	0505	0310101000	100	14 788,2	14 788,2	14 788,2	100,0	100,0
Закупка товаров, работ и услуг для обеспечения муниципальных нужд	903	0505	0310101000	200	1 002,7	1 002,7	675,1	67,3	67,3
Иные бюджетные ассигнования	903	0505	0310101000	800	0,1	0,1	0,0	38,0	38,0
Профессиональное развитие кадрового потенциала органов местного самоуправления и обеспечение социальных гарантий муниципальных служащих	903	0505	0310201000		132,0	132,0	2,4	1,8	1,8
Расходы на выплаты персоналу в целях обеспечения выполнения функций государственными (муниципальными) органами, казенными учреждениями, органами управления государственными внебюджетными фондами	903	0505	0310201000	100	25,0	25,0	2,4	9,6	9,6
Закупка товаров, работ и услуг для обеспечения муниципальных нужд	903	0505	0310201000	200	107,0	107,0	0,0	0,0	0,0
Оказание услуг (выполнение работ) муниципальными учреждениями	903	0505	0310303000		58 377,1	58 377,1	55 858,2	95,7	95,7
Расходы на выплаты персоналу в целях обеспечения выполнения функций государственными (муниципальными) органами, казенными учреждениями, органами управления государственными внебюджетными фондами	903	0505	0310303000	100	49 426,9	49 426,9	49 146,1	99,4	99,4
Закупка товаров, работ и услуг для обеспечения муниципальных нужд	903	0505	0310303000	200	7 837,2	7 837,2	6 019,2	76,8	76,8
Иные бюджетные ассигнования	903	0505	0310303000	800	1 113,0	1 113,0	692,9	62,3	62,3
Подпрограмма “Создание и содержание мест захоронения, организация ритуальных услуг на территории города Нижний Тагил до 2024 года”	**903**	**0505**	**0360000000**		**1 394,0**	**1 394,0**	**848,4**	**60,9**	**60,9**
Возмещение стоимости гарантированного перечня услуг по погребению	903	0505	0360200000		1 394,0	1 394,0	848,4	60,9	60,9
Закупка товаров, работ и услуг для обеспечения муниципальных нужд	903	0505	0360200000	200	1 394,0	1 394,0	848,4	60,9	60,9
Непрограммные направления расходов	**903**	**0505**	**7000000000**		**44,7**	**44,7**	**44,6**	**99,8**	**99,8**
Расходы на исполнение судебных актов, постановлений (решений) о привлечении к административной ответственности, определений суда, мировых соглашений	903	0505	7000000010		44,7	44,7	44,6	99,8	99,8
Иные бюджетные ассигнования	903	0505	7000000010	800	44,7	44,7	44,6	99,8	99,8
ОХРАНА ОКРУЖАЮЩЕЙ СРЕДЫ	**903**	**0600**			**12 059,8**	**12 059,8**	**9 626,0**	**79,8**	**79,8**
Охрана объектов растительного и животного мира и среды их обитания	**903**	**0603**			**10 551,5**	**10 551,5**	**8 468,2**	**80,3**	**80,3**
Муниципальная программа “Развитие и содержание объектов городского и коммунального хозяйства города Нижний Тагил до 2024 года”	**903**	**0603**	**0300000000**		**10 551,5**	**10 551,5**	**8 468,2**	**80,3**	**80,3**
Подпрограмма “Создание комфортных условий для населения города Нижний Тагил, проживающего в домах, не обеспеченных централизованными системами водоснабжения и канализации до 2024 года”	**903**	**0603**	**0350000000**		**8 002,9**	**8 002,9**	**6 303,5**	**78,8**	**78,8**
Обустройство и содержание источников нецентрализованного водоснабжения на территории города	903	0603	0350100000		6 912,8	6 912,8	5 983,5	86,6	86,6
Закупка товаров, работ и услуг для обеспечения муниципальных нужд	903	0603	0350100000	200	185,0	185,0	131,9	71,3	71,3
Предоставление субсидий бюджетным, автономным учреждениям и иным некоммерческим организациям	903	0603	0350100000	600	6 727,8	6 727,8	5 851,5	87,0	87,0
Охрана окружающей среды и природопользование за счет средств областного бюджета	903	0603	0350142100		186,0	186,0	186,0	100,0	100,0
Закупка товаров, работ и услуг для обеспечения муниципальных нужд	903	0603	0350142100	200	186,0	186,0	186,0	100,0	100,0
Обустройство источников нецентрализованного водоснабжения на территории города	903	0603	03501S2100		134,1	134,1	134,0	100,0	100,0
Закупка товаров, работ и услуг для обеспечения муниципальных нужд	903	0603	03501S2100	200	134,1	134,1	134,0	100,0	100,0
Проведение лабораторного контроля качества воды в источниках нецентрализованного водоснабжения	903	0603	0350200000		770,0	770,0	0,0	0,0	0,0
Предоставление субсидий бюджетным, автономным учреждениям и иным некоммерческим организациям	903	0603	0350200000	600	770,0	770,0	0,0	0,0	0,0
Подпрограмма “Обеспечение экологической безопасности, охрана, защита и воспроизводство городских лесов, городских зеленых насаждений, эксплуатационное содержание гидротехнических сооружений до 2024 года”	**903**	**0603**	**0380000000**		**2 548,6**	**2 548,6**	**2 164,7**	**84,9**	**84,9**
Организация деятельности по обращению с отходами, в том числе ртутьсодержащими	903	0603	0380900000		2 548,6	2 548,6	2 164,7	84,9	84,9
Предоставление субсидий бюджетным, автономным учреждениям и иным некоммерческим организациям	903	0603	0380900000	600	2 548,6	2 548,6	2 164,7	84,9	84,9
Другие вопросы в области охраны окружающей среды	**903**	**0605**			**1 508,3**	**1 508,3**	**1 157,8**	**76,8**	**76,8**
Муниципальная программа “Развитие и содержание объектов городского и коммунального хозяйства города Нижний Тагил до 2024 года”	**903**	**0605**	**0300000000**		**1 508,3**	**1 508,3**	**1 157,8**	**76,8**	**76,8**
Подпрограмма “Обеспечение экологической безопасности, охрана, защита и воспроизводство городских лесов, городских зеленых насаждений, эксплуатационное содержание гидротехнических сооружений до 2024 года”	**903**	**0605**	**0380000000**		**1 508,3**	**1 508,3**	**1 157,8**	**76,8**	**76,8**
Экологический мониторинг окружающей среды на территории муниципального образования город Нижний Тагил, прочие расходы, связанные с данными работами	903	0605	0381000000		1 508,3	1 508,3	1 157,8	76,8	76,8
Закупка товаров, работ и услуг для обеспечения муниципальных нужд	903	0605	0381000000	200	1 508,3	1 508,3	1 157,8	76,8	76,8
ОБРАЗОВАНИЕ	**903**	**0700**			**796 449,9**	**796 449,9**	**682 093,9**	**85,6**	**85,6**
Дошкольное образование	**903**	**0701**			**40 191,3**	**40 191,3**	**19 298,2**	**48,0**	**48,0**
Муниципальная программа “Реализация основных направлений строительного комплекса в городе Нижний Тагил до 2024 года”	**903**	**0701**	**0А00000000**		**40 191,3**	**40 191,3**	**19 298,2**	**48,0**	**48,0**
Подпрограмма “Строительство, реконструкция, капитальные ремонты, ремонты объектов образования и муниципальных загородных оздоровительных организаций”	**903**	**0701**	**0А20000000**		**40 191,3**	**40 191,3**	**19 298,2**	**48,0**	**48,0**
Разработка проектно-сметной документации, проведение государственной (ценовой) экспертизы проектно-сметной документации на строительство, реконструкцию, капитальный ремонт и ремонт объектов образования и муниципальных загородных оздоровительных организаций, прочие расходы, связанные с разработкой проектно-сметной документации	903	0701	0А20100000		437,2	437,2	6,6	1,5	1,5
Закупка товаров, работ и услуг для обеспечения муниципальных нужд	903	0701	0А20100000	200	356,4	356,4	6,6	1,8	1,8
Капитальные вложения в объекты государственной (муниципальной) собственности	903	0701	0А20100000	400	80,8	80,8	0,0	0,0	0,0
Капитальные ремонты, ремонты объектов образования и муниципальных загородных оздоровительных организаций, прочие расходы, связанные с данными работами	903	0701	0А20300000		39 754,1	39 754,1	19 291,6	48,5	48,5
Закупка товаров, работ и услуг для обеспечения муниципальных нужд	903	0701	0А20300000	200	39 754,1	39 754,1	19 291,6	48,5	48,5
Общее образование	**903**	**0702**			**711 371,9**	**711 371,9**	**637 975,3**	**89,7**	**89,7**
Муниципальная программа “Реализация основных направлений строительного комплекса в городе Нижний Тагил до 2024 года”	**903**	**0702**	**0А00000000**		**154 727,5**	**154 727,5**	**100 735,8**	**65,1**	**65,1**
Подпрограмма “Строительство, реконструкция, капитальные ремонты, ремонты объектов образования и муниципальных загородных оздоровительных организаций”	**903**	**0702**	**0А20000000**		**154 727,5**	**154 727,5**	**100 735,8**	**65,1**	**65,1**
Разработка проектно-сметной документации, проведение государственной (ценовой) экспертизы проектно-сметной документации на строительство, реконструкцию, капитальный ремонт и ремонт объектов образования и муниципальных загородных оздоровительных организаций, прочие расходы, связанные с разработкой проектно-сметной документации	903	0702	0А20100000		2 392,7	2 392,7	641,7	26,8	26,8
Закупка товаров, работ и услуг для обеспечения муниципальных нужд	903	0702	0А20100000	200	1 890,2	1 890,2	457,1	24,2	24,2
Капитальные вложения в объекты государственной (муниципальной) собственности	903	0702	0А20100000	400	502,5	502,5	184,6	36,7	36,7
Строительство, реконструкция объектов образования и муниципальных загородных оздоровительных организаций, прочие расходы, связанные с данными работами	903	0702	0А20200000		32 178,0	32 178,0	0,0	0,0	0,0
Капитальные вложения в объекты государственной (муниципальной) собственности	903	0702	0А20200000	400	32 178,0	32 178,0	0,0	0,0	0,0
Обеспечение мероприятий по оборудованию спортивных площадок в муниципальных образовательных организациях за счет средств областного бюджета	903	0702	0А20245Ш00		19 992,2	19 992,2	19 831,8	99,2	99,2
Капитальные вложения в объекты государственной (муниципальной) собственности	903	0702	0А20245Ш00	400	19 992,2	19 992,2	19 831,8	99,2	99,2
Строительство объектов учебной инфраструктуры (спортивных залов) для общеобразовательных организаций в городе Нижний Тагил (строительство объекта “Спортивный зал с теплым переходом к зданию школы по адресу: Свердловская область, г. Нижний Тагил, улица Совхозная, 7”)	903	0702	0А20245Я00		26 714,4	26 714,4	26 714,4	100,0	100,0
Капитальные вложения в объекты государственной (муниципальной) собственности	903	0702	0А20245Я00	400	26 714,4	26 714,4	26 714,4	100,0	100,0
Обеспечение мероприятий по оборудованию спортивных площадок в муниципальных общеобразовательных организациях, средства для обеспечения доли финансирования	903	0702	0А202S5Ш00		19 992,2	19 992,2	19 831,8	99,2	99,2
Капитальные вложения в объекты государственной (муниципальной) собственности	903	0702	0А202S5Ш00	400	19 992,2	19 992,2	19 831,8	99,2	99,2
Капитальные ремонты, ремонты объектов образования и муниципальных загородных оздоровительных организаций, прочие расходы, связанные с данными работами	903	0702	0А20300000		53 458,1	53 458,1	33 716,1	63,1	63,1

Закупка товаров, работ и услуг для обеспечения муниципальных нужд	903	0702	0А20300000	200	50 775,0	50 775,0	33 016,1	65,0	65,0
Капитальные вложения в объекты государственной (муниципальной) собственности	903	0702	0А20300000	400	2 683,1	2 683,1	700,0	26,1	26,1
Муниципальная программа “Создание новых мест в общеобразовательных организациях города Нижний Тагил на 2016 – 2025 годы”	**903**	**0702**	**0Б00000000**		**548 239,7**	**548 239,7**	**528 851,3**	**96,5**	**96,5**
Реализация мероприятий муниципальной программы “Создание новых мест в общеобразовательных организациях города Нижний Тагил на 2016 – 2025 годы”	**903**	**0702**	**0Б10000000**		**548 239,7**	**548 239,7**	**528 851,3**	**96,5**	**96,5**
Создание новых дополнительных мест в образовательных организациях путем введение в эксплуатацию новых зданий (строительство) общеобразовательных организаций	903	0702	0Б10100000		7 246,2	7 246,2	0,0	0,0	0,0
Капитальные вложения в объекты государственной (муниципальной) собственности	903	0702	0Б10100000	400	7 246,2	7 246,2	0,0	0,0	0,0
Строительство и реконструкция зданий муниципальных образовательных организаций в рамках реализации приоритетной региональной программы “Комплексное развитие моногородов Свердловской области”	903	0702	0Б10145Г00		200 000,0	200 000,0	200 000,0	100,0	100,0
Капитальные вложения в объекты государственной (муниципальной) собственности	903	0702	0Б10145Г00	400	200 000,0	200 000,0	200 000,0	100,0	100,0
Создание новых дополнительных мест в образовательных организациях путем введение в эксплуатацию новых зданий (строительство) общеобразовательных организаций, средства для обеспечения доли финансирования	903	0702	0Б101S5Г00		200 000,0	200 000,0	200 000,0	100,0	100,0
Капитальные вложения в объекты государственной (муниципальной) собственности	903	0702	0Б101S5Г00	400	200 000,0	200 000,0	200 000,0	100,0	100,0
Создание новых мест в образовательных организациях путем проведения капитального ремонта зданий образовательных организаций	903	0702	0Б10400000		100,0	100,0	0,0	0,0	0,0
Закупка товаров, работ и услуг для обеспечения муниципальных нужд	903	0702	0Б10400000	200	100,0	100,0	0,0	0,0	0,0
Создание современной образовательной среды для школьников в рамках программы «Содействие созданию в субъектах Российской Федерации (исходя из прогнозируемой потребности) новых мест в общеобразовательных организациях»	903	0702	0Б10500000		49 532,4	49 532,4	43 672,1	88,2	88,2
Закупка товаров, работ и услуг для обеспечения муниципальных нужд	903	0702	0Б10500000	200	49 532,4	49 532,4	43 672,1	88,2	88,2
Создание современной образовательной среды для школьников в рамках программы «Содействие созданию в субъектах Российской Федерации (исходя из прогнозируемой потребности) новых мест в общеобразовательных организациях», средства областного бюджета	903	0702	0Б10545Ч00		63 952,8	63 952,8	59 625,5	93,2	93,2
Закупка товаров, работ и услуг для обеспечения муниципальных нужд	903	0702	0Б10545Ч00	200	63 952,8	63 952,8	59 625,5	93,2	93,2
Создание современной образовательной среды для школьников в рамках программы “Содействие созданию в субъектах Российской Федерации (исходя из прогнозируемой потребности) новых мест в общеобразовательных организациях”, средства для обеспечения доли финансирования	903	0702	0Б105S5Ч00		27 408,3	27 408,3	25 553,8	93,2	93,2
Закупка товаров, работ и услуг для обеспечения муниципальных нужд	903	0702	0Б105S5Ч00	200	27 408,3	27 408,3	25 553,8	93,2	93,2
Непрограммные направления расходов	**903**	**0702**	**7000000000**		**8 404,7**	**8 404,7**	**8 388,2**	**99,8**	**99,8**
Резервный фонд Правительства Свердловской области	903	0702	7000040700		8 404,7	8 404,7	8 388,2	99,8	99,8
Капитальные вложения в объекты государственной (муниципальной) собственности	903	0702	7000040700	400	8 404,7	8 404,7	8 388,2	99,8	99,8
Дополнительное образование детей	**903**	**0703**			**6 946,1**	**6 946,1**	**23,6**	**0,3**	**0,3**
Муниципальная программа “Реализация основных направлений строительного комплекса в городе Нижний Тагил до 2024 года”	**903**	**0703**	**0А00000000**		**6 946,1**	**6 946,1**	**23,6**	**0,3**	**0,3**
Подпрограмма “Строительство, реконструкция, капитальные ремонты, ремонты объектов образования и муниципальных загородных оздоровительных организаций”	**903**	**0703**	**0А20000000**		**1 615,7**	**1 615,7**	**23,6**	**1,5**	**1,5**
Разработка проектно-сметной документации, проведение государственной (ценовой) экспертизы проектно-сметной документации на строительство, реконструкцию, капитальный ремонт и ремонт объектов образования и муниципальных загородных оздоровительных организаций, прочие расходы, связанные с разработкой проектно-сметной документации	903	0703	0А20100000		157,1	157,1	23,6	15,0	15,0
Закупка товаров, работ и услуг для обеспечения муниципальных нужд	903	0703	0А20100000	200	116,4	116,4	23,6	20,3	20,3
Капитальные вложения в объекты государственной (муниципальной) собственности	903	0703	0А20100000	400	40,7	40,7	0,0	0,0	0,0
Строительство, реконструкция объектов образования и муниципальных загородных оздоровительных организаций, прочие расходы, связанные с данными работами	903	0703	0А20200000		1 331,6	1 331,6	0,0	0,0	0,0
Капитальные вложения в объекты государственной (муниципальной) собственности	903	0703	0А20200000	400	1 331,6	1 331,6	0,0	0,0	0,0
Капитальные ремонты, ремонты объектов образования и муниципальных загородных оздоровительных организаций, прочие расходы, связанные с данными работами	903	0703	0А20300000		127,0	127,0	0,0	0,0	0,0
Закупка товаров, работ и услуг для обеспечения муниципальных нужд	903	0703	0А20300000	200	127,0	127,0	0,0	0,0	0,0
Подпрограмма “Строительство, реконструкция, капитальные ремонты, ремонты объектов культуры, физкультуры и прочих городских объектов”	**903**	**0703**	**0А30000000**		**5 330,4**	**5 330,4**	**0,0**	**0,0**	**0,0**
Проведение капитальных ремонтов и ремонтов объектов культуры, прочие расходы, связанные с данными работами	903	0703	0А30300000		5 330,4	5 330,4	0,0	0,0	0,0
Закупка товаров, работ и услуг для обеспечения муниципальных нужд	903	0703	0А30300000	200	5 330,4	5 330,4	0,0	0,0	0,0
Молодежная политика	**903**	**0707**			**37 940,6**	**37 940,6**	**24 796,9**	**65,4**	**65,4**
Муниципальная программа “Реализация основных направлений строительного комплекса в городе Нижний Тагил до 2024 года”	**903**	**0707**	**0А00000000**		**37 940,6**	**37 940,6**	**24 796,9**	**65,4**	**65,4**
Подпрограмма “Строительство, реконструкция, капитальные ремонты, ремонты объектов образования и муниципальных загородных оздоровительных организаций”	**903**	**0707**	**0А20000000**		**37 940,6**	**37 940,6**	**24 796,9**	**65,4**	**65,4**
Разработка проектно-сметной документации, проведение государственной (ценовой) экспертизы проектно-сметной документации на строительство, реконструкцию, капитальный ремонт и ремонт объектов образования и муниципальных загородных оздоровительных организаций, прочие расходы, связанные с разработкой проектно-сметной документации	903	0707	0А20100000		1 810,4	1 810,4	1 692,4	93,5	93,5
Закупка товаров, работ и услуг для обеспечения муниципальных нужд	903	0707	0А20100000	200	1 810,4	1 810,4	1 692,4	93,5	93,5
Капитальный ремонт, приведение в соответствие с требованиями пожарной безопасности и санитарного законодательства зданий и сооружений муниципальных загородных оздоровительных лагерей за счет средств областного бюджета	903	0707	0А20345800		18 065,1	18 065,1	11 552,2	63,9	63,9
Закупка товаров, работ и услуг для обеспечения муниципальных нужд	903	0707	0А20345800	200	18 065,1	18 065,1	11 552,2	63,9	63,9
Капитальный ремонт, приведение в соответствие с требованиями пожарной безопасности и санитарного законодательства и сооружений муниципальных загородных оздоровительных лагерей, средства для обеспечения доли финансирования	903	0707	0А203S5800		18 065,1	18 065,1	11 552,2	63,9	63,9
Закупка товаров, работ и услуг для обеспечения муниципальных нужд	903	0707	0А203S5800	200	18 065,1	18 065,1	11 552,2	63,9	63,9
КУЛЬТУРА, КИНЕМАТОГРАФИЯ	**903**	**0800**			**9 634,0**	**9 634,0**	**3 220,1**	**33,4**	**33,4**
Культура	**903**	**0801**			**9 634,0**	**9 634,0**	**3 220,1**	**33,4**	**33,4**
Муниципальная программа “Реализация основных направлений строительного комплекса в городе Нижний Тагил до 2024 года”	**903**	**0801**	**0А00000000**		**9 634,0**	**9 634,0**	**3 220,1**	**33,4**	**33,4**
Подпрограмма “Строительство, реконструкция, капитальные ремонты, ремонты объектов культуры, физкультуры и прочих городских объектов”	**903**	**0801**	**0А30000000**		**9 634,0**	**9 634,0**	**3 220,1**	**33,4**	**33,4**
Разработка проектно-сметной документации, проведение государственной (ценовой) экспертизы проектно-сметной документации на строительство, реконструкцию, капитальный ремонт и ремонт объектов культуры, прочие расходы, связанные с разработкой проектно-сметной документации	903	0801	0А30100000		280,0	280,0	200,0	71,4	71,4
Капитальные вложения в объекты государственной (муниципальной) собственности	903	0801	0А30100000	400	280,0	280,0	200,0	71,4	71,4
Проведение капитальных ремонтов и ремонтов объектов культуры, прочие расходы, связанные с данными работами	903	0801	0А30300000		9 354,0	9 354,0	3 020,1	32,3	32,3
Закупка товаров, работ и услуг для обеспечения муниципальных нужд	903	0801	0А30300000	200	9 354,0	9 354,0	3 020,1	32,3	32,3
Управление архитектуры и градостроительства Администрации города Нижний Тагил	**905**				**45 767,6**	**45 767,6**	**37 569,6**	**82,1**	**82,1**
НАЦИОНАЛЬНАЯ ЭКОНОМИКА	**905**	**0400**			**45 767,6**	**45 767,6**	**37 569,6**	**82,1**	**82,1**
Другие вопросы в области национальной экономики	**905**	**0412**			**45 767,6**	**45 767,6**	**37 569,6**	**82,1**	**82,1**
Муниципальная программа “Развитие градостроительной деятельности городского округа Нижний Тагил до 2020 года”	**905**	**0412**	**0500000000**		**45 767,6**	**45 767,6**	**37 569,6**	**82,1**	**82,1**
Подпрограмма “Обеспечение реализации муниципальной программы “Развитие градостроительной деятельности городского округа Нижний Тагил до 2020 года”	**905**	**0412**	**0510000000**		**38 185,6**	**38 185,6**	**35 709,6**	**93,5**	**93,5**
Обеспечение деятельности органов местного самоуправления (центральный аппарат)	905	0412	0510101000		23 451,0	23 451,0	21 016,1	89,6	89,6
Расходы на выплаты персоналу в целях обеспечения выполнения функций государственными (муниципальными) органами, казенными учреждениями, органами управления государственными внебюджетными фондами	905	0412	0510101000	100	22 282,0	22 282,0	20 089,3	90,2	90,2
Закупка товаров, работ и услуг для обеспечения муниципальных нужд	905	0412	0510101000	200	1 165,0	1 165,0	924,7	79,4	79,4
Иные бюджетные ассигнования	905	0412	0510101000	800	4,0	4,0	2,0	50,0	50,0
Профессиональное развитие кадрового потенциала органов местного самоуправления и обеспечение социальных гарантий муниципальных служащих	905	0412	0510201000		247,7	247,7	239,2	96,6	96,6
Расходы на выплаты персоналу в целях обеспечения выполнения функций государственными (муниципальными) органами, казенными учреждениями, органами управления государственными внебюджетными фондами	905	0412	0510201000	100	21,3	21,3	12,9	60,6	60,6
Закупка товаров, работ и услуг для обеспечения муниципальных нужд	905	0412	0510201000	200	114,3	114,3	114,3	100,0	100,0
Социальное обеспечение и иные выплаты населению	905	0412	0510201000	300	112,1	112,1	112,0	99,9	99,9

Оказание услуг (выполнение работ) муниципальными учреждениями	905	0412	0510303000		14 486,9	14 486,9	14 454,3	99,8	99,8
Расходы на выплаты персоналу в целях обеспечения выполнения функций государственными (муниципальными) органами, казенными учреждениями, органами управления государственными внебюджетными фондами	905	0412	0510303000	100	13 954,7	13 954,7	13 954,3	100,0	100,0
Закупка товаров, работ и услуг для обеспечения муниципальных нужд	905	0412	0510303000	200	522,2	522,2	500,0	95,7	95,7
Иные бюджетные ассигнования	905	0412	0510303000	800	10,0	10,0	0,0	0,4	0,4
Подпрограмма “Создание условий для развития градостроительной деятельности городского округа Нижний Тагил до 2020 года”	**905**	**0412**	**0520000000**		**7 582,0**	**7 582,0**	**1 860,0**	**24,5**	**24,5**
Выполнение мероприятий в области градостроительства, в том числе по внесению изменений в документы территориального планирования и градостроительного зонирования, разработка документов по планировке территорий, проектов охранных зон объектов культурного наследия, карт-планов границ, проектов межевания городского округа	905	0412	0520100000		7 582,0	7 582,0	1 860,0	24,5	24,5
Закупка товаров, работ и услуг для обеспечения муниципальных нужд	905	0412	0520100000	200	7 582,0	7 582,0	1 860,0	24,5	24,5
Управление образования Администрации города Нижний Тагил	**906**				**5 131 601,3**	**5 133 501,3**	**4 988 919,5**	**97,2**	**97,2**
ОБРАЗОВАНИЕ	**906**	**0700**			**5 131 601,3**	**5 133 501,3**	**4 988 919,5**	**97,2**	**97,2**
Дошкольное образование	**906**	**0701**			**2 232 295,5**	**2 232 795,5**	**2 168 994,2**	**97,2**	**97,1**
Муниципальная программа “Развитие системы образования в городе Нижний Тагил до 2024 года”	**906**	**0701**	**0600000000**		**2 181 752,2**	**2 181 752,2**	**2 119 063,7**	**97,1**	**97,1**
Подпрограмма “Развитие системы дошкольного образования”	**906**	**0701**	**0620000000**		**2 133 715,7**	**2 133 715,7**	**2 075 990,2**	**97,3**	**97,3**
Организация и обеспечение получения дошкольного образования, создание условий для присмотра и ухода за детьми, содержания детей в муниципальных дошкольных организациях	906	0701	0620103000		605 312,9	605 312,9	547 587,5	90,5	90,5
Расходы на выплаты персоналу в целях обеспечения выполнения функций государственными (муниципальными) органами, казенными учреждениями, органами управления государственными внебюджетными фондами	906	0701	0620103000	100	18 000,8	18 000,8	18 000,8	100,0	100,0
Закупка товаров, работ и услуг для обеспечения муниципальных нужд	906	0701	0620103000	200	31 633,4	31 633,4	30 148,2	95,3	95,3
Предоставление субсидий бюджетным, автономным учреждениям и иным некоммерческим организациям	906	0701	0620103000	600	554 170,0	554 170,0	498 149,6	89,9	89,9
Иные бюджетные ассигнования	906	0701	0620103000	800	1 508,7	1 508,7	1 288,9	85,4	85,4
Финансовое обеспечение государственных гарантий реализации прав на получение общедоступного и бесплатного дошкольного образования в муниципальных дошкольных образовательных организациях в части финансирования расходов на оплату труда работников дошкольных образовательных организаций	906	0701	0620245110		1 502 175,6	1 502 175,6	1 502 175,5	100,0	100,0
Расходы на выплаты персоналу в целях обеспечения выполнения функций государственными (муниципальными) органами, казенными учреждениями, органами управления государственными внебюджетными фондами	906	0701	0620245110	100	67 608,1	67 608,1	67 608,0	100,0	100,0
Предоставление субсидий бюджетным, автономным учреждениям и иным некоммерческим организациям	906	0701	0620245110	600	1 434 567,5	1 434 567,5	1 434 567,5	100,0	100,0
Финансовое обеспечение государственных гарантий реализации прав на получение общедоступного и бесплатного дошкольного образования в муниципальных дошкольных образовательных организациях в части финансирования расходов на приобретение учебников и учебных пособий, средств обучения, игр, игрушек	906	0701	0620345120		24 140,0	24 140,0	24 140,0	100,0	100,0
Закупка товаров, работ и услуг для обеспечения муниципальных нужд	906	0701	0620345120	200	1 069,2	1 069,2	1 069,2	100,0	100,0
Предоставление субсидий бюджетным, автономным учреждениям и иным некоммерческим организациям	906	0701	0620345120	600	23 070,8	23 070,8	23 070,8	100,0	100,0
Создание в муниципальных дошкольных организациях условий для получения детьми-инвалидами качественного образования	906	0701	06206L0270		2 087,2	2 087,2	2 087,2	100,0	100,0
Предоставление субсидий бюджетным, автономным учреждениям и иным некоммерческим организациям	906	0701	06206L0270	600	2 087,2	2 087,2	2 087,2	100,0	100,0
Подпрограмма “Развитие системы общего образования”	**906**	**0701**	**0630000000**		**17 144,4**	**17 144,4**	**16 756,4**	**97,7**	**97,7**
Организация предоставления общего образования, создание условий для присмотра и ухода за детьми для содержания детей в муниципальных образовательных учреждениях	906	0701	0630103000		2 415,1	2 415,1	2 027,1	83,9	83,9
Расходы на выплаты персоналу в целях обеспечения выполнения функций государственными (муниципальными) органами, казенными учреждениями, органами управления государственными внебюджетными фондами	906	0701	0630103000	100	362,2	362,2	334,4	92,3	92,3
Закупка товаров, работ и услуг для обеспечения муниципальных нужд	906	0701	0630103000	200	267,0	267,0	164,1	61,4	61,4
Предоставление субсидий бюджетным, автономным учреждениям и иным некоммерческим организациям	906	0701	0630103000	600	1 785,9	1 785,9	1 528,7	85,6	85,6
Финансовое обеспечение государственных гарантий реализации прав на получение общедоступного и бесплатного дошкольного, начального общего, основного общего, среднего общего образования в муниципальных общеобразовательных организациях и финансовое обеспечение дополнительного образования детей в муниципальных общеобразовательных организациях в части финансирования расходов на оплату труда работников общеобразовательных организаций	906	0701	0630245310		14 639,2	14 639,2	14 639,2	100,0	100,0
Расходы на выплаты персоналу в целях обеспечения выполнения функций государственными (муниципальными) органами, казенными учреждениями, органами управления государственными внебюджетными фондами	906	0701	0630245310	100	868,0	868,0	868,0	100,0	100,0
Предоставление субсидий бюджетным, автономным учреждениям и иным некоммерческим организациям	906	0701	0630245310	600	13 771,2	13 771,2	13 771,2	100,0	100,0
Финансовое обеспечение государственных гарантий реализации прав на получение общедоступного и бесплатного дошкольного, начального общего, основного общего, среднего общего образования в муниципальных общеобразовательных организациях и финансовое обеспечение дополнительного образования детей в муниципальных общеобразовательных организациях в части финансирования расходов на приобретение учебников и учебных пособий, средств обучения, игр, игрушек	906	0701	0630345320		90,1	90,1	90,1	100,0	100,0
Закупка товаров, работ и услуг для обеспечения муниципальных нужд	906	0701	0630345320	200	12,7	12,7	12,7	100,0	100,0
Предоставление субсидий бюджетным, автономным учреждениям и иным некоммерческим организациям	906	0701	0630345320	600	77,4	77,4	77,4	100,0	100,0
Подпрограмма “Укрепление и развитие материально-технической базы муниципальных организаций образования”	**906**	**0701**	**0660000000**		**21 201,6**	**21 201,6**	**16 954,0**	**80,0**	**80,0**
Капитальный ремонт, приведение в соответствие с требованиями пожарной безопасности и санитарного законодательства зданий и помещений, в которых размещаются муниципальные образовательные организации	906	0701	0660100000		3 060,2	3 060,2	3 036,9	99,2	99,2
Предоставление субсидий бюджетным, автономным учреждениям и иным некоммерческим организациям	906	0701	0660100000	600	3 060,2	3 060,2	3 036,9	99,2	99,2
Разработка проектно-сметной документации, проведение изыскательских работ и обследования для приведения зданий (помещений) и сооружений муниципальных образовательных организаций в соответствие с требованиями пожарной безопасности и санитарного законодательства	906	0701	0660200000		20,0	20,0	20,0	100,0	100,0
Предоставление субсидий бюджетным, автономным учреждениям и иным некоммерческим организациям	906	0701	0660200000	600	20,0	20,0	20,0	100,0	100,0
Организация мероприятий по укреплению материально-технической базы муниципальных дошкольных образовательных учреждений	906	0701	0660500000		17 827,9	17 827,9	13 603,5	76,3	76,3
Закупка товаров, работ и услуг для обеспечения муниципальных нужд	906	0701	0660500000	200	972,8	972,8	793,3	81,5	81,5
Предоставление субсидий бюджетным, автономным учреждениям и иным некоммерческим организациям	906	0701	0660500000	600	16 855,1	16 855,1	12 810,3	76,0	76,0
Приобретение и (или) замена торгово-технологического, холодильного оборудования, ультрафиолетовых фильтров проточного типа на холодную воду в муниципальных образовательных организациях	906	0701	0661100000		293,5	293,5	293,5	100,0	100,0
Предоставление субсидий бюджетным, автономным учреждениям и иным некоммерческим организациям	906	0701	0661100000	600	293,5	293,5	293,5	100,0	100,0
Подпрограмма “Создание безопасных условий в муниципальных учреждениях образования”	**906**	**0701**	**0680000000**		**9 190,5**	**9 190,5**	**8 863,1**	**96,4**	**96,4**
Реализация мероприятий по обеспечению пожарной безопасности, защите населения от чрезвычайных ситуаций и правовое просвещение субъектов образовательного процесса	906	0701	0680102000		7 762,6	7 762,6	7 464,1	96,2	96,2
Закупка товаров, работ и услуг для обеспечения муниципальных нужд	906	0701	0680102000	200	14,6	14,6	14,4	98,6	98,6
Предоставление субсидий бюджетным, автономным учреждениям и иным некоммерческим организациям	906	0701	0680102000	600	7 748,0	7 748,0	7 449,7	96,2	96,2
Организация мероприятий по профилактике правонарушений и повышения уровня безопасности учащихся в муниципальных организациях и правовое просвещение субъектов образовательного процесса	906	0701	0680200000		1 427,9	1 427,9	1 399,0	98,0	98,0
Закупка товаров, работ и услуг для обеспечения муниципальных нужд	906	0701	0680200000	200	115,4	115,4	113,8	98,6	98,6
Предоставление субсидий бюджетным, автономным учреждениям и иным некоммерческим организациям	906	0701	0680200000	600	1 312,5	1 312,5	1 285,3	97,9	97,9
Подпрограмма “Реализация комплексной программы “Уральская инженерная школа”	**906**	**0701**	**06А0000000**		**500,0**	**500,0**	**500,0**	**100,0**	**100,0**
Поддержка победителей конкурса среди муниципальных дошкольных образовательных организаций, расположенных на территории Свердловской области, осуществляющих образовательную деятельность в соответствии с целями и задачами проекта “Уральская инженерная школа”за счет средств областного бюджета	906	0701	06А0245П00		500,0	500,0	500,0	100,0	100,0
Предоставление субсидий бюджетным, автономным учреждениям и иным некоммерческим организациям	906	0701	06А0245П00	600	500,0	500,0	500,0	100,0	100,0
Непрограммные направления расходов	**906**	**0701**	**7000000000**		**50 543,3**	**51 043,3**	**49 930,5**	**98,8**	**97,8**
Расходы на исполнение судебных актов, постановлений (решений) о привлечении к административной ответственности, определений суда, мировых соглашений	906	0701	7000000010		223,2	223,2	223,1	100,0	100,0
Предоставление субсидий бюджетным, автономным учреждениям и иным некоммерческим организациям	906	0701	7000000010	600	223,2	223,2	223,1	100,0	100,0
Погашение кредиторской задолженности за счет средств местного бюджета	906	0701	7000000020		28 424,2	28 424,2	28 424,2	100,0	100,0
Предоставление субсидий бюджетным, автономным учреждениям и иным некоммерческим организациям	906	0701	7000000020	600	25 766,0	25 766,0	25 766,0	100,0	100,0
Иные бюджетные ассигнования	906	0701	7000000020	800	2 658,2	2 658,2	2 658,2	100,0	100,0
Обеспечение оплаты труда работников муниципальных учреждений в размере не ниже минимального размера оплаты труда за счет средств областного бюджета	906	0701	7000040600		21 245,9	21 245,9	20 133,1	94,8	94,8
Расходы на выплаты персоналу в целях обеспечения выполнения функций государственными (муниципальными) органами, казенными учреждениями, органами управления государственными внебюджетными фондами	906	0701	7000040600	100	1 297,1	1 297,1	1 027,3	79,2	79,2
Предоставление субсидий бюджетным, автономным учреждениям и иным некоммерческим организациям	906	0701	7000040600	600	19 948,8	19 948,8	19 105,9	95,8	95,8
Резервный фонд Правительства Свердловской области	906	0701	7000040700		650,0	1 150,0	1 150,0	176,9	100,0

Закупка товаров, работ и услуг для обеспечения муниципальных нужд	906	0701	7000040700	200	151,0	151,0	151,0	100,0	100,0
Предоставление субсидий бюджетным, автономным учреждениям и иным некоммерческим организациям	906	0701	7000040700	600	499,0	999,0	999,0	200,2	100,0
Общее образование	**906**	**0702**			**2 176 734,3**	**2 178 134,3**	**2 123 893,6**	**97,6**	**97,5**
Муниципальная программа “Развитие системы образования в городе Нижний Тагил до 2024 года”	**906**	**0702**	**0600000000**		**2 133 536,0**	**2 134 536,0**	**2 082 611,9**	**97,6**	**97,6**
Подпрограмма “Развитие системы общего образования”	**906**	**0702**	**0630000000**		**2 114 491,4**	**2 115 491,4**	**2 065 877,8**	**97,7**	**97,7**
Организация предоставления общего образования, создание условий для присмотра и ухода за детьми для содержания детей в муниципальных образовательных учреждениях	906	0702	0630103000		322 936,5	322 936,5	283 299,0	87,7	87,7
Расходы на выплаты персоналу в целях обеспечения выполнения функций государственными (муниципальными) органами, казенными учреждениями, органами управления государственными внебюджетными фондами	906	0702	0630103000	100	8 414,2	8 414,2	8 225,7	97,8	97,8
Закупка товаров, работ и услуг для обеспечения муниципальных нужд	906	0702	0630103000	200	2 744,9	2 744,9	2 362,4	86,1	86,1
Предоставление субсидий бюджетным, автономным учреждениям и иным некоммерческим организациям	906	0702	0630103000	600	311 139,9	311 139,9	272 108,0	87,5	87,5
Иные бюджетные ассигнования	906	0702	0630103000	800	637,5	637,5	602,9	94,6	94,6
Финансовое обеспечение государственных гарантий реализации прав на получение общедоступного и бесплатного дошкольного, начального общего, основного общего, среднего общего образования в муниципальных общеобразовательных организациях и финансовое обеспечение дополнительного образования детей в муниципальных общеобразовательных организациях в части финансирования расходов на оплату труда работников общеобразовательных организаций	906	0702	0630245310		1 511 984,1	1 511 984,1	1 511 723,2	100,0	100,0
Расходы на выплаты персоналу в целях обеспечения выполнения функций государственными (муниципальными) органами, казенными учреждениями, органами управления государственными внебюджетными фондами	906	0702	0630245310	100	30 671,8	30 671,8	30 410,9	99,1	99,1
Предоставление субсидий бюджетным, автономным учреждениям и иным некоммерческим организациям	906	0702	0630245310	600	1 481 312,3	1 481 312,3	1 481 312,3	100,0	100,0
Финансовое обеспечение государственных гарантий реализации прав на получение общедоступного и бесплатного дошкольного, начального общего, основного общего, среднего общего образования в муниципальных общеобразовательных организациях и финансовое обеспечение дополнительного образования детей в муниципальных общеобразовательных организациях в части финансирования расходов на приобретение учебников и учебных пособий, средств обучения, игр, игрушек	906	0702	0630345320		82 360,8	82 360,8	82 322,1	100,0	100,0
Закупка товаров, работ и услуг для обеспечения муниципальных нужд	906	0702	0630345320	200	1 108,2	1 108,2	1 069,5	96,5	96,5
Предоставление субсидий бюджетным, автономным учреждениям и иным некоммерческим организациям	906	0702	0630345320	600	81 252,6	81 252,6	81 252,6	100,0	100,0
Осуществление мероприятий по организации питания в муниципальных общеобразовательных организациях за счет средств областного бюджета	906	0702	0630645400		197 210,0	197 210,0	187 533,5	95,1	95,1
Закупка товаров, работ и услуг для обеспечения муниципальных нужд	906	0702	0630645400	200	1 024,4	1 024,4	886,2	86,5	86,5
Предоставление субсидий бюджетным, автономным учреждениям и иным некоммерческим организациям	906	0702	0630645400	600	196 185,6	196 185,6	186 647,3	95,1	95,1
Создание сети школ, реализующих инновационные программы для отработки новых технологий и содержания обучения и воспитания, через конкурсную поддержку школьных инициатив и сетевых проектов	906	0702	0630845Ж00		0,0	1 000,0	1 000,0		100,0
Предоставление субсидий бюджетным, автономным учреждениям и иным некоммерческим организациям	906	0702	0630845Ж00	600	0,0	1 000,0	1 000,0		100,0
Подпрограмма “Укрепление и развитие материально-технической базы муниципальных организаций образования”	**906**	**0702**	**0660000000**		**9 140,3**	**9 140,3**	**7 440,4**	**81,4**	**81,4**
Капитальный ремонт, приведение в соответствие с требованиями пожарной безопасности и санитарного законодательства зданий и помещений, в которых размещаются муниципальные образовательные организации	906	0702	0660100000		4 124,7	4 124,7	4 124,4	100,0	100,0
Закупка товаров, работ и услуг для обеспечения муниципальных нужд	906	0702	0660100000	200	356,4	356,4	356,2	100,0	100,0
Предоставление субсидий бюджетным, автономным учреждениям и иным некоммерческим организациям	906	0702	0660100000	600	3 768,3	3 768,3	3 768,2	100,0	100,0
Разработка проектно-сметной документации, проведение изыскательских работ и обследования для приведения зданий (помещений) и сооружений муниципальных образовательных организаций в соответствие с требованиями пожарной безопасности и санитарного законодательства	906	0702	0660200000		500,1	500,1	499,8	99,9	99,9
Предоставление субсидий бюджетным, автономным учреждениям и иным некоммерческим организациям	906	0702	0660200000	600	500,1	500,1	499,8	99,9	99,9
Организация мероприятий по укреплению материально-технической базы муниципальных организаций общего образования	906	0702	0660600000		3 518,9	3 518,9	1 979,6	56,3	56,3
Закупка товаров, работ и услуг для обеспечения муниципальных нужд	906	0702	0660600000	200	432,0	432,0	432,0	100,0	100,0
Предоставление субсидий бюджетным, автономным учреждениям и иным некоммерческим организациям	906	0702	0660600000	600	3 086,9	3 086,9	1 547,6	50,1	50,1
Приобретение и (или) замена торгово-технологического, холодильного оборудования, ультрафиолетовых фильтров проточного типа на холодную воду в муниципальных образовательных организациях	906	0702	0661100000		996,6	996,6	836,7	84,0	84,0
Закупка товаров, работ и услуг для обеспечения муниципальных нужд	906	0702	0661100000	200	432,0	432,0	432,0	100,0	100,0
Предоставление субсидий бюджетным, автономным учреждениям и иным некоммерческим организациям	906	0702	0661100000	600	564,6	564,6	404,7	71,7	71,7
Подпрограмма “Создание безопасных условий в муниципальных учреждениях образования”	**906**	**0702**	**0680000000**		**9 904,3**	**9 904,3**	**9 293,6**	**93,8**	**93,8**
Реализация мероприятий по обеспечению пожарной безопасности, защите населения от чрезвычайных ситуаций и правовое просвещение субъектов образовательного процесса	906	0702	0680102000		9 038,3	9 038,3	8 430,1	93,3	93,3
Закупка товаров, работ и услуг для обеспечения муниципальных нужд	906	0702	0680102000	200	69,9	69,9	69,9	100,0	100,0
Предоставление субсидий бюджетным, автономным учреждениям и иным некоммерческим организациям	906	0702	0680102000	600	8 968,4	8 968,4	8 360,2	93,2	93,2
Организация мероприятий по профилактике правонарушений и повышения уровня безопасности учащихся в муниципальных организациях и правовое просвещение субъектов образовательного процесса	906	0702	0680200000		866,0	866,0	863,5	99,7	99,7
Предоставление субсидий бюджетным, автономным учреждениям и иным некоммерческим организациям	906	0702	0680200000	600	866,0	866,0	863,5	99,7	99,7
Муниципальная программа “Создание новых мест в общеобразовательных организациях города Нижний Тагил на 2016 – 2025 годы”	**906**	**0702**	**0Б00000000**		**5 000,0**	**5 000,0**	**5 000,0**	**100,0**	**100,0**
Реализация мероприятий муниципальной программы “Создание новых мест в общеобразовательных организациях города Нижний Тагил на 2016 – 2025 годы”	**906**	**0702**	**0Б10000000**		**5 000,0**	**5 000,0**	**5 000,0**	**100,0**	**100,0**
Создание современной образовательной среды для школьников в рамках программы «Содействие созданию в субъектах Российской Федерации (исходя из прогнозируемой потребности) новых мест в общеобразовательных организациях», средства областного бюджета	906	0702	0Б10545Ч00		3 500,0	3 500,0	3 500,0	100,0	100,0
Предоставление субсидий бюджетным, автономным учреждениям и иным некоммерческим организациям	906	0702	0Б10545Ч00	600	3 500,0	3 500,0	3 500,0	100,0	100,0
Создание современной образовательной среды для школьников в рамках программы “Содействие созданию в субъектах Российской Федерации (исходя из прогнозируемой потребности) новых мест в общеобразовательных организациях”, средства для обеспечения доли финансирования	906	0702	0Б105S5Ч00		1 500,0	1 500,0	1 500,0	100,0	100,0
Предоставление субсидий бюджетным, автономным учреждениям и иным некоммерческим организациям	906	0702	0Б105S5Ч00	600	1 500,0	1 500,0	1 500,0	100,0	100,0
Непрограммные направления расходов	**906**	**0702**	**7000000000**		**38 198,3**	**38 598,3**	**36 281,8**	**95,0**	**94,0**
Расходы на исполнение судебных актов, постановлений (решений) о привлечении к административной ответственности, определений суда, мировых соглашений	906	0702	7000000010		363,7	363,7	288,6	79,4	79,4
Предоставление субсидий бюджетным, автономным учреждениям и иным некоммерческим организациям	906	0702	7000000010	600	363,7	363,7	288,6	79,4	79,4
Погашение кредиторской задолженности за счет средств местного бюджета	906	0702	7000000020		17 239,9	17 239,9	17 239,9	100,0	100,0
Предоставление субсидий бюджетным, автономным учреждениям и иным некоммерческим организациям	906	0702	7000000020	600	16 682,1	16 682,1	16 682,1	100,0	100,0
Иные бюджетные ассигнования	906	0702	7000000020	800	557,8	557,8	557,8	100,0	100,0
Обеспечение оплаты труда работников муниципальных учреждений в размере не ниже минимального размера оплаты труда за счет средств областного бюджета	906	0702	7000040600		18 191,7	18 191,7	15 950,5	87,7	87,7
Расходы на выплаты персоналу в целях обеспечения выполнения функций государственными (муниципальными) органами, казенными учреждениями, органами управления государственными внебюджетными фондами	906	0702	7000040600	100	861,6	861,6	751,3	87,2	87,2
Предоставление субсидий бюджетным, автономным учреждениям и иным некоммерческим организациям	906	0702	7000040600	600	17 330,1	17 330,1	15 199,2	87,7	87,7
Резервный фонд Правительства Свердловской области	906	0702	7000040700		2 403,0	2 803,0	2 802,8	116,6	100,0
Предоставление субсидий бюджетным, автономным учреждениям и иным некоммерческим организациям	906	0702	7000040700	600	2 403,0	2 803,0	2 802,8	116,6	100,0
Дополнительное образование детей	**906**	**0703**			**375 968,8**	**375 968,8**	**366 927,5**	**97,6**	**97,6**
Муниципальная программа “Развитие системы образования в городе Нижний Тагил до 2024 года”	**906**	**0703**	**0600000000**		**357 647,0**	**357 647,0**	**349 170,7**	**97,6**	**97,6**
Подпрограмма “Развитие системы общего образования”	**906**	**0703**	**0630000000**		**2 751,2**	**2 751,2**	**2 750,3**	**100,0**	**100,0**
Обеспечение условий для реализации муниципальными образовательными учреждениями программ дополнительного образования и других особых программ	906	0703	0630700000		2 751,2	2 751,2	2 750,3	100,0	100,0
Предоставление субсидий бюджетным, автономным учреждениям и иным некоммерческим организациям	906	0703	0630700000	600	2 751,2	2 751,2	2 750,3	100,0	100,0
Подпрограмма “Развитие системы дополнительного образования”	**906**	**0703**	**0640000000**		**349 696,4**	**349 696,4**	**342 404,7**	**97,9**	**97,9**
Организация предоставления дополнительного образования детей в муниципальных образовательных учреждениях	906	0703	0640103100		349 696,4	349 696,4	342 404,7	97,9	97,9
Предоставление субсидий бюджетным, автономным учреждениям и иным некоммерческим организациям	906	0703	0640103100	600	349 696,4	349 696,4	342 404,7	97,9	97,9
Подпрограмма “Укрепление и развитие материально-технической базы муниципальных организаций образования”	**906**	**0703**	**0660000000**		**2 735,2**	**2 735,2**	**1 735,5**	**63,4**	**63,4**
Капитальный ремонт, приведение в соответствие с требованиями пожарной безопасности и санитарного законодательства зданий и помещений, в которых размещаются муниципальные образовательные организации	906	0703	0660100000		313,4	313,4	313,4	100,0	100,0

Предоставление субсидий бюджетным, автономным учреждениям и иным некоммерческим организациям	906	0703	0660100000	600	313,4	313,4	313,4	100,0	100,0
Разработка проектно-сметной документации, проведение изыскательских работ и обследования для приведения зданий (помещений) и сооружений муниципальных образовательных организаций в соответствие с требованиями пожарной безопасности и санитарного законодательства	906	0703	0660200000		165,0	165,0	0,0	0,0	0,0
Предоставление субсидий бюджетным, автономным учреждениям и иным некоммерческим организациям	906	0703	0660200000	600	165,0	165,0	0,0	0,0	0,0
Организация мероприятий по укреплению материально-технической базы муниципальных учреждений дополнительного образования	906	0703	0660700000		2 256,8	2 256,8	1 422,1	63,0	63,0
Предоставление субсидий бюджетным, автономным учреждениям и иным некоммерческим организациям	906	0703	0660700000	600	2 256,8	2 256,8	1 422,1	63,0	63,0
Подпрограмма “Создание безопасных условий в муниципальных учреждениях образования”	**906**	**0703**	**0680000000**		**2 464,2**	**2 464,2**	**2 280,2**	**92,5**	**92,5**
Реализация мероприятий по обеспечению пожарной безопасности, защите населения от чрезвычайных ситуаций и правовое просвещение субъектов образовательного процесса	906	0703	0680102000		1 776,2	1 776,2	1 699,7	95,7	95,7
Предоставление субсидий бюджетным, автономным учреждениям и иным некоммерческим организациям	906	0703	0680102000	600	1 776,2	1 776,2	1 699,7	95,7	95,7
Организация мероприятий по профилактике правонарушений и повышения уровня безопасности учащихся в муниципальных организациях и правовое просвещение субъектов образовательного процесса	906	0703	0680200000		688,0	688,0	580,5	84,4	84,4
Предоставление субсидий бюджетным, автономным учреждениям и иным некоммерческим организациям	906	0703	0680200000	600	688,0	688,0	580,5	84,4	84,4
Непрограммные направления расходов	**906**	**0703**	**7000000000**		**18 321,8**	**18 321,8**	**17 756,8**	**96,9**	**96,9**
Расходы на исполнение судебных актов, постановлений (решений) о привлечении к административной ответственности, определений суда, мировых соглашений	906	0703	7000000010		142,6	142,6	142,5	99,9	99,9
Предоставление субсидий бюджетным, автономным учреждениям и иным некоммерческим организациям	906	0703	7000000010	600	142,6	142,6	142,5	99,9	99,9
Погашение кредиторской задолженности за счет средств местного бюджета	906	0703	7000000020		8 577,0	8 577,0	8 577,0	100,0	100,0
Предоставление субсидий бюджетным, автономным учреждениям и иным некоммерческим организациям	906	0703	7000000020	600	8 577,0	8 577,0	8 577,0	100,0	100,0
Обеспечение оплаты труда работников муниципальных учреждений в размере не ниже минимального размера оплаты труда за счет средств областного бюджета	906	0703	7000040600		9 084,0	9 084,0	8 519,0	93,8	93,8
Предоставление субсидий бюджетным, автономным учреждениям и иным некоммерческим организациям	906	0703	7000040600	600	9 084,0	9 084,0	8 519,0	93,8	93,8
Резервный фонд Правительства Свердловской области	906	0703	7000040700		518,2	518,2	518,2	100,0	100,0
Предоставление субсидий бюджетным, автономным учреждениям и иным некоммерческим организациям	906	0703	7000040700	600	518,2	518,2	518,2	100,0	100,0
Молодежная политика	**906**	**0707**			**230 244,0**	**230 244,0**	**214 883,9**	**93,3**	**93,3**
Муниципальная программа “Развитие системы образования в городе Нижний Тагил до 2024 года”	**906**	**0707**	**0600000000**		**217 071,4**	**217 071,4**	**201 928,7**	**93,0**	**93,0**
Подпрограмма “Развитие отдыха и оздоровления детей”	**906**	**0707**	**0650000000**		**210 636,4**	**210 636,4**	**196 056,6**	**93,1**	**93,1**
Обеспечение организации отдыха и оздоровления детей и подростков в городе Нижний Тагил	906	0707	0650103200		100 197,6	100 197,6	85 617,9	85,4	85,4
Предоставление субсидий бюджетным, автономным учреждениям и иным некоммерческим организациям	906	0707	0650103200	600	100 197,6	100 197,6	85 617,9	85,4	85,4
Осуществление мероприятий по обеспечению организации отдыха детей в каникулярное время, включая мероприятия по обеспечению безопасности их жизни и здоровья за счет средств областного бюджета	906	0707	0650245600		70 609,0	70 609,0	70 609,0	100,0	100,0
Закупка товаров, работ и услуг для обеспечения муниципальных нужд	906	0707	0650245600	200	207,9	207,9	207,9	100,0	100,0
Предоставление субсидий бюджетным, автономным учреждениям и иным некоммерческим организациям	906	0707	0650245600	600	70 401,1	70 401,1	70 401,1	100,0	100,0
Осуществление мероприятий по обеспечению организации отдыха детей в каникулярное время, включая мероприятия по обеспечению безопасности их жизни и здоровья, средства для соблюдения доли финансирования	906	0707	06502S5600		37 329,8	37 329,8	37 329,8	100,0	100,0
Расходы на выплаты персоналу в целях обеспечения выполнения функций государственными (муниципальными) органами, казенными учреждениями, органами управления государственными внебюджетными фондами	906	0707	06502S5600	100	44,1	44,1	44,1	100,0	100,0
Закупка товаров, работ и услуг для обеспечения муниципальных нужд	906	0707	06502S5600	200	29,8	29,8	29,8	100,0	100,0
Предоставление субсидий бюджетным, автономным учреждениям и иным некоммерческим организациям	906	0707	06502S5600	600	37 255,9	37 255,9	37 255,9	100,0	100,0
Проведение мероприятий по организации отдыха и оздоровления детей и подростков	906	0707	0650300000		2 500,0	2 500,0	2 499,9	100,0	100,0
Закупка товаров, работ и услуг для обеспечения муниципальных нужд	906	0707	0650300000	200	100,0	100,0	100,0	100,0	100,0
Предоставление субсидий бюджетным, автономным учреждениям и иным некоммерческим организациям	906	0707	0650300000	600	2 400,0	2 400,0	2 399,9	100,0	100,0
Подпрограмма “Укрепление и развитие материально-технической базы муниципальных организаций образования”	**906**	**0707**	**0660000000**		**4 622,2**	**4 622,2**	**4 280,3**	**92,6**	**92,6**
Разработка проектно-сметной документации, проведение изыскательских работ и обследования для приведения зданий (помещений) и сооружений муниципальных загородных оздоровительных организаций в соответствие с требованиями пожарной безопасности и санитарного законодательства	906	0707	0660400000		276,6	276,6	243,5	88,0	88,0
Предоставление субсидий бюджетным, автономным учреждениям и иным некоммерческим организациям	906	0707	0660400000	600	276,6	276,6	243,5	88,0	88,0
Организация мероприятий по укреплению материально-технической базы муниципальных оздоровительных организаций	906	0707	0660800000		4 345,6	4 345,6	4 036,8	92,9	92,9
Предоставление субсидий бюджетным, автономным учреждениям и иным некоммерческим организациям	906	0707	0660800000	600	4 345,6	4 345,6	4 036,8	92,9	92,9
Подпрограмма “Создание безопасных условий в муниципальных учреждениях образования”	**906**	**0707**	**0680000000**		**1 812,8**	**1 812,8**	**1 591,8**	**87,8**	**87,8**
Реализация мероприятий по обеспечению пожарной безопасности, защите населения от чрезвычайных ситуаций и правовое просвещение субъектов образовательного процесса	906	0707	0680102000		1 812,8	1 812,8	1 591,8	87,8	87,8
Предоставление субсидий бюджетным, автономным учреждениям и иным некоммерческим организациям	906	0707	0680102000	600	1 812,8	1 812,8	1 591,8	87,8	87,8
Непрограммные направления расходов	**906**	**0707**	**7000000000**		**13 172,6**	**13 172,6**	**12 955,2**	**98,3**	**98,3**
Погашение кредиторской задолженности за счет средств местного бюджета	906	0707	7000000020		3 562,2	3 562,2	3 562,2	100,0	100,0
Предоставление субсидий бюджетным, автономным учреждениям и иным некоммерческим организациям	906	0707	7000000020	600	3 562,2	3 562,2	3 562,2	100,0	100,0
Обеспечение оплаты труда работников муниципальных учреждений в размере не ниже минимального размера оплаты труда за счет средств областного бюджета	906	0707	7000040600		9 610,4	9 610,4	9 393,0	97,7	97,7
Предоставление субсидий бюджетным, автономным учреждениям и иным некоммерческим организациям	906	0707	7000040600	600	9 610,4	9 610,4	9 393,0	97,7	97,7
Другие вопросы в области образования	**906**	**0709**			**116 358,6**	**116 358,6**	**114 220,4**	**98,2**	**98,2**
Муниципальная программа “Развитие системы образования в городе Нижний Тагил до 2024 года”	**906**	**0709**	**0600000000**		**115 865,7**	**115 865,7**	**113 844,1**	**98,3**	**98,3**
Подпрограмма “Обеспечение реализации муниципальной программы “Развитие системы образования города Нижний Тагил до 2024 года”	**906**	**0709**	**0610000000**		**113 869,3**	**113 869,3**	**111 882,5**	**98,3**	**98,3**
Обеспечение деятельности органов местного самоуправления (центральный аппарат)	906	0709	0610101000		19 721,3	19 721,3	18 737,5	95,0	95,0
Расходы на выплаты персоналу в целях обеспечения выполнения функций государственными (муниципальными) органами, казенными учреждениями, органами управления государственными внебюджетными фондами	906	0709	0610101000	100	18 273,0	18 273,0	17 583,6	96,2	96,2
Закупка товаров, работ и услуг для обеспечения муниципальных нужд	906	0709	0610101000	200	1 447,5	1 447,5	1 153,9	79,7	79,7
Иные бюджетные ассигнования	906	0709	0610101000	800	0,8	0,8	0,0	0,0	0,0
Организация деятельности учреждений, обеспечивающих предоставление услуг в сфере образования	906	0709	0610203300		10 292,0	10 292,0	10 028,2	97,4	97,4
Предоставление субсидий бюджетным, автономным учреждениям и иным некоммерческим организациям	906	0709	0610203300	600	10 292,0	10 292,0	10 028,2	97,4	97,4
Обеспечение деятельности учреждений, осуществляющих экономическое, бухгалтерское и правовое сопровождение предоставления услуг в сфере образования	906	0709	0610303000		78 838,0	78 838,0	78 538,1	99,6	99,6
Расходы на выплаты персоналу в целях обеспечения выполнения функций государственными (муниципальными) органами, казенными учреждениями, органами управления государственными внебюджетными фондами	906	0709	0610303000	100	73 357,4	73 357,4	73 242,9	99,8	99,8
Закупка товаров, работ и услуг для обеспечения муниципальных нужд	906	0709	0610303000	200	5 479,8	5 479,8	5 295,1	96,6	96,6
Иные бюджетные ассигнования	906	0709	0610303000	800	0,8	0,8	0,0	0,0	0,0
Организация проведения мероприятий в сфере образования	906	0709	0610400000		5 018,0	5 018,0	4 578,8	91,2	91,2
Закупка товаров, работ и услуг для обеспечения муниципальных нужд	906	0709	0610400000	200	220,0	220,0	61,2	27,8	27,8
Предоставление субсидий бюджетным, автономным учреждениям и иным некоммерческим организациям	906	0709	0610400000	600	4 798,0	4 798,0	4 517,6	94,2	94,2
Подпрограмма “Развитие системы общего образования”	**906**	**0709**	**0630000000**		**150,5**	**150,5**	**141,7**	**94,2**	**94,2**
Обеспечение дополнительных гарантий по социальной поддержке детей-сирот и детей, оставшихся без попечения родителей, лиц из числа детей-сирот и детей, оставшихся без попечения родителей, лиц, потерявших в период обучения обоих родителей или единственного родителя, обучающихся в муниципальных образовательных организациях	906	0709	0631145200		150,5	150,5	141,7	94,2	94,2
Предоставление субсидий бюджетным, автономным учреждениям и иным некоммерческим организациям	906	0709	0631145200	600	150,5	150,5	141,7	94,2	94,2
Подпрограмма “Кадры в системе образования”	**906**	**0709**	**0670000000**		**89,6**	**89,6**	**89,5**	**99,9**	**99,9**
Профессиональное развитие кадрового потенциала органов местного самоуправления и обеспечение социальных гарантий муниципальных служащих	906	0709	0670201000		89,6	89,6	89,5	99,9	99,9
Закупка товаров, работ и услуг для обеспечения муниципальных нужд	906	0709	0670201000	200	89,6	89,6	89,5	99,9	99,9
Подпрограмма “Создание безопасных условий в муниципальных учреждениях образования”	**906**	**0709**	**0680000000**		**156,0**	**156,0**	**155,6**	**99,8**	**99,8**
Реализация мероприятий по обеспечению пожарной безопасности, защите населения от чрезвычайных ситуаций и правовое просвещение субъектов образовательного процесса	906	0709	0680102000		156,0	156,0	155,6	99,8	99,8
Закупка товаров, работ и услуг для обеспечения муниципальных нужд	906	0709	0680102000	200	144,6	144,6	144,5	99,9	99,9

Предоставление субсидий бюджетным, автономным учреждениям и иным некоммерческим организациям	906	0709	0680102000	600	11,4	11,4	11,1	97,5	97,5
Подпрограмма “Информатизация и виртуализация системы образования”	**906**	**0709**	**0690000000**		**1 600,3**	**1 600,3**	**1 574,7**	**98,4**	**98,4**
Организация мероприятий, направленных на развитие информатизации и виртуализации системы образования и органов местного самоуправления. Обеспечение к подключению к единой сети передачи данных Правительства Свердловской области муниципальных организаций образования мероприятий, направленных на развитие информатизации и виртуализации системы образования	906	0709	0690100000		1 600,3	1 600,3	1 574,7	98,4	98,4
Закупка товаров, работ и услуг для обеспечения муниципальных нужд	906	0709	0690100000	200	1 600,3	1 600,3	1 574,7	98,4	98,4
Непрограммные направления расходов	**906**	**0709**	**7000000000**		**492,9**	**492,9**	**376,3**	**76,4**	**76,4**
Погашение кредиторской задолженности за счет средств местного бюджета	906	0709	7000000020		67,1	67,1	67,1	100,0	100,0
Закупка товаров, работ и услуг для обеспечения муниципальных нужд	906	0709	7000000020	200	23,0	23,0	23,0	100,0	100,0
Предоставление субсидий бюджетным, автономным учреждениям и иным некоммерческим организациям	906	0709	7000000020	600	44,1	44,1	44,1	100,0	100,0
Погашение кредиторской задолженности на обеспечение деятельности органов местного самоуправления (центральный аппарат)	906	0709	7000001030		7,2	7,2	7,2	100,0	100,0
Закупка товаров, работ и услуг для обеспечения муниципальных нужд	906	0709	7000001030	200	7,2	7,2	7,2	100,0	100,0
Обеспечение оплаты труда работников муниципальных учреждений в размере не ниже минимального размера оплаты труда за счет средств областного бюджета	906	0709	7000040600		418,6	418,6	302,1	72,2	72,2
Предоставление субсидий бюджетным, автономным учреждениям и иным некоммерческим организациям	906	0709	7000040600	600	418,6	418,6	302,1	72,2	72,2
Управление культуры Администрации города Нижний Тагил	**908**				**811 791,6**	**811 891,6**	**799 308,4**	**98,5**	**98,5**
ОБРАЗОВАНИЕ	**908**	**0700**			**201 868,2**	**201 968,2**	**201 205,5**	**99,7**	**99,6**
Дополнительное образование детей	**908**	**0703**			**201 868,2**	**201 968,2**	**201 205,5**	**99,7**	**99,6**
Муниципальная программа “Развитие культуры в городе Нижний Тагил до 2024 года”	**908**	**0703**	**0800000000**		**199 562,2**	**199 562,2**	**198 799,6**	**99,6**	**99,6**
Подпрограмма “Развитие образования в сфере культуры и искусства”	**908**	**0703**	**0820000000**		**199 562,2**	**199 562,2**	**198 799,6**	**99,6**	**99,6**
Организация предоставления услуг по реализации дополнительных общеобразовательных программ в муниципальных учреждениях дополнительного образования в области искусств	908	0703	0820103100		197 235,9	197 235,9	196 474,2	99,6	99,6
Предоставление субсидий бюджетным, автономным учреждениям и иным некоммерческим организациям	908	0703	0820103100	600	197 235,9	197 235,9	196 474,2	99,6	99,6
Обеспечение мероприятий по укреплению и развитию материально - технической базы, проведение мероприятий по энергосбережению и повышению энергетической эффективности, подготовка проектно-сметной документации в муниципальных учреждениях дополнительного образования в области искусств	908	0703	0820200000		242,8	242,8	242,5	99,9	99,9
Предоставление субсидий бюджетным, автономным учреждениям и иным некоммерческим организациям	908	0703	0820200000	600	242,8	242,8	242,5	99,9	99,9
Проведение ремонтных работ в зданиях и помещениях, в которых размещаются муниципальные учреждения дополнительного образования детей в области искусств, и (или) укрепление материально-технической базы таких организаций (учреждений)	908	0703	0820300000		1 779,5	1 779,5	1 779,3	100,0	100,0
Предоставление субсидий бюджетным, автономным учреждениям и иным некоммерческим организациям	908	0703	0820300000	600	1 779,5	1 779,5	1 779,3	100,0	100,0
Реализация мероприятий по обеспечению пожарной безопасности, защите населения от чрезвычайных ситуаций	908	0703	0820402000		95,0	95,0	94,6	99,6	99,6
Предоставление субсидий бюджетным, автономным учреждениям и иным некоммерческим организациям	908	0703	0820402000	600	95,0	95,0	94,6	99,6	99,6
Мероприятия в сфере художественного образования	908	0703	0820600000		25,0	25,0	25,0	100,0	100,0
Предоставление субсидий бюджетным, автономным учреждениям и иным некоммерческим организациям	908	0703	0820600000	600	25,0	25,0	25,0	100,0	100,0
Обеспечение мероприятий по реализации мер противодействия терроризму, экстремизму, распространению наркомании, алкоголизма и токсикомании, профилактики правонарушений на территории города Нижний Тагил	908	0703	0820700000		184,0	184,0	184,0	100,0	100,0
Предоставление субсидий бюджетным, автономным учреждениям и иным некоммерческим организациям	908	0703	0820700000	600	184,0	184,0	184,0	100,0	100,0
Непрограммные направления расходов	**908**	**0703**	**7000000000**		**2 306,0**	**2 406,0**	**2 405,9**	**104,3**	**100,0**
Погашение кредиторской задолженности за счет средств местного бюджета	908	0703	7000000020		34,9	34,9	34,8	99,9	99,9
Предоставление субсидий бюджетным, автономным учреждениям и иным некоммерческим организациям	908	0703	7000000020	600	34,9	34,9	34,8	99,9	99,9
Обеспечение оплаты труда работников муниципальных учреждений в размере не ниже минимального размера оплаты труда за счет средств областного бюджета	908	0703	7000040600		2 271,1	2 271,1	2 271,1	100,0	100,0
Предоставление субсидий бюджетным, автономным учреждениям и иным некоммерческим организациям	908	0703	7000040600	600	2 271,1	2 271,1	2 271,1	100,0	100,0
Резервный фонд Правительства Свердловской области	908	0703	7000040700		0,0	100,0	100,0		100,0
Предоставление субсидий бюджетным, автономным учреждениям и иным некоммерческим организациям	908	0703	7000040700	600	0,0	100,0	100,0		100,0
КУЛЬТУРА, КИНЕМАТОГРАФИЯ	**908**	**0800**			**609 923,5**	**609 923,5**	**598 102,9**	**98,1**	**98,1**
Культура	**908**	**0801**			**601 836,3**	**601 836,3**	**590 128,9**	**98,1**	**98,1**
Муниципальная программа “Развитие культуры в городе Нижний Тагил до 2024 года”	**908**	**0801**	**0800000000**		**601 362,7**	**601 362,7**	**589 659,0**	**98,1**	**98,1**
Подпрограмма “Развитие культуры и искусства”	**908**	**0801**	**0810000000**		**601 362,7**	**601 362,7**	**589 659,0**	**98,1**	**98,1**
Организация деятельности муниципальных музеев, приобретение и хранение музейных предметов и музейных коллекций	908	0801	0810103000		155 981,9	155 981,9	153 973,1	98,7	98,7
Расходы на выплаты персоналу в целях обеспечения выполнения функций государственными (муниципальными) органами, казенными учреждениями, органами управления государственными внебюджетными фондами	908	0801	0810103000	100	120 902,3	120 902,3	120 661,8	99,8	99,8
Закупка товаров, работ и услуг для обеспечения муниципальных нужд	908	0801	0810103000	200	13 565,0	13 565,0	12 152,4	89,6	89,6
Предоставление субсидий бюджетным, автономным учреждениям и иным некоммерческим организациям	908	0801	0810103000	600	21 175,0	21 175,0	20 837,9	98,4	98,4
Иные бюджетные ассигнования	908	0801	0810103000	800	339,6	339,6	321,0	94,5	94,5
Организация библиотечного обслуживания населения, формирование и хранение библиотечных фондов	908	0801	0810203000		99 189,2	99 189,2	98 328,0	99,1	99,1
Предоставление субсидий бюджетным, автономным учреждениям и иным некоммерческим организациям	908	0801	0810203000	600	99 189,2	99 189,2	98 328,0	99,1	99,1
Организация деятельности учреждений культуры и искусства культурно-досуговой сферы	908	0801	0810303000		118 893,2	118 893,2	117 908,0	99,2	99,2
Предоставление субсидий бюджетным, автономным учреждениям и иным некоммерческим организациям	908	0801	0810303000	600	118 893,2	118 893,2	117 908,0	99,2	99,2
Организация деятельности муниципальных театров и концертных организаций	908	0801	0810403000		157 662,4	157 662,4	153 951,9	97,6	97,6
Предоставление субсидий бюджетным, автономным учреждениям и иным некоммерческим организациям	908	0801	0810403000	600	157 662,4	157 662,4	153 951,9	97,6	97,6
Обеспечение мероприятий по укреплению и развитию материально-технической базы, проведение мероприятий по энергосбережению и повышению энергетической эффективности, подготовка ПСД в муниципальных учреждениях культуры	908	0801	0810500000		4 004,8	4 004,8	937,8	23,4	23,4
Закупка товаров, работ и услуг для обеспечения муниципальных нужд	908	0801	0810500000	200	1 291,4	1 291,4	278,6	21,6	21,6
Предоставление субсидий бюджетным, автономным учреждениям и иным некоммерческим организациям	908	0801	0810500000	600	2 713,4	2 713,4	659,2	24,3	24,3
Мероприятия в сфере культуры и искусства	908	0801	0810600000		12 366,2	12 366,2	12 287,3	99,4	99,4
Закупка товаров, работ и услуг для обеспечения муниципальных нужд	908	0801	0810600000	200	67,1	67,1	67,1	100,0	100,0
Предоставление субсидий бюджетным, автономным учреждениям и иным некоммерческим организациям	908	0801	0810600000	600	12 299,1	12 299,1	12 220,2	99,4	99,4
Проведение ремонтных работ в зданиях и помещениях, в которых размещаются муниципальные учреждения культуры, приведение в соответствие с требованиями норм пожарной безопасности и санитарного законодательства и (или) оснащение таких учреждений специальным оборудованием, музыкальным оборудованием, инвентарем и музыкальными инструментами	908	0801	0810700000		3 312,9	3 312,9	3 014,9	91,0	91,0
Закупка товаров, работ и услуг для обеспечения муниципальных нужд	908	0801	0810700000	200	395,2	395,2	395,2	100,0	100,0
Предоставление субсидий бюджетным, автономным учреждениям и иным некоммерческим организациям	908	0801	0810700000	600	2 917,7	2 917,7	2 619,7	89,8	89,8
Информатизация муниципальных музеев, в том числе приобретение компьютерного оборудования и лицензионного программного обеспечения, подключение музеев к сети “Интернет” за счет средств областного бюджета	908	0801	0810846400		50,0	50,0	49,9	99,8	99,8
Закупка товаров, работ и услуг для обеспечения муниципальных нужд	908	0801	0810846400	200	50,0	50,0	49,9	99,8	99,8
Информатизация муниципальных музеев, в том числе приобретение компьютерного оборудования и лицензионного программного обеспечения, подключение музеев к сети Интернет	908	0801	08108S6400		50,0	50,0	49,9	99,8	99,8
Закупка товаров, работ и услуг для обеспечения муниципальных нужд	908	0801	08108S6400	200	50,0	50,0	49,9	99,8	99,8
Информатизация муниципальных библиотек, в том числе комплектование книжных фондов (включая приобретение электронных версий книг и приобретение (подписку) периодических изданий), приобретение компьютерного оборудования и лицензионного программного обеспечения, подключение муниципальных библиотек к сети Интернет	908	0801	0810900000		2 300,0	2 300,0	1 700,5	73,9	73,9
Предоставление субсидий бюджетным, автономным учреждениям и иным некоммерческим организациям	908	0801	0810900000	600	2 300,0	2 300,0	1 700,5	73,9	73,9
Реализация мероприятий по обеспечению пожарной безопасности, защите населения от чрезвычайных ситуаций	908	0801	0811402000		1 420,1	1 420,1	1 359,2	95,7	95,7
Закупка товаров, работ и услуг для обеспечения муниципальных нужд	908	0801	0811402000	200	147,5	147,5	147,5	100,0	100,0
Предоставление субсидий бюджетным, автономным учреждениям и иным некоммерческим организациям	908	0801	0811402000	600	1 272,6	1 272,6	1 211,7	95,2	95,2
Реализация мероприятий, направленных на ремонтно-реставрационные работы, разработку проектно-сметной документации объектов монументального искусства	908	0801	0811700000		600,8	600,8	600,8	100,0	100,0
Предоставление субсидий бюджетным, автономным учреждениям и иным некоммерческим организациям	908	0801	0811700000	600	600,8	600,8	600,8	100,0	100,0

Реализация мер по поэтапному повышению средней заработной платы работников муниципальных учреждений культуры за счет средств областного бюджета	908	0801	0812146500		41 446,1	41 446,1	41 446,1	100,0	100,0
Расходы на выплаты персоналу в целях обеспечения выполнения функций государственными (муниципальными) органами, казенными учреждениями, органами управления государственными внебюджетными фондами	908	0801	0812146500	100	9 963,8	9 963,8	9 963,8	100,0	100,0
Предоставление субсидий бюджетным, автономным учреждениям и иным некоммерческим организациям	908	0801	0812146500	600	31 482,3	31 482,3	31 482,3	100,0	100,0
Поддержка творческой деятельности и техническое оснащение детских и кукольных театров	908	0801	08122L5170		3 085,2	3 085,2	3 085,2	100,0	100,0
Предоставление субсидий бюджетным, автономным учреждениям и иным некоммерческим организациям	908	0801	08122L5170	600	3 085,2	3 085,2	3 085,2	100,0	100,0
Предоставление грантов Губернатора Свердловской области учреждениям культуры и искусства, фондам, некоммерческим партнерствам и автономным некоммерческим организациям, осуществляющим культурную деятельность на территории Свердловской области	908	0801	0812346900		500,0	500,0	466,4	93,3	93,3
Предоставление субсидий бюджетным, автономным учреждениям и иным некоммерческим организациям	908	0801	0812346900	600	500,0	500,0	466,4	93,3	93,3
Предоставление на конкурсной основе грантов муниципальным учреждениям культуры Свердловской области	908	0801	0812446Г00		500,0	500,0	500,0	100,0	100,0
Предоставление субсидий бюджетным, автономным учреждениям и иным некоммерческим организациям	908	0801	0812446Г00	600	500,0	500,0	500,0	100,0	100,0
Непрограммные направления расходов	**908**	**0801**	**7000000000**		**473,5**	**473,5**	**469,9**	**99,2**	**99,2**
Расходы на исполнение судебных актов, постановлений (решений) о привлечении к административной ответственности, определений суда, мировых соглашений	908	0801	7000000010		36,0	36,0	36,0	100,0	100,0
Предоставление субсидий бюджетным, автономным учреждениям и иным некоммерческим организациям	908	0801	7000000010	600	36,0	36,0	36,0	100,0	100,0
Погашение кредиторской задолженности за счет средств местного бюджета	908	0801	7000000020		23,4	23,4	23,3	99,8	99,8
Предоставление субсидий бюджетным, автономным учреждениям и иным некоммерческим организациям	908	0801	7000000020	600	23,4	23,4	23,3	99,8	99,8
Резервный фонд Правительства Свердловской области	908	0801	7000040700		414,1	414,1	410,6	99,1	99,1
Закупка товаров, работ и услуг для обеспечения муниципальных нужд	908	0801	7000040700	200	194,1	194,1	190,6	98,2	98,2
Предоставление субсидий бюджетным, автономным учреждениям и иным некоммерческим организациям	908	0801	7000040700	600	220,0	220,0	220,0	100,0	100,0
Другие вопросы в области культуры, кинематографии	**908**	**0804**			**8 087,2**	**8 087,2**	**7 974,1**	**98,6**	**98,6**
Муниципальная программа “Развитие культуры в городе Нижний Тагил до 2024 года”	**908**	**0804**	**0800000000**		**8 087,2**	**8 087,2**	**7 974,1**	**98,6**	**98,6**
Подпрограмма “Обеспечение реализации муниципальной программы “Развитие культуры в городе Нижний Тагил до 2024 года” и прочие мероприятия”	**908**	**0804**	**0830000000**		**8 087,2**	**8 087,2**	**7 974,1**	**98,6**	**98,6**
Обеспечение деятельности органов местного самоуправления (центральный аппарат)	908	0804	0830101000		7 951,4	7 951,4	7 868,0	99,0	99,0
Расходы на выплаты персоналу в целях обеспечения выполнения функций государственными (муниципальными) органами, казенными учреждениями, органами управления государственными внебюджетными фондами	908	0804	0830101000	100	7 478,0	7 478,0	7 466,1	99,8	99,8
Закупка товаров, работ и услуг для обеспечения муниципальных нужд	908	0804	0830101000	200	471,9	471,9	401,1	85,0	85,0
Иные бюджетные ассигнования	908	0804	0830101000	800	1,5	1,5	0,8	55,5	55,5
Профессиональное развитие кадрового потенциала органов местного самоуправления и обеспечение социальных гарантий муниципальных служащих	908	0804	0830201000		34,0	34,0	4,3	12,6	12,6
Расходы на выплаты персоналу в целях обеспечения выполнения функций государственными (муниципальными) органами, казенными учреждениями, органами управления государственными внебюджетными фондами	908	0804	0830201000	100	14,0	14,0	4,3	30,6	30,6
Закупка товаров, работ и услуг для обеспечения муниципальных нужд	908	0804	0830201000	200	20,0	20,0	0,0	0,0	0,0
Организация вручения премии Главы города Нижний Тагил лучшим работникам отрасли культура	908	0804	0830400000		101,8	101,8	101,8	100,0	100,0
Социальное обеспечение и иные выплаты населению	908	0804	0830400000	300	101,8	101,8	101,8	100,0	100,0
Управление социальных программ и семейной политики Администрации города Нижний Тагил	**909**				**977 606,5**	**977 606,5**	**885 457,6**	**90,6**	**90,6**
ОБРАЗОВАНИЕ	**909**	**0700**			**8 618,4**	**8 618,4**	**8 618,4**	**100,0**	**100,0**
Молодежная политика	**909**	**0707**			**8 618,4**	**8 618,4**	**8 618,4**	**100,0**	**100,0**
Муниципальная программа “Социальная поддержка жителей города Нижний Тагил до 2020 года”	**909**	**0707**	**0900000000**		**8 618,4**	**8 618,4**	**8 618,4**	**100,0**	**100,0**
Реализация мероприятий муниципальной программы “Социальная поддержка жителей города Нижний Тагил до 2020 года”	**909**	**0707**	**0910000000**		**8 618,4**	**8 618,4**	**8 618,4**	**100,0**	**100,0**
Осуществление мероприятий по обеспечению организации отдыха детей в каникулярное время, включая мероприятия по обеспечению безопасности их жизни и здоровья за счет средств областного бюджета	909	0707	0912045600		5 605,3	5 605,3	5 605,3	100,0	100,0
Предоставление субсидий бюджетным, автономным учреждениям и иным некоммерческим организациям	909	0707	0912045600	600	5 605,3	5 605,3	5 605,3	100,0	100,0
Осуществление мероприятий по обеспечению организации отдыха детей в каникулярное время, включая мероприятия по обеспечению безопасности их жизни и здоровья, средства для обеспечения доли финансирования	909	0707	09120S5600		2 702,9	2 702,9	2 702,9	100,0	100,0
Предоставление субсидий бюджетным, автономным учреждениям и иным некоммерческим организациям	909	0707	09120S5600	600	2 702,9	2 702,9	2 702,9	100,0	100,0
Организация летнего отдыха подростков, оказавшихся в трудной жизненной ситуации	909	0707	0912900000		310,2	310,2	310,2	100,0	100,0
Социальное обеспечение и иные выплаты населению	909	0707	0912900000	300	310,2	310,2	310,2	100,0	100,0
ЗДРАВООХРАНЕНИЕ	**909**	**0900**			**24 460,4**	**24 460,4**	**24 355,2**	**99,6**	**99,6**
Санаторно-оздоровительная помощь	**909**	**0905**			**24 460,4**	**24 460,4**	**24 355,2**	**99,6**	**99,6**
Муниципальная программа “Социальная поддержка жителей города Нижний Тагил до 2020 года”	**909**	**0905**	**0900000000**		**24 460,4**	**24 460,4**	**24 355,2**	**99,6**	**99,6**
Реализация мероприятий муниципальной программы “Социальная поддержка жителей города Нижний Тагил до 2020 года”	**909**	**0905**	**0910000000**		**24 460,4**	**24 460,4**	**24 355,2**	**99,6**	**99,6**
Оказание услуг (выполнение работ) муниципальными учреждениями	909	0905	0912603000		20 705,3	20 705,3	20 705,3	100,0	100,0
Предоставление субсидий бюджетным, автономным учреждениям и иным некоммерческим организациям	909	0905	0912603000	600	20 705,3	20 705,3	20 705,3	100,0	100,0
Развитие материально-технической базы муниципальных учреждений	909	0905	0912800000		3 755,1	3 755,1	3 649,9	97,2	97,2
Предоставление субсидий бюджетным, автономным учреждениям и иным некоммерческим организациям	909	0905	0912800000	600	3 755,1	3 755,1	3 649,9	97,2	97,2
СОЦИАЛЬНАЯ ПОЛИТИКА	**909**	**1000**			**944 527,6**	**944 527,6**	**852 484,1**	**90,3**	**90,3**
Пенсионное обеспечение	**909**	**1001**			**50 803,5**	**50 803,5**	**50 682,6**	**99,8**	**99,8**
Муниципальная программа “Социальная поддержка жителей города Нижний Тагил до 2020 года”	**909**	**1001**	**0900000000**		**50 803,5**	**50 803,5**	**50 682,6**	**99,8**	**99,8**
Реализация мероприятий муниципальной программы “Социальная поддержка жителей города Нижний Тагил до 2020 года”	**909**	**1001**	**0910000000**		**50 803,5**	**50 803,5**	**50 682,6**	**99,8**	**99,8**
Выплата пенсии за выслугу лет гражданам, замещавшим муниципальные должности на постоянной основе и должности муниципальной службы в городе Нижний Тагил	909	1001	0910100000		50 770,5	50 770,5	50 649,7	99,8	99,8
Социальное обеспечение и иные выплаты населению	909	1001	0910100000	300	50 770,5	50 770,5	50 649,7	99,8	99,8
Выплата дополнительного ежемесячного материального обеспечения граждан, замещавших должности в органах местного самоуправления города Нижний Тагил	909	1001	0910200000		33,0	33,0	32,9	99,8	99,8
Социальное обеспечение и иные выплаты населению	909	1001	0910200000	300	33,0	33,0	32,9	99,8	99,8
Социальное обеспечение населения	**909**	**1003**			**812 706,3**	**812 706,3**	**728 168,3**	**89,6**	**89,6**
Муниципальная программа “Социальная поддержка жителей города Нижний Тагил до 2020 года”	**909**	**1003**	**0900000000**		**812 606,3**	**812 606,3**	**728 068,3**	**89,6**	**89,6**
Реализация мероприятий муниципальной программы “Социальная поддержка жителей города Нижний Тагил до 2020 года”	**909**	**1003**	**0910000000**		**812 606,3**	**812 606,3**	**728 068,3**	**89,6**	**89,6**
Выплата ежемесячного муниципального пособия инвалидам 1-й и 2-й группы, находящимся на программном гемодиализе	909	1003	0910300000		825,4	825,4	818,1	99,1	99,1
Закупка товаров, работ и услуг для обеспечения муниципальных нужд	909	1003	0910300000	200	3,9	3,9	3,6	92,9	92,9
Социальное обеспечение и иные выплаты населению	909	1003	0910300000	300	821,5	821,5	814,5	99,1	99,1
Выплаты гражданам, пострадавшим в результате авиакатастрофы на Театральной площади 9 мая 1993 года в городе Нижний Тагил	909	1003	0910400000		858,0	858,0	854,0	99,5	99,5
Закупка товаров, работ и услуг для обеспечения муниципальных нужд	909	1003	0910400000	200	3,8	3,8	3,6	94,5	94,5
Социальное обеспечение и иные выплаты населению	909	1003	0910400000	300	854,2	854,2	850,5	99,6	99,6
Ежегодная единовременная выплата членам семей участников ликвидации последствий катастрофы на Чернобыльской АЭС и аварии на ПО “Маяк”, а также членам семей отдельных граждан, подвергшихся воздействию радиации вследствие Чернобыльской катастрофы	909	1003	0910500000		79,4	79,4	79,4	100,0	100,0
Закупка товаров, работ и услуг для обеспечения муниципальных нужд	909	1003	0910500000	200	0,4	0,4	0,4	91,3	91,3
Социальное обеспечение и иные выплаты населению	909	1003	0910500000	300	79,0	79,0	79,0	100,0	100,0
Ежегодная единовременная выплата гражданам, воспитывающим детей-инвалидов	909	1003	0910600000		1 312,5	1 312,5	1 292,0	98,4	98,4
Закупка товаров, работ и услуг для обеспечения муниципальных нужд	909	1003	0910600000	200	7,5	7,5	6,5	87,2	87,2
Социальное обеспечение и иные выплаты населению	909	1003	0910600000	300	1 305,0	1 305,0	1 285,5	98,5	98,5
Единовременная выплата гражданам, награжденным знаком отличия города Нижний Тагил “За заслуги перед городом Нижний Тагил”	909	1003	0910700000		200,0	200,0	200,0	100,0	100,0
Социальное обеспечение и иные выплаты населению	909	1003	0910700000	300	200,0	200,0	200,0	100,0	100,0

Предоставление материальной помощи гражданам, проживающим на территории города Нижний Тагил, оказавшимся в трудной (чрезвычайной) жизненной ситуации	909	1003	0910800000		722,0	722,0	693,3	96,0	96,0
Закупка товаров, работ и услуг для обеспечения муниципальных нужд	909	1003	0910800000	200	12,0	12,0	6,3	52,1	52,1
Социальное обеспечение и иные выплаты населению	909	1003	0910800000	300	710,0	710,0	687,0	96,8	96,8
Выплата единовременного целевого муниципального пособия при рождении, усыновлении второго и последующих детей семьям, проживающим на территории муниципального образования город Нижний Тагил	909	1003	0910900000		2 918,0	2 918,0	2 906,8	99,6	99,6
Закупка товаров, работ и услуг для обеспечения муниципальных нужд	909	1003	0910900000	200	18,0	18,0	13,8	76,9	76,9
Социальное обеспечение и иные выплаты населению	909	1003	0910900000	300	2 900,0	2 900,0	2 893,0	99,8	99,8
Выплаты гражданам, удостоенным звания “Почетный гражданин города Нижний Тагил”	909	1003	0911000000		5 701,9	5 701,9	5 646,9	99,0	99,0
Закупка товаров, работ и услуг для обеспечения муниципальных нужд	909	1003	0911000000	200	28,0	28,0	20,3	72,6	72,6
Социальное обеспечение и иные выплаты населению	909	1003	0911000000	300	5 673,9	5 673,9	5 626,6	99,2	99,2
Ежегодная единовременная выплата в связи с празднованием Международного Дня пожилых людей	909	1003	0911100000		1 418,5	1 418,5	1 417,8	99,9	99,9
Закупка товаров, работ и услуг для обеспечения муниципальных нужд	909	1003	0911100000	200	7,3	7,3	7,0	95,5	95,5
Социальное обеспечение и иные выплаты населению	909	1003	0911100000	300	1 411,2	1 411,2	1 410,8	100,0	100,0
Ежегодная единовременная выплата некоторым категориям граждан Российской Федерации в связи празднованием Дня Победы в Великой Отечественной войне 1941 – 1945 годов	909	1003	0911200000		506,0	506,0	506,0	100,0	100,0
Закупка товаров, работ и услуг для обеспечения муниципальных нужд	909	1003	0911200000	200	5,0	5,0	5,0	100,0	100,0
Социальное обеспечение и иные выплаты населению	909	1003	0911200000	300	501,0	501,0	501,0	100,0	100,0
Выплата ежемесячного денежного вознаграждения гражданам, удостоенным звания “Почетный ветеран города Нижний Тагил”	909	1003	0911300000		1 755,4	1 755,4	1 753,4	99,9	99,9
Закупка товаров, работ и услуг для обеспечения муниципальных нужд	909	1003	0911300000	200	9,6	9,6	7,7	79,9	79,9
Социальное обеспечение и иные выплаты населению	909	1003	0911300000	300	1 745,8	1 745,8	1 745,7	100,0	100,0
Ежегодная единовременная выплата пенсионерам, имеющим статус персонального пенсионера и получавших ранее персональную пенсию	909	1003	0911400000		138,5	138,5	138,3	99,9	99,9
Закупка товаров, работ и услуг для обеспечения муниципальных нужд	909	1003	0911400000	200	0,5	0,5	0,3	67,2	67,2
Социальное обеспечение и иные выплаты населению	909	1003	0911400000	300	138,0	138,0	138,0	100,0	100,0
Выплата именных премий Главы города Нижний Тагил “За активную жизненную позицию!”	909	1003	0911500000		39,0	39,0	0,0	0,0	0,0
Социальное обеспечение и иные выплаты населению	909	1003	0911500000	300	39,0	39,0	0,0	0,0	0,0
Выплата муниципального пособия гражданам, воспитывающим детей с патологией зрения, на период обучения в школах-интернатах городов Верхняя Пышма, Екатеринбург Свердловской области	909	1003	0911700000		604,7	604,7	601,8	99,5	99,5
Закупка товаров, работ и услуг для обеспечения муниципальных нужд	909	1003	0911700000	200	2,9	2,9	0,0	0,0	0,0
Социальное обеспечение и иные выплаты населению	909	1003	0911700000	300	601,8	601,8	601,8	100,0	100,0
Организация и проведение городских социально-значимых мероприятий	909	1003	0911900000		3 056,5	3 056,5	2 838,1	92,9	92,9
Закупка товаров, работ и услуг для обеспечения муниципальных нужд	909	1003	0911900000	200	3 056,5	3 056,5	2 838,1	92,9	92,9
Осуществление государственного полномочия Свердловской области по предоставлению гражданам субсидий на оплату жилого помещения и коммунальных услуг в соответствии с Законом Свердловской области “О наделении органов местного самоуправления муниципальных образований, расположенных на территории Свердловской области, государственным полномочием Свердловской области по предоставлению гражданам субсидий на оплату жилого помещения и коммунальных услуг”	909	1003	0912149100		66 594,4	66 594,4	56 479,1	84,8	84,8
Закупка товаров, работ и услуг для обеспечения муниципальных нужд	909	1003	0912149100	200	700,0	700,0	658,5	94,1	94,1
Социальное обеспечение и иные выплаты населению	909	1003	0912149100	300	65 894,4	65 894,4	55 820,6	84,7	84,7
Осуществление государственного полномочия Свердловской области по предоставлению отдельным категориям граждан компенсаций расходов на оплату жилого помещения и коммунальных услуг в соответствии с Законом Свердловской области “О наделении органов местного самоуправления муниципальных образований, расположенных на территории Свердловской области, государственным полномочием Свердловской области по предоставлению отдельным категориям граждан компенсаций расходов на оплату жилого помещения и коммунальных услуг”	909	1003	0912249200		531 611,9	531 611,9	485 782,5	91,4	91,4
Закупка товаров, работ и услуг для обеспечения муниципальных нужд	909	1003	0912249200	200	7 172,6	7 172,6	5 812,8	81,0	81,0
Социальное обеспечение и иные выплаты населению	909	1003	0912249200	300	524 439,3	524 439,3	479 969,7	91,5	91,5
Осуществление государственного полномочия Российской Федерации по предоставлению отдельным категориям граждан компенсаций расходов на оплату жилого помещения и коммунальных услуг в соответствии с Законом Свердловской области “О наделении органов местного самоуправления муниципальных образований, расположенных на территории Свердловской области, государственным полномочием Российской Федерации по предоставлению мер социальной поддержки по оплате жилого помещения и коммунальных услуг”	909	1003	0912352500		193 122,0	193 122,0	164 982,3	85,4	85,4
Закупка товаров, работ и услуг для обеспечения муниципальных нужд	909	1003	0912352500	200	2 630,0	2 630,0	1 743,1	66,3	66,3
Социальное обеспечение и иные выплаты населению	909	1003	0912352500	300	190 492,0	190 492,0	163 239,1	85,7	85,7
Осуществление государственного полномочия Свердловской области в соответствии с Законом Свердловской области “О наделении органов местного самоуправления муниципальных образований, расположенных на территории Свердловской области, государственным полномочием Свердловской области по предоставлению отдельным категориям граждан компенсаций расходов на оплату жилого помещения и коммунальных услуг” в части компенсации отдельным категориям граждан оплаты взноса на капитальный ремонт общего имущества в многоквартирном доме	909	1003	09130R4620		1 142,2	1 142,2	1 078,6	94,4	94,4
Социальное обеспечение и иные выплаты населению	909	1003	09130R4620	300	1 142,2	1 142,2	1 078,6	94,4	94,4
Непрограммные направления расходов	**909**	**1003**	**7000000000**		**100,0**	**100,0**	**100,0**	**100,0**	**100,0**
Резервные фонды местных администраций	909	1003	7000000070		100,0	100,0	100,0	100,0	100,0
Социальное обеспечение и иные выплаты населению	909	1003	7000000070	300	100,0	100,0	100,0	100,0	100,0
Другие вопросы в области социальной политики	**909**	**1006**			**81 017,8**	**81 017,8**	**73 633,1**	**90,9**	**90,9**
Муниципальная программа “Социальная поддержка жителей города Нижний Тагил до 2020 года”	**909**	**1006**	**0900000000**		**81 017,8**	**81 017,8**	**73 633,1**	**90,9**	**90,9**
Реализация мероприятий муниципальной программы “Социальная поддержка жителей города Нижний Тагил до 2020 года”	**909**	**1006**	**0910000000**		**81 017,8**	**81 017,8**	**73 633,1**	**90,9**	**90,9**
Осуществление государственного полномочия Свердловской области по предоставлению гражданам субсидий на оплату жилого помещения и коммунальных услуг в соответствии с Законом Свердловской области “О наделении органов местного самоуправления муниципальных образований, расположенных на территории Свердловской области, государственным полномочием Свердловской области по предоставлению гражданам субсидий на оплату жилого помещения и коммунальных услуг”	909	1006	0912149100		5 973,6	5 973,6	5 888,5	98,6	98,6
Расходы на выплаты персоналу в целях обеспечения выполнения функций государственными (муниципальными) органами, казенными учреждениями, органами управления государственными внебюджетными фондами	909	1006	0912149100	100	5 411,1	5 411,1	5 406,1	99,9	99,9
Закупка товаров, работ и услуг для обеспечения муниципальных нужд	909	1006	0912149100	200	499,3	499,3	419,2	84,0	84,0
Иные бюджетные ассигнования	909	1006	0912149100	800	63,3	63,3	63,2	100,0	100,0
Осуществление государственного полномочия Свердловской области по предоставлению отдельным категориям граждан компенсаций расходов на оплату жилого помещения и коммунальных услуг в соответствии с Законом Свердловской области “О наделении органов местного самоуправления муниципальных образований, расположенных на территории Свердловской области, государственным полномочием Свердловской области по предоставлению отдельным категориям граждан компенсаций расходов на оплату жилого помещения и коммунальных услуг”	909	1006	0912249200		40 549,1	40 549,1	34 044,0	84,0	84,0
Расходы на выплаты персоналу в целях обеспечения выполнения функций государственными (муниципальными) органами, казенными учреждениями, органами управления государственными внебюджетными фондами	909	1006	0912249200	100	27 133,4	27 133,4	21 065,1	77,6	77,6
Закупка товаров, работ и услуг для обеспечения муниципальных нужд	909	1006	0912249200	200	13 222,7	13 222,7	12 790,6	96,7	96,7
Иные бюджетные ассигнования	909	1006	0912249200	800	193,0	193,0	188,3	97,6	97,6
Осуществление государственного полномочия Российской Федерации по предоставлению отдельным категориям граждан компенсаций расходов на оплату жилого помещения и коммунальных услуг в соответствии с Законом Свердловской области “О наделении органов местного самоуправления муниципальных образований, расположенных на территории Свердловской области, государственным полномочием Российской Федерации по предоставлению мер социальной поддержки по оплате жилого помещения и коммунальных услуг”	909	1006	0912352500		40,0	40,0	24,1	60,3	60,3
Закупка товаров, работ и услуг для обеспечения муниципальных нужд	909	1006	0912352500	200	40,0	40,0	24,1	60,3	60,3
Обеспечение деятельности органов местного самоуправления (центральный аппарат)	909	1006	0912401000		8 324,0	8 324,0	8 249,0	99,1	99,1
Расходы на выплаты персоналу в целях обеспечения выполнения функций государственными (муниципальными) органами, казенными учреждениями, органами управления государственными внебюджетными фондами	909	1006	0912401000	100	7 977,5	7 977,5	7 959,5	99,8	99,8
Закупка товаров, работ и услуг для обеспечения муниципальных нужд	909	1006	0912401000	200	345,6	345,6	288,7	83,5	83,5
Иные бюджетные ассигнования	909	1006	0912401000	800	0,9	0,9	0,8	90,5	90,5
Профессиональное развитие кадрового потенциала органов местного самоуправления и обеспечение социальных гарантий муниципальных служащих	909	1006	0912501000		86,1	86,1	86,0	100,0	100,0
Закупка товаров, работ и услуг для обеспечения муниципальных нужд	909	1006	0912501000	200	86,1	86,1	86,0	100,0	100,0

Оказание услуг (выполнение работ) муниципальными учреждениями	909	1006	0912603000		24 629,2	24 629,2	23 934,6	97,2	97,2
Расходы на выплаты персоналу в целях обеспечения выполнения функций государственными (муниципальными) органами, казенными учреждениями, органами управления государственными внебюджетными фондами	909	1006	0912603000	100	22 149,7	22 149,7	21 879,5	98,8	98,8
Закупка товаров, работ и услуг для обеспечения муниципальных нужд	909	1006	0912603000	200	2 275,2	2 275,2	1 852,9	81,4	81,4
Иные бюджетные ассигнования	909	1006	0912603000	800	204,3	204,3	202,1	98,9	98,9
Реализация мероприятий по обеспечению пожарной безопасности, защите населения от чрезвычайных ситуаций	909	1006	0912702000		16,0	16,0	16,0	100,0	100,0
Закупка товаров, работ и услуг для обеспечения муниципальных нужд	909	1006	0912702000	200	16,0	16,0	16,0	100,0	100,0
Развитие материально-технической базы муниципальных учреждений	909	1006	0912800000		1 399,8	1 399,8	1 390,8	99,4	99,4
Закупка товаров, работ и услуг для обеспечения муниципальных нужд	909	1006	0912800000	200	1 399,8	1 399,8	1 390,8	99,4	99,4
Нижнетагильская городская Дума	**912**				**23 634,9**	**23 634,9**	**23 480,8**	**99,3**	**99,3**
ОБЩЕГОСУДАРСТВЕННЫЕ ВОПРОСЫ	**912**	**0100**			**23 634,9**	**23 634,9**	**23 480,8**	**99,3**	**99,3**
Функционирование законодательных (представительных) органов государственной власти и представительных органов муниципальных образований	**912**	**0103**			**23 634,9**	**23 634,9**	**23 480,8**	**99,3**	**99,3**
Непрограммные направления расходов	**912**	**0103**	**7000000000**		**23 634,9**	**23 634,9**	**23 480,8**	**99,3**	**99,3**
Обеспечение деятельности органов местного самоуправления и муниципального органа (центральный аппарат)	912	0103	7000001000		20 020,6	20 020,6	19 888,4	99,3	99,3
Расходы на выплаты персоналу в целях обеспечения выполнения функций государственными (муниципальными) органами, казенными учреждениями, органами управления государственными внебюджетными фондами	912	0103	7000001000	100	15 226,1	15 226,1	15 223,6	100,0	100,0
Закупка товаров, работ и услуг для обеспечения муниципальных нужд	912	0103	7000001000	200	4 794,4	4 794,4	4 664,8	97,3	97,3
Иные бюджетные ассигнования	912	0103	7000001000	800	0,1	0,1	0,0	8,0	8,0
Профессиональное развитие кадрового потенциала органов местного самоуправления и обеспечение социальных гарантий муниципальных служащих	912	0103	7000001020		100,8	100,8	100,8	100,0	100,0
Расходы на выплаты персоналу в целях обеспечения выполнения функций государственными (муниципальными) органами, казенными учреждениями, органами управления государственными внебюджетными фондами	912	0103	7000001020	100	7,1	7,1	7,1	100,0	100,0
Закупка товаров, работ и услуг для обеспечения муниципальных нужд	912	0103	7000001020	200	93,7	93,7	93,7	100,0	100,0
Председатель представительного органа муниципального образования и его заместители	912	0103	7000001200		3 513,5	3 513,5	3 491,6	99,4	99,4
Расходы на выплаты персоналу в целях обеспечения выполнения функций государственными (муниципальными) органами, казенными учреждениями, органами управления государственными внебюджетными фондами	912	0103	7000001200	100	3 513,5	3 513,5	3 491,6	99,4	99,4
Счетная палата города Нижний Тагил	**913**				**7 841,8**	**7 841,8**	**7 771,8**	**99,1**	**99,1**
ОБЩЕГОСУДАРСТВЕННЫЕ ВОПРОСЫ	**913**	**0100**			**7 841,8**	**7 841,8**	**7 771,8**	**99,1**	**99,1**
Обеспечение деятельности финансовых, налоговых и таможенных органов и органов финансового (финансово-бюджетного) надзора	**913**	**0106**			**7 841,8**	**7 841,8**	**7 771,8**	**99,1**	**99,1**
Непрограммные направления расходов	**913**	**0106**	**7000000000**		**7 841,8**	**7 841,8**	**7 771,8**	**99,1**	**99,1**
Обеспечение деятельности органов местного самоуправления и муниципального органа (центральный аппарат)	913	0106	7000001000		4 920,2	4 920,2	4 890,7	99,4	99,4
Расходы на выплаты персоналу в целях обеспечения выполнения функций государственными (муниципальными) органами, казенными учреждениями, органами управления государственными внебюджетными фондами	913	0106	7000001000	100	4 067,8	4 067,8	4 053,6	99,7	99,7
Закупка товаров, работ и услуг для обеспечения муниципальных нужд	913	0106	7000001000	200	852,3	852,3	837,0	98,2	98,2
Иные бюджетные ассигнования	913	0106	7000001000	800	0,1	0,1	0,0	18,5	18,5
Профессиональное развитие кадрового потенциала органов местного самоуправления и обеспечение социальных гарантий муниципальных служащих	913	0106	7000001020		191,6	191,6	191,4	99,9	99,9
Расходы на выплаты персоналу в целях обеспечения выполнения функций государственными (муниципальными) органами, казенными учреждениями, органами управления государственными внебюджетными фондами	913	0106	7000001020	100	22,6	22,6	22,5	99,7	99,7
Закупка товаров, работ и услуг для обеспечения муниципальных нужд	913	0106	7000001020	200	43,0	43,0	42,9	99,7	99,7
Социальное обеспечение и иные выплаты населению	913	0106	7000001020	300	126,0	126,0	125,9	100,0	100,0
Руководитель контрольно-счетной палаты муниципального образования и его заместители	913	0106	7000001300		2 730,0	2 730,0	2 689,8	98,5	98,5
Расходы на выплаты персоналу в целях обеспечения выполнения функций государственными (муниципальными) органами, казенными учреждениями, органами управления государственными внебюджетными фондами	913	0106	7000001300	100	2 730,0	2 730,0	2 689,8	98,5	98,5
Муниципальное казенное учреждение Управление по развитию физической культуры, спорта и молодежной политики Администрации города Нижний Тагил	**915**				**629 253,0**	**629 502,7**	**619 589,7**	**98,5**	**98,4**
ОБРАЗОВАНИЕ	**915**	**0700**			**216 184,5**	**216 434,2**	**212 856,2**	**98,5**	**98,3**
Дополнительное образование детей	**915**	**0703**			**105 094,4**	**105 344,1**	**105 095,5**	**100,0**	**99,8**
Муниципальная программа “Развитие физической культуры, спорта и молодежной политики в городе Нижний Тагил до 2024 года”	**915**	**0703**	**1500000000**		**104 395,6**	**104 395,6**	**104 147,0**	**99,8**	**99,8**
Подпрограмма “Развитие образования в сфере физической культуры и спорта в городе Нижний Тагил”	**915**	**0703**	**1530000000**		**99 553,6**	**99 553,6**	**99 305,2**	**99,8**	**99,8**
Организация и обеспечение предоставления услуг (выполнение работ) учреждениями дополнительного образования в сфере физической культуры и спорта, в том числе для инвалидов и лиц с ограниченными возможностями здоровья	915	0703	1530103100		94 550,6	94 550,6	94 302,2	99,7	99,7
Предоставление субсидий бюджетным, автономным учреждениям и иным некоммерческим организациям	915	0703	1530103100	600	94 550,6	94 550,6	94 302,2	99,7	99,7
Обеспечение мероприятий по развитию материально-технической базы муниципальных организаций дополнительного образования детей детско-юношеских спортивных школ и специализированных детско-юношеских спортивных школ, олимпийского резерва, загородных оздоровительных лагерей, прочих образовательных учреждений	915	0703	1530600000		5 003,0	5 003,0	5 002,9	100,0	100,0
Предоставление субсидий бюджетным, автономным учреждениям и иным некоммерческим организациям	915	0703	1530600000	600	5 003,0	5 003,0	5 002,9	100,0	100,0
Подпрограмма “Развитие инфраструктуры объектов спорта и молодежной политики, находящихся в муниципальной собственности города Нижний Тагил”	**915**	**0703**	**1540000000**		**3 276,7**	**3 276,7**	**3 276,6**	**100,0**	**100,0**
Капитальный и текущий ремонт муниципальных учреждений физической культуры, спорта и молодежной политики (расходы на проведение ремонтных и монтажных работ, подготовка сметной документации для их проведения, приобретение строительных материалов)	915	0703	1540200000		3 276,7	3 276,7	3 276,6	100,0	100,0
Предоставление субсидий бюджетным, автономным учреждениям и иным некоммерческим организациям	915	0703	1540200000	600	3 276,7	3 276,7	3 276,6	100,0	100,0
Подпрограмма “Предупреждение чрезвычайных ситуаций, гражданская оборона, пожарная и водная безопасность”	**915**	**0703**	**15Б0000000**		**1 565,3**	**1 565,3**	**1 565,2**	**100,0**	**100,0**
Реализация системы мер по предупреждению чрезвычайных ситуаций, смягчению последствий чрезвычайных ситуаций и защите населения от воздействия опасных факторов чрезвычайных ситуаций, обеспечение средствами индивидуальной защиты, приведение противопожарной защиты муниципальных учреждений в соответствие с требованиями пожарной безопасности	915	0703	15Б0102000		1 565,3	1 565,3	1 565,2	100,0	100,0
Предоставление субсидий бюджетным, автономным учреждениям и иным некоммерческим организациям	915	0703	15Б0102000	600	1 565,3	1 565,3	1 565,2	100,0	100,0
Непрограммные направления расходов	**915**	**0703**	**7000000000**		**698,8**	**948,5**	**948,5**	**135,7**	**100,0**
Погашение кредиторской задолженности за счет средств местного бюджета	915	0703	7000000020		157,4	157,4	157,4	100,0	100,0
Предоставление субсидий бюджетным, автономным учреждениям и иным некоммерческим организациям	915	0703	7000000020	600	157,4	157,4	157,4	100,0	100,0
Обеспечение оплаты труда работников муниципальных учреждений в размере не ниже минимального размера оплаты труда за счет средств областного бюджета	915	0703	7000040600		541,4	541,4	541,4	100,0	100,0
Предоставление субсидий бюджетным, автономным учреждениям и иным некоммерческим организациям	915	0703	7000040600	600	541,4	541,4	541,4	100,0	100,0
Резервный фонд Правительства Свердловской области	915	0703	7000040700		0,0	249,7	249,7		100,0
Предоставление субсидий бюджетным, автономным учреждениям и иным некоммерческим организациям	915	0703	7000040700	600	0,0	249,7	249,7		100,0
Молодежная политика	**915**	**0707**			**111 090,1**	**111 090,1**	**107 760,7**	**97,0**	**97,0**
Муниципальная программа “Развитие физической культуры, спорта и молодежной политики в городе Нижний Тагил до 2024 года”	**915**	**0707**	**1500000000**		**111 014,4**	**111 014,4**	**107 685,0**	**97,0**	**97,0**
Подпрограмма “Развитие образования в сфере физической культуры и спорта в городе Нижний Тагил”	**915**	**0707**	**1530000000**		**34 392,9**	**34 392,9**	**34 300,1**	**99,7**	**99,7**
Организация и обеспечение предоставления услуг (выполнение работ) детскими оздоровительными лагерями	915	0707	1530203200		13 199,7	13 199,7	13 171,6	99,8	99,8
Предоставление субсидий бюджетным, автономным учреждениям и иным некоммерческим организациям	915	0707	1530203200	600	13 199,7	13 199,7	13 171,6	99,8	99,8
Осуществление мероприятий по обеспечению организации отдыха детей в каникулярное время, включая мероприятия по обеспечению безопасности их жизни и здоровья за счет средств областного бюджета	915	0707	1530345600		12 207,0	12 207,0	12 207,0	100,0	100,0
Предоставление субсидий бюджетным, автономным учреждениям и иным некоммерческим организациям	915	0707	1530345600	600	12 207,0	12 207,0	12 207,0	100,0	100,0
Осуществление мероприятий по обеспечению организации отдыха детей в каникулярное время, включая мероприятия по обеспечению безопасности их жизни и здоровья, средства для обеспечения доли финансирования	915	0707	15303S5600		5 886,2	5 886,2	5 886,2	100,0	100,0
Предоставление субсидий бюджетным, автономным учреждениям и иным некоммерческим организациям	915	0707	15303S5600	600	5 886,2	5 886,2	5 886,2	100,0	100,0
Капитальный ремонт, приведение в соответствие с требованиями пожарной безопасности и санитарного законодательства зданий и сооружений муниципальных загородных оздоровительных лагерей за счет средств областного бюджета	915	0707	1530545800		900,0	900,0	900,0	100,0	100,0
Предоставление субсидий бюджетным, автономным учреждениям и иным некоммерческим организациям	915	0707	1530545800	600	900,0	900,0	900,0	100,0	100,0

Капитальный ремонт, приведение в соответствие с требованиями пожарной безопасности и санитарного законодательства зданий и сооружений муниципальных загородных оздоровительных лагерей	915	0707	15305S5800		900,0	900,0	900,0	100,0	100,0
Предоставление субсидий бюджетным, автономным учреждениям и иным некоммерческим организациям	915	0707	15305S5800	600	900,0	900,0	900,0	100,0	100,0
Обеспечение мероприятий по развитию материально-технической базы муниципальных организаций дополнительного образования детей детско-юношеских спортивных школ и специализированных детско-юношеских спортивных школ, олимпийского резерва, загородных оздоровительных лагерей, прочих образовательных учреждений	915	0707	1530600000		1 300,0	1 300,0	1 235,3	95,0	95,0
Предоставление субсидий бюджетным, автономным учреждениям и иным некоммерческим организациям	915	0707	1530600000	600	1 300,0	1 300,0	1 235,3	95,0	95,0
Подпрограмма “Развитие инфраструктуры объектов спорта и молодежной политики, находящихся в муниципальной собственности города Нижний Тагил”	**915**	**0707**	**1540000000**		**3 934,5**	**3 934,5**	**2 564,3**	**65,2**	**65,2**
Капитальный и текущий ремонт муниципальных учреждений физической культуры, спорта и молодежной политики (расходы на проведение ремонтных и монтажных работ, подготовка сметной документации для их проведения, приобретение строительных материалов)	915	0707	1540200000		3 934,5	3 934,5	2 564,3	65,2	65,2
Предоставление субсидий бюджетным, автономным учреждениям и иным некоммерческим организациям	915	0707	1540200000	600	3 934,5	3 934,5	2 564,3	65,2	65,2
Подпрограмма “Развитие потенциала молодежи города Нижний Тагил”	**915**	**0707**	**1550000000**		**67 826,2**	**67 826,2**	**66 796,7**	**98,5**	**98,5**
Проведение мероприятий по приоритетным направлениям молодежной политики	915	0707	1550100000		2 076,2	2 076,2	2 076,1	100,0	100,0
Предоставление субсидий бюджетным, автономным учреждениям и иным некоммерческим организациям	915	0707	1550100000	600	2 076,2	2 076,2	2 076,1	100,0	100,0
Проведение мероприятий по приоритетным направлениям молодежной политики за счет средств областного бюджета	915	0707	1550148П00		600,0	600,0	600,0	100,0	100,0
Предоставление субсидий бюджетным, автономным учреждениям и иным некоммерческим организациям	915	0707	1550148П00	600	600,0	600,0	600,0	100,0	100,0
Проведение мероприятий по приоритетным направлениям молодежной политики, средства для обеспечения доли финансирования	915	0707	15501S8П00		600,0	600,0	600,0	100,0	100,0
Предоставление субсидий бюджетным, автономным учреждениям и иным некоммерческим организациям	915	0707	15501S8П00	600	600,0	600,0	600,0	100,0	100,0
Реализация проекта: «Трудовое лето», в том числе организация деятельности трудовых отрядов мэра, слета трудовых отрядов мэра	915	0707	1550200000		10 884,0	10 884,0	10 884,0	100,0	100,0
Предоставление субсидий бюджетным, автономным учреждениям и иным некоммерческим организациям	915	0707	1550200000	600	10 884,0	10 884,0	10 884,0	100,0	100,0
Организация и обеспечение предоставления услуг (выполнения работ) учреждениями молодежной политики	915	0707	1550403000		47 980,5	47 980,5	47 233,2	98,4	98,4
Предоставление субсидий бюджетным, автономным учреждениям и иным некоммерческим организациям	915	0707	1550403000	600	47 980,5	47 980,5	47 233,2	98,4	98,4
Обеспечение мероприятий по развитию материально-технической базы муниципальных учреждений молодежной политики	915	0707	1550600000		2 485,5	2 485,5	2 203,4	88,7	88,7
Предоставление субсидий бюджетным, автономным учреждениям и иным некоммерческим организациям	915	0707	1550600000	600	2 485,5	2 485,5	2 203,4	88,7	88,7
Обеспечение мероприятий по развитию материально-технической базы муниципальных учреждений молодежной политики за счет средств областного бюджета	915	0707	1550648800		900,0	900,0	900,0	100,0	100,0
Предоставление субсидий бюджетным, автономным учреждениям и иным некоммерческим организациям	915	0707	1550648800	600	900,0	900,0	900,0	100,0	100,0
Обеспечение мероприятий по развитию материально-технической базы муниципальных учреждений молодежной политики (средства для обеспечения доли финансирования)	915	0707	15506S8800		900,0	900,0	900,0	100,0	100,0
Предоставление субсидий бюджетным, автономным учреждениям и иным некоммерческим организациям	915	0707	15506S8800	600	900,0	900,0	900,0	100,0	100,0
Создание и обеспечение деятельности молодежных “Коворкинг-центров” за счет средств областного бюджета	915	0707	1551048600		700,0	700,0	700,0	100,0	100,0
Предоставление субсидий бюджетным, автономным учреждениям и иным некоммерческим организациям	915	0707	1551048600	600	700,0	700,0	700,0	100,0	100,0
Создание и обеспечение деятельности молодежных “Коворкинг-центров” (средства для обеспечения доли финансирования)	915	0707	15510S8600		700,0	700,0	700,0	100,0	100,0
Предоставление субсидий бюджетным, автономным учреждениям и иным некоммерческим организациям	915	0707	15510S8600	600	700,0	700,0	700,0	100,0	100,0
Подпрограмма “Патриотическое воспитание молодых граждан города Нижний Тагил”	**915**	**0707**	**1560000000**		**2 013,1**	**2 013,1**	**1 778,7**	**88,4**	**88,4**
Проведение мероприятий историко-патриотической, героико-патриотической, военно-патриотической направленности по подготовке молодых граждан к военной службе	915	0707	1560100000		540,0	540,0	539,9	100,0	100,0
Предоставление субсидий бюджетным, автономным учреждениям и иным некоммерческим организациям	915	0707	1560100000	600	540,0	540,0	539,9	100,0	100,0
Организация участия в областных оборонно-спортивных лагерях и военно-спортивных играх за счет областных средств	915	0707	1560448Д00		50,0	50,0	27,0	54,0	54,0
Предоставление субсидий бюджетным, автономным учреждениям и иным некоммерческим организациям	915	0707	1560448Д00	600	50,0	50,0	27,0	54,0	54,0
Организация участия курсантов военно-патриотических объединений (клубов), юнармейских и поисковых отрядов в окружных, областных, региональных и федеральных лагерях, сборах, соревнованиях, играх, фестивалях, конкурсах (средства для обеспечения доли финансирования)	915	0707	15604S8Д00		50,0	50,0	25,6	51,2	51,2
Предоставление субсидий бюджетным, автономным учреждениям и иным некоммерческим организациям	915	0707	15604S8Д00	600	50,0	50,0	25,6	51,2	51,2
Приобретение оборудования для организацийи учреждений, осуществляющих патриотическое воспитание граждан за счет областных средств	915	0707	1560548300		163,1	163,1	163,1	100,0	100,0
Предоставление субсидий бюджетным, автономным учреждениям и иным некоммерческим организациям	915	0707	1560548300	600	163,1	163,1	163,1	100,0	100,0
Приобретение оборудования, инвентаря, снаряжения (средства для обеспечения доли финансирования)	915	0707	15605S8300		163,1	163,1	163,1	100,0	100,0
Предоставление субсидий бюджетным, автономным учреждениям и иным некоммерческим организациям	915	0707	15605S8300	600	163,1	163,1	163,1	100,0	100,0
Организация и проведение военно-спортивных игр, оборонно спортивных лагерей	915	0707	1560600000		246,9	246,9	60,0	24,3	24,3
Предоставление субсидий бюджетным, автономным учреждениям и иным некоммерческим организациям	915	0707	1560600000	600	246,9	246,9	60,0	24,3	24,3
Организация и проведение военно-спортивных игр, военно спортивных мероприятий за счет областных средств	915	0707	1560648700		400,0	400,0	400,0	100,0	100,0
Предоставление субсидий бюджетным, автономным учреждениям и иным некоммерческим организациям	915	0707	1560648700	600	400,0	400,0	400,0	100,0	100,0
Организация и проведение военно-спортивных игр, оборонно спортивных лагерей (средства для обеспечения доли финансирования)	915	0707	15606S8700		400,0	400,0	400,0	100,0	100,0
Предоставление субсидий бюджетным, автономным учреждениям и иным некоммерческим организациям	915	0707	15606S8700	600	400,0	400,0	400,0	100,0	100,0
Подпрограмма “Профилактика правонарушений, наркомании, токсикомании, пьянства и табакокурения в молодежной среде на территории города Нижний Тагил”	**915**	**0707**	**15А0000000**		**297,0**	**297,0**	**297,0**	**100,0**	**100,0**
Организация и проведение профилактических образовательных, культурных и спортивных мероприятий, укрепление межведомственного взаимодействия в профилактике наркомании, обеспечение занятости несовершеннолетних и молодежи	915	0707	15А0100000		244,0	244,0	244,0	100,0	100,0
Предоставление субсидий бюджетным, автономным учреждениям и иным некоммерческим организациям	915	0707	15А0100000	600	244,0	244,0	244,0	100,0	100,0
Организационное и ресурсное обеспечение субъектов профилактики наркомании, повышение квалификации специалистов	915	0707	15А0200000		53,0	53,0	53,0	100,0	100,0
Предоставление субсидий бюджетным, автономным учреждениям и иным некоммерческим организациям	915	0707	15А0200000	600	53,0	53,0	53,0	100,0	100,0
Подпрограмма “Предупреждение чрезвычайных ситуаций, гражданская оборона, пожарная и водная безопасность”	**915**	**0707**	**15Б0000000**		**2 550,7**	**2 550,7**	**1 948,1**	**76,4**	**76,4**
Реализация системы мер по предупреждению чрезвычайных ситуаций, смягчению последствий чрезвычайных ситуаций и защите населения от воздействия опасных факторов чрезвычайных ситуаций, обеспечение средствами индивидуальной защиты, приведение противопожарной защиты муниципальных учреждений в соответствие с требованиями пожарной безопасности	915	0707	15Б0102000		2 550,7	2 550,7	1 948,1	76,4	76,4
Предоставление субсидий бюджетным, автономным учреждениям и иным некоммерческим организациям	915	0707	15Б0102000	600	2 550,7	2 550,7	1 948,1	76,4	76,4
Непрограммные направления расходов	**915**	**0707**	**7000000000**		**75,7**	**75,7**	**75,6**	**99,9**	**99,9**
Погашение кредиторской задолженности за счет средств местного бюджета	915	0707	7000000020		75,7	75,7	75,6	99,9	99,9
Предоставление субсидий бюджетным, автономным учреждениям и иным некоммерческим организациям	915	0707	7000000020	600	75,7	75,7	75,6	99,9	99,9
СОЦИАЛЬНАЯ ПОЛИТИКА	**915**	**1000**			**44 433,6**	**44 433,6**	**43 582,2**	**98,1**	**98,1**
Социальное обеспечение населения	**915**	**1003**			**44 433,6**	**44 433,6**	**43 582,2**	**98,1**	**98,1**
Муниципальная программа “Развитие физической культуры, спорта и молодежной политики в городе Нижний Тагил до 2024 года”	**915**	**1003**	**1500000000**		**44 433,6**	**44 433,6**	**43 582,2**	**98,1**	**98,1**
Подпрограмма “Предоставление молодым семьям социальной выплаты на приобретение (строительство) жилья в городе Нижний Тагил”	**915**	**1003**	**1570000000**		**36 805,2**	**36 805,2**	**36 805,2**	**100,0**	**100,0**
Предоставление социальных выплат молодым семьям на приобретение (строительство) жилья на условиях софинансирования из федерального бюджета	915	1003	15701L4970		36 805,2	36 805,2	36 805,2	100,0	100,0
Социальное обеспечение и иные выплаты населению	915	1003	15701L4970	300	36 805,2	36 805,2	36 805,2	100,0	100,0
Подпрограмма “Предоставление региональной поддержки молодым семьям на улучшение жилищных условий, 2016 - 2024 годы “	**915**	**1003**	**1590000000**		**7 628,4**	**7 628,4**	**6 777,0**	**88,8**	**88,8**
Предоставление региональных социальных выплат молодым семьям на улучшение жилищных условий за счет средств областного бюджета	915	1003	1590149500		1 483,4	1 483,4	1 483,4	100,0	100,0
Социальное обеспечение и иные выплаты населению	915	1003	1590149500	300	1 483,4	1 483,4	1 483,4	100,0	100,0
Предоставление региональных социальных выплат молодым семьям на улучшение жилищных условий	915	1003	15901S9500		6 145,0	6 145,0	5 293,6	86,1	86,1
Социальное обеспечение и иные выплаты населению	915	1003	15901S9500	300	6 145,0	6 145,0	5 293,6	86,1	86,1
ФИЗИЧЕСКАЯ КУЛЬТУРА И СПОРТ	**915**	**1100**			**368 634,9**	**368 634,9**	**363 151,3**	**98,5**	**98,5**
Физическая культура	**915**	**1101**			**351 750,1**	**351 750,1**	**347 362,0**	**98,8**	**98,8**

Муниципальная программа “Развитие физической культуры, спорта и молодежной политики в городе Нижний Тагил до 2024 года”	**915**	**1101**	**1500000000**		**347 106,1**	**347 106,1**	**342 718,0**	**98,7**	**98,7**
Подпрограмма “Развитие физической культуры и спорта в городе Нижний Тагил”	**915**	**1101**	**1520000000**		**331 359,6**	**331 359,6**	**326 983,0**	**98,7**	**98,7**
Организация и проведение спортивных мероприятий в сфере физической культуры и спорта	915	1101	1520100000		9 458,0	9 458,0	9 029,2	95,5	95,5
Предоставление субсидий бюджетным, автономным учреждениям и иным некоммерческим организациям	915	1101	1520100000	600	9 458,0	9 458,0	9 029,2	95,5	95,5
Обеспечение командирования спортсменов, тренеров-преподавателей, педагогов-психологов, представителей команд, спортсменов-ветеранов, а также спортсменов и тренеров сборных команд города по игровым видам спорта на официальные соревнования областного, всероссийского и международного уровней и мероприятия по подготовке к ним	915	1101	1520200000		10 450,0	10 450,0	10 115,9	96,8	96,8
Предоставление субсидий бюджетным, автономным учреждениям и иным некоммерческим организациям	915	1101	1520200000	600	10 450,0	10 450,0	10 115,9	96,8	96,8
Обеспечение мероприятий по развитию материально-технической базы муниципальных учреждений физической культуры и спорта	915	1101	1520300000		9 356,4	9 356,4	9 180,1	98,1	98,1
Предоставление субсидий бюджетным, автономным учреждениям и иным некоммерческим организациям	915	1101	1520300000	600	9 356,4	9 356,4	9 180,1	98,1	98,1
Организация и обеспечение предоставления услуг (выполнение работ) учреждениями физической культуры и спорта	915	1101	1520403000		299 834,6	299 834,6	296 402,5	98,9	98,9
Предоставление субсидий бюджетным, автономным учреждениям и иным некоммерческим организациям	915	1101	1520403000	600	299 834,6	299 834,6	296 402,5	98,9	98,9
Выплата материальных вознаграждений за высокие достижения в сфере физической культуры и спорта	915	1101	1520600000		1 171,8	1 171,8	1 171,8	100,0	100,0
Предоставление субсидий бюджетным, автономным учреждениям и иным некоммерческим организациям	915	1101	1520600000	600	1 171,8	1 171,8	1 171,8	100,0	100,0
Организация и проведение прочих мероприятий в сфере физической культуры и спорта знаменательных дат и юбилеев	915	1101	1520700000		442,0	442,0	442,0	100,0	100,0
Предоставление субсидий бюджетным, автономным учреждениям и иным некоммерческим организациям	915	1101	1520700000	600	442,0	442,0	442,0	100,0	100,0
Внедрение и реализация Всероссийского физкультурно-спортивного комплекса “Готов к труду и обороне” (ГТО)	915	1101	1520900000		468,9	468,9	463,5	98,8	98,8
Предоставление субсидий бюджетным, автономным учреждениям и иным некоммерческим организациям	915	1101	1520900000	600	468,9	468,9	463,5	98,8	98,8
Внедрение и реализация Всероссийского физкультурно-спортивного комплекса “Готов к труду и обороне” (ГТО) за счет средств областного бюджета	915	1101	1520948Г00		124,6	124,6	124,6	100,0	100,0
Предоставление субсидий бюджетным, автономным учреждениям и иным некоммерческим организациям	915	1101	1520948Г00	600	124,6	124,6	124,6	100,0	100,0
Внедрение и реализация Всероссийского физкультурно-спортивного комплекса “Готов к труду и обороне” (ГТО), средства для соблюдения доли финансирования	915	1101	15209S8Г00		53,4	53,4	53,4	100,0	100,0
Предоставление субсидий бюджетным, автономным учреждениям и иным некоммерческим организациям	915	1101	15209S8Г00	600	53,4	53,4	53,4	100,0	100,0
Подпрограмма “Развитие инфраструктуры объектов спорта и молодежной политики, находящихся в муниципальной собственности города Нижний Тагил”	**915**	**1101**	**1540000000**		**13 098,8**	**13 098,8**	**13 098,6**	**100,0**	**100,0**
Капитальный и текущий ремонт муниципальных учреждений физической культуры, спорта и молодежной политики (расходы на проведение ремонтных и монтажных работ, подготовка сметной документации для их проведения, приобретение строительных материалов)	915	1101	1540200000		13 098,8	13 098,8	13 098,6	100,0	100,0
Предоставление субсидий бюджетным, автономным учреждениям и иным некоммерческим организациям	915	1101	1540200000	600	13 098,8	13 098,8	13 098,6	100,0	100,0
Подпрограмма “Предупреждение чрезвычайных ситуаций, гражданская оборона, пожарная и водная безопасность”	**915**	**1101**	**15Б0000000**		**2 647,7**	**2 647,7**	**2 636,3**	**99,6**	**99,6**
Реализация системы мер по предупреждению чрезвычайных ситуаций, смягчению последствий чрезвычайных ситуаций и защите населения от воздействия опасных факторов чрезвычайных ситуаций, обеспечение средствами индивидуальной защиты, приведение противопожарной защиты муниципальных учреждений в соответствие с требованиями пожарной безопасности	915	1101	15Б0102000		2 647,7	2 647,7	2 636,3	99,6	99,6
Предоставление субсидий бюджетным, автономным учреждениям и иным некоммерческим организациям	915	1101	15Б0102000	600	2 647,7	2 647,7	2 636,3	99,6	99,6
Непрограммные направления расходов	**915**	**1101**	**7000000000**		**4 644,0**	**4 644,0**	**4 644,0**	**100,0**	**100,0**
Обеспечение оплаты труда работников муниципальных учреждений в размере не ниже минимального размера оплаты труда за счет средств областного бюджета	915	1101	7000040600		3 963,2	3 963,2	3 963,2	100,0	100,0
Предоставление субсидий бюджетным, автономным учреждениям и иным некоммерческим организациям	915	1101	7000040600	600	3 963,2	3 963,2	3 963,2	100,0	100,0
Резервный фонд Правительства Свердловской области	915	1101	7000040700		680,8	680,8	680,8	100,0	100,0
Предоставление субсидий бюджетным, автономным учреждениям и иным некоммерческим организациям	915	1101	7000040700	600	680,8	680,8	680,8	100,0	100,0
Спорт высших достижений	**915**	**1103**			**2 800,0**	**2 800,0**	**2 400,0**	**85,7**	**85,7**
Муниципальная программа “Развитие физической культуры, спорта и молодежной политики в городе Нижний Тагил до 2024 года”	**915**	**1103**	**1500000000**		**2 800,0**	**2 800,0**	**2 400,0**	**85,7**	**85,7**
Подпрограмма “Развитие физической культуры и спорта в городе Нижний Тагил”	**915**	**1103**	**1520000000**		**2 800,0**	**2 800,0**	**2 400,0**	**85,7**	**85,7**
Оказание содействия спортивным клубам по игровым видам спорта, осуществляющим свою деятельность на территории города Нижний Тагил	915	1103	1520500000		2 800,0	2 800,0	2 400,0	85,7	85,7
Предоставление субсидий бюджетным, автономным учреждениям и иным некоммерческим организациям	915	1103	1520500000	600	2 800,0	2 800,0	2 400,0	85,7	85,7
Другие вопросы в области физической культуры и спорта	**915**	**1105**			**14 084,8**	**14 084,8**	**13 389,3**	**95,1**	**95,1**
Муниципальная программа “Развитие физической культуры, спорта и молодежной политики в городе Нижний Тагил до 2024 года”	**915**	**1105**	**1500000000**		**14 084,8**	**14 084,8**	**13 389,3**	**95,1**	**95,1**
Подпрограмма “Обеспечение реализации муниципальной программы “Развитие физической культуры, спорта и молодежной политики в городе Нижний Тагил до 2024 года “	**915**	**1105**	**1510000000**		**14 084,8**	**14 084,8**	**13 389,3**	**95,1**	**95,1**
Обеспечение деятельности органов местного самоуправления (центральный аппарат)	915	1105	1510101000		13 865,9	13 865,9	13 279,6	95,8	95,8
Расходы на выплаты персоналу в целях обеспечения выполнения функций государственными (муниципальными) органами, казенными учреждениями, органами управления государственными внебюджетными фондами	915	1105	1510101000	100	12 831,0	12 831,0	12 486,4	97,3	97,3
Закупка товаров, работ и услуг для обеспечения муниципальных нужд	915	1105	1510101000	200	1 032,9	1 032,9	793,2	76,8	76,8
Иные бюджетные ассигнования	915	1105	1510101000	800	2,0	2,0	0,1	3,6	3,6
Профессиональное развитие кадрового потенциала органов местного самоуправления и обеспечение социальных гарантий муниципальных служащих	915	1105	1510201000		218,9	218,9	109,7	50,1	50,1
Расходы на выплаты персоналу в целях обеспечения выполнения функций государственными (муниципальными) органами, казенными учреждениями, органами управления государственными внебюджетными фондами	915	1105	1510201000	100	30,0	30,0	10,9	36,3	36,3
Закупка товаров, работ и услуг для обеспечения муниципальных нужд	915	1105	1510201000	200	120,0	120,0	98,8	82,3	82,3
Социальное обеспечение и иные выплаты населению	915	1105	1510201000	300	68,9	68,9	0,0	0,0	0,0
Управление жилищного и коммунального хозяйства Администрации города Нижний Тагил	**917**				**638 315,5**	**638 315,5**	**522 545,4**	**81,9**	**81,9**
ОБЩЕГОСУДАРСТВЕННЫЕ ВОПРОСЫ	**917**	**0100**			**5 876,9**	**5 876,9**	**5 875,9**	**100,0**	**100,0**
Другие общегосударственные вопросы	**917**	**0113**			**5 876,9**	**5 876,9**	**5 875,9**	**100,0**	**100,0**
Муниципальная программа “Развитие и поддержка жилищного и коммунального хозяйства в многоквартирных домах и муниципальных учреждениях на территории города Нижний Тагил до 2020 года”	**917**	**0113**	**1700000000**		**5 876,9**	**5 876,9**	**5 875,9**	**100,0**	**100,0**
Подпрограмма “Содержание муниципального жилищного фонда города Нижний Тагил”	**917**	**0113**	**1730000000**		**5 876,9**	**5 876,9**	**5 875,9**	**100,0**	**100,0**
Содержание жилых и нежилых помещений в муниципальном жилищном фонде	917	0113	1730100000		5 876,9	5 876,9	5 875,9	100,0	100,0
Закупка товаров, работ и услуг для обеспечения муниципальных нужд	917	0113	1730100000	200	5 876,9	5 876,9	5 875,9	100,0	100,0
ЖИЛИЩНО-КОММУНАЛЬНОЕ ХОЗЯЙСТВО	**917**	**0500**			**75 188,6**	**75 188,6**	**74 882,0**	**99,6**	**99,6**
Жилищное хозяйство	**917**	**0501**			**65 993,1**	**65 993,1**	**65 943,2**	**99,9**	**99,9**
Муниципальная программа “Развитие и поддержка жилищного и коммунального хозяйства в многоквартирных домах и муниципальных учреждениях на территории города Нижний Тагил до 2020 года”	**917**	**0501**	**1700000000**		**33 297,4**	**33 297,4**	**33 247,6**	**99,9**	**99,9**
Подпрограмма “Создание благоприятных условий для проживания в многоквартирных домах на территории города Нижний Тагил”	**917**	**0501**	**1720000000**		**170,0**	**170,0**	**170,0**	**100,0**	**100,0**
Проведение конкурса на звание “Лучший двор, дом, подъезд”	917	0501	1720200000		170,0	170,0	170,0	100,0	100,0
Закупка товаров, работ и услуг для обеспечения муниципальных нужд	917	0501	1720200000	200	170,0	170,0	170,0	100,0	100,0
Подпрограмма “Содержание муниципального жилищного фонда города Нижний Тагил”	**917**	**0501**	**1730000000**		**33 127,4**	**33 127,4**	**33 077,6**	**99,8**	**99,8**
Взносы на капитальный ремонт общего имущества собственников помещений многоквартирных домов соразмерно муниципальной доле собственности на это имущество	917	0501	1730300000		33 127,4	33 127,4	33 077,6	99,8	99,8
Закупка товаров, работ и услуг для обеспечения муниципальных нужд	917	0501	1730300000	200	33 127,4	33 127,4	33 077,6	99,8	99,8
Погашение кредиторской задолженности за счет средств местного бюджета	917	0501	7000000020		32 695,7	32 695,7	32 695,6	100,0	100,0
Закупка товаров, работ и услуг для обеспечения муниципальных нужд	917	0501	7000000020	200	32 695,7	32 695,7	32 695,6	100,0	100,0
Коммунальное хозяйство	**917**	**0502**			**20,0**	**20,0**	**6,2**	**30,8**	**30,8**
Муниципальная программа “Развитие и поддержка жилищного и коммунального хозяйства в многоквартирных домах и муниципальных учреждениях на территории города Нижний Тагил до 2020 года”	**917**	**0502**	**1700000000**		**20,0**	**20,0**	**6,2**	**30,8**	**30,8**
Подпрограмма “Создание благоприятных условий для проживания в многоквартирных домах на территории города Нижний Тагил”	**917**	**0502**	**1720000000**		**20,0**	**20,0**	**6,2**	**30,8**	**30,8**
Установка индивидуальных приборов учета энергоресурсов в муниципальном жилом фонде	917	0502	1720500000		20,0	20,0	6,2	30,8	30,8
Закупка товаров, работ и услуг для обеспечения муниципальных нужд	917	0502	1720500000	200	16,2	16,2	2,4	14,8	14,8

Предоставление субсидий бюджетным, автономным учреждениям и иным некоммерческим организациям	917	0502	1720500000	600	3,8	3,8	3,8	100,0	100,0
Другие вопросы в области жилищно-коммунального хозяйства	**917**	**0505**			**9 175,5**	**9 175,5**	**8 932,6**	**97,4**	**97,4**
Муниципальная программа “Развитие и поддержка жилищного и коммунального хозяйства в многоквартирных домах и муниципальных учреждениях на территории города Нижний Тагил до 2020 года”	**917**	**0505**	**1700000000**		**9 175,5**	**9 175,5**	**8 932,6**	**97,4**	**97,4**
Подпрограмма “Обеспечение реализации муниципальной программы “Развитие и поддержка жилищного и коммунального хозяйства в многоквартирных домах и муниципальных учреждениях на территории города Нижний Тагил до 2020 года”	**917**	**0505**	**1710000000**		**9 175,5**	**9 175,5**	**8 932,6**	**97,4**	**97,4**
Обеспечение деятельности органов местного самоуправления (центральный аппарат)	917	0505	1710101000		9 158,6	9 158,6	8 915,8	97,3	97,3
Расходы на выплаты персоналу в целях обеспечения выполнения функций государственными (муниципальными) органами, казенными учреждениями, органами управления государственными внебюджетными фондами	917	0505	1710101000	100	9 070,8	9 070,8	8 828,1	97,3	97,3
Закупка товаров, работ и услуг для обеспечения муниципальных нужд	917	0505	1710101000	200	87,8	87,8	87,8	100,0	100,0
Профессиональное развитие кадрового потенциала органов местного самоуправления и обеспечение социальных гарантий муниципальных служащих	917	0505	1710201000		16,9	16,9	16,8	99,6	99,6
Расходы на выплаты персоналу в целях обеспечения выполнения функций государственными (муниципальными) органами, казенными учреждениями, органами управления государственными внебюджетными фондами	917	0505	1710201000	100	16,9	16,9	16,8	99,6	99,6
ОБРАЗОВАНИЕ	**917**	**0700**			**557 250,0**	**557 250,0**	**441 787,5**	**79,3**	**79,3**
Дошкольное образование	**917**	**0701**			**236 361,7**	**236 361,7**	**184 169,2**	**77,9**	**77,9**
Муниципальная программа “Развитие и поддержка жилищного и коммунального хозяйства в многоквартирных домах и муниципальных учреждениях на территории города Нижний Тагил до 2020 года”	**917**	**0701**	**1700000000**		**213 663,3**	**213 663,3**	**161 470,8**	**75,6**	**75,6**
Подпрограмма “Обеспечение эксплуатации, обслуживания и ремонта инженерных и технических систем, аварийно-диспетчерского обслуживания зданий и помещений, обеспечение расчетов за предоставленные услуги водо-, тепло-, электроснабжения муниципальных учреждений”	**917**	**0701**	**1740000000**		**199 397,6**	**199 397,6**	**157 082,0**	**78,8**	**78,8**
Организация и обеспечение предоставления услуг (выполнение работ) муниципальными учреждениями	917	0701	1740103000		199 397,6	199 397,6	157 082,0	78,8	78,8
Закупка товаров, работ и услуг для обеспечения муниципальных нужд	917	0701	1740103000	200	78 765,7	78 765,7	36 450,2	46,3	46,3
Предоставление субсидий бюджетным, автономным учреждениям и иным некоммерческим организациям	917	0701	1740103000	600	120 631,9	120 631,9	120 631,9	100,0	100,0
Иные бюджетные ассигнования	917	0701	1740103000	800	0,0	0,0	0,0	0,0	0,0
Подпрограмма “Обеспечение проведения ремонтных работ и эксплуатации муниципальных учреждений”	**917**	**0701**	**1750000000**		**14 265,7**	**14 265,7**	**4 388,7**	**30,8**	**30,8**
Проведение ремонтных и монтажных работ, подготовка сметной документации для их проведения, приобретение строительных материалов для учреждений образования	917	0701	1750100000		8 249,7	8 249,7	3 354,9	40,7	40,7
Закупка товаров, работ и услуг для обеспечения муниципальных нужд	917	0701	1750100000	200	7 975,9	7 975,9	3 081,1	38,6	38,6
Предоставление субсидий бюджетным, автономным учреждениям и иным некоммерческим организациям	917	0701	1750100000	600	273,8	273,8	273,8	100,0	100,0
Реализация мероприятий по обеспечению пожарной безопасности зданий и помещений учреждений образования	917	0701	1750200000		3 183,4	3 183,4	1 033,8	32,5	32,5
Закупка товаров, работ и услуг для обеспечения муниципальных нужд	917	0701	1750200000	200	2 625,0	2 625,0	475,4	18,1	18,1
Предоставление субсидий бюджетным, автономным учреждениям и иным некоммерческим организациям	917	0701	1750200000	600	558,4	558,4	558,4	100,0	100,0
Обеспечение комплекса условий безопасного пребывания обучающихся, воспитанников и работников муниципальных учреждений образования, прочие работы, связанные с данными расходами	917	0701	1750300000		2 832,6	2 832,6	0,0	0,0	0,0
Закупка товаров, работ и услуг для обеспечения муниципальных нужд	917	0701	1750300000	200	2 832,6	2 832,6	0,0	0,0	0,0
Непрограммные направления расходов	**917**	**0701**	**7000000000**		**22 698,4**	**22 698,4**	**22 698,4**	**100,0**	**100,0**
Расходы на исполнение судебных актов, постановлений (решений) о привлечении к административной ответственности, определений суда, мировых соглашений	917	0701	7000000010		6 185,3	6 185,3	6 185,3	100,0	100,0
Предоставление субсидий бюджетным, автономным учреждениям и иным некоммерческим организациям	917	0701	7000000010	600	2 985,3	2 985,3	2 985,3	100,0	100,0
Иные бюджетные ассигнования	917	0701	7000000010	800	3 200,0	3 200,0	3 200,0	100,0	100,0
Погашение кредиторской задолженности за счет средств местного бюджета	917	0701	7000000020		16 513,1	16 513,1	16 513,1	100,0	100,0
Предоставление субсидий бюджетным, автономным учреждениям и иным некоммерческим организациям	917	0701	7000000020	600	16 513,1	16 513,1	16 513,1	100,0	100,0
Общее образование	**917**	**0702**			**260 492,1**	**260 492,1**	**211 738,8**	**81,3**	**81,3**
Муниципальная программа “Развитие и поддержка жилищного и коммунального хозяйства в многоквартирных домах и муниципальных учреждениях на территории города Нижний Тагил до 2020 года”	**917**	**0702**	**1700000000**		**212 098,6**	**212 098,6**	**163 345,3**	**77,0**	**77,0**
Подпрограмма “Обеспечение эксплуатации, обслуживания и ремонта инженерных и технических систем, аварийно-диспетчерского обслуживания зданий и помещений, обеспечение расчетов за предоставленные услуги водо-, тепло-, электроснабжения муниципальных учреждений”	**917**	**0702**	**1740000000**		**185 785,9**	**185 785,9**	**155 880,2**	**83,9**	**83,9**
Организация и обеспечение предоставления услуг (выполнение работ) муниципальными учреждениями	917	0702	1740103000		185 785,9	185 785,9	155 880,2	83,9	83,9
Закупка товаров, работ и услуг для обеспечения муниципальных нужд	917	0702	1740103000	200	64 618,3	64 618,3	34 712,6	53,7	53,7
Предоставление субсидий бюджетным, автономным учреждениям и иным некоммерческим организациям	917	0702	1740103000	600	121 167,5	121 167,5	121 167,5	100,0	100,0
Подпрограмма “Обеспечение проведения ремонтных работ и эксплуатации муниципальных учреждений”	**917**	**0702**	**1750000000**		**26 312,7**	**26 312,7**	**7 465,1**	**28,4**	**28,4**
Проведение ремонтных и монтажных работ, подготовка сметной документации для их проведения, приобретение строительных материалов для учреждений образования	917	0702	1750100000		11 724,5	11 724,5	5 433,6	46,3	46,3
Закупка товаров, работ и услуг для обеспечения муниципальных нужд	917	0702	1750100000	200	10 143,8	10 143,8	3 852,9	38,0	38,0
Предоставление субсидий бюджетным, автономным учреждениям и иным некоммерческим организациям	917	0702	1750100000	600	1 580,7	1 580,7	1 580,7	100,0	100,0
Реализация мероприятий по обеспечению пожарной безопасности зданий и помещений учреждений образования	917	0702	1750200000		9 286,2	9 286,2	1 988,5	21,4	21,4
Закупка товаров, работ и услуг для обеспечения муниципальных нужд	917	0702	1750200000	200	8 277,9	8 277,9	980,2	11,8	11,8
Предоставление субсидий бюджетным, автономным учреждениям и иным некоммерческим организациям	917	0702	1750200000	600	1 008,3	1 008,3	1 008,3	100,0	100,0
Обеспечение комплекса условий безопасного пребывания обучающихся, воспитанников и работников муниципальных учреждений образования, прочие работы, связанные с данными расходами	917	0702	1750300000		5 302,0	5 302,0	42,9	0,8	0,8
Закупка товаров, работ и услуг для обеспечения муниципальных нужд	917	0702	1750300000	200	5 302,0	5 302,0	42,9	0,8	0,8
Непрограммные направления расходов	**917**	**0702**	**7000000000**		**48 393,5**	**48 393,5**	**48 393,5**	**100,0**	**100,0**
Расходы на исполнение судебных актов, постановлений (решений) о привлечении к административной ответственности, определений суда, мировых соглашений	917	0702	7000000010		2 186,5	2 186,5	2 186,5	100,0	100,0
Предоставление субсидий бюджетным, автономным учреждениям и иным некоммерческим организациям	917	0702	7000000010	600	2 186,5	2 186,5	2 186,5	100,0	100,0
Погашение кредиторской задолженности за счет средств местного бюджета	917	0702	7000000020		46 207,0	46 207,0	46 207,0	100,0	100,0
Предоставление субсидий бюджетным, автономным учреждениям и иным некоммерческим организациям	917	0702	7000000020	600	46 207,0	46 207,0	46 207,0	100,0	100,0
Дополнительное образование детей	**917**	**0703**			**36 128,0**	**36 128,0**	**24 438,1**	**67,6**	**67,6**
Муниципальная программа “Развитие и поддержка жилищного и коммунального хозяйства в многоквартирных домах и муниципальных учреждениях на территории города Нижний Тагил до 2020 года”	**917**	**0703**	**1700000000**		**30 253,0**	**30 253,0**	**18 563,0**	**61,4**	**61,4**
Подпрограмма “Обеспечение эксплуатации, обслуживания и ремонта инженерных и технических систем, аварийно-диспетчерского обслуживания зданий и помещений, обеспечение расчетов за предоставленные услуги водо-, тепло-, электроснабжения муниципальных учреждений”	**917**	**0703**	**1740000000**		**26 162,4**	**26 162,4**	**17 261,5**	**66,0**	**66,0**
Организация и обеспечение предоставления услуг (выполнение работ) муниципальными учреждениями	917	0703	1740103000		26 162,4	26 162,4	17 261,5	66,0	66,0
Закупка товаров, работ и услуг для обеспечения муниципальных нужд	917	0703	1740103000	200	13 050,8	13 050,8	4 149,9	31,8	31,8
Предоставление субсидий бюджетным, автономным учреждениям и иным некоммерческим организациям	917	0703	1740103000	600	13 111,6	13 111,6	13 111,6	100,0	100,0
Подпрограмма “Обеспечение проведения ремонтных работ и эксплуатации муниципальных учреждений”	**917**	**0703**	**1750000000**		**4 090,6**	**4 090,6**	**1 301,5**	**31,8**	**31,8**
Проведение ремонтных и монтажных работ, подготовка сметной документации для их проведения, приобретение строительных материалов для учреждений образования	917	0703	1750100000		1 580,8	1 580,8	827,2	52,3	52,3
Закупка товаров, работ и услуг для обеспечения муниципальных нужд	917	0703	1750100000	200	1 171,1	1 171,1	417,5	35,6	35,6
Предоставление субсидий бюджетным, автономным учреждениям и иным некоммерческим организациям	917	0703	1750100000	600	409,7	409,7	409,7	100,0	100,0
Реализация мероприятий по обеспечению пожарной безопасности зданий и помещений учреждений образования	917	0703	1750200000		1 381,4	1 381,4	474,3	34,3	34,3
Закупка товаров, работ и услуг для обеспечения муниципальных нужд	917	0703	1750200000	200	1 233,4	1 233,4	326,3	26,5	26,5
Предоставление субсидий бюджетным, автономным учреждениям и иным некоммерческим организациям	917	0703	1750200000	600	148,0	148,0	148,0	100,0	100,0
Обеспечение комплекса условий безопасного пребывания обучающихся, воспитанников и работников муниципальных учреждений образования, прочие работы, связанные с данными расходами	917	0703	1750300000		1 128,4	1 128,4	0,0	0,0	0,0
Закупка товаров, работ и услуг для обеспечения муниципальных нужд	917	0703	1750300000	200	1 128,4	1 128,4	0,0	0,0	0,0
Непрограммные направления расходов	**917**	**0703**	**7000000000**		**5 875,0**	**5 875,0**	**5 875,0**	**100,0**	**100,0**
Расходы на исполнение судебных актов, постановлений (решений) о привлечении к административной ответственности, определений суда, мировых соглашений	917	0703	7000000010		2,0	2,0	2,0	100,0	100,0
Предоставление субсидий бюджетным, автономным учреждениям и иным некоммерческим организациям	917	0703	7000000010	600	2,0	2,0	2,0	100,0	100,0
Погашение кредиторской задолженности за счет средств местного бюджета	917	0703	7000000020		5 873,0	5 873,0	5 873,0	100,0	100,0
Предоставление субсидий бюджетным, автономным учреждениям и иным некоммерческим организациям	917	0703	7000000020	600	5 873,0	5 873,0	5 873,0	100,0	100,0
Молодежная политика	**917**	**0707**			**1 300,0**	**1 300,0**	**0,0**	**0,0**	**0,0**
Муниципальная программа “Развитие и поддержка жилищного и коммунального хозяйства в многоквартирных домах и муниципальных учреждениях на территории города Нижний Тагил до 2020 года”	**917**	**0707**	**1700000000**		**1 300,0**	**1 300,0**	**0,0**	**0,0**	**0,0**

Подпрограмма “Обеспечение проведения ремонтных работ и эксплуатации муниципальных учреждений”	**917**	**0707**	**1750000000**		**1 300,0**	**1 300,0**	**0,0**	**0,0**	**0,0**
Обеспечение комплекса условий безопасного пребывания обучающихся, воспитанников и работников муниципальных учреждений образования, прочие работы, связанные с данными расходами	917	0707	1750300000		1 300,0	1 300,0	0,0	0,0	0,0
Закупка товаров, работ и услуг для обеспечения муниципальных нужд	917	0707	1750300000	200	1 300,0	1 300,0	0,0	0,0	0,0
Другие вопросы в области образования	**917**	**0709**			**22 968,2**	**22 968,2**	**21 441,5**	**93,4**	**93,4**
Муниципальная программа “Развитие и поддержка жилищного и коммунального хозяйства в многоквартирных домах и муниципальных учреждениях на территории города Нижний Тагил до 2020 года”	**917**	**0709**	**1700000000**		**22 968,2**	**22 968,2**	**21 441,5**	**93,4**	**93,4**
Подпрограмма “Обеспечение эксплуатации, обслуживания и ремонта инженерных и технических систем, аварийно-диспетчерского обслуживания зданий и помещений, обеспечение расчетов за предоставленные услуги водо-, тепло-, электроснабжения муниципальных учреждений”	**917**	**0709**	**1740000000**		**22 968,2**	**22 968,2**	**21 441,5**	**93,4**	**93,4**
Организация и обеспечение предоставления услуг (выполнение работ) муниципальными учреждениями	917	0709	1740103000		22 968,2	22 968,2	21 441,5	93,4	93,4
Расходы на выплаты персоналу в целях обеспечения выполнения функций государственными (муниципальными) органами, казенными учреждениями, органами управления государственными внебюджетными фондами	917	0709	1740103000	100	4 521,0	4 521,0	4 386,7	97,0	97,0
Закупка товаров, работ и услуг для обеспечения муниципальных нужд	917	0709	1740103000	200	1 807,4	1 807,4	516,7	28,6	28,6
Предоставление субсидий бюджетным, автономным учреждениям и иным некоммерческим организациям	917	0709	1740103000	600	16 487,3	16 487,3	16 487,3	100,0	100,0
Иные бюджетные ассигнования	917	0709	1740103000	800	152,6	152,6	50,9	33,4	33,4
Избирательная комиссия города Нижний Тагил	**918**				**3 579,9**	**3 579,9**	**3 556,5**	**99,3**	**99,3**
ОБЩЕГОСУДАРСТВЕННЫЕ ВОПРОСЫ	**918**	**0100**			**3 579,9**	**3 579,9**	**3 556,5**	**99,3**	**99,3**
Обеспечение проведения выборов и референдумов	**918**	**0107**			**3 579,9**	**3 579,9**	**3 556,5**	**99,3**	**99,3**
Непрограммные направления расходов	**918**	**0107**	**7000000000**		**3 579,9**	**3 579,9**	**3 556,5**	**99,3**	**99,3**
Обеспечение деятельности органов местного самоуправления и муниципального органа (центральный аппарат)	918	0107	7000001000		1 795,0	1 795,0	1 792,5	99,9	99,9
Расходы на выплаты персоналу в целях обеспечения выполнения функций государственными (муниципальными) органами, казенными учреждениями, органами управления государственными внебюджетными фондами	918	0107	7000001000	100	1 388,0	1 388,0	1 387,4	100,0	100,0
Закупка товаров, работ и услуг для обеспечения муниципальных нужд	918	0107	7000001000	200	407,0	407,0	405,1	99,5	99,5
Профессиональное развитие кадрового потенциала органов местного самоуправления и обеспечение социальных гарантий муниципальных служащих	918	0107	7000001020		27,4	27,4	27,3	99,7	99,7
Закупка товаров, работ и услуг для обеспечения муниципальных нужд	918	0107	7000001020	200	27,4	27,4	27,3	99,7	99,7
Члены избирательной комиссии муниципального образования	918	0107	7000001800		1 757,5	1 757,5	1 736,7	98,8	98,8
Расходы на выплаты персоналу в целях обеспечения выполнения функций государственными (муниципальными) органами, казенными учреждениями, органами управления государственными внебюджетными фондами	918	0107	7000001800	100	1 757,5	1 757,5	1 736,7	98,8	98,8
ИТОГО					**13 163 004,3**	**13 164 571,0**	**12 248 661,6**	**93,1**	**93,0**

ПРИЛОЖЕНИЕ № 4

УТВЕРЖДЕН

Решением Нижнетагильской городской Думы от 30.05.2019 № 26

Отчет об исполнении расходов бюджета города Нижний Тагил по разделам, подразделам, целевым статьям (муниципальным программам города Нижний Тагил и непрограммным направлениям деятельности), группам и подгруппам видов расходов классификации расходов бюджетов Российской Федерации за 2018 год

Наименование показателей	РзПр	ЦСР	ВР	Утверждено, тыс. рублей	Уточненная роспись, тыс. рублей	Исполнение		
						в тыс. рублей	В процентах	
							к бюджету	к росписи
1	*2*	*3*	*4*	*5*	*6*	*7*	*8*	*9*
ОБЩЕГОСУДАРСТВЕННЫЕ ВОПРОСЫ	**0100**			**446 002,1**	**446 002,1**	**414 395,0**	**92,9**	**92,9**
Функционирование высшего должностного лица субъекта Российской Федерации и муниципального образования	**0102**			**2 312,0**	**2 312,0**	**1 667,7**	**72,1**	**72,1**
Непрограммные направления расходов	**0102**	**7000000000**		**2 312,0**	**2 312,0**	**1 667,7**	**72,1**	**72,1**
Глава муниципального образования	0102	7000001100		2 312,0	2 312,0	1 667,7	72,1	72,1
Расходы на выплаты персоналу в целях обеспечения выполнения функций государственными (муниципальными) органами, казенными учреждениями, органами управления государственными внебюджетными фондами	0102	7000001100	100	2 312,0	2 312,0	1 667,7	72,1	72,1
Функционирование законодательных (представительных) органов государственной власти и представительных органов муниципальных образований	0103			23 634,9	23 634,9	23 480,8	99,3	99,3
Непрограммные направления расходов	**0103**	**7000000000**		**23 634,9**	**23 634,9**	**23 480,8**	**99,3**	**99,3**
Обеспечение деятельности органов местного самоуправления и муниципального органа (центральный аппарат)	0103	7000001000		20 020,6	20 020,6	19 888,4	99,3	99,3
Расходы на выплаты персоналу в целях обеспечения выполнения функций государственными (муниципальными) органами, казенными учреждениями, органами управления государственными внебюджетными фондами	0103	7000001000	100	15 226,1	15 226,1	15 223,6	100,0	100,0
Закупка товаров, работ и услуг для обеспечения муниципальных нужд	0103	7000001000	200	4 794,4	4 794,4	4 664,8	97,3	97,3
Иные бюджетные ассигнования	0103	7000001000	800	0,1	0,1	0,0	8,0	8,0
Профессиональное развитие кадрового потенциала органов местного самоуправления и обеспечение социальных гарантий муниципальных служащих	0103	7000001020		100,8	100,8	100,8	100,0	100,0
Расходы на выплаты персоналу в целях обеспечения выполнения функций государственными (муниципальными) органами, казенными учреждениями, органами управления государственными внебюджетными фондами	0103	7000001020	100	7,1	7,1	7,1	100,0	100,0
Закупка товаров, работ и услуг для обеспечения муниципальных нужд	0103	7000001020	200	93,7	93,7	93,7	100,0	100,0
Председатель представительного органа муниципального образования и его заместители	0103	7000001200		3 513,5	3 513,5	3 491,6	99,4	99,4
Расходы на выплаты персоналу в целях обеспечения выполнения функций государственными (муниципальными) органами, казенными учреждениями, органами управления государственными внебюджетными фондами	0103	7000001200	100	3 513,5	3 513,5	3 491,6	99,4	99,4
Функционирование Правительства Российской Федерации, высших исполнительных органов государственной власти субъектов Российской Федерации, местных администраций	**0104**			**201 577,7**	**201 577,7**	**195 301,1**	**96,9**	**96,9**
Муниципальная программа “Повышение эффективности деятельности органов местного самоуправления города Нижний Тагил до 2024 года”	**0104**	**0100000000**		**201 577,7**	**201 577,7**	**195 301,1**	**96,9**	**96,9**
Подпрограмма “Совершенствование муниципального управления”	**0104**	**0110000000**		**201 577,7**	**201 577,7**	**195 301,1**	**96,9**	**96,9**
Обеспечение деятельности органов местного самоуправления (центральный аппарат)	0104	0110101000		146 746,2	146 746,2	143 780,3	98,0	98,0
Расходы на выплаты персоналу в целях обеспечения выполнения функций государственными (муниципальными) органами, казенными учреждениями, органами управления государственными внебюджетными фондами	0104	0110101000	100	134 728,0	134 728,0	133 142,4	98,8	98,8
Закупка товаров, работ и услуг для обеспечения муниципальных нужд	0104	0110101000	200	11 818,2	11 818,2	10 443,2	88,4	88,4
Иные бюджетные ассигнования	0104	0110101000	800	200,0	200,0	194,8	97,4	97,4
Профессиональное развитие кадрового потенциала органов местного самоуправления и обеспечение социальных гарантий муниципальных служащих	0104	0110201000		999,7	999,7	833,5	83,4	83,4
Расходы на выплаты персоналу в целях обеспечения выполнения функций государственными (муниципальными) органами, казенными учреждениями, органами управления государственными внебюджетными фондами	0104	0110201000	100	190,0	190,0	189,5	99,8	99,8
Закупка товаров, работ и услуг для обеспечения муниципальных нужд	0104	0110201000	200	145,0	145,0	144,9	99,9	99,9
Социальное обеспечение и иные выплаты населению	0104	0110201000	300	664,7	664,7	499,1	75,1	75,1
Обеспечение деятельности органов местного самоуправления (территориальные органы)	0104	0110301000		53 831,8	53 831,8	50 687,3	94,2	94,2
Расходы на выплаты персоналу в целях обеспечения выполнения функций государственными (муниципальными) органами, казенными учреждениями, органами управления государственными внебюджетными фондами	0104	0110301000	100	49 812,7	49 812,7	47 040,8	94,4	94,4
Закупка товаров, работ и услуг для обеспечения муниципальных нужд	0104	0110301000	200	4 000,6	4 000,6	3 639,0	91,0	91,0
Социальное обеспечение и иные выплаты населению	0104	0110301000	300	3,5	3,5	3,4	97,7	97,7
Иные бюджетные ассигнования	0104	0110301000	800	15,0	15,0	4,1	27,3	27,3
Судебная система	**0105**			**1 542,1**	**1 542,1**	**363,4**	**23,6**	**23,6**
Муниципальная программа “Повышение эффективности деятельности органов местного самоуправления города Нижний Тагил до 2024 года”	**0105**	**0100000000**		**1 542,1**	**1 542,1**	**363,4**	**23,6**	**23,6**
Подпрограмма “Совершенствование муниципального управления”	**0105**	**0110000000**		**1 542,1**	**1 542,1**	**363,4**	**23,6**	**23,6**
Финансовое обеспечение государственных полномочий по составлению, ежегодному изменению и дополнению списков и запасных списков кандидатов в присяжные заседатели федеральных судов общей юрисдикции	0105	0111251200		1 542,1	1 542,1	363,4	23,6	23,6

Закупка товаров, работ и услуг для обеспечения муниципальных нужд	0105	0111251200	200	1 542,1	1 542,1	363,4	23,6	23,6
Обеспечение деятельности финансовых, налоговых и таможенных органов и органов финансового (финансово-бюджетного) надзора	**0106**			**47 769,4**	**47 769,4**	**46 534,0**	**97,4**	**97,4**
Муниципальная программа “Повышение эффективности деятельности органов местного самоуправления города Нижний Тагил до 2024 года”	**0106**	**0100000000**		**39 927,6**	**39 927,6**	**38 762,2**	**97,1**	**97,1**
Подпрограмма “Совершенствование муниципального управления”	**0106**	**0110000000**		**39 927,6**	**39 927,6**	**38 762,2**	**97,1**	**97,1**
Обеспечение деятельности органов местного самоуправления (центральный аппарат)	0106	0110101000		39 672,6	39 672,6	38 557,4	97,2	97,2
Расходы на выплаты персоналу в целях обеспечения выполнения функций государственными (муниципальными) органами, казенными учреждениями, органами управления государственными внебюджетными фондами	0106	0110101000	100	38 886,7	38 886,7	37 776,8	97,1	97,1
Закупка товаров, работ и услуг для обеспечения муниципальных нужд	0106	0110101000	200	783,0	783,0	780,5	99,7	99,7
Иные бюджетные ассигнования	0106	0110101000	800	3,0	3,0	0,1	4,8	4,8
Профессиональное развитие кадрового потенциала органов местного самоуправления и обеспечение социальных гарантий муниципальных служащих	0106	0110201000		255,0	255,0	204,7	80,3	80,3
Расходы на выплаты персоналу в целях обеспечения выполнения функций государственными (муниципальными) органами, казенными учреждениями, органами управления государственными внебюджетными фондами	0106	0110201000	100	30,0	30,0	21,0	70,2	70,2
Закупка товаров, работ и услуг для обеспечения муниципальных нужд	0106	0110201000	200	225,0	225,0	183,7	81,6	81,6
Непрограммные направления расходов	**0106**	**7000000000**		**7 841,8**	**7 841,8**	**7 771,8**	**99,1**	**99,1**
Обеспечение деятельности органов местного самоуправления и муниципального органа (центральный аппарат)	0106	7000001000		4 920,2	4 920,2	4 890,7	99,4	99,4
Расходы на выплаты персоналу в целях обеспечения выполнения функций государственными (муниципальными) органами, казенными учреждениями, органами управления государственными внебюджетными фондами	0106	7000001000	100	4 067,8	4 067,8	4 053,6	99,7	99,7
Закупка товаров, работ и услуг для обеспечения муниципальных нужд	0106	7000001000	200	852,3	852,3	837,0	98,2	98,2
Иные бюджетные ассигнования	0106	7000001000	800	0,1	0,1	0,0	18,5	18,5
Профессиональное развитие кадрового потенциала органов местного самоуправления и обеспечение социальных гарантий муниципальных служащих	0106	7000001020		191,6	191,6	191,4	99,9	99,9
Расходы на выплаты персоналу в целях обеспечения выполнения функций государственными (муниципальными) органами, казенными учреждениями, органами управления государственными внебюджетными фондами	0106	7000001020	100	22,6	22,6	22,5	99,7	99,7
Закупка товаров, работ и услуг для обеспечения муниципальных нужд	0106	7000001020	200	43,0	43,0	42,9	99,7	99,7
Социальное обеспечение и иные выплаты населению	0106	7000001020	300	126,0	126,0	125,9	100,0	100,0
Руководитель контрольно-счетной палаты муниципального образования и его заместители	0106	7000001300		2 730,0	2 730,0	2 689,8	98,5	98,5
Расходы на выплаты персоналу в целях обеспечения выполнения функций государственными (муниципальными) органами, казенными учреждениями, органами управления государственными внебюджетными фондами	0106	7000001300	100	2 730,0	2 730,0	2 689,8	98,5	98,5
Обеспечение проведения выборов и референдумов	**0107**			**3 579,9**	**3 579,9**	**3 556,5**	**99,3**	**99,3**
Непрограммные направления расходов	**0107**	**7000000000**		**3 579,9**	**3 579,9**	**3 556,5**	**99,3**	**99,3**
Обеспечение деятельности органов местного самоуправления и муниципального органа (центральный аппарат)	0107	7000001000		1 795,0	1 795,0	1 792,5	99,9	99,9
Расходы на выплаты персоналу в целях обеспечения выполнения функций государственными (муниципальными) органами, казенными учреждениями, органами управления государственными внебюджетными фондами	0107	7000001000	100	1 388,0	1 388,0	1 387,4	100,0	100,0
Закупка товаров, работ и услуг для обеспечения муниципальных нужд	0107	7000001000	200	407,0	407,0	405,1	99,5	99,5
Профессиональное развитие кадрового потенциала органов местного самоуправления и обеспечение социальных гарантий муниципальных служащих	0107	7000001020		27,4	27,4	27,3	99,7	99,7
Закупка товаров, работ и услуг для обеспечения муниципальных нужд	0107	7000001020	200	27,4	27,4	27,3	99,7	99,7
Члены избирательной комиссии муниципального образования	0107	7000001800		1 757,5	1 757,5	1 736,7	98,8	98,8
Расходы на выплаты персоналу в целях обеспечения выполнения функций государственными (муниципальными) органами, казенными учреждениями, органами управления государственными внебюджетными фондами	0107	7000001800	100	1 757,5	1 757,5	1 736,7	98,8	98,8
Резервные фонды	**0111**			**8 042,9**	**8 042,9**	**0,0**	**0,0**	**0,0**
Непрограммные направления расходов	**0111**	**7000000000**		**8 042,9**	**8 042,9**	**0,0**	**0,0**	**0,0**
Резервные фонды местных администраций	0111	7000000070		8 042,9	8 042,9	0,0	0,0	0,0
Иные бюджетные ассигнования	0111	7000000070	800	8 042,9	8 042,9	0,0	0,0	0,0
Другие общегосударственные вопросы	**0113**			**157 543,2**	**157 543,2**	**143 491,5**	**91,1**	**91,1**
Муниципальная программа “Повышение эффективности деятельности органов местного самоуправления города Нижний Тагил до 2024 года”	**0113**	**0100000000**		**115 065,9**	**115 065,9**	**110 394,7**	**95,9**	**95,9**
Подпрограмма “Совершенствование муниципального управления”	**0113**	**0110000000**		**16 155,9**	**16 155,9**	**15 856,4**	**98,1**	**98,1**
Обеспечение деятельности органов местного самоуправления (центральный аппарат)	0113	0110101000		10 417,2	10 417,2	10 362,6	99,5	99,5
Расходы на выплаты персоналу в целях обеспечения выполнения функций государственными (муниципальными) органами, казенными учреждениями, органами управления государственными внебюджетными фондами	0113	0110101000	100	10 178,3	10 178,3	10 160,2	99,8	99,8
Закупка товаров, работ и услуг для обеспечения муниципальных нужд	0113	0110101000	200	238,9	238,9	202,4	84,7	84,7
Профессиональное развитие кадрового потенциала органов местного самоуправления и обеспечение социальных гарантий муниципальных служащих	0113	0110201000		32,0	32,0	30,4	94,9	94,9
Расходы на выплаты персоналу в целях обеспечения выполнения функций государственными (муниципальными) органами, казенными учреждениями, органами управления государственными внебюджетными фондами	0113	0110201000	100	14,0	14,0	12,8	91,1	91,1
Закупка товаров, работ и услуг для обеспечения муниципальных нужд	0113	0110201000	200	18,0	18,0	17,6	97,8	97,8
Осуществление государственного полномочия Свердловской области по определению перечня должностных лиц, уполномоченных составлять протоколы об административных правонарушениях, предусмотренных законом Свердловской области	0113	0110441100		0,1	0,1	0,1	100,0	100,0
Закупка товаров, работ и услуг для обеспечения муниципальных нужд	0113	0110441100	200	0,1	0,1	0,1	100,0	100,0
Осуществление государственного полномочия Свердловской области по созданию административных комиссий	0113	0110541200		545,1	545,1	539,8	99,0	99,0
Расходы на выплаты персоналу в целях обеспечения выполнения функций государственными (муниципальными) органами, казенными учреждениями, органами управления государственными внебюджетными фондами	0113	0110541200	100	271,6	271,6	266,3	98,1	98,1
Закупка товаров, работ и услуг для обеспечения муниципальных нужд	0113	0110541200	200	273,5	273,5	273,5	100,0	100,0
Общегородские мероприятия	0113	0110600000		5 161,5	5 161,5	4 923,5	95,4	95,4
Закупка товаров, работ и услуг для обеспечения муниципальных нужд	0113	0110600000	200	5 075,2	5 075,2	4 837,3	95,3	95,3
Социальное обеспечение и иные выплаты населению	0113	0110600000	300	86,3	86,3	86,3	99,9	99,9
Подпрограмма “Повышение эффективности управления муниципальной собственности города Нижний Тагил”	**0113**	**0120000000**		**12 691,9**	**12 691,9**	**10 946,9**	**86,3**	**86,3**
Обеспечение деятельности (оказание услуг, выполнение работ) подведомственных учреждений	0113	0120103000		10 083,9	10 083,9	9 468,1	93,9	93,9
Расходы на выплаты персоналу в целях обеспечения выполнения функций государственными (муниципальными) органами, казенными учреждениями, органами управления государственными внебюджетными фондами	0113	0120103000	100	9 717,4	9 717,4	9 137,1	94,0	94,0
Закупка товаров, работ и услуг для обеспечения муниципальных нужд	0113	0120103000	200	360,5	360,5	330,9	91,8	91,8
Иные бюджетные ассигнования	0113	0120103000	800	6,0	6,0	0,1	1,0	1,0
Оценка недвижимости, признание прав и регулирование отношений по муниципальной собственности	0113	0120200000		2 608,0	2 608,0	1 478,8	56,7	56,7
Закупка товаров, работ и услуг для обеспечения муниципальных нужд	0113	0120200000	200	2 608,0	2 608,0	1 478,8	56,7	56,7
Подпрограмма “Обеспечение деятельности по комплектованию, учету, хранению и использованию архивных документов на территории города Нижний Тагил”	**0113**	**0130000000**		**21 157,3**	**21 157,3**	**20 963,2**	**99,1**	**99,1**
Организация деятельности муниципальных архивов	0113	0130103000		17 344,9	17 344,9	17 150,8	98,9	98,9
Расходы на выплаты персоналу в целях обеспечения выполнения функций государственными (муниципальными) органами, казенными учреждениями, органами управления государственными внебюджетными фондами	0113	0130103000	100	15 367,5	15 367,5	15 341,6	99,8	99,8
Закупка товаров, работ и услуг для обеспечения муниципальных нужд	0113	0130103000	200	1 916,4	1 916,4	1 751,1	91,4	91,4
Иные бюджетные ассигнования	0113	0130103000	800	61,0	61,0	58,2	95,3	95,3
Осуществление государственных полномочий органами местного самоуправления по хранению, комплектованию, учету и использованию архивных документов, относящихся к государственной собственности Свердловской области	0113	0130246100		2 742,0	2 742,0	2 742,0	100,0	100,0
Расходы на выплаты персоналу в целях обеспечения выполнения функций государственными (муниципальными) органами, казенными учреждениями, органами управления государственными внебюджетными фондами	0113	0130246100	100	847,8	847,8	847,8	100,0	100,0
Закупка товаров, работ и услуг для обеспечения муниципальных нужд	0113	0130246100	200	1 894,2	1 894,2	1 894,2	100,0	100,0
Реализация мер по обеспечению целевых показателей, установленных указами Президента Российской Федерации по повышению оплаты труда работников бюджетной сферы, в муниципальных архивных учреждениях	0113	0130446200		1 070,4	1 070,4	1 070,4	100,0	100,0
Расходы на выплаты персоналу в целях обеспечения выполнения функций государственными (муниципальными) органами, казенными учреждениями, органами управления государственными внебюджетными фондами	0113	0130446200	100	1 070,4	1 070,4	1 070,4	100,0	100,0

Подпрограмма “Информатизация Администрации города”	**0113**	**0140000000**		**7 810,1**	**7 810,1**	**5 847,9**	**74,9**	**74,9**
Совершенствование системы муниципального управления в городе на основе использования современных информационных и телекоммуникационных технологий	0113	0140100000		7 810,1	7 810,1	5 847,9	74,9	74,9
Закупка товаров, работ и услуг для обеспечения муниципальных нужд	0113	0140100000	200	7 810,1	7 810,1	5 847,9	74,9	74,9
Подпрограмма “Обеспечение реализации муниципальной программы “Повышение эффективности деятельности органов местного самоуправления города Нижний Тагил до 2024 года”	**0113**	**0190000000**		**57 250,7**	**57 250,7**	**56 780,3**	**99,2**	**99,2**
Обеспечение деятельности (оказание услуг, выполнение работ) муниципальных учреждений	0113	0190103000		57 250,7	57 250,7	56 780,3	99,2	99,2
Расходы на выплаты персоналу в целях обеспечения выполнения функций государственными (муниципальными) органами, казенными учреждениями, органами управления государственными внебюджетными фондами	0113	0190103000	100	54 040,7	54 040,7	53 870,3	99,7	99,7
Закупка товаров, работ и услуг для обеспечения муниципальных нужд	0113	0190103000	200	3 209,5	3 209,5	2 909,9	90,7	90,7
Иные бюджетные ассигнования	0113	0190103000	800	0,5	0,5	0,1	21,9	21,9
Муниципальная программа “Реализация основных направлений строительного комплекса в городе Нижний Тагил до 2024 года”	**0113**	**0A00000000**		**2 959,2**	**2 959,2**	**2 738,3**	**92,5**	**92,5**
Подпрограмма “Строительство, реконструкция, капитальный ремонт, ремонт, снос объектов жилого и нежилого муниципального фонда”	**0113**	**0A40000000**		**2 959,2**	**2 959,2**	**2 738,3**	**92,5**	**92,5**
Капитальные ремонты, ремонты объектов нежилого муниципального фонда, прочие расходы, связанные с данными работами	0113	0A40600000		119,0	119,0	0,0	0,0	0,0
Закупка товаров, работ и услуг для обеспечения муниципальных нужд	0113	0A40600000	200	119,0	119,0	0,0	0,0	0,0
Снос объектов нежилого муниципального фонда, прочие расходы, связанные с данными работами	0113	0A41000000		2 840,2	2 840,2	2 738,3	96,4	96,4
Закупка товаров, работ и услуг для обеспечения муниципальных нужд	0113	0A41000000	200	2 840,2	2 840,2	2 738,3	96,4	96,4
Муниципальная программа “Развитие и поддержка жилищного и коммунального хозяйства в многоквартирных домах и муниципальных учреждениях на территории города Нижний Тагил до 2020 года”	**0113**	**1700000000**		**5 876,9**	**5 876,9**	**5 875,9**	**100,0**	**100,0**
Подпрограмма “Содержание муниципального жилищного фонда города Нижний Тагил”	**0113**	**1730000000**		**5 876,9**	**5 876,9**	**5 875,9**	**100,0**	**100,0**
Содержание жилых и нежилых помещений в муниципальном жилищном фонде	0113	1730100000		5 876,9	5 876,9	5 875,9	100,0	100,0
Закупка товаров, работ и услуг для обеспечения муниципальных нужд	0113	1730100000	200	5 876,9	5 876,9	5 875,9	100,0	100,0
Непрограммные направления расходов	**0113**	**7000000000**		**33 641,2**	**33 641,2**	**24 482,7**	**72,8**	**72,8**
Расходы на исполнение судебных актов, постановлений (решений) о привлечении к административной ответственности, определений суда, мировых соглашений	0113	7000000010		23 757,0	23 757,0	14 603,6	61,5	61,5
Закупка товаров, работ и услуг для обеспечения муниципальных нужд	0113	7000000010	200	1 800,0	1 800,0	1 547,4	86,0	86,0
Иные бюджетные ассигнования	0113	7000000010	800	21 957,0	21 957,0	13 056,2	59,5	59,5
Уплата НДС от продажи муниципального недвижимого имущества	0113	7000000080		7 225,0	7 225,0	7 219,8	99,9	99,9
Иные бюджетные ассигнования	0113	7000000080	800	7 225,0	7 225,0	7 219,8	99,9	99,9
Резервный фонд Правительства Свердловской области	0113	7000040700		2 659,2	2 659,2	2 659,2	100,0	100,0
Закупка товаров, работ и услуг для обеспечения муниципальных нужд	0113	7000040700	200	990,9	990,9	990,9	100,0	100,0
Предоставление субсидий бюджетным, автономным учреждениям и иным некоммерческим организациям	0113	7000040700	600	1 668,3	1 668,3	1 668,3	100,0	100,0
НАЦИОНАЛЬНАЯ БЕЗОПАСНОСТЬ И ПРАВООХРАНИТЕЛЬНАЯ ДЕЯТЕЛЬНОСТЬ	**0300**			**60 803,0**	**60 803,0**	**57 147,2**	**94,0**	**94,0**
Защита населения и территории от чрезвычайных ситуаций природного и техногенного характера, гражданская оборона	**0309**			**54 466,4**	**54 466,4**	**51 600,0**	**94,7**	**94,7**
Муниципальная программа “Повышение эффективности деятельности органов местного самоуправления города Нижний Тагил до 2024 года”	**0309**	**0100000000**		**52 416,3**	**52 416,3**	**49 611,2**	**94,6**	**94,6**
Подпрограмма “Защита населения и территории муниципального образования город Нижний Тагил от чрезвычайных ситуаций”	**0309**	**0150000000**		**52 416,3**	**52 416,3**	**49 611,2**	**94,6**	**94,6**
Обеспечение деятельности (оказание услуг, выполнение работ) муниципальных учреждений	0309	0150103000		49 677,8	49 677,8	48 756,3	98,1	98,1
Расходы на выплаты персоналу в целях обеспечения выполнения функций государственными (муниципальными) органами, казенными учреждениями, органами управления государственными внебюджетными фондами	0309	0150103000	100	18 955,9	18 955,9	18 906,4	99,7	99,7
Закупка товаров, работ и услуг для обеспечения муниципальных нужд	0309	0150103000	200	990,2	990,2	850,2	85,9	85,9
Предоставление субсидий бюджетным, автономным учреждениям и иным некоммерческим организациям	0309	0150103000	600	29 581,7	29 581,7	28 872,2	97,6	97,6
Иные бюджетные ассигнования	0309	0150103000	800	150,0	150,0	127,5	85,0	85,0
Проведение мероприятий по предупреждению чрезвычайных ситуаций и мероприятий гражданской обороны	0309	0150600000		1 038,5	1 038,5	854,9	82,3	82,3
Закупка товаров, работ и услуг для обеспечения муниципальных нужд	0309	0150600000	200	100,0	100,0	29,4	29,4	29,4
Предоставление субсидий бюджетным, автономным учреждениям и иным некоммерческим организациям	0309	0150600000	600	938,5	938,5	825,5	88,0	88,0
Приобретение транспортных средств для нужд учреждений города	0309	0151400000		1 700,0	1 700,0	0,0	0,0	0,0
Предоставление субсидий бюджетным, автономным учреждениям и иным некоммерческим организациям	0309	0151400000	600	1 700,0	1 700,0	0,0	0,0	0,0
Муниципальная программа “Развитие и содержание объектов городского и коммунального хозяйства города Нижний Тагил до 2024 года”	**0309**	**0300000000**		**1 933,0**	**1 933,0**	**1 871,7**	**96,8**	**96,8**
Подпрограмма “Повышение комплексной безопасности и безопасности дорожного движения в городе до 2024 года”	**0309**	**0370000000**		**1 933,0**	**1 933,0**	**1 871,7**	**96,8**	**96,8**
Обеспечение технической готовности, функционирования и развития комплексной системы информирования и оповещения населения в местах массового пребывания людей, а также содержание и поддержание в готовности систем оповещения населения в жилом секторе	0309	0370600000		1 933,0	1 933,0	1 871,7	96,8	96,8
Предоставление субсидий бюджетным, автономным учреждениям и иным некоммерческим организациям	0309	0370600000	600	1 933,0	1 933,0	1 871,7	96,8	96,8
Непрограммные направления расходов	**0309**	**7000000000**		**117,1**	**117,1**	**117,1**	**100,0**	**100,0**
Погашение кредиторской задолженности за счет средств местного бюджета	0309	7000000020		23,8	23,8	23,8	99,8	99,8
Предоставление субсидий бюджетным, автономным учреждениям и иным некоммерческим организациям	0309	7000000020	600	23,8	23,8	23,8	99,8	99,8
Обеспечение оплаты труда работников муниципальных учреждений в размере не ниже минимального размера оплаты труда за счет средств областного бюджета	0309	7000040600		93,3	93,3	93,3	100,0	100,0
Расходы на выплаты персоналу в целях обеспечения выполнения функций государственными (муниципальными) органами, казенными учреждениями, органами управления государственными внебюджетными фондами	0309	7000040600	100	32,0	32,0	32,0	100,0	100,0
Предоставление субсидий бюджетным, автономным учреждениям и иным некоммерческим организациям	0309	7000040600	600	61,3	61,3	61,3	100,0	100,0
Обеспечение пожарной безопасности	**0310**			**1 320,9**	**1 320,9**	**765,1**	**57,9**	**57,9**
Муниципальная программа “Повышение эффективности деятельности органов местного самоуправления города Нижний Тагил до 2024 года”	**0310**	**0100000000**		**1 320,9**	**1 320,9**	**765,1**	**57,9**	**57,9**
Подпрограмма “Защита населения и территории муниципального образования город Нижний Тагил от чрезвычайных ситуаций”	**0310**	**0150000000**		**1 320,9**	**1 320,9**	**765,1**	**57,9**	**57,9**
Проведение мероприятий по обеспечению первичных мер пожарной безопасности на территории муниципального образования город Нижний Тагил	0310	0150202000		820,9	820,9	265,1	32,3	32,3
Предоставление субсидий бюджетным, автономным учреждениям и иным некоммерческим организациям	0310	0150202000	600	820,9	820,9	265,1	32,3	32,3
Материальная поддержка деятельности добровольной пожарной охраны	0310	0151202000		500,0	500,0	500,0	100,0	100,0
Предоставление субсидий бюджетным, автономным учреждениям и иным некоммерческим организациям	0310	0151202000	600	500,0	500,0	500,0	100,0	100,0
Другие вопросы в области национальной безопасности и правоохранительной деятельности	**0314**			**5 015,7**	**5 015,7**	**4 782,1**	**95,3**	**95,3**
Муниципальная программа “Повышение эффективности деятельности органов местного самоуправления города Нижний Тагил до 2024 года”	**0314**	**0100000000**		**500,0**	**500,0**	**477,3**	**95,5**	**95,5**
Подпрограмма “Профилактика правонарушений на территории города Нижний Тагил”	**0314**	**01B0000000**		**500,0**	**500,0**	**477,3**	**95,5**	**95,5**
Создание условий для деятельности добровольных формирований населения по охране общественного порядка	0314	01B0100000		500,0	500,0	477,3	95,5	95,5
Предоставление субсидий бюджетным, автономным учреждениям и иным некоммерческим организациям	0314	01B0100000	600	500,0	500,0	477,3	95,5	95,5
Муниципальная программа “Развитие и содержание объектов городского и коммунального хозяйства города Нижний Тагил до 2024 года”	**0314**	**0300000000**		**819,6**	**819,6**	**632,8**	**77,2**	**77,2**
Подпрограмма “Повышение комплексной безопасности и безопасности дорожного движения в городе до 2024 года”	**0314**	**0370000000**		**819,6**	**819,6**	**632,8**	**77,2**	**77,2**
Развитие и обеспечение эксплуатационного состояния аппаратно-программного комплекса “Безопасный город” – “Единый центр оперативного реагирования города Нижний Тагил”	0314	0370500000		819,6	819,6	632,8	77,2	77,2
Закупка товаров, работ и услуг для обеспечения муниципальных нужд	0314	0370500000	200	819,6	819,6	632,8	77,2	77,2
Муниципальная программа “Реализация основных направлений строительного комплекса в городе Нижний Тагил до 2024 года”	**0314**	**0A00000000**		**3 696,1**	**3 696,1**	**3 672,0**	**99,3**	**99,3**

Подпрограмма “Строительство, реконструкция, капитальный ремонт, ремонт, снос объектов жилого и нежилого муниципального фонда”	**0314**	**0А40000000**		**3 696,1**	**3 696,1**	**3 672,0**	**99,3**	**99,3**
Разработка проектно-сметной документации, проведение государственной (ценовой) экспертизы проектно-сметной документации на строительство, реконструкцию, капитальный ремонт и ремонт объектов в сфере строительства, реконструкции, капитальных ремонтов, ремонтов объектов нежилого муниципального фонда, прочие расходы, связанные с разработкой проектно-сметной документации	0314	0А40400000		12,0	12,0	12,0	100,0	100,0
Закупка товаров, работ и услуг для обеспечения муниципальных нужд	0314	0А40400000	200	12,0	12,0	12,0	100,0	100,0
Капитальные ремонты, ремонты объектов нежилого муниципального фонда, прочие расходы, связанные с данными работами	0314	0А40600000		3 684,1	3 684,1	3 660,0	99,3	99,3
Закупка товаров, работ и услуг для обеспечения муниципальных нужд	0314	0А40600000	200	3 684,1	3 684,1	3 660,0	99,3	99,3
НАЦИОНАЛЬНАЯ ЭКОНОМИКА	**0400**			**1 825 127,8**	**1 825 127,8**	**1 620 175,6**	**88,8**	**88,8**
Сельское хозяйство и рыболовство	**0405**			**10 744,5**	**10 744,5**	**9 764,5**	**90,9**	**90,9**
Муниципальная программа “Развитие и содержание объектов городского и коммунального хозяйства города Нижний Тагил до 2024 года”	**0405**	**0300000000**		**9 017,0**	**9 017,0**	**8 037,1**	**89,1**	**89,1**
Подпрограмма “Развитие и содержание объектов внешнего благоустройства на территории города Нижний Тагил до 2024 года”	**0405**	**0340000000**		**9 017,0**	**9 017,0**	**8 037,1**	**89,1**	**89,1**
Осуществление государственного полномочия Свердловской области по организации проведения мероприятий по отлову и содержанию безнадзорных животных	0405	0340542П00		9 017,0	9 017,0	8 037,1	89,1	89,1
Закупка товаров, работ и услуг для обеспечения муниципальных нужд	0405	0340542П00	200	9 017,0	9 017,0	8 037,1	89,1	89,1
Непрограммные направления расходов	**0405**	**7000000000**		**1 727,5**	**1 727,5**	**1 727,4**	**100,0**	**100,0**
Мероприятия по утилизации трупов собак	0405	7000000090		1 727,5	1 727,5	1 727,4	100,0	100,0
Иные бюджетные ассигнования	0405	7000000090	800	1 727,5	1 727,5	1 727,4	100,0	100,0
Водное хозяйство	**0406**			**39 890,2**	**39 890,2**	**19 432,8**	**48,7**	**48,7**
Муниципальная программа “Развитие и содержание объектов городского и коммунального хозяйства города Нижний Тагил до 2024 года”	**0406**	**0300000000**		**1 270,6**	**1 270,6**	**1 186,6**	**93,4**	**93,4**
Подпрограмма “Обеспечение экологической безопасности, охрана, защита и воспроизводство городских лесов, городских зеленых насаждений, эксплуатационное содержание гидротехнических сооружений до 2024 года”	**0406**	**0380000000**		**1 270,6**	**1 270,6**	**1 186,6**	**93,4**	**93,4**
Осуществление деятельности по эксплуатационному содержанию гидротехнических сооружений	0406	0380500000		1 270,6	1 270,6	1 186,6	93,4	93,4
Предоставление субсидий бюджетным, автономным учреждениям и иным некоммерческим организациям	0406	0380500000	600	1 270,6	1 270,6	1 186,6	93,4	93,4
Муниципальная программа “Реализация основных направлений строительного комплекса в городе Нижний Тагил до 2024 года”	**0406**	**0А00000000**		**38 619,6**	**38 619,6**	**18 246,3**	**47,2**	**47,2**
Подпрограмма “Строительство, реконструкция, капитальный ремонт, ремонт объектов коммунальной инфраструктуры”	**0406**	**0А50000000**		**38 619,6**	**38 619,6**	**18 246,3**	**47,2**	**47,2**
Разработка проектно-сметной документации, проведение государственной (ценовой) экспертизы проектно-сметной документации на строительство, реконструкцию, капитальный ремонт, ремонт объектов водоснабжения, прочие расходы, связанные с разработкой проектно-сметной документации	0406	0А50100000		1 500,0	1 500,0	0,0	0,0	0,0
Закупка товаров, работ и услуг для обеспечения муниципальных нужд	0406	0А50100000	200	1 500,0	1 500,0	0,0	0,0	0,0
Капитальный ремонт, ремонт объектов водоснабжения, прочие расходы, связанные с данными работами	0406	0А50300000		37 119,6	37 119,6	18 246,3	49,2	49,2
Закупка товаров, работ и услуг для обеспечения муниципальных нужд	0406	0А50300000	200	37 119,6	37 119,6	18 246,3	49,2	49,2
Лесное хозяйство	**0407**			**5 058,6**	**5 058,6**	**4 285,9**	**84,7**	**84,7**
Муниципальная программа “Развитие и содержание объектов городского и коммунального хозяйства города Нижний Тагил до 2024 года”	**0407**	**0300000000**		**5 058,6**	**5 058,6**	**4 285,9**	**84,7**	**84,7**
Подпрограмма “Обеспечение экологической безопасности, охрана, защита и воспроизводство городских лесов, городских зеленых насаждений, эксплуатационное содержание гидротехнических сооружений до 2024 года”	**0407**	**0380000000**		**5 058,6**	**5 058,6**	**4 285,9**	**84,7**	**84,7**
Осуществление мероприятий по охране, защите, воспроизводству городских лесов, лесов особо охраняемых природных территорий, расположенных в границах городского округа, в том числе предупреждение лесных пожаров	0407	0380200000		5 058,6	5 058,6	4 285,9	84,7	84,7
Предоставление субсидий бюджетным, автономным учреждениям и иным некоммерческим организациям	0407	0380200000	600	5 058,6	5 058,6	4 285,9	84,7	84,7
Транспорт	**0408**			**211 680,4**	**211 680,4**	**207 230,6**	**97,9**	**97,9**
Муниципальная программа “Развитие и содержание объектов городского и коммунального хозяйства города Нижний Тагил до 2024 года”	**0408**	**0300000000**		**211 680,4**	**211 680,4**	**207 230,6**	**97,9**	**97,9**
Подпрограмма “Развитие и поддержка городского общественного транспорта в городе Нижний Тагил до 2024 года”	**0408**	**0320000000**		**211 680,4**	**211 680,4**	**207 230,6**	**97,9**	**97,9**
Приобретение пассажирских трамвайных вагонов и специализированной техники для трамвайного парка города	0408	0320100000		146 441,4	146 441,4	146 441,2	100,0	100,0
Закупка товаров, работ и услуг для обеспечения муниципальных нужд	0408	0320100000	200	146 441,4	146 441,4	146 441,2	100,0	100,0
Осуществление регулярных перевозок по регулируемым тарифам по муниципальным маршрутам на территории муниципального образования “город Нижний Тагил”	0408	0321100000		65 239,0	65 239,0	60 789,4	93,2	93,2
Закупка товаров, работ и услуг для обеспечения муниципальных нужд	0408	0321100000	200	65 239,0	65 239,0	60 789,4	93,2	93,2
Дорожное хозяйство (дорожные фонды)	**0409**			**1 395 027,4**	**1 395 027,4**	**1 235 881,3**	**88,6**	**88,6**
Муниципальная программа “Развитие и содержание объектов городского и коммунального хозяйства города Нижний Тагил до 2024 года”	**0409**	**0300000000**		**1 377 208,8**	**1 377 208,8**	**1 232 272,7**	**89,5**	**89,5**
Подпрограмма “Строительство, реконструкция, капитальный ремонт, ремонт и содержание автомобильных дорог общего пользования местного значения и искусственных сооружений на них до 2024 года”	**0409**	**0330000000**		**1 293 273,2**	**1 293 273,2**	**1 155 752,9**	**89,4**	**89,4**
Содержание автомобильных дорог общего пользования местного значения и средств регулирования дорожного движения в городе, ремонт автомобильных дорог общего пользования местного значения в городе, прочие расходы, связанные с проведением ремонта автомобильных дорог	0409	0330100000		422 973,6	422 973,6	311 010,8	73,5	73,5
Закупка товаров, работ и услуг для обеспечения муниципальных нужд	0409	0330100000	200	422 973,6	422 973,6	311 010,8	73,5	73,5
Ремонт автомобильных дорог общего пользования местного значения за счет средств областного бюджета	0409	0330144600		189 563,5	189 563,5	189 563,5	100,0	100,0
Закупка товаров, работ и услуг для обеспечения муниципальных нужд	0409	0330144600	200	189 563,5	189 563,5	189 563,5	100,0	100,0
Ремонт автомобильных дорог общего пользования местного значения, средства для соблюдения доли финансирования	0409	03301S4600		13 579,8	13 579,8	13 579,5	100,0	100,0
Закупка товаров, работ и услуг для обеспечения муниципальных нужд	0409	03301S4600	200	13 579,8	13 579,8	13 579,5	100,0	100,0
Разработка проектно-сметной документации, государственная (ценовая) экспертиза проектно-сметной документации по капитальному ремонту автомобильных дорог общего пользования местного значения в городе, прочие расходы, связанные с разработкой проектно-сметной документации	0409	0330300000		7 841,0	7 841,0	6 941,1	88,5	88,5
Закупка товаров, работ и услуг для обеспечения муниципальных нужд	0409	0330300000	200	7 841,0	7 841,0	6 941,1	88,5	88,5
Капитальный ремонт автомобильных дорог общего пользования местного значения в городе	0409	0330400000		3 104,2	3 104,2	0,0	0,0	0,0
Закупка товаров, работ и услуг для обеспечения муниципальных нужд	0409	0330400000	200	3 104,2	3 104,2	0,0	0,0	0,0
Капитальный ремонт автомобильных дорог общего пользования местного значения за счет средств областного бюджета	0409	0330444200		320 190,8	320 190,8	320 190,8	100,0	100,0
Закупка товаров, работ и услуг для обеспечения муниципальных нужд	0409	0330444200	200	320 190,8	320 190,8	320 190,8	100,0	100,0
Капитальный ремонт автомобильных дорог общего пользования местного значения за счет средств местного бюджета	0409	03304S4200		19 857,5	19 857,5	19 857,4	100,0	100,0
Закупка товаров, работ и услуг для обеспечения муниципальных нужд	0409	03304S4200	200	19 857,5	19 857,5	19 857,4	100,0	100,0
Разработка проектно-сметной документации, государственная (ценовая) экспертиза проектно-сметной документации по капитальному ремонту, ремонту мостов, путепроводов в городе, прочие расходы, связанные с разработкой проектно-сметной документации	0409	0330500000		34,0	34,0	33,9	99,6	99,6
Закупка товаров, работ и услуг для обеспечения муниципальных нужд	0409	0330500000	200	34,0	34,0	33,9	99,6	99,6
Разработка проектно-сметной документации, государственная (ценовая) экспертиза проектно-сметной документации по реконструкции автомобильных дорог общего пользования местного значения в городе, прочие расходы, связанные с данными работами	0409	0330700000		337,5	337,5	47,2	14,0	14,0
Капитальные вложения в объекты государственной (муниципальной) собственности	0409	0330700000	400	337,5	337,5	47,2	14,0	14,0
Реконструкция автомобильных дорог общего пользования местного значения в городе	0409	0330800000		18,3	18,3	0,0	0,0	0,0
Капитальные вложения в объекты государственной (муниципальной) собственности	0409	0330800000	400	18,3	18,3	0,0	0,0	0,0
Разработка проектно-сметной документации, государственная (ценовая) экспертиза проектно-сметной документации по реконструкции мостов, путепроводов в городе, прочие расходы, связанные с данными работами	0409	0330900000		422,7	422,7	422,7	100,0	100,0
Капитальные вложения в объекты государственной (муниципальной) собственности	0409	0330900000	400	422,7	422,7	422,7	100,0	100,0
Реконструкция мостов, путепроводов в городе, прочие расходы, связанные с данными работами	0409	0331000000		17,5	17,5	0,0	0,0	0,0
Капитальные вложения в объекты государственной (муниципальной) собственности	0409	0331000000	400	17,5	17,5	0,0	0,0	0,0
Разработка проектно-сметной документации, государственная (ценовая) экспертиза проектно-сметной документации на строительство автомобильных дорог в городе, прочие расходы, связанные с разработкой проектно-сметной документации	0409	0331100000		13 984,1	13 984,1	13 590,6	97,2	97,2

Капитальные вложения в объекты государственной (муниципальной) собственности	0409	0331100000	400	13 984,1	13 984,1	13 590,6	97,2	97,2
Строительство автомобильных дорог общего пользования местного значения в городе, прочие расходы, связанные с данными работами	0409	0331200000		178,7	178,7	73,3	41,0	41,0
Капитальные вложения в объекты государственной (муниципальной) собственности	0409	0331200000	400	178,7	178,7	73,3	41,0	41,0
Строительство автомобильных дорог общего пользования местного значения, направленных на подготовку и проведение праздничных мероприятий, посвященных 300-летию основания города Нижний Тагил за счет средств областного бюджета	0409	0331244110		215 569,0	215 569,0	194 846,3	90,4	90,4
Капитальные вложения в объекты государственной (муниципальной) собственности	0409	0331244110	400	215 569,0	215 569,0	194 846,3	90,4	90,4
Строительство автомобильных дорог общего пользования местного значения, направленных на подготовку и проведение праздничных мероприятий, посвященных 300-летию основания города Нижний Тагил за счет средств местного бюджета	0409	03312S4110		11 351,0	11 351,0	11 345,8	100,0	100,0
Капитальные вложения в объекты государственной (муниципальной) собственности	0409	03312S4110	400	11 351,0	11 351,0	11 345,8	100,0	100,0
Разработка проектно-сметной документации, государственная (ценовая) экспертизы проектно-сметной документации на строительство мостов, путепроводов в городе, прочие расходы, связанные с разработкой проектно-сметной документации	0409	0331300000		74 250,0	74 250,0	74 250,0	100,0	100,0
Капитальные вложения в объекты государственной (муниципальной) собственности	0409	0331300000	400	74 250,0	74 250,0	74 250,0	100,0	100,0
Подпрограмма “Повышение комплексной безопасности и безопасности дорожного движения в городе до 2024 года”	**0409**	**0370000000**		**83 935,6**	**83 935,6**	**76 519,9**	**91,2**	**91,2**
Развитие и обеспечение эксплуатационного состояния аппаратно-программного комплекса “Безопасный город” – “Видеофиксация правонарушений” (в том числе правил дорожного движения) на территории города	0409	0370100000		18 657,0	18 657,0	15 963,9	85,6	85,6
Предоставление субсидий бюджетным, автономным учреждениям и иным некоммерческим организациям	0409	0370100000	600	18 657,0	18 657,0	15 963,9	85,6	85,6
Повышение безопасности дорожного движения	0409	0370200000		64 578,6	64 578,6	60 279,8	93,3	93,3
Закупка товаров, работ и услуг для обеспечения муниципальных нужд	0409	0370200000	200	1 779,0	1 779,0	0,0	0,0	0,0
Предоставление субсидий бюджетным, автономным учреждениям и иным некоммерческим организациям	0409	0370200000	600	62 799,6	62 799,6	60 279,8	96,0	96,0
Обустройство и ремонт средств регулирования дорожного движения	0409	0370400000		700,0	700,0	276,2	39,5	39,5
Капитальные вложения в объекты государственной (муниципальной) собственности	0409	0370400000	400	700,0	700,0	276,2	39,5	39,5
Непрограммные направления расходов	**0409**	**7000000000**		**17 818,6**	**17 818,6**	**3 608,5**	**20,3**	**20,3**
Расходы на исполнение судебных актов, постановлений (решений) о привлечении к административной ответственности, определений суда, мировых соглашений	0409	7000000010		15 582,2	15 582,2	1 422,1	9,1	9,1
Капитальные вложения в объекты государственной (муниципальной) собственности	0409	7000000010	400	15 367,3	15 367,3	1 207,3	7,9	7,9
Иные бюджетные ассигнования	0409	7000000010	800	214,9	214,9	214,8	100,0	100,0
Восстановление автомобильных дорог, покрытий земляных участков, зеленых насаждений, элементов благоустройства и (или) иного имущества, поврежденного в результате проведения земляных работ	0409	7000000140		50,0	50,0	0,0	0,0	0,0
Закупка товаров, работ и услуг для обеспечения муниципальных нужд	0409	7000000140	200	50,0	50,0	0,0	0,0	0,0
Строительство и реконструкция автомобильных дорог общего пользования местного значения за счет средств областного бюджета (исполнение муниципальных контрактов прошлых лет)	0409	7000344100		2 186,4	2 186,4	2 186,4	100,0	100,0
Капитальные вложения в объекты государственной (муниципальной) собственности	0409	7000344100	400	2 186,4	2 186,4	2 186,4	100,0	100,0
Другие вопросы в области национальной экономики	**0412**			**162 726,6**	**162 726,6**	**143 580,4**	**88,2**	**88,2**
Муниципальная программа “Повышение эффективности деятельности органов местного самоуправления города Нижний Тагил до 2024 года”	**0412**	**0100000000**		**37 671,8**	**37 671,8**	**35 958,5**	**95,5**	**95,5**
Подпрограмма “Повышение эффективности управления муниципальной собственности города Нижний Тагил”	**0412**	**0120000000**		**24 722,3**	**24 722,3**	**23 566,4**	**95,3**	**95,3**
Обеспечение деятельности (оказание услуг, выполнение работ) подведомственных учреждений	0412	0120103000		24 222,3	24 222,3	23 104,0	95,4	95,4
Расходы на выплаты персоналу в целях обеспечения выполнения функций государственными (муниципальными) органами, казенными учреждениями, органами управления государственными внебюджетными фондами	0412	0120103000	100	22 540,7	22 540,7	21 824,6	96,8	96,8
Закупка товаров, работ и услуг для обеспечения муниципальных нужд	0412	0120103000	200	1 606,1	1 606,1	1 204,8	75,0	75,0
Иные бюджетные ассигнования	0412	0120103000	800	75,6	75,6	74,5	98,6	98,6
Мероприятия по земле и землепользованию	0412	0120300000		500,0	500,0	462,5	92,5	92,5
Закупка товаров, работ и услуг для обеспечения муниципальных нужд	0412	0120300000	200	500,0	500,0	462,5	92,5	92,5
Подпрограмма “Развитие туризма”	**0412**	**01А0000000**		**8 208,5**	**8 208,5**	**7 651,1**	**93,2**	**93,2**
Обеспечение деятельности (оказание услуг, выполнение работ) муниципальных учреждений	0412	01А0103000		8 208,5	8 208,5	7 651,1	93,2	93,2
Предоставление субсидий бюджетным, автономным учреждениям и иным некоммерческим организациям	0412	01А0103000	600	8 208,5	8 208,5	7 651,1	93,2	93,2
Подпрограмма “Развитие малого и среднего предпринимательства в городе Нижний Тагил”	**0412**	**01Б0000000**		**4 741,0**	**4 741,0**	**4 741,0**	**100,0**	**100,0**
Обеспечение деятельности организации инфраструктуры поддержки субъектов малого и среднего предпринимательства	0412	01Б01S5270		800,0	800,0	800,0	100,0	100,0
Предоставление субсидий бюджетным, автономным учреждениям и иным некоммерческим организациям	0412	01Б01S5270	600	800,0	800,0	800,0	100,0	100,0
Развитие системы поддержки малого и среднего предпринимательства на территории муниципального образования за счет средств областного бюджета	0412	01Б1145270		1 568,0	1 568,0	1 568,0	100,0	100,0
Предоставление субсидий бюджетным, автономным учреждениям и иным некоммерческим организациям	0412	01Б1145270	600	1 568,0	1 568,0	1 568,0	100,0	100,0
Финансовая поддержка субъектов малого и среднего предпринимательства, осуществляющих деятельность в монопрофильных муниципальных образованиях	0412	01Б14L5270		2 373,0	2 373,0	2 373,0	100,0	100,0
Иные бюджетные ассигнования	0412	01Б14L5270	800	2 373,0	2 373,0	2 373,0	100,0	100,0
Муниципальная программа “Развитие и содержание объектов городского и коммунального хозяйства города Нижний Тагил до 2024 года”	**0412**	**0300000000**		**6 248,9**	**6 248,9**	**4 030,1**	**64,5**	**64,5**
Подпрограмма “Развитие и содержание объектов внешнего благоустройства на территории города Нижний Тагил до 2024 года”	**0412**	**0340000000**		**6 248,9**	**6 248,9**	**4 030,1**	**64,5**	**64,5**
Прочие мероприятия по благоустройству территории города	0412	0340500000		648,9	648,9	317,9	49,0	49,0
Закупка товаров, работ и услуг для обеспечения муниципальных нужд	0412	0340500000	200	648,9	648,9	317,9	49,0	49,0
Развитие объектов, предназначенных для организации досуга жителей муниципальных образований в Свердловской области за счет средств областного бюджета	0412	0340543Д00		3 000,0	3 000,0	3 000,0	100,0	100,0
Закупка товаров, работ и услуг для обеспечения муниципальных нужд	0412	0340543Д00	200	3 000,0	3 000,0	3 000,0	100,0	100,0
Развитие объектов, предназначенных для организации досуга жителей муниципальных образований в Свердловской области	0412	03405S3Д00		2 600,0	2 600,0	712,3	27,4	27,4
Закупка товаров, работ и услуг для обеспечения муниципальных нужд	0412	03405S3Д00	200	2 600,0	2 600,0	712,3	27,4	27,4
Муниципальная программа “Развитие градостроительной деятельности городского округа Нижний Тагил до 2020 года”	**0412**	**0500000000**		**45 767,6**	**45 767,6**	**37 569,6**	**82,1**	**82,1**
Подпрограмма “Обеспечение реализации муниципальной программы “Развитие градостроительной деятельности городского округа Нижний Тагил до 2020 года”	**0412**	**0510000000**		**38 185,6**	**38 185,6**	**35 709,6**	**93,5**	**93,5**
Обеспечение деятельности органов местного самоуправления (центральный аппарат)	0412	0510101000		23 451,0	23 451,0	21 016,1	89,6	89,6
Расходы на выплаты персоналу в целях обеспечения выполнения функций государственными (муниципальными) органами, казенными учреждениями, органами управления государственными внебюджетными фондами	0412	0510101000	100	22 282,0	22 282,0	20 089,3	90,2	90,2
Закупка товаров, работ и услуг для обеспечения муниципальных нужд	0412	0510101000	200	1 165,0	1 165,0	924,7	79,4	79,4
Иные бюджетные ассигнования	0412	0510101000	800	4,0	4,0	2,0	50,0	50,0
Профессиональное развитие кадрового потенциала органов местного самоуправления и обеспечение социальных гарантий муниципальных служащих	0412	0510201000		247,7	247,7	239,2	96,6	96,6
Расходы на выплаты персоналу в целях обеспечения выполнения функций государственными (муниципальными) органами, казенными учреждениями, органами управления государственными внебюджетными фондами	0412	0510201000	100	21,3	21,3	12,9	60,6	60,6
Закупка товаров, работ и услуг для обеспечения муниципальных нужд	0412	0510201000	200	114,3	114,3	114,3	100,0	100,0
Социальное обеспечение и иные выплаты населению	0412	0510201000	300	112,1	112,1	112,0	99,9	99,9
Оказание услуг (выполнение работ) муниципальными учреждениями	0412	0510303000		14 486,9	14 486,9	14 454,3	99,8	99,8
Расходы на выплаты персоналу в целях обеспечения выполнения функций государственными (муниципальными) органами, казенными учреждениями, органами управления государственными внебюджетными фондами	0412	0510303000	100	13 954,7	13 954,7	13 954,3	100,0	100,0
Закупка товаров, работ и услуг для обеспечения муниципальных нужд	0412	0510303000	200	522,2	522,2	500,0	95,7	95,7
Иные бюджетные ассигнования	0412	0510303000	800	10,0	10,0	0,0	0,4	0,4
Подпрограмма “Создание условий для развития градостроительной деятельности городского округа Нижний Тагил до 2020 года”	**0412**	**0520000000**		**7 582,0**	**7 582,0**	**1 860,0**	**24,5**	**24,5**
Выполнение мероприятий в области градостроительства, в том числе по внесению изменений в документы территориального планирования и градостроительного зонирования, разработка документов по планировке территорий, проектов охранных зон объектов культурного наследия, карт-планов границ, проектов межевания городского округа	0412	0520100000		7 582,0	7 582,0	1 860,0	24,5	24,5

Закупка товаров, работ и услуг для обеспечения муниципальных нужд	0412	0520100000	200	7 582,0	7 582,0	1 860,0	24,5	24,5
Муниципальная программа “Реализация основных направлений строительного комплекса в городе Нижний Тагил до 2024 года”	**0412**	**0А00000000**		**70 178,0**	**70 178,0**	**63 162,0**	**90,0**	**90,0**
Подпрограмма “Выполнение работ и оказание услуг в сфере проектирования”	**0412**	**0А10000000**		**69 178,0**	**69 178,0**	**63 162,0**	**91,3**	**91,3**
Разработка проектно-сметной документации, проведение государственной (ценовой) экспертизы проектно-сметной документации в сфере строительства, реконструкции, капитальных ремонтов и ремонтов объектов муниципальной собственности, прочие расходы, связанные с данными работами	0412	0А10100000		69 178,0	69 178,0	63 162,0	91,3	91,3
Предоставление субсидий бюджетным, автономным учреждениям и иным некоммерческим организациям	0412	0А10100000	600	69 178,0	69 178,0	63 162,0	91,3	91,3
Подпрограмма “Строительство, реконструкция, капитальные ремонты, ремонты объектов культуры, физкультуры и прочих городских объектов”	0412	0А30000000		1 000,0	1 000,0	0,0	0,0	0,0
Проведение капитальных ремонтов и ремонтов объектов культуры, прочие расходы, связанные с данными работами	0412	0А30300000		1 000,0	1 000,0	0,0	0,0	0,0
Закупка товаров, работ и услуг для обеспечения муниципальных нужд	0412	0А30300000	200	1 000,0	1 000,0	0,0	0,0	0,0
Непрограммные направления расходов	**0412**	**7000000000**		**2 860,3**	**2 860,3**	**2 860,3**	**100,0**	**100,0**
Развитие объектов, предназначенных для организации досуга жителей муниципальных образований Свердловской области за счет средств областного бюджета (исполнение муниципальных контрактов прошлых лет)	0412	7000343Д00		2 860,3	2 860,3	2 860,3	100,0	100,0
Закупка товаров, работ и услуг для обеспечения муниципальных нужд	0412	7000343Д00	200	2 860,3	2 860,3	2 860,3	100,0	100,0
ЖИЛИЩНО-КОММУНАЛЬНОЕ ХОЗЯЙСТВО	**0500**			**1 776 426,1**	**1 775 743,1**	**1 598 394,6**	**90,0**	**90,0**
Жилищное хозяйство	**0501**			**288 515,1**	**287 832,1**	**284 013,3**	**98,4**	**98,7**
Муниципальная программа “Повышение эффективности деятельности органов местного самоуправления города Нижний Тагил до 2024 года”	**0501**	**0100000000**		**200 172,0**	**199 489,0**	**199 396,8**	**99,6**	**100,0**
Подпрограмма “Совершенствование муниципального управления”	**0501**	**0110000000**		**172,0**	**172,0**	**155,8**	**90,6**	**90,6**
Мероприятия в области жилищного хозяйства	0501	0110700000		172,0	172,0	155,8	90,6	90,6
Закупка товаров, работ и услуг для обеспечения муниципальных нужд	0501	0110700000	200	172,0	172,0	155,8	90,6	90,6
Подпрограмма “Переселение граждан из жилых помещений, признанных непригодными для проживания и (или) с высоким уровнем износа на территории города Нижний Тагил”	**0501**	**0170000000**		**200 000,0**	**199 317,0**	**199 241,0**	**99,6**	**100,0**
Формирование жилищного фонда для переселения граждан из жилых помещений, признанных не пригодными для проживания за счет средств областного бюджета	0501	0170442500		180 000,0	179 317,0	179 316,9	99,6	100,0
Капитальные вложения в объекты государственной (муниципальной) собственности	0501	0170442500	400	180 000,0	179 317,0	179 316,9	99,6	100,0
Формирование жилищного фонда для переселения граждан из жилых помещений, признанных не пригодными для проживания	0501	01704S2500		20 000,0	20 000,0	19 924,1	99,6	99,6
Капитальные вложения в объекты государственной (муниципальной) собственности	0501	01704S2500	400	20 000,0	20 000,0	19 924,1	99,6	99,6
Муниципальная программа “Развитие и содержание объектов городского и коммунального хозяйства города Нижний Тагил до 2024 года”	**0501**	**0300000000**		**3 030,9**	**3 030,9**	**2 709,4**	**89,4**	**89,4**
Подпрограмма “Создание комфортных условий для населения города Нижний Тагил, проживающего в домах, не обеспеченных централизованными системами водоснабжения и канализации до 2024 года”	**0501**	**0350000000**		**3 030,9**	**3 030,9**	**2 709,4**	**89,4**	**89,4**
Предоставление субсидии юридическим лицам, оказывающим населению услуги по вывозу жидких бытовых отходов, в целях возмещения недополученных доходов	0501	0350300000		3 030,9	3 030,9	2 709,4	89,4	89,4
Иные бюджетные ассигнования	0501	0350300000	800	3 030,9	3 030,9	2 709,4	89,4	89,4
Муниципальная программа “Реализация основных направлений строительного комплекса в городе Нижний Тагил до 2024 года”	**0501**	**0А00000000**		**19 285,2**	**19 285,2**	**15 930,2**	**82,6**	**82,6**
Подпрограмма “Строительство, реконструкция, капитальный ремонт, ремонт, снос объектов жилого и нежилого муниципального фонда”	**0501**	**0А40000000**		**19 285,2**	**19 285,2**	**15 930,2**	**82,6**	**82,6**
Капитальный ремонт, ремонт объектов жилого муниципального фонда, прочие расходы, связанные с данными работами	0501	0А40300000		7 291,9	7 291,9	5 273,6	72,3	72,3
Закупка товаров, работ и услуг для обеспечения муниципальных нужд	0501	0А40300000	200	7 291,9	7 291,9	5 273,6	72,3	72,3
Снос объектов жилого муниципального фонда, прочие расходы, связанные с данными работами	0501	0А40800000		11 993,3	11 993,3	10 656,6	88,9	88,9
Закупка товаров, работ и услуг для обеспечения муниципальных нужд	0501	0А40800000	200	11 993,3	11 993,3	10 656,6	88,9	88,9
Муниципальная программа “Развитие и поддержка жилищного и коммунального хозяйства в многоквартирных домах и муниципальных учреждениях на территории города Нижний Тагил до 2020 года”	**0501**	**1700000000**		**33 297,4**	**33 297,4**	**33 247,6**	**99,9**	**99,9**
Подпрограмма “Создание благоприятных условий для проживания в многоквартирных домах на территории города Нижний Тагил”	**0501**	**1720000000**		**170,0**	**170,0**	**170,0**	**100,0**	**100,0**
Проведение конкурса на звание “Лучший двор, дом, подъезд”	0501	1720200000		170,0	170,0	170,0	100,0	100,0
Закупка товаров, работ и услуг для обеспечения муниципальных нужд	0501	1720200000	200	170,0	170,0	170,0	100,0	100,0
Подпрограмма “Содержание муниципального жилищного фонда города Нижний Тагил”	**0501**	**1730000000**		**33 127,4**	**33 127,4**	**33 077,6**	**99,8**	**99,8**
Взносы на капитальный ремонт общего имущества собственников помещений многоквартирных домов соразмерно муниципальной доле собственности на это имущество	0501	1730300000		33 127,4	33 127,4	33 077,6	99,8	99,8
Закупка товаров, работ и услуг для обеспечения муниципальных нужд	0501	1730300000	200	33 127,4	33 127,4	33 077,6	99,8	99,8
Непрограммные направления расходов	**0501**	**7000000000**		**32 729,6**	**32 729,6**	**32 729,5**	**100,0**	**100,0**
Расходы на исполнение судебных актов, постановлений (решений) о привлечении к административной ответственности, определений суда, мировых соглашений	0501	7000000010		33,9	33,9	33,8	99,8	99,8
Иные бюджетные ассигнования	0501	7000000010	800	33,9	33,9	33,8	99,8	99,8
Погашение кредиторской задолженности за счет средств местного бюджета	0501	7000000020		32 695,7	32 695,7	32 695,6	100,0	100,0
Закупка товаров, работ и услуг для обеспечения муниципальных нужд	0501	7000000020	200	32 695,7	32 695,7	32 695,6	100,0	100,0
Коммунальное хозяйство	**0502**			**293 194,3**	**293 194,3**	**266 635,4**	**90,9**	**90,9**
Муниципальная программа “Развитие и содержание объектов городского и коммунального хозяйства города Нижний Тагил до 2024 года”	**0502**	**0300000000**		**598,0**	**598,0**	**586,9**	**98,1**	**98,1**
Подпрограмма “Развитие и содержание объектов внешнего благоустройства на территории города Нижний Тагил до 2024 года”	**0502**	**0340000000**		**598,0**	**598,0**	**586,9**	**98,1**	**98,1**
Электроснабжение объектов муниципальной собственности (за исключением объектов, поименованных в мероприятиях муниципальной программы), прочие расходы, связанные с данными работами	0502	0341500000		598,0	598,0	586,9	98,1	98,1
Закупка товаров, работ и услуг для обеспечения муниципальных нужд	0502	0341500000	200	598,0	598,0	586,9	98,1	98,1
Муниципальная программа “Реализация основных направлений строительного комплекса в городе Нижний Тагил до 2024 года”	**0502**	**0А00000000**		**39 407,9**	**39 407,9**	**14 639,2**	**37,1**	**37,1**
Подпрограмма “Строительство, реконструкция, капитальный ремонт, ремонт объектов коммунальной инфраструктуры”	**0502**	**0А50000000**		**39 407,9**	**39 407,9**	**14 639,2**	**37,1**	**37,1**
Разработка проектно-сметной документации, проведение государственной (ценовой) экспертизы проектно-сметной документации на строительство, реконструкцию, капитальный ремонт, ремонт объектов водоснабжения, прочие расходы, связанные с разработкой проектно-сметной документации	0502	0А50100000		1 293,7	1 293,7	677,1	52,3	52,3
Закупка товаров, работ и услуг для обеспечения муниципальных нужд	0502	0А50100000	200	179,3	179,3	179,2	100,0	100,0
Капитальные вложения в объекты государственной (муниципальной) собственности	0502	0А50100000	400	1 114,4	1 114,4	497,8	44,7	44,7
Строительство, реконструкция объектов водоснабжения, прочие расходы, связанные с данными работами	0502	0А50200000		985,1	985,1	13,9	1,4	1,4
Закупка товаров, работ и услуг для обеспечения муниципальных нужд	0502	0А50200000	200	217,5	217,5	13,9	6,4	6,4
Капитальные вложения в объекты государственной (муниципальной) собственности	0502	0А50200000	400	767,6	767,6	0,0	0,0	0,0
Капитальный ремонт, ремонт объектов водоснабжения, прочие расходы, связанные с данными работами	0502	0А50300000		4 469,7	4 469,7	3 779,6	84,6	84,6
Закупка товаров, работ и услуг для обеспечения муниципальных нужд	0502	0А50300000	200	4 469,7	4 469,7	3 779,6	84,6	84,6
Строительство, реконструкция объектов теплоснабжения, прочие расходы, связанные с данными работами	0502	0А50500000		32 438,0	32 438,0	10 168,6	31,3	31,3
Капитальные вложения в объекты государственной (муниципальной) собственности	0502	0А50500000	400	32 438,0	32 438,0	10 168,6	31,3	31,3
Строительство, реконструкция объектов газоснабжения, прочие расходы, связанные с данными работами	0502	0А50800000		217,2	217,2	0,0	0,0	0,0
Закупка товаров, работ и услуг для обеспечения муниципальных нужд	0502	0А50800000	200	217,2	217,2	0,0	0,0	0,0
Строительство, реконструкция объектов электроснабжения, прочие расходы, связанные с данными работами	0502	0А51100000		4,2	4,2	0,0	0,0	0,0
Капитальные вложения в объекты государственной (муниципальной) собственности	0502	0А51100000	400	4,2	4,2	0,0	0,0	0,0
Муниципальная программа “Развитие и поддержка жилищного и коммунального хозяйства в многоквартирных домах и муниципальных учреждениях на территории города Нижний Тагил до 2020 года”	**0502**	**1700000000**		**20,0**	**20,0**	**6,2**	**30,8**	**30,8**
Подпрограмма “Создание благоприятных условий для проживания в многоквартирных домах на территории города Нижний Тагил”	**0502**	**1720000000**		**20,0**	**20,0**	**6,2**	**30,8**	**30,8**
Установка индивидуальных приборов учета энергоресурсов в муниципальном жилом фонде	0502	1720500000		20,0	20,0	6,2	30,8	30,8

Закупка товаров, работ и услуг для обеспечения муниципальных нужд	0502	1720500000	200	16,2	16,2	2,4	14,8	14,8
Предоставление субсидий бюджетным, автономным учреждениям и иным некоммерческим организациям	0502	1720500000	600	3,8	3,8	3,8	100,0	100,0
Непрограммные направления расходов	**0502**	**7000000000**		**253 168,3**	**253 168,3**	**251 403,1**	**99,3**	**99,3**
Расходы на исполнение судебных актов, постановлений (решений) о привлечении к административной ответственности, определений суда, мировых соглашений	0502	7000000010		170,6	170,6	170,5	100,0	100,0
Иные бюджетные ассигнования	0502	7000000010	800	170,6	170,6	170,5	100,0	100,0
Погашение кредиторской задолженности за счет средств местного бюджета	0502	7000000020		180 190,0	180 190,0	180 190,0	100,0	100,0
Закупка товаров, работ и услуг для обеспечения муниципальных нужд	0502	7000000020	200	190,0	190,0	190,0	100,0	100,0
Капитальные вложения в объекты государственной (муниципальной) собственности	0502	7000000020	400	180 000,0	180 000,0	180 000,0	100,0	100,0
Строительство инженерной и транспортной инфраструктуры МКР “Муринские пруды” за счет средств областного бюджета (исполнение муниципальных контрактов прошлых лет)	0502	7000А42Ц00		72 807,7	72 807,7	71 042,6	97,6	97,6
Капитальные вложения в объекты государственной (муниципальной) собственности	0502	7000А42Ц00	400	72 807,7	72 807,7	71 042,6	97,6	97,6
Благоустройство	**0503**			**1 046 289,8**	**1 046 289,8**	**904 373,4**	**86,4**	**86,4**
Муниципальная программа “Развитие и содержание объектов городского и коммунального хозяйства города Нижний Тагил до 2024 года”	**0503**	**0300000000**		**293 655,5**	**293 655,5**	**215 067,5**	**73,2**	**73,2**
Подпрограмма “Развитие и содержание объектов внешнего благоустройства на территории города Нижний Тагил до 2024 года”	**0503**	**0340000000**		**223 841,0**	**223 841,0**	**164 941,1**	**73,7**	**73,7**
Наружное освещение	0503	0340100000		108 651,4	108 651,4	101 626,8	93,5	93,5
Закупка товаров, работ и услуг для обеспечения муниципальных нужд	0503	0340100000	200	108 651,4	108 651,4	101 626,8	93,5	93,5
Озеленение	0503	0340200000		11 200,0	11 200,0	8 640,8	77,1	77,1
Закупка товаров, работ и услуг для обеспечения муниципальных нужд	0503	0340200000	200	11 200,0	11 200,0	8 640,8	77,1	77,1
Ликвидация несанкционированных свалок на территории города	0503	0340300000		1 000,0	1 000,0	0,0	0,0	0,0
Закупка товаров, работ и услуг для обеспечения муниципальных нужд	0503	0340300000	200	1 000,0	1 000,0	0,0	0,0	0,0
Совершенствование работы по сбору, транспортировке, утилизации и переработке твердых бытовых отходов на территории города	0503	0340400000		498,1	498,1	399,3	80,2	80,2
Закупка товаров, работ и услуг для обеспечения муниципальных нужд	0503	0340400000	200	498,1	498,1	399,3	80,2	80,2
Прочие мероприятия по благоустройству территории города	0503	0340500000		14 233,8	14 233,8	2 213,9	15,6	15,6
Закупка товаров, работ и услуг для обеспечения муниципальных нужд	0503	0340500000	200	13 418,9	13 418,9	1 811,5	13,5	13,5
Предоставление субсидий бюджетным, автономным учреждениям и иным некоммерческим организациям	0503	0340500000	600	814,9	814,9	402,4	49,4	49,4
Строительство, реконструкция, капитальный ремонт, ремонт, благоустройство фонтанов, парков, скверов, набережных, бульваров города, прочие расходы связанные с данными работами	0503	0340900000		1 968,8	1 968,8	1 055,6	53,6	53,6
Закупка товаров, работ и услуг для обеспечения муниципальных нужд	0503	0340900000	200	1 968,8	1 968,8	1 055,6	53,6	53,6
Эксплуатационное содержание объектов внешнего благоустройства – парки, скверы, набережные, бульвары, фонтаны	0503	0341200000		58 010,2	58 010,2	44 843,3	77,3	77,3
Закупка товаров, работ и услуг для обеспечения муниципальных нужд	0503	0341200000	200	58 010,2	58 010,2	44 843,3	77,3	77,3
Выполнение комплекса работ по проектированию, строительству, последующему техническому обслуживанию объектов наружного освещения в городе Нижний Тагил	0503	0341300000		28 278,7	28 278,7	6 161,5	21,8	21,8
Закупка товаров, работ и услуг для обеспечения муниципальных нужд	0503	0341300000	200	9 600,0	9 600,0	5 068,3	52,8	52,8
Капитальные вложения в объекты государственной (муниципальной) собственности	0503	0341300000	400	18 678,7	18 678,7	1 093,2	5,9	5,9
Подпрограмма “Создание и содержание мест захоронения, организация ритуальных услуг на территории города Нижний Тагил до 2024 года”	**0503**	**0360000000**		**53 824,9**	**53 824,9**	**34 647,7**	**64,4**	**64,4**
Содержание мест захоронения на территории города	0503	0360100000		28 874,1	28 874,1	20 380,5	70,6	70,6
Закупка товаров, работ и услуг для обеспечения муниципальных нужд	0503	0360100000	200	28 874,1	28 874,1	20 380,5	70,6	70,6
Разработка проектно-сметной документации, государственная (ценовая) экспертиза проектно-сметной документации по строительству, капитальному ремонту и ремонту кладбищ и мемориалов на территории города, прочие расходы, связанные с разработкой проектно-сметной документации	0503	0360400000		3,0	3,0	0,0	0,0	0,0
Капитальные вложения в объекты государственной (муниципальной) собственности	0503	0360400000	400	3,0	3,0	0,0	0,0	0,0
Строительство новых кладбищ на территории города, прочие расходы, связанные с данными работами	0503	0360500000		24 947,8	24 947,8	14 267,2	57,2	57,2
Капитальные вложения в объекты государственной (муниципальной) собственности	0503	0360500000	400	24 947,8	24 947,8	14 267,2	57,2	57,2
Подпрограмма “Обеспечение экологической безопасности, охрана, защита и воспроизводство городских лесов, городских зеленых насаждений, эксплуатационное содержание гидротехнических сооружений до 2024 года”	**0503**	**0380000000**		**15 989,6**	**15 989,6**	**15 478,6**	**96,8**	**96,8**
Осуществление деятельности по воспроизводству посадочного материала в питомнике и уходу за городским зелеными насаждениями	0503	0380800000		15 989,6	15 989,6	15 478,6	96,8	96,8
Предоставление субсидий бюджетным, автономным учреждениям и иным некоммерческим организациям	0503	0380800000	600	15 989,6	15 989,6	15 478,6	96,8	96,8
Муниципальная программа “Формирование современной городской среды в городе Нижний Тагил на 2017 – 2022 годы”	**0503**	**0В00000000**		**677 573,5**	**677 573,5**	**666 885,5**	**98,4**	**98,4**
Подпрограмма “Благоустройство дворовых территорий многоквартирных домов города Нижний Тагил”	**0503**	**0В10000000**		**167 847,5**	**167 847,5**	**162 583,1**	**96,9**	**96,9**
Благоустройство дворовых территорий многоквартирных домов	0503	0В10100000		3 113,1	3 113,1	1 625,8	52,2	52,2
Закупка товаров, работ и услуг для обеспечения муниципальных нужд	0503	0В10100000	200	3 113,1	3 113,1	1 625,8	52,2	52,2
Благоустройство дворовых территорий многоквартирных домов, в том числе за счет межбюджетных трансфертов	0503	0В101L5550		164 734,4	164 734,4	160 957,2	97,7	97,7
Закупка товаров, работ и услуг для обеспечения муниципальных нужд	0503	0В101L5550	200	164 734,4	164 734,4	160 957,2	97,7	97,7
Подпрограмма “Благоустройство общественных территорий города Нижний Тагил”	**0503**	**0В20000000**		**509 726,0**	**509 726,0**	**504 302,4**	**98,9**	**98,9**
Благоустройство общественных территорий	0503	0В20100000		646,1	646,1	21,0	3,3	3,3
Закупка товаров, работ и услуг для обеспечения муниципальных нужд	0503	0В20100000	200	646,1	646,1	21,0	3,3	3,3
Благоустройство общественных территорий, в том числе за счет межбюджетных трансфертов	0503	0В201L5550		109 222,7	109 222,7	105 705,3	96,8	96,8
Закупка товаров, работ и услуг для обеспечения муниципальных нужд	0503	0В201L5550	200	109 222,7	109 222,7	105 705,3	96,8	96,8
Строительство объектов наружного освещения на территории города Нижний Тагил за счет средств областного бюджета	0503	0В20442410		279 900,0	279 900,0	278 890,5	99,6	99,6
Капитальные вложения в объекты государственной (муниципальной) собственности	0503	0В20442410	400	279 900,0	279 900,0	278 890,5	99,6	99,6
Строительство объектов наружного освещения на территории города Нижний Тагил, средства для обеспечения доли финансирования	0503	0В204S2410		119 957,2	119 957,2	119 685,6	99,8	99,8
Капитальные вложения в объекты государственной (муниципальной) собственности	0503	0В204S2410	400	119 957,2	119 957,2	119 685,6	99,8	99,8
Непрограммные направления расходов	**0503**	**7000000000**		**75 060,8**	**75 060,8**	**22 420,5**	**29,9**	**29,9**
Расходы на исполнение судебных актов, постановлений (решений) о привлечении к административной ответственности, определений суда, мировых соглашений	0503	7000000010		5 440,0	5 440,0	5 440,0	100,0	100,0
Закупка товаров, работ и услуг для обеспечения муниципальных нужд	0503	7000000010	200	2 440,0	2 440,0	2 440,0	100,0	100,0
Иные бюджетные ассигнования	0503	7000000010	800	3 000,0	3 000,0	3 000,0	100,0	100,0
Погашение кредиторской задолженности за счет средств местного бюджета	0503	7000000020		69 620,8	69 620,8	16 980,5	24,4	24,4
Закупка товаров, работ и услуг для обеспечения муниципальных нужд	0503	7000000020	200	54,0	54,0	54,0	100,0	100,0
Капитальные вложения в объекты государственной (муниципальной) собственности	0503	7000000020	400	69 566,8	69 566,8	16 926,5	24,3	24,3
Другие вопросы в области жилищно-коммунального хозяйства	**0505**			**148 426,9**	**148 426,9**	**143 372,5**	**96,6**	**96,6**
Муниципальная программа “Повышение эффективности деятельности органов местного самоуправления города Нижний Тагил до 2024 года”	**0505**	**0100000000**		**58 341,1**	**58 341,1**	**57 051,3**	**97,8**	**97,8**
Подпрограмма “Обеспечение реализации муниципальной программы “Повышение эффективности деятельности органов местного самоуправления города Нижний Тагил до 2024 года”	**0505**	**0190000000**		**58 341,1**	**58 341,1**	**57 051,3**	**97,8**	**97,8**
Обеспечение деятельности (оказание услуг, выполнение работ) муниципальных учреждений	0505	0190103000		57 333,1	57 333,1	56 786,9	99,0	99,0
Предоставление субсидий бюджетным, автономным учреждениям и иным некоммерческим организациям	0505	0190103000	600	57 333,1	57 333,1	56 786,9	99,0	99,0
Проведение ремонтных работ, укрепление материально-технической базы муниципальных учреждений и объектов недвижимого имущества	0505	0190200000		1 008,0	1 008,0	264,5	26,2	26,2
Предоставление субсидий бюджетным, автономным учреждениям и иным некоммерческим организациям	0505	0190200000	600	1 008,0	1 008,0	264,5	26,2	26,2
Муниципальная программа “Развитие и содержание объектов городского и коммунального хозяйства города Нижний Тагил до 2024 года”	**0505**	**0300000000**		**75 694,1**	**75 694,1**	**72 172,4**	**95,3**	**95,3**
Подпрограмма “Обеспечение реализации муниципальной программы “Развитие и содержание объектов городского и коммунального хозяйства города Нижний Тагил до 2024 года”	**0505**	**0310000000**		**74 300,1**	**74 300,1**	**71 324,0**	**96,0**	**96,0**
Обеспечение деятельности органов местного самоуправления (центральный аппарат)	0505	0310101000		15 791,0	15 791,0	15 463,4	97,9	97,9

Расходы на выплаты персоналу в целях обеспечения выполнения функций государственными (муниципальными) органами, казенными учреждениями, органами управления государственными внебюджетными фондами	0505	0310101000	100	14 788,2	14 788,2	14 788,2	100,0	100,0
Закупка товаров, работ и услуг для обеспечения муниципальных нужд	0505	0310101000	200	1 002,7	1 002,7	675,1	67,3	67,3
Иные бюджетные ассигнования	0505	0310101000	800	0,1	0,1	0,0	38,0	38,0
Профессиональное развитие кадрового потенциала органов местного самоуправления и обеспечение социальных гарантий муниципальных служащих	0505	0310201000		132,0	132,0	2,4	1,8	1,8
Расходы на выплаты персоналу в целях обеспечения выполнения функций государственными (муниципальными) органами, казенными учреждениями, органами управления государственными внебюджетными фондами	0505	0310201000	100	25,0	25,0	2,4	9,6	9,6
Закупка товаров, работ и услуг для обеспечения муниципальных нужд	0505	0310201000	200	107,0	107,0	0,0	0,0	0,0
Оказание услуг (выполнение работ) муниципальными учреждениями	0505	0310303000		58 377,1	58 377,1	55 858,2	95,7	95,7
Расходы на выплаты персоналу в целях обеспечения выполнения функций государственными (муниципальными) органами, казенными учреждениями, органами управления государственными внебюджетными фондами	0505	0310303000	100	49 426,9	49 426,9	49 146,1	99,4	99,4
Закупка товаров, работ и услуг для обеспечения муниципальных нужд	0505	0310303000	200	7 837,2	7 837,2	6 019,2	76,8	76,8
Иные бюджетные ассигнования	0505	0310303000	800	1 113,0	1 113,0	692,9	62,3	62,3
Подпрограмма “Создание и содержание мест захоронения, организация ритуальных услуг на территории города Нижний Тагил до 2024 года”	**0505**	**0360000000**		**1 394,0**	**1 394,0**	**848,4**	**60,9**	**60,9**
Возмещение стоимости гарантированного перечня услуг по погребению	**0505**	**0360200000**		**1 394,0**	**1 394,0**	**848,4**	**60,9**	**60,9**
Закупка товаров, работ и услуг для обеспечения муниципальных нужд	0505	0360200000	200	1 394,0	1 394,0	848,4	60,9	60,9
Муниципальная программа “Развитие и поддержка жилищного и коммунального хозяйства в многоквартирных домах и муниципальных учреждениях на территории города Нижний Тагил до 2020 года”	**0505**	**1700000000**		**9 175,5**	**9 175,5**	**8 932,6**	**97,4**	**97,4**
Подпрограмма “Обеспечение реализации муниципальной программы “Развитие и поддержка жилищного и коммунального хозяйства в многоквартирных домах и муниципальных учреждениях на территории города Нижний Тагил до 2020 года”	**0505**	**1710000000**		**9 175,5**	**9 175,5**	**8 932,6**	**97,4**	**97,4**
Обеспечение деятельности органов местного самоуправления (центральный аппарат)	0505	1710101000		9 158,6	9 158,6	8 915,8	97,3	97,3
Расходы на выплаты персоналу в целях обеспечения выполнения функций государственными (муниципальными) органами, казенными учреждениями, органами управления государственными внебюджетными фондами	0505	1710101000	100	9 070,8	9 070,8	8 828,1	97,3	97,3
Закупка товаров, работ и услуг для обеспечения муниципальных нужд	0505	1710101000	200	87,8	87,8	87,8	100,0	100,0
Профессиональное развитие кадрового потенциала органов местного самоуправления и обеспечение социальных гарантий муниципальных служащих	0505	1710201000		16,9	16,9	16,8	99,6	99,6
Расходы на выплаты персоналу в целях обеспечения выполнения функций государственными (муниципальными) органами, казенными учреждениями, органами управления государственными внебюджетными фондами	0505	1710201000	100	16,9	16,9	16,8	99,6	99,6
Непрограммные направления расходов	**0505**	**7000000000**		**5 216,2**	**5 216,2**	**5 216,1**	**100,0**	**100,0**
Расходы на исполнение судебных актов, постановлений (решений) о привлечении к административной ответственности, определений суда, мировых соглашений	0505	7000000010		44,7	44,7	44,6	99,8	99,8
Иные бюджетные ассигнования	0505	7000000010	800	44,7	44,7	44,6	99,8	99,8
Обеспечение оплаты труда работников муниципальных учреждений в размере не ниже минимального размера оплаты труда за счет средств областного бюджета	0505	7000040600		5 171,5	5 171,5	5 171,5	100,0	100,0
Предоставление субсидий бюджетным, автономным учреждениям и иным некоммерческим организациям	0505	7000040600	600	5 171,5	5 171,5	5 171,5	100,0	100,0
ОХРАНА ОКРУЖАЮЩЕЙ СРЕДЫ	**0600**			**12 104,9**	**12 104,9**	**9 639,4**	**79,6**	**79,6**
Охрана объектов растительного и животного мира и среды их обитания	**0603**			**10 596,6**	**10 596,6**	**8 481,6**	**80,0**	**80,0**
Муниципальная программа “Повышение эффективности деятельности органов местного самоуправления города Нижний Тагил до 2024 года”	**0603**	**0100000000**		**45,1**	**45,1**	**13,4**	**29,6**	**29,6**
Подпрограмма “Выполнение мероприятий по обеспечению требований законодательства об охране окружающей среды”	**0603**	**0160000000**		**45,1**	**45,1**	**13,4**	**29,6**	**29,6**
Получение специализированной информации о прогнозируемом уровне высокого загрязнения воздуха на территории города Нижний Тагил для реализации плана мероприятий по регулированию выбросов вредных (загрязняющих) веществ в атмосферный воздух в период неблагоприятных метеорологических условий	0603	0160400000		45,1	45,1	13,4	29,6	29,6
Закупка товаров, работ и услуг для обеспечения муниципальных нужд	0603	0160400000	200	45,1	45,1	13,4	29,6	29,6
Муниципальная программа “Развитие и содержание объектов городского и коммунального хозяйства города Нижний Тагил до 2024 года”	**0603**	**0300000000**		**10 551,5**	**10 551,5**	**8 468,2**	**80,3**	**80,3**
Подпрограмма “Создание комфортных условий для населения города Нижний Тагил, проживающего в домах, не обеспеченных централизованными системами водоснабжения и канализации до 2024 года”	**0603**	**0350000000**		**8 002,9**	**8 002,9**	**6 303,5**	**78,8**	**78,8**
Обустройство и содержание источников нецентрализованного водоснабжения на территории города	0603	0350100000		6 912,8	6 912,8	5 983,5	86,6	86,6
Закупка товаров, работ и услуг для обеспечения муниципальных нужд	0603	0350100000	200	185,0	185,0	131,9	71,3	71,3
Предоставление субсидий бюджетным, автономным учреждениям и иным некоммерческим организациям	0603	0350100000	600	6 727,8	6 727,8	5 851,5	87,0	87,0
Охрана окружающей среды и природопользование за счет средств областного бюджета	0603	0350142100		186,0	186,0	186,0	100,0	100,0
Закупка товаров, работ и услуг для обеспечения муниципальных нужд	0603	0350142100	200	186,0	186,0	186,0	100,0	100,0
Обустройство источников нецентрализованного водоснабжения на территории города	0603	03501S2100		134,1	134,1	134,0	100,0	100,0
Закупка товаров, работ и услуг для обеспечения муниципальных нужд	0603	03501S2100	200	134,1	134,1	134,0	100,0	100,0
Проведение лабораторного контроля качества воды в источниках нецентрализованного водоснабжения	0603	0350200000		770,0	770,0	0,0	0,0	0,0
Предоставление субсидий бюджетным, автономным учреждениям и иным некоммерческим организациям	0603	0350200000	600	770,0	770,0	0,0	0,0	0,0
Подпрограмма “Обеспечение экологической безопасности, охрана, защита и воспроизводство городских лесов, городских зеленых насаждений, эксплуатационное содержание гидротехнических сооружений до 2024 года”	**0603**	**0380000000**		**2 548,6**	**2 548,6**	**2 164,7**	**84,9**	**84,9**
Организация деятельности по обращению с отходами, в том числе ртутьсодержащими	0603	0380900000		2 548,6	2 548,6	2 164,7	84,9	84,9
Предоставление субсидий бюджетным, автономным учреждениям и иным некоммерческим организациям	0603	0380900000	600	2 548,6	2 548,6	2 164,7	84,9	84,9
Другие вопросы в области охраны окружающей среды	**0605**			**1 508,3**	**1 508,3**	**1 157,8**	**76,8**	**76,8**
Муниципальная программа “Развитие и содержание объектов городского и коммунального хозяйства города Нижний Тагил до 2024 года”	**0605**	**0300000000**		**1 508,3**	**1 508,3**	**1 157,8**	**76,8**	**76,8**
Подпрограмма “Обеспечение экологической безопасности, охрана, защита и воспроизводство городских лесов, городских зеленых насаждений, эксплуатационное содержание гидротехнических сооружений до 2024 года”	**0605**	**0380000000**		**1 508,3**	**1 508,3**	**1 157,8**	**76,8**	**76,8**
Экологический мониторинг окружающей среды на территории Муниципального образования город Нижний Тагил, прочие расходы, связанные с данными работами	0605	0381000000		1 508,3	1 508,3	1 157,8	76,8	76,8
Закупка товаров, работ и услуг для обеспечения муниципальных нужд	0605	0381000000	200	1 508,3	1 508,3	1 157,8	76,8	76,8
ОБРАЗОВАНИЕ	**0700**			**6 911 972,2**	**6 914 221,9**	**6 535 481,1**	**94,6**	**94,5**
Дошкольное образование	**0701**			**2 508 848,5**	**2 509 348,5**	**2 372 461,5**	**94,6**	**94,5**
Муниципальная программа “Развитие системы образования в городе Нижний Тагил до 2024 года”	**0701**	**0600000000**		**2 181 752,2**	**2 181 752,2**	**2 119 063,7**	**97,1**	**97,1**
Подпрограмма “Развитие системы дошкольного образования”	**0701**	**0620000000**		**2 133 715,7**	**2 133 715,7**	**2 075 990,2**	**97,3**	**97,3**
Организация и обеспечение получения дошкольного образования, создание условий для присмотра и ухода за детьми, содержания детей в муниципальных дошкольных организациях	0701	0620103000		605 312,9	605 312,9	547 587,5	90,5	90,5
Расходы на выплаты персоналу в целях обеспечения выполнения функций государственными (муниципальными) органами, казенными учреждениями, органами управления государственными внебюджетными фондами	0701	0620103000	100	18 000,8	18 000,8	18 000,8	100,0	100,0
Закупка товаров, работ и услуг для обеспечения муниципальных нужд	0701	0620103000	200	31 633,4	31 633,4	30 148,2	95,3	95,3
Предоставление субсидий бюджетным, автономным учреждениям и иным некоммерческим организациям	0701	0620103000	600	554 170,0	554 170,0	498 149,6	89,9	89,9
Иные бюджетные ассигнования	0701	0620103000	800	1 508,7	1 508,7	1 288,9	85,4	85,4
Финансовое обеспечение государственных гарантий реализации прав на получение общедоступного и бесплатного дошкольного образования в муниципальных дошкольных образовательных организациях в части финансирования расходов на оплату труда работников дошкольных образовательных организаций	0701	0620245110		1 502 175,6	1 502 175,6	1 502 175,5	100,0	100,0
Расходы на выплаты персоналу в целях обеспечения выполнения функций государственными (муниципальными) органами, казенными учреждениями, органами управления государственными внебюджетными фондами	0701	0620245110	100	67 608,1	67 608,1	67 608,0	100,0	100,0
Предоставление субсидий бюджетным, автономным учреждениям и иным некоммерческим организациям	0701	0620245110	600	1 434 567,5	1 434 567,5	1 434 567,5	100,0	100,0
Финансовое обеспечение государственных гарантий реализации прав на получение общедоступного и бесплатного дошкольного образования в муниципальных дошкольных образовательных организациях в части финансирования расходов на приобретение учебников и учебных пособий, средств обучения, игр, игрушек	0701	0620345120		24 140,0	24 140,0	24 140,0	100,0	100,0
Закупка товаров, работ и услуг для обеспечения муниципальных нужд	0701	0620345120	200	1 069,2	1 069,2	1 069,2	100,0	100,0
Предоставление субсидий бюджетным, автономным учреждениям и иным некоммерческим организациям	0701	0620345120	600	23 070,8	23 070,8	23 070,8	100,0	100,0
Создание в муниципальных дошкольных организациях условий для получения детьми-инвалидами качественного образования	0701	06206L0270		2 087,2	2 087,2	2 087,2	100,0	100,0
Предоставление субсидий бюджетным, автономным учреждениям и иным некоммерческим организациям	0701	06206L0270	600	2 087,2	2 087,2	2 087,2	100,0	100,0

Подпрограмма “Развитие системы общего образования”	**0701**	**0630000000**		**17 144,4**	**17 144,4**	**16 756,4**	**97,7**	**97,7**
Организация предоставления общего образования, создание условий для присмотра и ухода за детьми для содержания детей в муниципальных образовательных учреждениях	0701	0630103000		2 415,1	2 415,1	2 027,1	83,9	83,9
Расходы на выплаты персоналу в целях обеспечения выполнения функций государственными (муниципальными) органами, казенными учреждениями, органами управления государственными внебюджетными фондами	0701	0630103000	100	362,2	362,2	334,4	92,3	92,3
Закупка товаров, работ и услуг для обеспечения муниципальных нужд	0701	0630103000	200	267,0	267,0	164,1	61,4	61,4
Предоставление субсидий бюджетным, автономным учреждениям и иным некоммерческим организациям	0701	0630103000	600	1 785,9	1 785,9	1 528,7	85,6	85,6
Финансовое обеспечение государственных гарантий реализации прав на получение общедоступного и бесплатного дошкольного, начального общего, основного общего, среднего общего образования в муниципальных общеобразовательных организациях и финансовое обеспечение дополнительного образования детей в муниципальных общеобразовательных организациях в части финансирования расходов на оплату труда работников общеобразовательных организаций	0701	0630245310		14 639,2	14 639,2	14 639,2	100,0	100,0
Расходы на выплаты персоналу в целях обеспечения выполнения функций государственными (муниципальными) органами, казенными учреждениями, органами управления государственными внебюджетными фондами	0701	0630245310	100	868,0	868,0	868,0	100,0	100,0
Предоставление субсидий бюджетным, автономным учреждениям и иным некоммерческим организациям	0701	0630245310	600	13 771,2	13 771,2	13 771,2	100,0	100,0
Финансовое обеспечение государственных гарантий реализации прав на получение общедоступного и бесплатного дошкольного, начального общего, основного общего, среднего общего образования в муниципальных общеобразовательных организациях и финансовое обеспечение дополнительного образования детей в муниципальных общеобразовательных организациях в части финансирования расходов на приобретение учебников и учебных пособий, средств обучения, игр, игрушек	0701	0630345320		90,1	90,1	90,1	100,0	100,0
Закупка товаров, работ и услуг для обеспечения муниципальных нужд	0701	0630345320	200	12,7	12,7	12,7	100,0	100,0
Предоставление субсидий бюджетным, автономным учреждениям и иным некоммерческим организациям	0701	0630345320	600	77,4	77,4	77,4	100,0	100,0
Подпрограмма “Укрепление и развитие материально-технической базы муниципальных организаций образования”	**0701**	**0660000000**		**21 201,6**	**21 201,6**	**16 954,0**	**80,0**	**80,0**
Капитальный ремонт, приведение в соответствие с требованиями пожарной безопасности и санитарного законодательства зданий и помещений, в которых размещаются муниципальные образовательные организации	0701	0660100000		3 060,2	3 060,2	3 036,9	99,2	99,2
Предоставление субсидий бюджетным, автономным учреждениям и иным некоммерческим организациям	0701	0660100000	600	3 060,2	3 060,2	3 036,9	99,2	99,2
Разработка проектно-сметной документации, проведение изыскательских работ и обследования для приведения зданий (помещений) и сооружений муниципальных образовательных организаций в соответствии с требованиями пожарной безопасности и санитарного законодательства	0701	0660200000		20,0	20,0	20,0	100,0	100,0
Предоставление субсидий бюджетным, автономным учреждениям и иным некоммерческим организациям	0701	0660200000	600	20,0	20,0	20,0	100,0	100,0
Организация мероприятий по укреплению материально-технической базы муниципальных дошкольных образовательных учреждений	0701	0660500000		17 827,9	17 827,9	13 603,5	76,3	76,3
Закупка товаров, работ и услуг для обеспечения муниципальных нужд	0701	0660500000	200	972,8	972,8	793,3	81,5	81,5
Предоставление субсидий бюджетным, автономным учреждениям и иным некоммерческим организациям	0701	0660500000	600	16 855,1	16 855,1	12 810,3	76,0	76,0
Приобретение и (или) замена торгово-технологического, холодильного оборудования, ультрафиолетовых фильтров проточного типа на холодную воду в муниципальных образовательных организациях	0701	0661100000		293,5	293,5	293,5	100,0	100,0
Предоставление субсидий бюджетным, автономным учреждениям и иным некоммерческим организациям	0701	0661100000	600	293,5	293,5	293,5	100,0	100,0
Подпрограмма “Создание безопасных условий в муниципальных учреждениях образования”	**0701**	**0680000000**		**9 190,5**	**9 190,5**	**8 863,1**	**96,4**	**96,4**
Реализация мероприятий по обеспечению пожарной безопасности, защите населения от чрезвычайных ситуаций и правовое просвещение субъектов образовательного процесса	0701	0680102000		7 762,6	7 762,6	7 464,1	96,2	96,2
Закупка товаров, работ и услуг для обеспечения муниципальных нужд	0701	0680102000	200	14,6	14,6	14,4	98,6	98,6
Предоставление субсидий бюджетным, автономным учреждениям и иным некоммерческим организациям	0701	0680102000	600	7 748,0	7 748,0	7 449,7	96,2	96,2
Организация мероприятий по профилактике правонарушений и повышения уровня безопасности учащихся в муниципальных организациях и правовое просвещение субъектов образовательного процесса	0701	0680200000		1 427,9	1 427,9	1 399,0	98,0	98,0
Закупка товаров, работ и услуг для обеспечения муниципальных нужд	0701	0680200000	200	115,4	115,4	113,8	98,6	98,6
Предоставление субсидий бюджетным, автономным учреждениям и иным некоммерческим организациям	0701	0680200000	600	1 312,5	1 312,5	1 285,3	97,9	97,9
Подпрограмма “Реализация комплексной программы “Уральская инженерная школа”	**0701**	**06А0000000**		**500,0**	**500,0**	**500,0**	**100,0**	**100,0**
Поддержка победителей конкурса среди муниципальных дошкольных образовательных организаций, расположенных на территории Свердловской области, осуществляющих образовательную деятельность в соответствии с целями и задачами проекта “Уральская инженерная школа”за счет средств областного бюджета	0701	06А0245П00		500,0	500,0	500,0	100,0	100,0
Предоставление субсидий бюджетным, автономным учреждениям и иным некоммерческим организациям	0701	06А0245П00	600	500,0	500,0	500,0	100,0	100,0
Муниципальная программа “Реализация основных направлений строительного комплекса в городе Нижний Тагил до 2024 года”	**0701**	**0А00000000**		**40 191,3**	**40 191,3**	**19 298,2**	**48,0**	**48,0**
Подпрограмма “Строительство, реконструкция, капитальные ремонты, ремонты объектов образования и муниципальных загородных оздоровительных организаций”	**0701**	**0А20000000**		**40 191,3**	**40 191,3**	**19 298,2**	**48,0**	**48,0**
Разработка проектно-сметной документации, проведение государственной (ценовой) экспертизы проектно-сметной документации на строительство, реконструкцию, капитальный ремонт и ремонт объектов образования и муниципальных загородных оздоровительных организаций, прочие расходы, связанные с разработкой проектно-сметной документации	0701	0А20100000		437,2	437,2	6,6	1,5	1,5
Закупка товаров, работ и услуг для обеспечения муниципальных нужд	0701	0А20100000	200	356,4	356,4	6,6	1,8	1,8
Капитальные вложения в объекты государственной (муниципальной) собственности	0701	0А20100000	400	80,8	80,8	0,0	0,0	0,0
Капитальные ремонты, ремонты объектов образования и муниципальных загородных оздоровительных организаций, прочие расходы, связанные с данными работами	0701	0А20300000		39 754,1	39 754,1	19 291,6	48,5	48,5
Закупка товаров, работ и услуг для обеспечения муниципальных нужд	0701	0А20300000	200	39 754,1	39 754,1	19 291,6	48,5	48,5
Муниципальная программа “Развитие и поддержка жилищного и коммунального хозяйства в многоквартирных домах и муниципальных учреждениях на территории города Нижний Тагил до 2020 года”	**0701**	**1700000000**		**213 663,3**	**213 663,3**	**161 470,8**	**75,6**	**75,6**
Подпрограмма “Обеспечение эксплуатации, обслуживания и ремонта инженерных и технических систем, аварийно-диспетчерского обслуживания зданий и помещений, обеспечение расчетов за предоставленные услуги водо-, тепло-, электроснабжения муниципальных учреждений”	0701	1740000000		199 397,6	199 397,6	157 082,0	78,8	78,8
Организация и обеспечение предоставления услуг (выполнение работ) муниципальными учреждениями	0701	1740103000		199 397,6	199 397,6	157 082,0	78,8	78,8
Закупка товаров, работ и услуг для обеспечения муниципальных нужд	0701	1740103000	200	78 765,7	78 765,7	36 450,2	46,3	46,3
Предоставление субсидий бюджетным, автономным учреждениям и иным некоммерческим организациям	0701	1740103000	600	120 631,9	120 631,9	120 631,9	100,0	100,0
Иные бюджетные ассигнования	0701	1740103000	800	0,0	0,0	0,0	0,0	0,0
Подпрограмма “Обеспечение проведения ремонтных работ и эксплуатации муниципальных учреждений”	**0701**	**1750000000**		**14 265,7**	**14 265,7**	**4 388,7**	**30,8**	**30,8**
Проведение ремонтных и монтажных работ, подготовка сметной документации для их проведения, приобретение строительных материалов для учреждений образования	0701	1750100000		8 249,7	8 249,7	3 354,9	40,7	40,7
Закупка товаров, работ и услуг для обеспечения муниципальных нужд	0701	1750100000	200	7 975,9	7 975,9	3 081,1	38,6	38,6
Предоставление субсидий бюджетным, автономным учреждениям и иным некоммерческим организациям	0701	1750100000	600	273,8	273,8	273,8	100,0	100,0
Реализация мероприятий по обеспечению пожарной безопасности зданий и помещений учреждений образования	0701	1750200000		3 183,4	3 183,4	1 033,8	32,5	32,5
Закупка товаров, работ и услуг для обеспечения муниципальных нужд	0701	1750200000	200	2 625,0	2 625,0	475,4	18,1	18,1
Предоставление субсидий бюджетным, автономным учреждениям и иным некоммерческим организациям	0701	1750200000	600	558,4	558,4	558,4	100,0	100,0
Обеспечение комплекса условий безопасного пребывания обучающихся, воспитанников и работников муниципальных учреждений образования, прочие работы, связанные с данными расходами	0701	1750300000		2 832,6	2 832,6	0,0	0,0	0,0
Закупка товаров, работ и услуг для обеспечения муниципальных нужд	0701	1750300000	200	2 832,6	2 832,6	0,0	0,0	0,0
Непрограммные направления расходов	**0701**	**7000000000**		**73 241,7**	**73 741,7**	**72 628,9**	**99,2**	**98,5**
Расходы на исполнение судебных актов, постановлений (решений) о привлечении к административной ответственности, определений суда, мировых соглашений	0701	7000000010		6 408,4	6 408,4	6 408,4	100,0	100,0
Предоставление субсидий бюджетным, автономным учреждениям и иным некоммерческим организациям	0701	7000000010	600	3 208,4	3 208,4	3 208,4	100,0	100,0
Иные бюджетные ассигнования	0701	7000000010	800	3 200,0	3 200,0	3 200,0	100,0	100,0
Погашение кредиторской задолженности за счет средств местного бюджета	0701	7000000020		44 937,4	44 937,4	44 937,4	100,0	100,0
Предоставление субсидий бюджетным, автономным учреждениям и иным некоммерческим организациям	0701	7000000020	600	42 279,2	42 279,2	42 279,2	100,0	100,0
Иные бюджетные ассигнования	0701	7000000020	800	2 658,2	2 658,2	2 658,2	100,0	100,0
Обеспечение оплаты труда работников муниципальных учреждений в размере не ниже минимального размера оплаты труда за счет средств областного бюджета	0701	7000040600		21 245,9	21 245,9	20 133,1	94,8	94,8
Расходы на выплаты персоналу в целях обеспечения выполнения функций государственными (муниципальными) органами, казенными учреждениями, органами управления государственными внебюджетными фондами	0701	7000040600	100	1 297,1	1 297,1	1 027,3	79,2	79,2

Предоставление субсидий бюджетным, автономным учреждениям и иным некоммерческим организациям	0701	7000040600	600	19 948,8	19 948,8	19 105,9	95,8	95,8
Резервный фонд Правительства Свердловской области	0701	7000040700		650,0	1 150,0	1 150,0	176,9	100,0
Закупка товаров, работ и услуг для обеспечения муниципальных нужд	0701	7000040700	200	151,0	151,0	151,0	100,0	100,0
Предоставление субсидий бюджетным, автономным учреждениям и иным некоммерческим организациям	0701	7000040700	600	499,0	999,0	999,0	200,2	100,0
Общее образование	**0702**			**3 148 598,3**	**3 149 998,3**	**2 973 607,7**	**94,4**	**94,4**
Муниципальная программа “Развитие системы образования в городе Нижний Тагил до 2024 года”	**0702**	**0600000000**		**2 133 536,0**	**2 134 536,0**	**2 082 611,9**	**97,6**	**97,6**
Подпрограмма “Развитие системы общего образования”	**0702**	**0630000000**		**2 114 491,4**	**2 115 491,4**	**2 065 877,8**	**97,7**	**97,7**
Организация предоставления общего образования, создание условий для присмотра и ухода за детьми для содержания детей в муниципальных образовательных учреждениях	0702	0630103000		322 936,5	322 936,5	283 299,0	87,7	87,7
Расходы на выплаты персоналу в целях обеспечения выполнения функций государственными (муниципальными) органами, казенными учреждениями, органами управления государственными внебюджетными фондами	0702	0630103000	100	8 414,2	8 414,2	8 225,7	97,8	97,8
Закупка товаров, работ и услуг для обеспечения муниципальных нужд	0702	0630103000	200	2 744,9	2 744,9	2 362,4	86,1	86,1
Предоставление субсидий бюджетным, автономным учреждениям и иным некоммерческим организациям	0702	0630103000	600	311 139,9	311 139,9	272 108,0	87,5	87,5
Иные бюджетные ассигнования	0702	0630103000	800	637,5	637,5	602,9	94,6	94,6
Финансовое обеспечение государственных гарантий реализации прав на получение общедоступного и бесплатного дошкольного, начального общего, основного общего, среднего общего образования в муниципальных общеобразовательных организациях и финансовое обеспечение дополнительного образования детей в муниципальных общеобразовательных организациях в части финансирования расходов на оплату труда работников общеобразовательных организаций	0702	0630245310		1 511 984,1	1 511 984,1	1 511 723,2	100,0	100,0
Расходы на выплаты персоналу в целях обеспечения выполнения функций государственными (муниципальными) органами, казенными учреждениями, органами управления государственными внебюджетными фондами	0702	0630245310	100	30 671,8	30 671,8	30 410,9	99,1	99,1
Предоставление субсидий бюджетным, автономным учреждениям и иным некоммерческим организациям	0702	0630245310	600	1 481 312,3	1 481 312,3	1 481 312,3	100,0	100,0
Финансовое обеспечение государственных гарантий реализации прав на получение общедоступного и бесплатного дошкольного, начального общего, основного общего, среднего общего образования в муниципальных общеобразовательных организациях и финансовое обеспечение дополнительного образования детей в муниципальных общеобразовательных организациях в части финансирования расходов на приобретение учебников и учебных пособий, средств обучения, игр, игрушек	0702	0630345320		82 360,8	82 360,8	82 322,1	100,0	100,0
Закупка товаров, работ и услуг для обеспечения муниципальных нужд	0702	0630345320	200	1 108,2	1 108,2	1 069,5	96,5	96,5
Предоставление субсидий бюджетным, автономным учреждениям и иным некоммерческим организациям	0702	0630345320	600	81 252,6	81 252,6	81 252,6	100,0	100,0
Осуществление мероприятий по организации питания в муниципальных общеобразовательных организациях за счет средств областного бюджета	0702	0630645400		197 210,0	197 210,0	187 533,5	95,1	95,1
Закупка товаров, работ и услуг для обеспечения муниципальных нужд	0702	0630645400	200	1 024,4	1 024,4	886,2	86,5	86,5
Предоставление субсидий бюджетным, автономным учреждениям и иным некоммерческим организациям	0702	0630645400	600	196 185,6	196 185,6	186 647,3	95,1	95,1
Создание сети школ, реализующих инновационные программы для отработки новых технологий и содержания обучения и воспитания, через конкурсную поддержку школьных инициатив и сетевых проектов	0702	0630845Ж00		0,0	1 000,0	1 000,0		100,0
Предоставление субсидий бюджетным, автономным учреждениям и иным некоммерческим организациям	0702	0630845Ж00	600	0,0	1 000,0	1 000,0		100,0
Подпрограмма “Укрепление и развитие материально-технической базы муниципальных организаций образования”	**0702**	**0660000000**		**9 140,3**	**9 140,3**	**7 440,4**	**81,4**	**81,4**
Капитальный ремонт, приведение в соответствие с требованиями пожарной безопасности и санитарного законодательства зданий и помещений, в которых размещаются муниципальные образовательные организации	0702	0660100000		4 124,7	4 124,7	4 124,4	100,0	100,0
Закупка товаров, работ и услуг для обеспечения муниципальных нужд	0702	0660100000	200	356,4	356,4	356,2	100,0	100,0
Предоставление субсидий бюджетным, автономным учреждениям и иным некоммерческим организациям	0702	0660100000	600	3 768,3	3 768,3	3 768,2	100,0	100,0
Разработка проектно-сметной документации, проведение изыскательских работ и обследования для приведения зданий (помещений) и сооружений муниципальных образовательных организаций в соответствии с требованиями пожарной безопасности и санитарного законодательства	0702	0660200000		500,1	500,1	499,8	99,9	99,9
Предоставление субсидий бюджетным, автономным учреждениям и иным некоммерческим организациям	0702	0660200000	600	500,1	500,1	499,8	99,9	99,9
Организация мероприятий по укреплению материально-технической базы муниципальных организаций общего образования	0702	0660600000		3 518,9	3 518,9	1 979,6	56,3	56,3
Закупка товаров, работ и услуг для обеспечения муниципальных нужд	0702	0660600000	200	432,0	432,0	432,0	100,0	100,0
Предоставление субсидий бюджетным, автономным учреждениям и иным некоммерческим организациям	0702	0660600000	600	3 086,9	3 086,9	1 547,6	50,1	50,1
Приобретение и (или) замена торгово-технологического, холодильного оборудования, ультрафиолетовых фильтров проточного типа на холодную воду в муниципальных образовательных организациях	0702	0661100000		996,6	996,6	836,7	84,0	84,0
Закупка товаров, работ и услуг для обеспечения муниципальных нужд	0702	0661100000	200	432,0	432,0	432,0	100,0	100,0
Предоставление субсидий бюджетным, автономным учреждениям и иным некоммерческим организациям	0702	0661100000	600	564,6	564,6	404,7	71,7	71,7
Подпрограмма “Создание безопасных условий в муниципальных учреждениях образования”	**0702**	**0680000000**		**9 904,3**	**9 904,3**	**9 293,6**	**93,8**	**93,8**
Реализация мероприятий по обеспечению пожарной безопасности, защите населения от чрезвычайных ситуаций и правовое просвещение субъектов образовательного процесса	0702	0680102000		9 038,3	9 038,3	8 430,1	93,3	93,3
Закупка товаров, работ и услуг для обеспечения муниципальных нужд	0702	0680102000	200	69,9	69,9	69,9	100,0	100,0
Предоставление субсидий бюджетным, автономным учреждениям и иным некоммерческим организациям	0702	0680102000	600	8 968,4	8 968,4	8 360,2	93,2	93,2
Организация мероприятий по профилактике правонарушений и повышения уровня безопасности учащихся в муниципальных организациях и правовое просвещение субъектов образовательного процесса	0702	0680200000		866,0	866,0	863,5	99,7	99,7
Предоставление субсидий бюджетным, автономным учреждениям и иным некоммерческим организациям	0702	0680200000	600	866,0	866,0	863,5	99,7	99,7
Муниципальная программа “Реализация основных направлений строительного комплекса в городе Нижний Тагил до 2024 года”	**0702**	**0А00000000**		**154 727,5**	**154 727,5**	**100 735,8**	**65,1**	**65,1**
Подпрограмма “Строительство, реконструкция, капитальные ремонты, ремонты объектов образования и муниципальных загородных оздоровительных организаций”	**0702**	**0А20000000**		**154 727,5**	**154 727,5**	**100 735,8**	**65,1**	**65,1**
Разработка проектно-сметной документации, проведение государственной (ценовой) экспертизы проектно-сметной документации на строительство, реконструкцию, капитальный ремонт и ремонт объектов образования и муниципальных загородных оздоровительных организаций, прочие расходы, связанные с разработкой проектно-сметной документации	0702	0А20100000		2 392,7	2 392,7	641,7	26,8	26,8
Закупка товаров, работ и услуг для обеспечения муниципальных нужд	0702	0А20100000	200	1 890,2	1 890,2	457,1	24,2	24,2
Капитальные вложения в объекты государственной (муниципальной) собственности	0702	0А20100000	400	502,5	502,5	184,6	36,7	36,7
Строительство, реконструкция объектов образования и муниципальных загородных оздоровительных организаций, прочие расходы, связанные с данными работами	0702	0А20200000		32 178,0	32 178,0	0,0	0,0	0,0
Капитальные вложения в объекты государственной (муниципальной) собственности	0702	0А20200000	400	32 178,0	32 178,0	0,0	0,0	0,0
Обеспечение мероприятий по оборудованию спортивных площадок в муниципальных образовательных организациях за счет средств областного бюджета	0702	0А20245Ш00		19 992,2	19 992,2	19 831,8	99,2	99,2
Капитальные вложения в объекты государственной (муниципальной) собственности	0702	0А20245Ш00	400	19 992,2	19 992,2	19 831,8	99,2	99,2
Строительство объектов учебной инфраструктуры (спортивных залов) для общеобразовательных организаций в городе Нижний Тагил (строительство объекта “Спортивный зал с теплым переходом к зданию школы по адресу: Свердловская область, г. Нижний Тагил, улица Совхозная, 7”)	0702	0А20245Я00		26 714,4	26 714,4	26 714,4	100,0	100,0
Капитальные вложения в объекты государственной (муниципальной) собственности	0702	0А20245Я00	400	26 714,4	26 714,4	26 714,4	100,0	100,0
Обеспечение мероприятий по оборудованию спортивных площадок в муниципальных общеобразовательных организациях, средства для обеспечения доли финансирования	0702	0А202S5Ш00		19 992,2	19 992,2	19 831,8	99,2	99,2
Капитальные вложения в объекты государственной (муниципальной) собственности	0702	0А202S5Ш00	400	19 992,2	19 992,2	19 831,8	99,2	99,2
Капитальные ремонты, ремонты объектов образования и муниципальных загородных оздоровительных организаций, прочие расходы, связанные с данными работами	0702	0А20300000		53 458,1	53 458,1	33 716,1	63,1	63,1
Закупка товаров, работ и услуг для обеспечения муниципальных нужд	0702	0А20300000	200	50 775,0	50 775,0	33 016,1	65,0	65,0
Капитальные вложения в объекты государственной (муниципальной) собственности	0702	0А20300000	400	2 683,1	2 683,1	700,0	26,1	26,1
Муниципальная программа “Создание новых мест в общеобразовательных организациях города Нижний Тагил на 2016 – 2025 годы”	**0702**	**0Б00000000**		**553 239,7**	**553 239,7**	**533 851,3**	**96,5**	**96,5**
Реализация мероприятий муниципальной программы “Создание новых мест в общеобразовательных организациях города Нижний Тагил на 2016 – 2025 годы”	**0702**	**0Б10000000**		**553 239,7**	**553 239,7**	**533 851,3**	**96,5**	**96,5**
Создание новых дополнительных мест в образовательных организациях путем введение в эксплуатацию новых зданий (строительство) общеобразовательных организаций	0702	0Б10100000		7 246,2	7 246,2	0,0	0,0	0,0
Капитальные вложения в объекты государственной (муниципальной) собственности	0702	0Б10100000	400	7 246,2	7 246,2	0,0	0,0	0,0

Строительство и реконструкция зданий муниципальных образовательных организаций в рамках реализации приоритетной региональной программы “Комплексное развитие моногородов Свердловской области”	0702	0Б10145Г00		200 000,0	200 000,0	200 000,0	100,0	100,0
Капитальные вложения в объекты государственной (муниципальной) собственности	0702	0Б10145Г00	400	200 000,0	200 000,0	200 000,0	100,0	100,0
Создание новых дополнительных мест в образовательных организациях путем введение в эксплуатацию новых зданий (строительство) общеобразовательных организаций, средства для обеспечения доли финансирования	0702	0Б101S5Г00		200 000,0	200 000,0	200 000,0	100,0	100,0
Капитальные вложения в объекты государственной (муниципальной) собственности	0702	0Б101S5Г00	400	200 000,0	200 000,0	200 000,0	100,0	100,0
Создание новых мест в образовательных организациях путем проведения капитального ремонта зданий образовательных организаций	0702	0Б10400000		100,0	100,0	0,0	0,0	0,0
Закупка товаров, работ и услуг для обеспечения муниципальных нужд	0702	0Б10400000	200	100,0	100,0	0,0	0,0	0,0
Создание современной образовательной среды для школьников в рамках программы «Содействие созданию в субъектах Российской Федерации (исходя из прогнозируемой потребности) новых мест в общеобразовательных организациях»	0702	0Б10500000		49 532,4	49 532,4	43 672,1	88,2	88,2
Закупка товаров, работ и услуг для обеспечения муниципальных нужд	0702	0Б10500000	200	49 532,4	49 532,4	43 672,1	88,2	88,2
Создание современной образовательной среды для школьников в рамках программы «Содействие созданию в субъектах Российской Федерации (исходя из прогнозируемой потребности) новых мест в общеобразовательных организациях», средства областного бюджета	0702	0Б10545Ч00		67 452,8	67 452,8	63 125,5	93,6	93,6
Закупка товаров, работ и услуг для обеспечения муниципальных нужд	0702	0Б10545Ч00	200	63 952,8	63 952,8	59 625,5	93,2	93,2
Предоставление субсидий бюджетным, автономным учреждениям и иным некоммерческим организациям	0702	0Б10545Ч00	600	3 500,0	3 500,0	3 500,0	100,0	100,0
Создание современной образовательной среды для школьников в рамках программы “Содействие созданию в субъектах Российской Федерации (исходя из прогнозируемой потребности) новых мест в общеобразовательных организациях”, средства для обеспечения доли финансирования	0702	0Б105S5Ч00		28 908,3	28 908,3	27 053,8	93,6	93,6
Закупка товаров, работ и услуг для обеспечения муниципальных нужд	0702	0Б105S5Ч00	200	27 408,3	27 408,3	25 553,8	93,2	93,2
Предоставление субсидий бюджетным, автономным учреждениям и иным некоммерческим организациям	0702	0Б105S5Ч00	600	1 500,0	1 500,0	1 500,0	100,0	100,0
Муниципальная программа “Развитие и поддержка жилищного и коммунального хозяйства в многоквартирных домах и муниципальных учреждениях на территории города Нижний Тагил до 2020 года”	**0702**	**1700000000**		**212 098,6**	**212 098,6**	**163 345,3**	**77,0**	**77,0**
Подпрограмма “Обеспечение эксплуатации, обслуживания и ремонта инженерных и технических систем, аварийно-диспетчерского обслуживания зданий и помещений, обеспечение расчетов за предоставленные услуги водо-, тепло-, электроснабжения муниципальных учреждений”	**0702**	**1740000000**		**185 785,9**	**185 785,9**	**155 880,2**	**83,9**	**83,9**
Организация и обеспечение предоставления услуг (выполнение работ) муниципальными учреждениями	0702	1740103000		185 785,9	185 785,9	155 880,2	83,9	83,9
Закупка товаров, работ и услуг для обеспечения муниципальных нужд	0702	1740103000	200	64 618,3	64 618,3	34 712,6	53,7	53,7
Предоставление субсидий бюджетным, автономным учреждениям и иным некоммерческим организациям	0702	1740103000	600	121 167,5	121 167,5	121 167,5	100,0	100,0
Подпрограмма “Обеспечение проведения ремонтных работ и эксплуатации муниципальных учреждений”	**0702**	**1750000000**		**26 312,7**	**26 312,7**	**7 465,1**	**28,4**	**28,4**
Проведение ремонтных и монтажных работ, подготовка сметной документации для их проведения, приобретение строительных материалов для учреждений образования	0702	1750100000		11 724,5	11 724,5	5 433,6	46,3	46,3
Закупка товаров, работ и услуг для обеспечения муниципальных нужд	0702	1750100000	200	10 143,8	10 143,8	3 852,9	38,0	38,0
Предоставление субсидий бюджетным, автономным учреждениям и иным некоммерческим организациям	0702	1750100000	600	1 580,7	1 580,7	1 580,7	100,0	100,0
Реализация мероприятий по обеспечению пожарной безопасности зданий и помещений учреждений образования	0702	1750200000		9 286,2	9 286,2	1 988,5	21,4	21,4
Закупка товаров, работ и услуг для обеспечения муниципальных нужд	0702	1750200000	200	8 277,9	8 277,9	980,2	11,8	11,8
Предоставление субсидий бюджетным, автономным учреждениям и иным некоммерческим организациям	0702	1750200000	600	1 008,3	1 008,3	1 008,3	100,0	100,0
Обеспечение комплекса условий безопасного пребывания обучающихся, воспитанников и работников муниципальных учреждений образования, прочие работы, связанные с данными расходами	0702	1750300000		5 302,0	5 302,0	42,9	0,8	0,8
Закупка товаров, работ и услуг для обеспечения муниципальных нужд	0702	1750300000	200	5 302,0	5 302,0	42,9	0,8	0,8
Непрограммные направления расходов	**0702**	**7000000000**		**94 996,5**	**95 396,5**	**93 063,5**	**98,0**	**97,6**
Расходы на исполнение судебных актов, постановлений (решений) о привлечении к административной ответственности, определений суда, мировых соглашений	0702	7000000010		2 550,2	2 550,2	2 475,1	97,1	97,1
Предоставление субсидий бюджетным, автономным учреждениям и иным некоммерческим организациям	0702	7000000010	600	2 550,2	2 550,2	2 475,1	97,1	97,1
Погашение кредиторской задолженности за счет средств местного бюджета	0702	7000000020		63 446,9	63 446,9	63 446,9	100,0	100,0
Предоставление субсидий бюджетным, автономным учреждениям и иным некоммерческим организациям	0702	7000000020	600	62 889,1	62 889,1	62 889,1	100,0	100,0
Иные бюджетные ассигнования	0702	7000000020	800	557,8	557,8	557,8	100,0	100,0
Обеспечение оплаты труда работников муниципальных учреждений в размере не ниже минимального размера оплаты труда за счет средств областного бюджета	0702	7000040600		18 191,7	18 191,7	15 950,5	87,7	87,7
Расходы на выплаты персоналу в целях обеспечения выполнения функций государственными (муниципальными) органами, казенными учреждениями, органами управления государственными внебюджетными фондами	0702	7000040600	100	861,6	861,6	751,3	87,2	87,2
Предоставление субсидий бюджетным, автономным учреждениям и иным некоммерческим организациям	0702	7000040600	600	17 330,1	17 330,1	15 199,2	87,7	87,7
Резервный фонд Правительства Свердловской области	0702	7000040700		10 807,7	11 207,7	11 191,0	103,5	99,9
Капитальные вложения в объекты государственной (муниципальной) собственности	0702	7000040700	400	8 404,7	8 404,7	8 388,2	99,8	99,8
Предоставление субсидий бюджетным, автономным учреждениям и иным некоммерческим организациям	0702	7000040700	600	2 403,0	2 803,0	2 802,8	116,6	100,0
Дополнительное образование детей	**0703**			**726 005,5**	**726 355,2**	**697 690,1**	**96,1**	**96,1**
Муниципальная программа “Развитие системы образования в городе Нижний Тагил до 2024 года”	**0703**	**0600000000**		**357 647,0**	**357 647,0**	**349 170,7**	**97,6**	**97,6**
Подпрограмма “Развитие системы общего образования”	**0703**	**0630000000**		**2 751,2**	**2 751,2**	**2 750,3**	**100,0**	**100,0**
Обеспечение условий для реализации муниципальными образовательными учреждениями программ дополнительного образования и других особых программ	0703	0630700000		2 751,2	2 751,2	2 750,3	100,0	100,0
Предоставление субсидий бюджетным, автономным учреждениям и иным некоммерческим организациям	0703	0630700000	600	2 751,2	2 751,2	2 750,3	100,0	100,0
Подпрограмма “Развитие системы дополнительного образования”	**0703**	**0640000000**		**349 696,4**	**349 696,4**	**342 404,7**	**97,9**	**97,9**
Организация предоставления дополнительного образования детей в муниципальных образовательных учреждениях	0703	0640103100		349 696,4	349 696,4	342 404,7	97,9	97,9
Предоставление субсидий бюджетным, автономным учреждениям и иным некоммерческим организациям	0703	0640103100	600	349 696,4	349 696,4	342 404,7	97,9	97,9
Подпрограмма “Укрепление и развитие материально-технической базы муниципальных организаций образования”	**0703**	**0660000000**		**2 735,2**	**2 735,2**	**1 735,5**	**63,4**	**63,4**
Капитальный ремонт, приведение в соответствие с требованиями пожарной безопасности и санитарного законодательства зданий и помещений, в которых размещаются муниципальные образовательные организации	0703	0660100000		313,4	313,4	313,4	100,0	100,0
Предоставление субсидий бюджетным, автономным учреждениям и иным некоммерческим организациям	0703	0660100000	600	313,4	313,4	313,4	100,0	100,0
Разработка проектно-сметной документации, проведение изыскательских работ и обследования для приведения зданий (помещений) и сооружений муниципальных образовательных организаций в соответствие с требованиями пожарной безопасности и санитарного законодательства	0703	0660200000		165,0	165,0	0,0	0,0	0,0
Предоставление субсидий бюджетным, автономным учреждениям и иным некоммерческим организациям	0703	0660200000	600	165,0	165,0	0,0	0,0	0,0
Организация мероприятий по укреплению материально-технической базы муниципальных учреждений дополнительного образования	0703	0660700000		2 256,8	2 256,8	1 422,1	63,0	63,0
Предоставление субсидий бюджетным, автономным учреждениям и иным некоммерческим организациям	0703	0660700000	600	2 256,8	2 256,8	1 422,1	63,0	63,0
Подпрограмма “Создание безопасных условий в муниципальных учреждениях образования”	**0703**	**0680000000**		**2 464,2**	**2 464,2**	**2 280,2**	**92,5**	**92,5**
Реализация мероприятий по обеспечению пожарной безопасности, защите населения от чрезвычайных ситуаций и правовое просвещение субъектов образовательного процесса	0703	0680102000		1 776,2	1 776,2	1 699,7	95,7	95,7
Предоставление субсидий бюджетным, автономным учреждениям и иным некоммерческим организациям	0703	0680102000	600	1 776,2	1 776,2	1 699,7	95,7	95,7
Организация мероприятий по профилактике правонарушений и повышения уровня безопасности учащихся в муниципальных организациях и правовое просвещение субъектов образовательного процесса	0703	0680200000		688,0	688,0	580,5	84,4	84,4
Предоставление субсидий бюджетным, автономным учреждениям и иным некоммерческим организациям	0703	0680200000	600	688,0	688,0	580,5	84,4	84,4
Муниципальная программа “Развитие культуры в городе Нижний Тагил до 2024 года”	**0703**	**0800000000**		**199 562,2**	**199 562,2**	**198 799,6**	**99,6**	**99,6**
Подпрограмма “Развитие образования в сфере культуры и искусства”	**0703**	**0820000000**		**199 562,2**	**199 562,2**	**198 799,6**	**99,6**	**99,6**
Организация предоставления услуг по реализации дополнительных общеобразовательных программ в муниципальных учреждениях дополнительного образования в области искусств	0703	0820103100		197 235,9	197 235,9	196 474,2	99,6	99,6
Предоставление субсидий бюджетным, автономным учреждениям и иным некоммерческим организациям	0703	0820103100	600	197 235,9	197 235,9	196 474,2	99,6	99,6
Обеспечение мероприятий по укреплению и развитию материально-технической базы, проведение мероприятий по энергосбережению и повышению энергетической эффективности, подготовка проектно-сметной документации в муниципальных учреждениях дополнительного образования в области искусств	0703	0820200000		242,8	242,8	242,5	99,9	99,9
Предоставление субсидий бюджетным, автономным учреждениям и иным некоммерческим организациям	0703	0820200000	600	242,8	242,8	242,5	99,9	99,9

Проведение ремонтных работ в зданиях и помещениях, в которых размещаются муниципальные учреждения дополнительного образования детей в области искусств, и (или) укрепление материально-технической базы таких организаций (учреждений)	0703	0820300000		1 779,5	1 779,5	1 779,3	100,0	100,0
Предоставление субсидий бюджетным, автономным учреждениям и иным некоммерческим организациям	0703	0820300000	600	1 779,5	1 779,5	1 779,3	100,0	100,0
Реализация мероприятий по обеспечению пожарной безопасности, защите населения от чрезвычайных ситуаций	0703	0820402000		95,0	95,0	94,6	99,6	99,6
Предоставление субсидий бюджетным, автономным учреждениям и иным некоммерческим организациям	0703	0820402000	600	95,0	95,0	94,6	99,6	99,6
Мероприятия в сфере художественного образования	0703	0820600000		25,0	25,0	25,0	100,0	100,0
Предоставление субсидий бюджетным, автономным учреждениям и иным некоммерческим организациям	0703	0820600000	600	25,0	25,0	25,0	100,0	100,0
Обеспечение мероприятий по реализации мер противодействия терроризму, экстремизму, распространению наркомании, алкоголизма и токсикомании, профилактики правонарушений на территории города Нижний Тагил	0703	0820700000		184,0	184,0	184,0	100,0	100,0
Предоставление субсидий бюджетным, автономным учреждениям и иным некоммерческим организациям	0703	0820700000	600	184,0	184,0	184,0	100,0	100,0
Муниципальная программа “Реализация основных направлений строительного комплекса в городе Нижний Тагил до 2024 года”	**0703**	**0А00000000**		**6 946,1**	**6 946,1**	**23,6**	**0,3**	**0,3**
Подпрограмма “Строительство, реконструкция, капитальные ремонты, ремонты объектов образования и муниципальных загородных оздоровительных организаций”	**0703**	**0А20000000**		**1 615,7**	**1 615,7**	**23,6**	**1,5**	**1,5**
Разработка проектно-сметной документации, проведение государственной (ценовой) экспертизы проектно-сметной документации на строительство, реконструкцию, капитальный ремонт и ремонт объектов образования и муниципальных загородных оздоровительных организаций, прочие расходы, связанные с разработкой проектно-сметной документации	0703	0А20100000		157,1	157,1	23,6	15,0	15,0
Закупка товаров, работ и услуг для обеспечения муниципальных нужд	0703	0А20100000	200	116,4	116,4	23,6	20,3	20,3
Капитальные вложения в объекты государственной (муниципальной) собственности	0703	0А20100000	400	40,7	40,7	0,0	0,0	0,0
Строительство, реконструкция объектов образования и муниципальных загородных оздоровительных организаций, прочие расходы, связанные с данными работами	0703	0А20200000		1 331,6	1 331,6	0,0	0,0	0,0
Капитальные вложения в объекты государственной (муниципальной) собственности	0703	0А20200000	400	1 331,6	1 331,6	0,0	0,0	0,0
Капитальные ремонты, ремонты объектов образования и муниципальных загородных оздоровительных организаций, прочие расходы, связанные с данными работами	0703	0А20300000		127,0	127,0	0,0	0,0	0,0
Закупка товаров, работ и услуг для обеспечения муниципальных нужд	0703	0А20300000	200	127,0	127,0	0,0	0,0	0,0
Подпрограмма “Строительство, реконструкция, капитальные ремонты, ремонты объектов культуры, физкультуры и прочих городских объектов”	**0703**	**0А30000000**		**5 330,4**	**5 330,4**	**0,0**	**0,0**	**0,0**
Проведение капитальных ремонтов и ремонтов объектов культуры, прочие расходы, связанные с данными работами	0703	0А30300000		5 330,4	5 330,4	0,0	0,0	0,0
Закупка товаров, работ и услуг для обеспечения муниципальных нужд	0703	0А30300000	200	5 330,4	5 330,4	0,0	0,0	0,0
Муниципальная программа “Развитие физической культуры, спорта и молодежной политики в городе Нижний Тагил до 2024 года”	**0703**	**1500000000**		**104 395,6**	**104 395,6**	**104 147,0**	**99,8**	**99,8**
Подпрограмма “Развитие образования в сфере физической культуры и спорта в городе Нижний Тагил”	**0703**	**1530000000**		**99 553,6**	**99 553,6**	**99 305,2**	**99,8**	**99,8**
Организация и обеспечение предоставления услуг (выполнение работ) учреждениями дополнительного образования в сфере физической культуры и спорта, в том числе для инвалидов и лиц с ограниченными возможностями здоровья	0703	1530103100		94 550,6	94 550,6	94 302,2	99,7	99,7
Предоставление субсидий бюджетным, автономным учреждениям и иным некоммерческим организациям	0703	1530103100	600	94 550,6	94 550,6	94 302,2	99,7	99,7
Обеспечение мероприятий по развитию материально-технической базы муниципальных организаций дополнительного образования детей детско-юношеских спортивных школ и специализированных детско-юношеских спортивных школ, олимпийского резерва, загородных оздоровительных лагерей, прочих образовательных учреждений	0703	1530600000		5 003,0	5 003,0	5 002,9	100,0	100,0
Предоставление субсидий бюджетным, автономным учреждениям и иным некоммерческим организациям	0703	1530600000	600	5 003,0	5 003,0	5 002,9	100,0	100,0
Подпрограмма “Развитие инфраструктуры объектов спорта и молодежной политики, находящихся в муниципальной собственности города Нижний Тагил”	**0703**	**1540000000**		**3 276,7**	**3 276,7**	**3 276,6**	**100,0**	**100,0**
Капитальный и текущий ремонт муниципальных учреждений физической культуры, спорта и молодежной политики (расходы на проведение ремонтных и монтажных работ, подготовка сметной документации для их проведения, приобретение строительных материалов)	0703	1540200000		3 276,7	3 276,7	3 276,6	100,0	100,0
Предоставление субсидий бюджетным, автономным учреждениям и иным некоммерческим организациям	0703	1540200000	600	3 276,7	3 276,7	3 276,6	100,0	100,0
Подпрограмма “Предупреждение чрезвычайных ситуаций, гражданская оборона, пожарная и водная безопасность”	**0703**	**15Б0000000**		**1 565,3**	**1 565,3**	**1 565,2**	**100,0**	**100,0**
Реализация системы мер по предупреждению чрезвычайных ситуаций, смягчению последствий чрезвычайных ситуаций и защите населения от воздействия опасных факторов чрезвычайных ситуаций, обеспечение средствами индивидуальной защиты, приведение противопожарной защиты муниципальных учреждений в соответствие с требованиями пожарной безопасности	0703	15Б0102000		1 565,3	1 565,3	1 565,2	100,0	100,0
Предоставление субсидий бюджетным, автономным учреждениям и иным некоммерческим организациям	0703	15Б0102000	600	1 565,3	1 565,3	1 565,2	100,0	100,0
Муниципальная программа “Развитие и поддержка жилищного и коммунального хозяйства в многоквартирных домах и муниципальных учреждениях на территории города Нижний Тагил до 2020 года”	**0703**	**1700000000**		**30 253,0**	**30 253,0**	**18 563,0**	**61,4**	**61,4**
Подпрограмма “Обеспечение эксплуатации, обслуживания и ремонта инженерных и технических систем, аварийно-диспетчерского обслуживания зданий и помещений, обеспечение расчетов за предоставленные услуги водо-, тепло-, электроснабжения муниципальных учреждений”	**0703**	**1740000000**		**26 162,4**	**26 162,4**	**17 261,5**	**66,0**	**66,0**
Организация и обеспечение предоставления услуг (выполнение работ) муниципальными учреждениями	0703	1740103000		26 162,4	26 162,4	17 261,5	66,0	66,0
Закупка товаров, работ и услуг для обеспечения муниципальных нужд	0703	1740103000	200	13 050,8	13 050,8	4 149,9	31,8	31,8
Предоставление субсидий бюджетным, автономным учреждениям и иным некоммерческим организациям	0703	1740103000	600	13 111,6	13 111,6	13 111,6	100,0	100,0
Подпрограмма “Обеспечение проведения ремонтных работ и эксплуатации муниципальных учреждений”	**0703**	**1750000000**		**4 090,6**	**4 090,6**	**1 301,5**	**31,8**	**31,8**
Проведение ремонтных и монтажных работ, подготовка сметной документации для их проведения, приобретение строительных материалов для учреждений образования	0703	1750100000		1 580,8	1 580,8	827,2	52,3	52,3
Закупка товаров, работ и услуг для обеспечения муниципальных нужд	0703	1750100000	200	1 171,1	1 171,1	417,5	35,6	35,6
Предоставление субсидий бюджетным, автономным учреждениям и иным некоммерческим организациям	0703	1750100000	600	409,7	409,7	409,7	100,0	100,0
Реализация мероприятий по обеспечению пожарной безопасности зданий и помещений учреждений образования	0703	1750200000		1 381,4	1 381,4	474,3	34,3	34,3
Закупка товаров, работ и услуг для обеспечения муниципальных нужд	0703	1750200000	200	1 233,4	1 233,4	326,3	26,5	26,5
Предоставление субсидий бюджетным, автономным учреждениям и иным некоммерческим организациям	0703	1750200000	600	148,0	148,0	148,0	100,0	100,0
Обеспечение комплекса условий безопасного пребывания обучающихся, воспитанников и работников муниципальных учреждений образования, прочие работы, связанные с данными расходами	0703	1750300000		1 128,4	1 128,4	0,0	0,0	0,0
Закупка товаров, работ и услуг для обеспечения муниципальных нужд	0703	1750300000	200	1 128,4	1 128,4	0,0	0,0	0,0
Непрограммные направления расходов	**0703**	**7000000000**		**27 201,6**	**27 551,3**	**26 986,2**	**99,2**	**97,9**
Расходы на исполнение судебных актов, постановлений (решений) о привлечении к административной ответственности, определений суда, мировых соглашений	0703	7000000010		144,6	144,6	144,5	99,9	99,9
Предоставление субсидий бюджетным, автономным учреждениям и иным некоммерческим организациям	0703	7000000010	600	144,6	144,6	144,5	99,9	99,9
Погашение кредиторской задолженности за счет средств местного бюджета	0703	7000000020		14 642,3	14 642,3	14 642,2	100,0	100,0
Предоставление субсидий бюджетным, автономным учреждениям и иным некоммерческим организациям	0703	7000000020	600	14 642,3	14 642,3	14 642,2	100,0	100,0
Обеспечение оплаты труда работников муниципальных учреждений в размере не ниже минимального размера оплаты труда за счет средств областного бюджета	0703	7000040600		11 896,5	11 896,5	11 331,5	95,3	95,3
Предоставление субсидий бюджетным, автономным учреждениям и иным некоммерческим организациям	0703	7000040600	600	11 896,5	11 896,5	11 331,5	95,3	95,3
Резервный фонд Правительства Свердловской области	0703	7000040700		518,2	867,9	867,9	167,5	100,0
Предоставление субсидий бюджетным, автономным учреждениям и иным некоммерческим организациям	0703	7000040700	600	518,2	867,9	867,9	167,5	100,0
Молодежная политика	**0707**			**389 193,1**	**389 193,1**	**356 059,8**	**91,5**	**91,5**
Муниципальная программа “Развитие системы образования в городе Нижний Тагил до 2024 года”	**0707**	**0600000000**		**217 071,4**	**217 071,4**	**201 928,7**	**93,0**	**93,0**
Подпрограмма “Развитие отдыха и оздоровления детей”	**0707**	**0650000000**		**210 636,4**	**210 636,4**	**196 056,6**	**93,1**	**93,1**
Обеспечение организации отдыха и оздоровления детей и подростков в городе Нижний Тагил	0707	0650103200		100 197,6	100 197,6	85 617,9	85,4	85,4
Предоставление субсидий бюджетным, автономным учреждениям и иным некоммерческим организациям	0707	0650103200	600	100 197,6	100 197,6	85 617,9	85,4	85,4
Осуществление мероприятий по обеспечению организации отдыха детей в каникулярное время, включая мероприятия по обеспечению безопасности их жизни и здоровья за счет средств областного бюджета	0707	0650245600		70 609,0	70 609,0	70 609,0	100,0	100,0
Закупка товаров, работ и услуг для обеспечения муниципальных нужд	0707	0650245600	200	207,9	207,9	207,9	100,0	100,0
Предоставление субсидий бюджетным, автономным учреждениям и иным некоммерческим организациям	0707	0650245600	600	70 401,1	70 401,1	70 401,1	100,0	100,0
Осуществление мероприятий по обеспечению организации отдыха детей в каникулярное время, включая мероприятия по обеспечению безопасности их жизни и здоровья, средства для соблюдения доли финансирования	0707	06502S5600		37 329,8	37 329,8	37 329,8	100,0	100,0

Расходы на выплаты персоналу в целях обеспечения выполнения функций государственными (муниципальными) органами, казенными учреждениями, органами управления государственными внебюджетными фондами	0707	06502S5600	100	44,1	44,1	44,1	100,0	100,0
Закупка товаров, работ и услуг для обеспечения муниципальных нужд	0707	06502S5600	200	29,8	29,8	29,8	100,0	100,0
Предоставление субсидий бюджетным, автономным учреждениям и иным некоммерческим организациям	0707	06502S5600	600	37 255,9	37 255,9	37 255,9	100,0	100,0
Проведение мероприятий по организации отдыха и оздоровления детей и подростков	0707	0650300000		2 500,0	2 500,0	2 499,9	100,0	100,0
Закупка товаров, работ и услуг для обеспечения муниципальных нужд	0707	0650300000	200	100,0	100,0	100,0	100,0	100,0
Предоставление субсидий бюджетным, автономным учреждениям и иным некоммерческим организациям	0707	0650300000	600	2 400,0	2 400,0	2 399,9	100,0	100,0
Подпрограмма “Укрепление и развитие материально-технической базы муниципальных организаций образования”	**0707**	**0660000000**		**4 622,2**	**4 622,2**	**4 280,3**	**92,6**	**92,6**
Разработка проектно-сметной документации, проведение изыскательских работ и обследования для приведения зданий (помещений) и сооружений муниципальных загородных оздоровительных организаций в соответствие с требованиями пожарной безопасности и санитарного законодательства	0707	0660400000		276,6	276,6	243,5	88,0	88,0
Предоставление субсидий бюджетным, автономным учреждениям и иным некоммерческим организациям	0707	0660400000	600	276,6	276,6	243,5	88,0	88,0
Организация мероприятий по укреплению материально-технической базы муниципальных оздоровительных организаций	0707	0660800000		4 345,6	4 345,6	4 036,8	92,9	92,9
Предоставление субсидий бюджетным, автономным учреждениям и иным некоммерческим организациям	0707	0660800000	600	4 345,6	4 345,6	4 036,8	92,9	92,9
Подпрограмма “Создание безопасных условий в муниципальных учреждениях образования”	**0707**	**0680000000**		**1 812,8**	**1 812,8**	**1 591,8**	**87,8**	**87,8**
Реализация мероприятий по обеспечению пожарной безопасности, защите населения от чрезвычайных ситуаций и правовое просвещение субъектов образовательного процесса	0707	0680102000		1 812,8	1 812,8	1 591,8	87,8	87,8
Предоставление субсидий бюджетным, автономным учреждениям и иным некоммерческим организациям	0707	0680102000	600	1 812,8	1 812,8	1 591,8	87,8	87,8
Муниципальная программа “Социальная поддержка жителей города Нижний Тагил до 2020 года”	**0707**	**0900000000**		**8 618,4**	**8 618,4**	**8 618,4**	**100,0**	**100,0**
Реализация мероприятий муниципальной программы “Социальная поддержка жителей города Нижний Тагил до 2020 года”	**0707**	**0910000000**		**8 618,4**	**8 618,4**	**8 618,4**	**100,0**	**100,0**
Осуществление мероприятий по обеспечению организации отдыха детей в каникулярное время, включая мероприятия по обеспечению безопасности их жизни и здоровья за счет средств областного бюджета	0707	0912045600		5 605,3	5 605,3	5 605,3	100,0	100,0
Предоставление субсидий бюджетным, автономным учреждениям и иным некоммерческим организациям	0707	0912045600	600	5 605,3	5 605,3	5 605,3	100,0	100,0
Осуществление мероприятий по обеспечению организации отдыха детей в каникулярное время, включая мероприятия по обеспечению безопасности их жизни и здоровья, средства для обеспечения доли финансирования	0707	09120S5600		2 702,9	2 702,9	2 702,9	100,0	100,0
Предоставление субсидий бюджетным, автономным учреждениям и иным некоммерческим организациям	0707	09120S5600	600	2 702,9	2 702,9	2 702,9	100,0	100,0
Организация летнего отдыха подростков, оказавшихся в трудной жизненной ситуации	0707	0912900000		310,2	310,2	310,2	100,0	100,0
Социальное обеспечение и иные выплаты населению	0707	0912900000	300	310,2	310,2	310,2	100,0	100,0
Муниципальная программа “Реализация основных направлений строительного комплекса в городе Нижний Тагил до 2024 года”	**0707**	**0A00000000**		**37 940,6**	**37 940,6**	**24 796,9**	**65,4**	**65,4**
Подпрограмма “Строительство, реконструкция, капитальные ремонты, ремонты объектов образования и муниципальных загородных оздоровительных организаций”	**0707**	**0A20000000**		**37 940,6**	**37 940,6**	**24 796,9**	**65,4**	**65,4**
Разработка проектно-сметной документации, проведение государственной (ценовой) экспертизы проектно-сметной документации на строительство, реконструкцию, капитальный ремонт и ремонт объектов образования и муниципальных загородных оздоровительных организаций, прочие расходы, связанные с разработкой проектно-сметной документации	0707	0A20100000		1 810,4	1 810,4	1 692,4	93,5	93,5
Закупка товаров, работ и услуг для обеспечения муниципальных нужд	0707	0A20100000	200	1 810,4	1 810,4	1 692,4	93,5	93,5
Капитальный ремонт, приведение в соответствие с требованиями пожарной безопасности и санитарного законодательства зданий и сооружений муниципальных загородных оздоровительных лагерей за счет средств областного бюджета	0707	0A20345800		18 065,1	18 065,1	11 552,2	63,9	63,9
Закупка товаров, работ и услуг для обеспечения муниципальных нужд	0707	0A20345800	200	18 065,1	18 065,1	11 552,2	63,9	63,9
Капитальный ремонт, приведение в соответствие с требованиями пожарной безопасности и санитарного законодательства и сооружений муниципальных загородных оздоровительных лагерей, средства для обеспечения доли финансирования	0707	0A203S5800		18 065,1	18 065,1	11 552,2	63,9	63,9
Закупка товаров, работ и услуг для обеспечения муниципальных нужд	0707	0A203S5800	200	18 065,1	18 065,1	11 552,2	63,9	63,9
Муниципальная программа “Развитие физической культуры, спорта и молодежной политики в городе Нижний Тагил до 2024 года”	**0707**	**1500000000**		**111 014,4**	**111 014,4**	**107 685,0**	**97,0**	**97,0**
Подпрограмма “Развитие образования в сфере физической культуры и спорта в городе Нижний Тагил”	**0707**	**1530000000**		**34 392,9**	**34 392,9**	**34 300,1**	**99,7**	**99,7**
Организация и обеспечение предоставления услуг (выполнение работ) детскими оздоровительными лагерями	0707	1530203200		13 199,7	13 199,7	13 171,6	99,8	99,8
Предоставление субсидий бюджетным, автономным учреждениям и иным некоммерческим организациям	0707	1530203200	600	13 199,7	13 199,7	13 171,6	99,8	99,8
Осуществление мероприятий по обеспечению организации отдыха детей в каникулярное время, включая мероприятия по обеспечению безопасности их жизни и здоровья за счет средств областного бюджета	0707	1530345600		12 207,0	12 207,0	12 207,0	100,0	100,0
Предоставление субсидий бюджетным, автономным учреждениям и иным некоммерческим организациям	0707	1530345600	600	12 207,0	12 207,0	12 207,0	100,0	100,0
Осуществление мероприятий по обеспечению организации отдыха детей в каникулярное время, включая мероприятия по обеспечению безопасности их жизни и здоровья, средства для обеспечения доли финансирования	0707	15303S5600		5 886,2	5 886,2	5 886,2	100,0	100,0
Предоставление субсидий бюджетным, автономным учреждениям и иным некоммерческим организациям	0707	15303S5600	600	5 886,2	5 886,2	5 886,2	100,0	100,0
Капитальный ремонт, приведение в соответствие с требованиями пожарной безопасности и санитарного законодательства зданий и сооружений муниципальных загородных оздоровительных лагерей за счет средств областного бюджета	0707	1530545800		900,0	900,0	900,0	100,0	100,0
Предоставление субсидий бюджетным, автономным учреждениям и иным некоммерческим организациям	0707	1530545800	600	900,0	900,0	900,0	100,0	100,0
Капитальный ремонт, приведение в соответствие с требованиями пожарной безопасности и санитарного законодательства зданий и сооружений муниципальных загородных оздоровительных лагерей	0707	15305S5800		900,0	900,0	900,0	100,0	100,0
Предоставление субсидий бюджетным, автономным учреждениям и иным некоммерческим организациям	0707	15305S5800	600	900,0	900,0	900,0	100,0	100,0
Обеспечение мероприятий по развитию материально-технической базы муниципальных организаций дополнительного образования детей детско-юношеских спортивных школ и специализированных детско-юношеских спортивных школ, олимпийского резерва, загородных оздоровительных лагерей, прочих образовательных учреждений	0707	1530600000		1 300,0	1 300,0	1 235,3	95,0	95,0
Предоставление субсидий бюджетным, автономным учреждениям и иным некоммерческим организациям	0707	1530600000	600	1 300,0	1 300,0	1 235,3	95,0	95,0
Подпрограмма “Развитие инфраструктуры объектов спорта и молодежной политики, находящихся в муниципальной собственности города Нижний Тагил”	**0707**	**1540000000**		**3 934,5**	**3 934,5**	**2 564,3**	**65,2**	**65,2**
Капитальный и текущий ремонт муниципальных учреждений физической культуры, спорта и молодежной политики (расходы на проведение ремонтных и монтажных работ, подготовка сметной документации для их проведения, приобретение строительных материалов)	0707	1540200000		3 934,5	3 934,5	2 564,3	65,2	65,2
Предоставление субсидий бюджетным, автономным учреждениям и иным некоммерческим организациям	0707	1540200000	600	3 934,5	3 934,5	2 564,3	65,2	65,2
Подпрограмма “Развитие потенциала молодежи города Нижний Тагил”	**0707**	**1550000000**		**67 826,2**	**67 826,2**	**66 796,7**	**98,5**	**98,5**
Проведение мероприятий по приоритетным направлениям молодежной политики	0707	1550100000		2 076,2	2 076,2	2 076,1	100,0	100,0
Предоставление субсидий бюджетным, автономным учреждениям и иным некоммерческим организациям	0707	1550100000	600	2 076,2	2 076,2	2 076,1	100,0	100,0
Проведение мероприятий по приоритетным направлениям молодежной политики за счет средств областного бюджета	0707	1550148П00		600,0	600,0	600,0	100,0	100,0
Предоставление субсидий бюджетным, автономным учреждениям и иным некоммерческим организациям	0707	1550148П00	600	600,0	600,0	600,0	100,0	100,0
Проведение мероприятий по приоритетным направлениям молодежной политики, средства для обеспечения доли финансирования	0707	15501S8П00		600,0	600,0	600,0	100,0	100,0
Предоставление субсидий бюджетным, автономным учреждениям и иным некоммерческим организациям	0707	15501S8П00	600	600,0	600,0	600,0	100,0	100,0
Реализация проекта: «Трудовое лето», в том числе организация деятельности трудовых отрядов мэра, слета трудовых отрядов мэра	0707	1550200000		10 884,0	10 884,0	10 884,0	100,0	100,0
Предоставление субсидий бюджетным, автономным учреждениям и иным некоммерческим организациям	0707	1550200000	600	10 884,0	10 884,0	10 884,0	100,0	100,0
Организация и обеспечение предоставления услуг (выполнения работ) учреждениями молодежной политики	0707	1550403000		47 980,5	47 980,5	47 233,2	98,4	98,4
Предоставление субсидий бюджетным, автономным учреждениям и иным некоммерческим организациям	0707	1550403000	600	47 980,5	47 980,5	47 233,2	98,4	98,4
Обеспечение мероприятий по развитию материально-технической базы муниципальных учреждений молодежной политики	0707	1550600000		2 485,5	2 485,5	2 203,4	88,7	88,7
Предоставление субсидий бюджетным, автономным учреждениям и иным некоммерческим организациям	0707	1550600000	600	2 485,5	2 485,5	2 203,4	88,7	88,7
Обеспечение мероприятий по развитию материально-технической базы муниципальных учреждений молодежной политики за счет средств областного бюджета	0707	1550648800		900,0	900,0	900,0	100,0	100,0
Предоставление субсидий бюджетным, автономным учреждениям и иным некоммерческим организациям	0707	1550648800	600	900,0	900,0	900,0	100,0	100,0

Обеспечение мероприятий по развитию материально-технической базы муниципальных учреждений молодежной политики (средства для обеспечения доли финансирования)	0707	15506S8800		900,0	900,0	900,0	100,0	100,0
Предоставление субсидий бюджетным, автономным учреждениям и иным некоммерческим организациям	0707	15506S8800	600	900,0	900,0	900,0	100,0	100,0
Создание и обеспечение деятельности молодежных “Коворкинг-центров” за счет средств областного бюджета	0707	1551048600		700,0	700,0	700,0	100,0	100,0
Предоставление субсидий бюджетным, автономным учреждениям и иным некоммерческим организациям	0707	1551048600	600	700,0	700,0	700,0	100,0	100,0
Создание и обеспечение деятельности молодежных “Коворкинг-центров” (средства для обеспечения доли финансирования)	0707	15510S8600		700,0	700,0	700,0	100,0	100,0
Предоставление субсидий бюджетным, автономным учреждениям и иным некоммерческим организациям	0707	15510S8600	600	700,0	700,0	700,0	100,0	100,0
Подпрограмма “Патриотическое воспитание молодых граждан города Нижний Тагил”	**0707**	**1560000000**		**2 013,1**	**2 013,1**	**1 778,7**	**88,4**	**88,4**
Проведение мероприятий историко-патриотической, героико-патриотической, военно-патриотической направленности по подготовке молодых граждан к военной службе	0707	1560100000		540,0	540,0	539,9	100,0	100,0
Предоставление субсидий бюджетным, автономным учреждениям и иным некоммерческим организациям	0707	1560100000	600	540,0	540,0	539,9	100,0	100,0
Организация участия в областных оборонно-спортивных лагерях и военно-спортивных играх за счет областных средств	0707	1560448Д00		50,0	50,0	27,0	54,0	54,0
Предоставление субсидий бюджетным, автономным учреждениям и иным некоммерческим организациям	0707	1560448Д00	600	50,0	50,0	27,0	54,0	54,0
Организация участия курсантов военно-патриотических объединений (клубов), юнармейских и поисковых отрядов в окружных, областных, региональных и федеральных лагерях, сборах, соревнованиях, играх, фестивалях, конкурсах (средства для обеспечения доли финансирования)	0707	15604S8Д00		50,0	50,0	25,6	51,2	51,2
Предоставление субсидий бюджетным, автономным учреждениям и иным некоммерческим организациям	0707	15604S8Д00	600	50,0	50,0	25,6	51,2	51,2
Приобретение оборудования для организацийи учреждений, осуществляющих патриотическое воспитание граждан за счет областных средств	0707	1560548300		163,1	163,1	163,1	100,0	100,0
Предоставление субсидий бюджетным, автономным учреждениям и иным некоммерческим организациям	0707	1560548300	600	163,1	163,1	163,1	100,0	100,0
Приобретение оборудования, инвентаря, снаряжения (средства для обеспечения доли финансирования)	0707	15605S8300		163,1	163,1	163,1	100,0	100,0
Предоставление субсидий бюджетным, автономным учреждениям и иным некоммерческим организациям	0707	15605S8300	600	163,1	163,1	163,1	100,0	100,0
Организация и проведение военно-спортивных игр, оборонно спортивных лагерей	0707	1560600000		246,9	246,9	60,0	24,3	24,3
Предоставление субсидий бюджетным, автономным учреждениям и иным некоммерческим организациям	0707	1560600000	600	246,9	246,9	60,0	24,3	24,3
Организация и проведение военно-спортивных игр, военно спортивных мероприятий за счет областных средств	0707	1560648700		400,0	400,0	400,0	100,0	100,0
Предоставление субсидий бюджетным, автономным учреждениям и иным некоммерческим организациям	0707	1560648700	600	400,0	400,0	400,0	100,0	100,0
Организация и проведение военно-спортивных игр, оборонно спортивных лагерей (средства для обеспечения доли финансирования)	0707	15606S8700		400,0	400,0	400,0	100,0	100,0
Предоставление субсидий бюджетным, автономным учреждениям и иным некоммерческим организациям	0707	15606S8700	600	400,0	400,0	400,0	100,0	100,0
Подпрограмма “Профилактика правонарушений, наркомании, токсикомании, пьянства и табакокурения в молодежной среде на территории города Нижний Тагил”	**0707**	**15А0000000**		**297,0**	**297,0**	**297,0**	**100,0**	**100,0**
Организация и проведение профилактических образовательных, культурных и спортивных мероприятий, укрепление межведомственного взаимодействия в профилактике наркомании, обеспечение занятости несовершеннолетних и молодежи	0707	15А0100000		244,0	244,0	244,0	100,0	100,0
Предоставление субсидий бюджетным, автономным учреждениям и иным некоммерческим организациям	0707	15А0100000	600	244,0	244,0	244,0	100,0	100,0
Организационное и ресурсное обеспечение субъектов профилактики наркомании, повышение квалификации специалистов	0707	15А0200000		53,0	53,0	53,0	100,0	100,0
Предоставление субсидий бюджетным, автономным учреждениям и иным некоммерческим организациям	0707	15А0200000	600	53,0	53,0	53,0	100,0	100,0
Подпрограмма “Предупреждение чрезвычайных ситуаций, гражданская оборона, пожарная и водная безопасность”	**0707**	**15Б0000000**		**2 550,7**	**2 550,7**	**1 948,1**	**76,4**	**76,4**
Реализация системы мер по предупреждению чрезвычайных ситуаций, смягчению последствий чрезвычайных ситуаций и защите населения от воздействия опасных факторов чрезвычайных ситуаций, обеспечение средствами индивидуальной защиты, приведение противопожарной защиты муниципальных учреждений в соответствие с требованиями пожарной безопасности	0707	15Б0102000		2 550,7	2 550,7	1 948,1	76,4	76,4
Предоставление субсидий бюджетным, автономным учреждениям и иным некоммерческим организациям	0707	15Б0102000	600	2 550,7	2 550,7	1 948,1	76,4	76,4
Муниципальная программа “Развитие и поддержка жилищного и коммунального хозяйства в многоквартирных домах и муниципальных учреждениях на территории города Нижний Тагил до 2020 года”	**0707**	**1700000000**		**1 300,0**	**1 300,0**	**0,0**	**0,0**	**0,0**
Подпрограмма “Обеспечение проведения ремонтных работ и эксплуатации муниципальных учреждений”	**0707**	**1750000000**		**1 300,0**	**1 300,0**	**0,0**	**0,0**	**0,0**
Обеспечение комплекса условий безопасного пребывания обучающихся, воспитанников и работников муниципальных учреждений образования, прочие работы, связанные с данными расходами	0707	1750300000		1 300,0	1 300,0	0,0	0,0	0,0
Закупка товаров, работ и услуг для обеспечения муниципальных нужд	0707	1750300000	200	1 300,0	1 300,0	0,0	0,0	0,0
Непрограммные направления расходов	**0707**	**7000000000**		**13 248,3**	**13 248,3**	**13 030,8**	**98,4**	**98,4**
Погашение кредиторской задолженности за счет средств местного бюджета	0707	7000000020		3 637,9	3 637,9	3 637,8	100,0	100,0
Предоставление субсидий бюджетным, автономным учреждениям и иным некоммерческим организациям	0707	7000000020	600	3 637,9	3 637,9	3 637,8	100,0	100,0
Обеспечение оплаты труда работников муниципальных учреждений в размере не ниже минимального размера оплаты труда за счет средств областного бюджета	0707	7000040600		9 610,4	9 610,4	9 393,0	97,7	97,7
Предоставление субсидий бюджетным, автономным учреждениям и иным некоммерческим организациям	0707	7000040600	600	9 610,4	9 610,4	9 393,0	97,7	97,7
Другие вопросы в области образования	**0709**			**139 326,8**	**139 326,8**	**135 661,9**	**97,4**	**97,4**
Муниципальная программа “Развитие системы образования в городе Нижний Тагил до 2024 года”	**0709**	**0600000000**		**115 865,7**	**115 865,7**	**113 844,1**	**98,3**	**98,3**
Подпрограмма “Обеспечение реализации муниципальной программы “Развитие системы образования города Нижний Тагил до 2024 года”	**0709**	**0610000000**		**113 869,3**	**113 869,3**	**111 882,5**	**98,3**	**98,3**
Обеспечение деятельности органов местного самоуправления (центральный аппарат)	0709	0610101000		19 721,3	19 721,3	18 737,5	95,0	95,0
Расходы на выплаты персоналу в целях обеспечения выполнения функций государственными (муниципальными) органами, казенными учреждениями, органами управления государственными внебюджетными фондами	0709	0610101000	100	18 273,0	18 273,0	17 583,6	96,2	96,2
Закупка товаров, работ и услуг для обеспечения муниципальных нужд	0709	0610101000	200	1 447,5	1 447,5	1 153,9	79,7	79,7
Иные бюджетные ассигнования	0709	0610101000	800	0,8	0,8	0,0	0,0	0,0
Организация деятельности учреждений, обеспечивающих предоставление услуг в сфере образования	0709	0610203300		10 292,0	10 292,0	10 028,2	97,4	97,4
Предоставление субсидий бюджетным, автономным учреждениям и иным некоммерческим организациям	0709	0610203300	600	10 292,0	10 292,0	10 028,2	97,4	97,4
Обеспечение деятельности учреждений, осуществляющих экономическое, бухгалтерское и правовое сопровождение предоставления услуг в сфере образования	0709	0610303000		78 838,0	78 838,0	78 538,1	99,6	99,6
Расходы на выплаты персоналу в целях обеспечения выполнения функций государственными (муниципальными) органами, казенными учреждениями, органами управления государственными внебюджетными фондами	0709	0610303000	100	73 357,4	73 357,4	73 242,9	99,8	99,8
Закупка товаров, работ и услуг для обеспечения муниципальных нужд	0709	0610303000	200	5 479,8	5 479,8	5 295,1	96,6	96,6
Иные бюджетные ассигнования	0709	0610303000	800	0,8	0,8	0,0	0,0	0,0
Организация проведения мероприятий в сфере образования	0709	0610400000		5 018,0	5 018,0	4 578,8	91,2	91,2
Закупка товаров, работ и услуг для обеспечения муниципальных нужд	0709	0610400000	200	220,0	220,0	61,2	27,8	27,8
Предоставление субсидий бюджетным, автономным учреждениям и иным некоммерческим организациям	0709	0610400000	600	4 798,0	4 798,0	4 517,6	94,2	94,2
Подпрограмма “Развитие системы общего образования”	**0709**	**0630000000**		**150,5**	**150,5**	**141,7**	**94,2**	**94,2**
Обеспечение дополнительных гарантий по социальной поддержке детей-сирот и детей, оставшихся без попечения родителей, лиц из числа детей-сирот и детей, оставшихся без попечения родителей, лиц, потерявших в период обучения обоих родителей или единственного родителя, обучающихся в муниципальных образовательных организациях	0709	0631145200		150,5	150,5	141,7	94,2	94,2
Предоставление субсидий бюджетным, автономным учреждениям и иным некоммерческим организациям	0709	0631145200	600	150,5	150,5	141,7	94,2	94,2
Подпрограмма “Кадры в системе образования”	**0709**	**0670000000**		**89,6**	**89,6**	**89,5**	**99,9**	**99,9**
Профессиональное развитие кадрового потенциала органов местного самоуправления и обеспечение социальных гарантий муниципальных служащих	0709	0670201000		89,6	89,6	89,5	99,9	99,9
Закупка товаров, работ и услуг для обеспечения муниципальных нужд	0709	0670201000	200	89,6	89,6	89,5	99,9	99,9
Подпрограмма “Создание безопасных условий в муниципальных учреждениях образования”	**0709**	**0680000000**		**156,0**	**156,0**	**155,6**	**99,8**	**99,8**
Реализация мероприятий по обеспечению пожарной безопасности, защите населения от чрезвычайных ситуаций и правовое просвещение субъектов образовательного процесса	0709	0680102000		156,0	156,0	155,6	99,8	99,8
Закупка товаров, работ и услуг для обеспечения муниципальных нужд	0709	0680102000	200	144,6	144,6	144,5	99,9	99,9
Предоставление субсидий бюджетным, автономным учреждениям и иным некоммерческим организациям	0709	0680102000	600	11,4	11,4	11,1	97,5	97,5
Подпрограмма “Информатизация и виртуализация системы образования”	**0709**	**0690000000**		**1 600,3**	**1 600,3**	**1 574,7**	**98,4**	**98,4**
Организация мероприятий, направленных на развитие информатизации и виртуализации системы образования и органов местного самоуправления. Обеспечение к подключению к единой сети передачи данных Правительства Свердловской области муниципальных организаций образования мероприятий, направленных на развитие информатизации и виртуализации системы образования	0709	0690100000		1 600,3	1 600,3	1 574,7	98,4	98,4

Закупка товаров, работ и услуг для обеспечения муниципальных нужд	0709	0690100000	200	1 600,3	1 600,3	1 574,7	98,4	98,4
Муниципальная программа “Развитие и поддержка жилищного и коммунального хозяйства в многоквартирных домах и муниципальных учреждениях на территории города Нижний Тагил до 2020 года”	**0709**	**1700000000**		**22 968,2**	**22 968,2**	**21 441,5**	**93,4**	**93,4**
Подпрограмма “Обеспечение эксплуатации, обслуживания и ремонта инженерных и технических систем, аварийно-диспетчерского обслуживания зданий и помещений, обеспечение расчетов за предоставленные услуги водо-, тепло-, электроснабжения муниципальных учреждений”	**0709**	**1740000000**		**22 968,2**	**22 968,2**	**21 441,5**	**93,4**	**93,4**
Организация и обеспечение предоставления услуг (выполнение работ) муниципальными учреждениями	0709	1740103000		22 968,2	22 968,2	21 441,5	93,4	93,4
Расходы на выплаты персоналу в целях обеспечения выполнения функций государственными (муниципальными) органами, казенными учреждениями, органами управления государственными внебюджетными фондами	0709	1740103000	100	4 521,0	4 521,0	4 386,7	97,0	97,0
Закупка товаров, работ и услуг для обеспечения муниципальных нужд	0709	1740103000	200	1 807,4	1 807,4	516,7	28,6	28,6
Предоставление субсидий бюджетным, автономным учреждениям и иным некоммерческим организациям	0709	1740103000	600	16 487,3	16 487,3	16 487,3	100,0	100,0
Иные бюджетные ассигнования	0709	1740103000	800	152,6	152,6	50,9	33,4	33,4
Непрограммные направления расходов	**0709**	**7000000000**		**492,9**	**492,9**	**376,3**	**76,4**	**76,4**
Погашение кредиторской задолженности за счет средств местного бюджета	0709	7000000020		67,1	67,1	67,1	100,0	100,0
Закупка товаров, работ и услуг для обеспечения муниципальных нужд	0709	7000000020	200	23,0	23,0	23,0	100,0	100,0
Предоставление субсидий бюджетным, автономным учреждениям и иным некоммерческим организациям	0709	7000000020	600	44,1	44,1	44,1	100,0	100,0
Погашение кредиторской задолженности на обеспечение деятельности органов местного самоуправления (центральный аппарат)	0709	7000001030		7,2	7,2	7,2	100,0	100,0
Закупка товаров, работ и услуг для обеспечения муниципальных нужд	0709	7000001030	200	7,2	7,2	7,2	100,0	100,0
Обеспечение оплаты труда работников муниципальных учреждений в размере не ниже минимального размера оплаты труда за счет средств областного бюджета	0709	7000040600		418,6	418,6	302,1	72,2	72,2
Предоставление субсидий бюджетным, автономным учреждениям и иным некоммерческим организациям	0709	7000040600	600	418,6	418,6	302,1	72,2	72,2
КУЛЬТУРА, КИНЕМАТОГРАФИЯ	**0800**			**619 557,5**	**619 557,5**	**601 323,0**	**97,1**	**97,1**
Культура	**0801**			**611 470,3**	**611 470,3**	**593 348,9**	**97,0**	**97,0**
Муниципальная программа “Развитие культуры в городе Нижний Тагил до 2024 года”	**0801**	**0800000000**		**601 362,7**	**601 362,7**	**589 659,0**	**98,1**	**98,1**
Подпрограмма “Развитие культуры и искусства”	0801	0810000000		601 362,7	601 362,7	589 659,0	98,1	98,1
Организация деятельности муниципальных музеев, приобретение и хранение музейных предметов и музейных коллекций	0801	0810103000		155 981,9	155 981,9	153 973,1	98,7	98,7
Расходы на выплаты персоналу в целях обеспечения выполнения функций государственными (муниципальными) органами, казенными учреждениями, органами управления государственными внебюджетными фондами	0801	0810103000	100	120 902,3	120 902,3	120 661,8	99,8	99,8
Закупка товаров, работ и услуг для обеспечения муниципальных нужд	0801	0810103000	200	13 565,0	13 565,0	12 152,4	89,6	89,6
Предоставление субсидий бюджетным, автономным учреждениям и иным некоммерческим организациям	0801	0810103000	600	21 175,0	21 175,0	20 837,9	98,4	98,4
Иные бюджетные ассигнования	0801	0810103000	800	339,6	339,6	321,0	94,5	94,5
Организация библиотечного обслуживания населения, формирование и хранение библиотечных фондов	0801	0810203000		99 189,2	99 189,2	98 328,0	99,1	99,1
Предоставление субсидий бюджетным, автономным учреждениям и иным некоммерческим организациям	0801	0810203000	600	99 189,2	99 189,2	98 328,0	99,1	99,1
Организация деятельности учреждений культуры и искусства культурно-досуговой сферы	0801	0810303000		118 893,2	118 893,2	117 908,0	99,2	99,2
Предоставление субсидий бюджетным, автономным учреждениям и иным некоммерческим организациям	0801	0810303000	600	118 893,2	118 893,2	117 908,0	99,2	99,2
Организация деятельности муниципальных театров и концертных организаций	0801	0810403000		157 662,4	157 662,4	153 951,9	97,6	97,6
Предоставление субсидий бюджетным, автономным учреждениям и иным некоммерческим организациям	0801	0810403000	600	157 662,4	157 662,4	153 951,9	97,6	97,6
Обеспечение мероприятий по укреплению и развитию материально -технической базы, проведение мероприятий по энергосбережению и повышению энергетической эффективности, подготовка ПСД в муниципальных учреждениях культуры	0801	0810500000		4 004,8	4 004,8	937,8	23,4	23,4
Закупка товаров, работ и услуг для обеспечения муниципальных нужд	0801	0810500000	200	1 291,4	1 291,4	278,6	21,6	21,6
Предоставление субсидий бюджетным, автономным учреждениям и иным некоммерческим организациям	0801	0810500000	600	2 713,4	2 713,4	659,2	24,3	24,3
Мероприятия в сфере культуры и искусства	0801	0810600000		12 366,2	12 366,2	12 287,3	99,4	99,4
Закупка товаров, работ и услуг для обеспечения муниципальных нужд	0801	0810600000	200	67,1	67,1	67,1	100,0	100,0
Предоставление субсидий бюджетным, автономным учреждениям и иным некоммерческим организациям	0801	0810600000	600	12 299,1	12 299,1	12 220,2	99,4	99,4
Проведение ремонтных работ в зданиях и помещениях, в которых размещаются муниципальные учреждения культуры, приведение в соответствие с требованиями норм пожарной безопасности и санитарного законодательства и (или) оснащение таких учреждений специальным оборудованием, музыкальным оборудованием, инвентарем и музыкальными инструментами	0801	0810700000		3 312,9	3 312,9	3 014,9	91,0	91,0
Закупка товаров, работ и услуг для обеспечения муниципальных нужд	0801	0810700000	200	395,2	395,2	395,2	100,0	100,0
Предоставление субсидий бюджетным, автономным учреждениям и иным некоммерческим организациям	0801	0810700000	600	2 917,7	2 917,7	2 619,7	89,8	89,8
Информатизация муниципальных музеев, в том числе приобретение компьютерного оборудования и лицензионного программного обеспечения, подключение музеев к сети “Интернет” за счет средств областного бюджета	0801	0810846400		50,0	50,0	49,9	99,8	99,8
Закупка товаров, работ и услуг для обеспечения муниципальных нужд	0801	0810846400	200	50,0	50,0	49,9	99,8	99,8
Информатизация муниципальных музеев, в том числе приобретение компьютерного оборудования и лицензионного программного обеспечения, подключение музеев к сети Интернет	0801	08108S6400		50,0	50,0	49,9	99,8	99,8
Закупка товаров, работ и услуг для обеспечения муниципальных нужд	0801	08108S6400	200	50,0	50,0	49,9	99,8	99,8
Информатизация муниципальных библиотек, в том числе комплектование книжных фондов (включая приобретение электронных версий книг и приобретение (подписку) периодических изданий), приобретение компьютерного оборудования и лицензионного программного обеспечения, подключение муниципальных библиотек к сети Интернет	0801	0810900000		2 300,0	2 300,0	1 700,5	73,9	73,9
Предоставление субсидий бюджетным, автономным учреждениям и иным некоммерческим организациям	0801	0810900000	600	2 300,0	2 300,0	1 700,5	73,9	73,9
Реализация мероприятий по обеспечению пожарной безопасности, защите населения от чрезвычайных ситуаций	0801	0811402000		1 420,1	1 420,1	1 359,2	95,7	95,7
Закупка товаров, работ и услуг для обеспечения муниципальных нужд	0801	0811402000	200	147,5	147,5	147,5	100,0	100,0
Предоставление субсидий бюджетным, автономным учреждениям и иным некоммерческим организациям	0801	0811402000	600	1 272,6	1 272,6	1 211,7	95,2	95,2
Реализация мероприятий, направленных на ремонтно - реставрационные работы, разработку проектно-сметной документации объектов монументального искусства	0801	0811700000		600,8	600,8	600,8	100,0	100,0
Предоставление субсидий бюджетным, автономным учреждениям и иным некоммерческим организациям	0801	0811700000	600	600,8	600,8	600,8	100,0	100,0
Реализация мер по поэтапному повышению средней заработной платы работников муниципальных учреждений культуры за счет средств областного бюджета	0801	0812146500		41 446,1	41 446,1	41 446,1	100,0	100,0
Расходы на выплаты персоналу в целях обеспечения выполнения функций государственными (муниципальными) органами, казенными учреждениями, органами управления государственными внебюджетными фондами	0801	0812146500	100	9 963,8	9 963,8	9 963,8	100,0	100,0
Предоставление субсидий бюджетным, автономным учреждениям и иным некоммерческим организациям	0801	0812146500	600	31 482,3	31 482,3	31 482,3	100,0	100,0
Поддержка творческой деятельности и техническое оснащение детских и кукольных театров	0801	08122L5170		3 085,2	3 085,2	3 085,2	100,0	100,0
Предоставление субсидий бюджетным, автономным учреждениям и иным некоммерческим организациям	0801	08122L5170	600	3 085,2	3 085,2	3 085,2	100,0	100,0
Предоставление грантов Губернатора Свердловской области учреждениям культуры и искусства, фондам, некоммерческим партнерствам и автономным некоммерческим организациям, осуществляющим культурную деятельность на территории Свердловской области	0801	0812346900		500,0	500,0	466,4	93,3	93,3
Предоставление субсидий бюджетным, автономным учреждениям и иным некоммерческим организациям	0801	0812346900	600	500,0	500,0	466,4	93,3	93,3
Предоставление на конкурсной основе грантов муниципальным учреждениям культуры Свердловской области	0801	0812446Г00		500,0	500,0	500,0	100,0	100,0
Предоставление субсидий бюджетным, автономным учреждениям и иным некоммерческим организациям	0801	0812446Г00	600	500,0	500,0	500,0	100,0	100,0
Муниципальная программа “Реализация основных направлений строительного комплекса в городе Нижний Тагил до 2024 года”	**0801**	**0А00000000**		**9 634,0**	**9 634,0**	**3 220,1**	**33,4**	**33,4**
Подпрограмма “Строительство, реконструкция, капитальные ремонты, ремонты объектов культуры, физкультуры и прочих городских объектов”	**0801**	**0А30000000**		**9 634,0**	**9 634,0**	**3 220,1**	**33,4**	**33,4**
Разработка проектно-сметной документации, проведение государственной (ценовой) экспертизы проектно-сметной документации на строительство, реконструкцию, капитальный ремонт и ремонт объектов культуры, прочие расходы, связанные с разработкой проектно-сметной документации	0801	0А30100000		280,0	280,0	200,0	71,4	71,4
Капитальные вложения в объекты государственной (муниципальной) собственности	0801	0А30100000	400	280,0	280,0	200,0	71,4	71,4
Проведение капитальных ремонтов и ремонтов объектов культуры, прочие расходы, связанные с данными работами	0801	0А30300000		9 354,0	9 354,0	3 020,1	32,3	32,3
Закупка товаров, работ и услуг для обеспечения муниципальных нужд	0801	0А30300000	200	9 354,0	9 354,0	3 020,1	32,3	32,3
Непрограммные направления расходов	**0801**	**7000000000**		**473,5**	**473,5**	**469,9**	**99,2**	**99,2**
Расходы на исполнение судебных актов, постановлений (решений) о привлечении к административной ответственности, определений суда, мировых соглашений	0801	7000000010		36,0	36,0	36,0	100,0	100,0

Предоставление субсидий бюджетным, автономным учреждениям и иным некоммерческим организациям	0801	7000000010	600	36,0	36,0	36,0	100,0	100,0
Погашение кредиторской задолженности за счет средств местного бюджета	0801	7000000020		23,4	23,4	23,3	99,8	99,8
Предоставление субсидий бюджетным, автономным учреждениям и иным некоммерческим организациям	0801	7000000020	600	23,4	23,4	23,3	99,8	99,8
Резервный фонд Правительства Свердловской области	0801	7000040700		414,1	414,1	410,6	99,1	99,1
Закупка товаров, работ и услуг для обеспечения муниципальных нужд	0801	7000040700	200	194,1	194,1	190,6	98,2	98,2
Предоставление субсидий бюджетным, автономным учреждениям и иным некоммерческим организациям	0801	7000040700	600	220,0	220,0	220,0	100,0	100,0
Другие вопросы в области культуры, кинематографии	**0804**			**8 087,2**	**8 087,2**	**7 974,1**	**98,6**	**98,6**
Муниципальная программа “Развитие культуры в городе Нижний Тагил до 2024 года”	**0804**	**0800000000**		**8 087,2**	**8 087,2**	**7 974,1**	**98,6**	**98,6**
Подпрограмма “Обеспечение реализации муниципальной программы “Развитие культуры в городе Нижний Тагил до 2024 года” и прочие мероприятия”	**0804**	**0830000000**		**8 087,2**	**8 087,2**	**7 974,1**	**98,6**	**98,6**
Обеспечение деятельности органов местного самоуправления (центральный аппарат)	0804	0830101000		7 951,4	7 951,4	7 868,0	99,0	99,0
Расходы на выплаты персоналу в целях обеспечения выполнения функций государственными (муниципальными) органами, казенными учреждениями, органами управления государственными внебюджетными фондами	0804	0830101000	100	7 478,0	7 478,0	7 466,1	99,8	99,8
Закупка товаров, работ и услуг для обеспечения муниципальных нужд	0804	0830101000	200	471,9	471,9	401,1	85,0	85,0
Иные бюджетные ассигнования	0804	0830101000	800	1,5	1,5	0,8	55,5	55,5
Профессиональное развитие кадрового потенциала органов местного самоуправления и обеспечение социальных гарантий муниципальных служащих	0804	0830201000		34,0	34,0	4,3	12,6	12,6
Расходы на выплаты персоналу в целях обеспечения выполнения функций государственными (муниципальными) органами, казенными учреждениями, органами управления государственными внебюджетными фондами	0804	0830201000	100	14,0	14,0	4,3	30,6	30,6
Закупка товаров, работ и услуг для обеспечения муниципальных нужд	0804	0830201000	200	20,0	20,0	0,0	0,0	0,0
Организация вручения премии Главы города Нижний Тагил лучшим работникам отрасли культура	0804	0830400000		101,8	101,8	101,8	100,0	100,0
Социальное обеспечение и иные выплаты населению	0804	0830400000	300	101,8	101,8	101,8	100,0	100,0
ЗДРАВООХРАНЕНИЕ	**0900**			**24 460,4**	**24 460,4**	**24 355,2**	**99,6**	**99,6**
Санаторно-оздоровительная помощь	**0905**			**24 460,4**	**24 460,4**	**24 355,2**	**99,6**	**99,6**
Муниципальная программа “Социальная поддержка жителей города Нижний Тагил до 2020 года”	**0905**	**0900000000**		**24 460,4**	**24 460,4**	**24 355,2**	**99,6**	**99,6**
Реализация мероприятий муниципальной программы “Социальная поддержка жителей города Нижний Тагил до 2020 года”	**0905**	**0910000000**		**24 460,4**	**24 460,4**	**24 355,2**	**99,6**	**99,6**
Оказание услуг (выполнение работ) муниципальными учреждениями	0905	0912603000		20 705,3	20 705,3	20 705,3	100,0	100,0
Предоставление субсидий бюджетным, автономным учреждениям и иным некоммерческим организациям	0905	0912603000	600	20 705,3	20 705,3	20 705,3	100,0	100,0
Развитие материально-технической базы муниципальных учреждений	0905	0912800000		3 755,1	3 755,1	3 649,9	97,2	97,2
Предоставление субсидий бюджетным, автономным учреждениям и иным некоммерческим организациям	0905	0912800000	600	3 755,1	3 755,1	3 649,9	97,2	97,2
СОЦИАЛЬНАЯ ПОЛИТИКА	**1000**			**991 440,7**	**991 440,7**	**898 545,8**	**90,6**	**90,6**
Пенсионное обеспечение	**1001**			**50 803,5**	**50 803,5**	**50 682,6**	**99,8**	**99,8**
Муниципальная программа “Социальная поддержка жителей города Нижний Тагил до 2020 года”	**1001**	**0900000000**		**50 803,5**	**50 803,5**	**50 682,6**	**99,8**	**99,8**
Реализация мероприятий муниципальной программы “Социальная поддержка жителей города Нижний Тагил до 2020 года”	**1001**	**0910000000**		**50 803,5**	**50 803,5**	**50 682,6**	**99,8**	**99,8**
Выплата пенсии за выслугу лет гражданам, замещавшим муниципальные должности на постоянной основе и должности муниципальной службы в городе Нижний Тагил	1001	0910100000		50 770,5	50 770,5	50 649,7	99,8	99,8
Социальное обеспечение и иные выплаты населению	1001	0910100000	300	50 770,5	50 770,5	50 649,7	99,8	99,8
Выплата дополнительного ежемесячного материального обеспечения граждан, замещавших должности в органах местного самоуправления города Нижний Тагил	1001	0910200000		33,0	33,0	32,9	99,8	99,8
Социальное обеспечение и иные выплаты населению	1001	0910200000	300	33,0	33,0	32,9	99,8	99,8
Социальное обеспечение населения	**1003**			**857 139,9**	**857 139,9**	**771 750,5**	**90,0**	**90,0**
Муниципальная программа “Социальная поддержка жителей города Нижний Тагил до 2020 года”	**1003**	**0900000000**		**812 606,3**	**812 606,3**	**728 068,3**	**89,6**	**89,6**
Реализация мероприятий муниципальной программы “Социальная поддержка жителей города Нижний Тагил до 2020 года”	**1003**	**0910000000**		**812 606,3**	**812 606,3**	**728 068,3**	**89,6**	**89,6**
Выплата ежемесячного муниципального пособия инвалидам 1-й и 2-й группы, находящимся на программном гемодиализе	1003	0910300000		825,4	825,4	818,1	99,1	99,1
Закупка товаров, работ и услуг для обеспечения муниципальных нужд	1003	0910300000	200	3,9	3,9	3,6	92,9	92,9
Социальное обеспечение и иные выплаты населению	1003	0910300000	300	821,5	821,5	814,5	99,1	99,1
Выплаты гражданам, пострадавшим в результате авиакатастрофы на Театральной площади 9 мая 1993 года в городе Нижний Тагил	1003	0910400000		858,0	858,0	854,0	99,5	99,5
Закупка товаров, работ и услуг для обеспечения муниципальных нужд	1003	0910400000	200	3,8	3,8	3,6	94,5	94,5
Социальное обеспечение и иные выплаты населению	1003	0910400000	300	854,2	854,2	850,5	99,6	99,6
Ежегодная единовременная выплата членам семей участников ликвидации последствий катастрофы на Чернобыльской АЭС и аварии на ПО “Маяк”, а также членам семей отдельных граждан, подвергшихся воздействию радиации вследствие Чернобыльской катастрофы	1003	0910500000		79,4	79,4	79,4	100,0	100,0
Закупка товаров, работ и услуг для обеспечения муниципальных нужд	1003	0910500000	200	0,4	0,4	0,4	91,3	91,3
Социальное обеспечение и иные выплаты населению	1003	0910500000	300	79,0	79,0	79,0	100,0	100,0
Ежегодная единовременная выплата гражданам, воспитывающим детей-инвалидов	1003	0910600000		1 312,5	1 312,5	1 292,0	98,4	98,4
Закупка товаров, работ и услуг для обеспечения муниципальных нужд	1003	0910600000	200	7,5	7,5	6,5	87,2	87,2
Социальное обеспечение и иные выплаты населению	1003	0910600000	300	1 305,0	1 305,0	1 285,5	98,5	98,5
Единовременная выплата гражданам, награжденным знаком отличия города Нижний Тагил “За заслуги перед городом Нижний Тагил”	1003	0910700000		200,0	200,0	200,0	100,0	100,0
Социальное обеспечение и иные выплаты населению	1003	0910700000	300	200,0	200,0	200,0	100,0	100,0
Предоставление материальной помощи гражданам, проживающим на территории города Нижний Тагил, оказавшимся в трудной (чрезвычайной) жизненной ситуации	1003	0910800000		722,0	722,0	693,3	96,0	96,0
Закупка товаров, работ и услуг для обеспечения муниципальных нужд	1003	0910800000	200	12,0	12,0	6,3	52,1	52,1
Социальное обеспечение и иные выплаты населению	1003	0910800000	300	710,0	710,0	687,0	96,8	96,8
Выплата единовременного целевого муниципального пособия при рождении, усыновлении второго и последующих детей семьям, проживающим на территории муниципального образования город Нижний Тагил	1003	0910900000		2 918,0	2 918,0	2 906,8	99,6	99,6
Закупка товаров, работ и услуг для обеспечения муниципальных нужд	1003	0910900000	200	18,0	18,0	13,8	76,9	76,9
Социальное обеспечение и иные выплаты населению	1003	0910900000	300	2 900,0	2 900,0	2 893,0	99,8	99,8
Выплаты гражданам, удостоенным звания “Почетный гражданин города Нижний Тагил”	1003	0911000000		5 701,9	5 701,9	5 646,9	99,0	99,0
Закупка товаров, работ и услуг для обеспечения муниципальных нужд	1003	0911000000	200	28,0	28,0	20,3	72,6	72,6
Социальное обеспечение и иные выплаты населению	1003	0911000000	300	5 673,9	5 673,9	5 626,6	99,2	99,2
Ежегодная единовременная выплата в связи с празднованием Международного Дня пожилых людей	1003	0911100000		1 418,5	1 418,5	1 417,8	99,9	99,9
Закупка товаров, работ и услуг для обеспечения муниципальных нужд	1003	0911100000	200	7,3	7,3	7,0	95,5	95,5
Социальное обеспечение и иные выплаты населению	1003	0911100000	300	1 411,2	1 411,2	1 410,8	100,0	100,0
Ежегодная единовременная выплата некоторым категориям граждан Российской Федерации в связи празднованием Дня Победы в Великой Отечественной войне 1941 – 1945 годов	1003	0911200000		506,0	506,0	506,0	100,0	100,0
Закупка товаров, работ и услуг для обеспечения муниципальных нужд	1003	0911200000	200	5,0	5,0	5,0	100,0	100,0
Социальное обеспечение и иные выплаты населению	1003	0911200000	300	501,0	501,0	501,0	100,0	100,0
Выплата ежемесячного денежного вознаграждения гражданам, удостоенным звания “Почетный ветеран города Нижний Тагил”	1003	0911300000		1 755,4	1 755,4	1 753,4	99,9	99,9
Закупка товаров, работ и услуг для обеспечения муниципальных нужд	1003	0911300000	200	9,6	9,6	7,7	79,9	79,9
Социальное обеспечение и иные выплаты населению	1003	0911300000	300	1 745,8	1 745,8	1 745,7	100,0	100,0
Ежегодная единовременная выплата пенсионерам, имеющим статус персонального пенсионера и получавших ранее персональную пенсию	1003	0911400000		138,5	138,5	138,3	99,9	99,9
Закупка товаров, работ и услуг для обеспечения муниципальных нужд	1003	0911400000	200	0,5	0,5	0,3	67,2	67,2
Социальное обеспечение и иные выплаты населению	1003	0911400000	300	138,0	138,0	138,0	100,0	100,0
Выплата именных премий Главы города Нижний Тагил “За активную жизненную позицию!”	1003	0911500000		39,0	39,0	0,0	0,0	0,0
Социальное обеспечение и иные выплаты населению	1003	0911500000	300	39,0	39,0	0,0	0,0	0,0

Выплата муниципального пособия гражданам, воспитывающим детей с патологией зрения, на период обучения в школах-интернатах городов Верхняя Пышма, Екатеринбург Свердловской области	1003	0911700000		604,7	604,7	601,8	99,5	99,5
Закупка товаров, работ и услуг для обеспечения муниципальных нужд	1003	0911700000	200	2,9	2,9	0,0	0,0	0,0
Социальное обеспечение и иные выплаты населению	1003	0911700000	300	601,8	601,8	601,8	100,0	100,0
Организация и проведение городских социально-значимых мероприятий	1003	0911900000		3 056,5	3 056,5	2 838,1	92,9	92,9
Закупка товаров, работ и услуг для обеспечения муниципальных нужд	1003	0911900000	200	3 056,5	3 056,5	2 838,1	92,9	92,9
Осуществление государственного полномочия Свердловской области по предоставлению гражданам субсидий на оплату жилого помещения и коммунальных услуг в соответствии с Законом Свердловской области “О наделении органов местного самоуправления муниципальных образований, расположенных на территории Свердловской области, государственным полномочием Свердловской области по предоставлению гражданам субсидий на оплату жилого помещения и коммунальных услуг”	1003	0912149100		66 594,4	66 594,4	56 479,1	84,8	84,8
Закупка товаров, работ и услуг для обеспечения муниципальных нужд	1003	0912149100	200	700,0	700,0	658,5	94,1	94,1
Социальное обеспечение и иные выплаты населению	1003	0912149100	300	65 894,4	65 894,4	55 820,6	84,7	84,7
Осуществление государственного полномочия Свердловской области по предоставлению отдельным категориям граждан компенсаций расходов на оплату жилого помещения и коммунальных услуг в соответствии с Законом Свердловской области “О наделении органов местного самоуправления муниципальных образований, расположенных на территории Свердловской области, государственным полномочием Свердловской области по предоставлению отдельным категориям граждан компенсаций расходов на оплату жилого помещения и коммунальных услуг”	1003	0912249200		531 611,9	531 611,9	485 782,5	91,4	91,4
Закупка товаров, работ и услуг для обеспечения муниципальных нужд	1003	0912249200	200	7 172,6	7 172,6	5 812,8	81,0	81,0
Социальное обеспечение и иные выплаты населению	1003	0912249200	300	524 439,3	524 439,3	479 969,7	91,5	91,5
Осуществление государственного полномочия Российской Федерации по предоставлению отдельным категориям граждан компенсаций расходов на оплату жилого помещения и коммунальных услуг в соответствии с Законом Свердловской области “О наделении органов местного самоуправления муниципальных образований, расположенных на территории Свердловской области, государственным полномочием Российской Федерации по предоставлению мер социальной поддержки по оплате жилого помещения и коммунальных услуг”	1003	0912352500		193 122,0	193 122,0	164 982,3	85,4	85,4
Закупка товаров, работ и услуг для обеспечения муниципальных нужд	1003	0912352500	200	2 630,0	2 630,0	1 743,1	66,3	66,3
Социальное обеспечение и иные выплаты населению	1003	0912352500	300	190 492,0	190 492,0	163 239,1	85,7	85,7
Осуществление государственного полномочия Свердловской области в соответствии с Законом Свердловской области “О наделении органов местного самоуправления муниципальных образований, расположенных на территории Свердловской области, государственным полномочием Свердловской области по предоставлению отдельным категориям граждан компенсаций расходов на оплату жилого помещения и коммунальных услуг” в части компенсации отдельным категориям граждан оплаты взноса на капитальный ремонт общего имущества в многоквартирном доме	1003	09130R4620		1 142,2	1 142,2	1 078,6	94,4	94,4
Социальное обеспечение и иные выплаты населению	1003	09130R4620	300	1 142,2	1 142,2	1 078,6	94,4	94,4
Муниципальная программа “Развитие физической культуры, спорта и молодежной политики в городе Нижний Тагил до 2024 года”	**1003**	**1500000000**		**44 433,6**	**44 433,6**	**43 582,2**	**98,1**	**98,1**
Подпрограмма “Предоставление молодым семьям социальной выплаты на приобретение (строительство) жилья в городе Нижний Тагил”	**1003**	**1570000000**		**36 805,2**	**36 805,2**	**36 805,2**	**100,0**	**100,0**
Предоставление социальных выплат молодым семьям на приобретение (строительство) жилья на условиях софинансирования из федерального бюджета	1003	15701L4970		36 805,2	36 805,2	36 805,2	100,0	100,0
Социальное обеспечение и иные выплаты населению	1003	15701L4970	300	36 805,2	36 805,2	36 805,2	100,0	100,0
Подпрограмма “Предоставление региональной поддержки молодым семьям на улучшение жилищных условий, 2016 - 2024 годы “	**1003**	**1590000000**		**7 628,4**	**7 628,4**	**6 777,0**	**88,8**	**88,8**
Предоставление региональных социальных выплат молодым семьям на улучшение жилищных условий за счет средств областного бюджета	1003	1590149500		1 483,4	1 483,4	1 483,4	100,0	100,0
Социальное обеспечение и иные выплаты населению	1003	1590149500	300	1 483,4	1 483,4	1 483,4	100,0	100,0
Предоставление региональных социальных выплат молодым семьям на улучшение жилищных условий	1003	15901S9500		6 145,0	6 145,0	5 293,6	86,1	86,1
Социальное обеспечение и иные выплаты населению	1003	15901S9500	300	6 145,0	6 145,0	5 293,6	86,1	86,1
Непрограммные направления расходов	**1003**	**7000000000**		**100,0**	**100,0**	**100,0**	**100,0**	**100,0**
Резервные фонды местных администраций	1003	7000000070		100,0	100,0	100,0	100,0	100,0
Социальное обеспечение и иные выплаты населению	1003	7000000070	300	100,0	100,0	100,0	100,0	100,0
Другие вопросы в области социальной политики	**1006**			**83 497,3**	**83 497,3**	**76 112,6**	**91,2**	**91,2**
Муниципальная программа “Повышение эффективности деятельности органов местного самоуправления города Нижний Тагил до 2024 года”	**1006**	**0100000000**		**2 479,5**	**2 479,5**	**2 479,5**	**100,0**	**100,0**
Подпрограмма “Совершенствование муниципального управления”	**1006**	**0110000000**		**2 479,5**	**2 479,5**	**2 479,5**	**100,0**	**100,0**
Оказание поддержки социально ориентированным некоммерческим организациям	1006	0110800000		2 479,5	2 479,5	2 479,5	100,0	100,0
Предоставление субсидий бюджетным, автономным учреждениям и иным некоммерческим организациям	1006	0110800000	600	2 479,5	2 479,5	2 479,5	100,0	100,0
Муниципальная программа “Социальная поддержка жителей города Нижний Тагил до 2020 года”	**1006**	**0900000000**		**81 017,8**	**81 017,8**	**73 633,1**	**90,9**	**90,9**
Реализация мероприятий муниципальной программы “Социальная поддержка жителей города Нижний Тагил до 2020 года”	**1006**	**0910000000**		**81 017,8**	**81 017,8**	**73 633,1**	**90,9**	**90,9**
Осуществление государственного полномочия Свердловской области по предоставлению гражданам субсидий на оплату жилого помещения и коммунальных услуг в соответствии с Законом Свердловской области “О наделении органов местного самоуправления муниципальных образований, расположенных на территории Свердловской области, государственным полномочием Свердловской области по предоставлению гражданам субсидий на оплату жилого помещения и коммунальных услуг”	1006	0912149100		5 973,6	5 973,6	5 888,5	98,6	98,6
Расходы на выплаты персоналу в целях обеспечения выполнения функций государственными (муниципальными) органами, казенными учреждениями, органами управления государственными внебюджетными фондами	1006	0912149100	100	5 411,1	5 411,1	5 406,1	99,9	99,9
Закупка товаров, работ и услуг для обеспечения муниципальных нужд	1006	0912149100	200	499,3	499,3	419,2	84,0	84,0
Иные бюджетные ассигнования	1006	0912149100	800	63,3	63,3	63,2	100,0	100,0
Осуществление государственного полномочия Свердловской области по предоставлению отдельным категориям граждан компенсаций расходов на оплату жилого помещения и коммунальных услуг в соответствии с Законом Свердловской области “О наделении органов местного самоуправления муниципальных образований, расположенных на территории Свердловской области, государственным полномочием Свердловской области по предоставлению отдельным категориям граждан компенсаций расходов на оплату жилого помещения и коммунальных услуг”	1006	0912249200		40 549,1	40 549,1	34 044,0	84,0	84,0
Расходы на выплаты персоналу в целях обеспечения выполнения функций государственными (муниципальными) органами, казенными учреждениями, органами управления государственными внебюджетными фондами	1006	0912249200	100	27 133,4	27 133,4	21 065,1	77,6	77,6
Закупка товаров, работ и услуг для обеспечения муниципальных нужд	1006	0912249200	200	13 222,7	13 222,7	12 790,6	96,7	96,7
Иные бюджетные ассигнования	1006	0912249200	800	193,0	193,0	188,3	97,6	97,6
Осуществление государственного полномочия Российской Федерации по предоставлению отдельным категориям граждан компенсаций расходов на оплату жилого помещения и коммунальных услуг в соответствии с Законом Свердловской области “О наделении органов местного самоуправления муниципальных образований, расположенных на территории Свердловской области, государственным полномочием Российской Федерации по предоставлению мер социальной поддержки по оплате жилого помещения и коммунальных услуг”	1006	0912352500		40,0	40,0	24,1	60,3	60,3
Закупка товаров, работ и услуг для обеспечения муниципальных нужд	1006	0912352500	200	40,0	40,0	24,1	60,3	60,3
Обеспечение деятельности органов местного самоуправления (центральный аппарат)	1006	0912401000		8 324,0	8 324,0	8 249,0	99,1	99,1
Расходы на выплаты персоналу в целях обеспечения выполнения функций государственными (муниципальными) органами, казенными учреждениями, органами управления государственными внебюджетными фондами	1006	0912401000	100	7 977,5	7 977,5	7 959,5	99,8	99,8
Закупка товаров, работ и услуг для обеспечения муниципальных нужд	1006	0912401000	200	345,6	345,6	288,7	83,5	83,5
Иные бюджетные ассигнования	1006	0912401000	800	0,9	0,9	0,8	90,5	90,5
Профессиональное развитие кадрового потенциала органов местного самоуправления и обеспечение социальных гарантий муниципальных служащих	1006	0912501000		86,1	86,1	86,0	100,0	100,0
Закупка товаров, работ и услуг для обеспечения муниципальных нужд	1006	0912501000	200	86,1	86,1	86,0	100,0	100,0
Оказание услуг (выполнение работ) муниципальными учреждениями	1006	0912603000		24 629,2	24 629,2	23 934,6	97,2	97,2
Расходы на выплаты персоналу в целях обеспечения выполнения функций государственными (муниципальными) органами, казенными учреждениями, органами управления государственными внебюджетными фондами	1006	0912603000	100	22 149,7	22 149,7	21 879,5	98,8	98,8
Закупка товаров, работ и услуг для обеспечения муниципальных нужд	1006	0912603000	200	2 275,2	2 275,2	1 852,9	81,4	81,4
Иные бюджетные ассигнования	1006	0912603000	800	204,3	204,3	202,1	98,9	98,9
Реализация мероприятий по обеспечению пожарной безопасности, защите населения от чрезвычайных ситуаций	1006	0912702000		16,0	16,0	16,0	100,0	100,0
Закупка товаров, работ и услуг для обеспечения муниципальных нужд	1006	0912702000	200	16,0	16,0	16,0	100,0	100,0
Развитие материально-технической базы муниципальных учреждений	1006	0912800000		1 399,8	1 399,8	1 390,8	99,4	99,4
Закупка товаров, работ и услуг для обеспечения муниципальных нужд	1006	0912800000	200	1 399,8	1 399,8	1 390,8	99,4	99,4

ФИЗИЧЕСКАЯ КУЛЬТУРА И СПОРТ	**1100**			**368 634,9**	**368 634,9**	**363 151,3**	**98,5**	**98,5**
Физическая культура	**1101**			**351 750,1**	**351 750,1**	**347 362,0**	**98,8**	**98,8**
Муниципальная программа “Развитие физической культуры, спорта и молодежной политики в городе Нижний Тагил до 2024 года”	**1101**	**1500000000**		**347 106,1**	**347 106,1**	**342 718,0**	**98,7**	**98,7**
Подпрограмма “Развитие физической культуры и спорта в городе Нижний Тагил”	**1101**	**1520000000**		**331 359,6**	**331 359,6**	**326 983,0**	**98,7**	**98,7**
Организация и проведение спортивных мероприятий в сфере физической культуры и спорта	1101	1520100000		9 458,0	9 458,0	9 029,2	95,5	95,5
Предоставление субсидий бюджетным, автономным учреждениям и иным некоммерческим организациям	1101	1520100000	600	9 458,0	9 458,0	9 029,2	95,5	95,5
Обеспечение командирования спортсменов, тренеров - преподавателей, педагогов-психологов, представителей команд, спортсменов-ветеранов, а также спортсменов и тренеров сборных команд города по игровым видам спорта на официальные соревнования областного, всероссийского и международного уровней и мероприятия по подготовке к ним	1101	1520200000		10 450,0	10 450,0	10 115,9	96,8	96,8
Предоставление субсидий бюджетным, автономным учреждениям и иным некоммерческим организациям	1101	1520200000	600	10 450,0	10 450,0	10 115,9	96,8	96,8
Обеспечение мероприятий по развитию материально-технической базы муниципальных учреждений физической культуры и спорта	1101	1520300000		9 356,4	9 356,4	9 180,1	98,1	98,1
Предоставление субсидий бюджетным, автономным учреждениям и иным некоммерческим организациям	1101	1520300000	600	9 356,4	9 356,4	9 180,1	98,1	98,1
Организация и обеспечение предоставления услуг (выполнение работ) учреждениями физической культуры и спорта	1101	1520403000		299 834,6	299 834,6	296 402,5	98,9	98,9
Предоставление субсидий бюджетным, автономным учреждениям и иным некоммерческим организациям	1101	1520403000	600	299 834,6	299 834,6	296 402,5	98,9	98,9
Выплата материальных вознаграждений за высокие достижения в сфере физической культуры и спорта	1101	1520600000		1 171,8	1 171,8	1 171,8	100,0	100,0
Предоставление субсидий бюджетным, автономным учреждениям и иным некоммерческим организациям	1101	1520600000	600	1 171,8	1 171,8	1 171,8	100,0	100,0
Организация и проведение прочих мероприятий в сфере физической культуры и спорта знаменательных дат и юбилеев	1101	1520700000		442,0	442,0	442,0	100,0	100,0
Предоставление субсидий бюджетным, автономным учреждениям и иным некоммерческим организациям	1101	1520700000	600	442,0	442,0	442,0	100,0	100,0
Внедрение и реализация Всероссийского физкультурно-спортивного комплекса “Готов к труду и обороне” (ГТО)	1101	1520900000		468,9	468,9	463,5	98,8	98,8
Предоставление субсидий бюджетным, автономным учреждениям и иным некоммерческим организациям	1101	1520900000	600	468,9	468,9	463,5	98,8	98,8
Внедрение и реализация Всероссийского физкультурно-спортивного комплекса “Готов к труду и обороне” (ГТО) за счет средств областного бюджета	1101	1520948Г00		124,6	124,6	124,6	100,0	100,0
Предоставление субсидий бюджетным, автономным учреждениям и иным некоммерческим организациям	1101	1520948Г00	600	124,6	124,6	124,6	100,0	100,0
Внедрение и реализация Всероссийского физкультурно-спортивного комплекса “Готов к труду и обороне” (ГТО), средства для соблюдения доли финансирования	1101	15209S8Г00		53,4	53,4	53,4	100,0	100,0
Предоставление субсидий бюджетным, автономным учреждениям и иным некоммерческим организациям	1101	15209S8Г00	600	53,4	53,4	53,4	100,0	100,0
Подпрограмма “Развитие инфраструктуры объектов спорта и молодежной политики, находящихся в муниципальной собственности города Нижний Тагил”	**1101**	**1540000000**		**13 098,8**	**13 098,8**	**13 098,6**	**100,0**	**100,0**
Капитальный и текущий ремонт муниципальных учреждений физической культуры, спорта и молодежной политики (расходы на проведение ремонтных и монтажных работ, подготовка сметной документации для их проведения, приобретение строительных материалов)	1101	1540200000		13 098,8	13 098,8	13 098,6	100,0	100,0
Предоставление субсидий бюджетным, автономным учреждениям и иным некоммерческим организациям	1101	1540200000	600	13 098,8	13 098,8	13 098,6	100,0	100,0
Подпрограмма “Предупреждение чрезвычайных ситуаций, гражданская оборона, пожарная и водная безопасность”	**1101**	**15Б0000000**		**2 647,7**	**2 647,7**	**2 636,3**	**99,6**	**99,6**
Реализация системы мер по предупреждению чрезвычайных ситуаций, смягчению последствий чрезвычайных ситуаций и защите населения от воздействия опасных факторов чрезвычайных ситуаций, обеспечение средствами индивидуальной защиты, приведение противопожарной защиты муниципальных учреждений в соответствие с требованиями пожарной безопасности	1101	15Б0102000		2 647,7	2 647,7	2 636,3	99,6	99,6
Предоставление субсидий бюджетным, автономным учреждениям и иным некоммерческим организациям	1101	15Б0102000	600	2 647,7	2 647,7	2 636,3	99,6	99,6
Непрограммные направления расходов	**1101**	**7000000000**		**4 644,0**	**4 644,0**	**4 644,0**	**100,0**	**100,0**
Обеспечение оплаты труда работников муниципальных учреждений в размере не ниже минимального размера оплаты труда за счет средств областного бюджета	1101	7000040600		3 963,2	3 963,2	3 963,2	100,0	100,0
Предоставление субсидий бюджетным, автономным учреждениям и иным некоммерческим организациям	1101	7000040600	600	3 963,2	3 963,2	3 963,2	100,0	100,0
Резервный фонд Правительства Свердловской области	1101	7000040700		680,8	680,8	680,8	100,0	100,0
Предоставление субсидий бюджетным, автономным учреждениям и иным некоммерческим организациям	1101	7000040700	600	680,8	680,8	680,8	100,0	100,0
Спорт высших достижений	**1103**			**2 800,0**	**2 800,0**	**2 400,0**	**85,7**	**85,7**
Муниципальная программа “Развитие физической культуры, спорта и молодежной политики в городе Нижний Тагил до 2024 года”	**1103**	**1500000000**		**2 800,0**	**2 800,0**	**2 400,0**	**85,7**	**85,7**
Подпрограмма “Развитие физической культуры и спорта в городе Нижний Тагил”	**1103**	**1520000000**		**2 800,0**	**2 800,0**	**2 400,0**	**85,7**	**85,7**
Оказание содействия спортивным клубам по игровым видам спорта, осуществляющим свою деятельность на территории города Нижний Тагил	1103	1520500000		2 800,0	2 800,0	2 400,0	85,7	85,7
Предоставление субсидий бюджетным, автономным учреждениям и иным некоммерческим организациям	1103	1520500000	600	2 800,0	2 800,0	2 400,0	85,7	85,7
Другие вопросы в области физической культуры и спорта	**1105**			**14 084,8**	**14 084,8**	**13 389,3**	**95,1**	**95,1**
Муниципальная программа “Развитие физической культуры, спорта и молодежной политики в городе Нижний Тагил до 2024 года”	**1105**	**1500000000**		**14 084,8**	**14 084,8**	**13 389,3**	**95,1**	**95,1**
Подпрограмма “Обеспечение реализации муниципальной программы “Развитие физической культуры, спорта и молодежной политики в городе Нижний Тагил до 2024 года “	**1105**	**1510000000**		**14 084,8**	**14 084,8**	**13 389,3**	**95,1**	**95,1**
Обеспечение деятельности органов местного самоуправления (центральный аппарат)	1105	1510101000		13 865,9	13 865,9	13 279,6	95,8	95,8
Расходы на выплаты персоналу в целях обеспечения выполнения функций государственными (муниципальными) органами, казенными учреждениями, органами управления государственными внебюджетными фондами	1105	1510101000	100	12 831,0	12 831,0	12 486,4	97,3	97,3
Закупка товаров, работ и услуг для обеспечения муниципальных нужд	1105	1510101000	200	1 032,9	1 032,9	793,2	76,8	76,8
Иные бюджетные ассигнования	1105	1510101000	800	2,0	2,0	0,1	3,6	3,6
Профессиональное развитие кадрового потенциала органов местного самоуправления и обеспечение социальных гарантий муниципальных служащих	1105	1510201000		218,9	218,9	109,7	50,1	50,1
Расходы на выплаты персоналу в целях обеспечения выполнения функций государственными (муниципальными) органами, казенными учреждениями, органами управления государственными внебюджетными фондами	1105	1510201000	100	30,0	30,0	10,9	36,3	36,3
Закупка товаров, работ и услуг для обеспечения муниципальных нужд	1105	1510201000	200	120,0	120,0	98,8	82,3	82,3
Социальное обеспечение и иные выплаты населению	1105	1510201000	300	68,9	68,9	0,0	0,0	0,0
СРЕДСТВА МАССОВОЙ ИНФОРМАЦИИ	**1200**			**24 037,9**	**24 037,9**	**23 871,8**	**99,3**	**99,3**
Телевидение и радиовещание	**1201**			**10 359,7**	**10 359,7**	**10 193,6**	**98,4**	**98,4**
Муниципальная программа “Повышение эффективности деятельности органов местного самоуправления города Нижний Тагил до 2024 года”	**1201**	**0100000000**		**10 359,7**	**10 359,7**	**10 193,6**	**98,4**	**98,4**
Подпрограмма “Информирование населения о деятельности органов местного самоуправления”	**1201**	**0180000000**		**10 359,7**	**10 359,7**	**10 193,6**	**98,4**	**98,4**
Обеспечение нужд в осуществлении телевизионного вещания по вопросам освещения деятельности органов государственной власти, органов местного самоуправления и социально-значимым вопросам	1201	0180103000		10 359,7	10 359,7	10 193,6	98,4	98,4
Предоставление субсидий бюджетным, автономным учреждениям и иным некоммерческим организациям	1201	0180103000	600	10 359,7	10 359,7	10 193,6	98,4	98,4
Периодическая печать и издательства	**1202**			**13 678,2**	**13 678,2**	**13 678,2**	**100,0**	**100,0**
Муниципальная программа “Повышение эффективности деятельности органов местного самоуправления города Нижний Тагил до 2024 года”	**1202**	**0100000000**		**13 678,2**	**13 678,2**	**13 678,2**	**100,0**	**100,0**
Подпрограмма “Информирование населения о деятельности органов местного самоуправления”	**1202**	**0180000000**		**13 678,2**	**13 678,2**	**13 678,2**	**100,0**	**100,0**
Периодические издания, учрежденные органами местного самоуправления	1202	0180203000		13 678,2	13 678,2	13 678,2	100,0	100,0
Предоставление субсидий бюджетным, автономным учреждениям и иным некоммерческим организациям	1202	0180203000	600	13 678,2	13 678,2	13 678,2	100,0	100,0
ОБСЛУЖИВАНИЕ ГОСУДАРСТВЕННОГО И МУНИЦИПАЛЬНОГО ДОЛГА	**1300**			**102 436,8**	**102 436,8**	**102 181,7**	**99,8**	**99,8**
Обслуживание государственного внутреннего и муниципального долга	**1301**			**102 436,8**	**102 436,8**	**102 181,7**	**99,8**	**99,8**
Муниципальная программа “Повышение эффективности деятельности органов местного самоуправления города Нижний Тагил до 2024 года”	**1301**	**0100000000**		**102 436,8**	**102 436,8**	**102 181,7**	**99,8**	**99,8**
Подпрограмма “Управление финансами муниципального образования город Нижний Тагил”	**1301**	**01Г0000000**		**102 436,8**	**102 436,8**	**102 181,7**	**99,8**	**99,8**
Исполнение обязательств по обслуживанию муниципального долга	1301	01Г0100000		102 436,8	102 436,8	102 181,7	99,8	99,8
Обслуживание государственного (муниципального) долга	1301	01Г0100000	700	102 436,8	102 436,8	102 181,7	99,8	99,8
ИТОГО				**13 163 004,3**	**13 164 571,0**	**12 248 661,6**	**93,1**	**93,0**

ПРИЛОЖЕНИЕ № 5

УТВЕРЖДЕНЫ

Решением Нижнетагильской городской Думы от 30.05.2019 № 26

Источники финансирования дефицита бюджета по кодам групп, подгрупп, статей, видов источников финансирования дефицитов бюджетов классификации операций сектора государственного управления, относящихся к источникам финансирования дефицитов бюджетов за 2018 год

Номер строки	Наименование источников финансирования дефицита бюджета	Код классификации источников финансирования дефицита бюджета	Сумма, тыс. рублей
1	Источники внутреннего финансирования дефицита бюджета		96 777,7
2	Кредиты кредитных организаций в валюте Российской Федерации	000 01 02 00 00 00 0000 000	0,0
3	Получение кредитов от кредитных организаций бюджетами городских округов в валюте Российской Федерации	000 01 02 00 00 04 0000 710	1 750 000,0
4	Погашение бюджетами городских округов кредитов, от кредитных организаций в валюте Российской Федерации	000 01 02 00 00 04 0000 810	-1 750 000,0
5	Бюджетные кредиты от других бюджетов бюджетной системы Российской Федерации	000 01 03 00 00 00 0000 000	-21 253,4
6	Получение кредитов от других бюджетов бюджетной системы Российской Федерации бюджетами городских округов в валюте Российской Федерации	000 01 03 01 00 04 0000 710	0,0
7	Погашение бюджетами городских округов кредитов от других бюджетов бюджетной системы Российской Федерации, в валюте Российской Федерации	000 01 03 01 00 04 0000 810	-21 253,4
8	Изменение остатков средств на счетах по учету средств бюджета	000 01 05 00 00 00 0000 000	47 637,3
9	Увеличение прочих остатков денежных средств бюджетов городских округов	000 01 05 02 01 04 0000 510	-14 075 840,8
10	Уменьшение прочих остатков денежных средств бюджетов городских округов	000 01 05 02 01 04 0000 610	14 123 478,1
11	Иные источники внутреннего финансирования дефицитов бюджетов	000 01 06 00 00 00 0000 000	70 393,8
12	Средства от продажи акций и иных форм участия в капитале, находящиеся в собственности городских округов	000 01 06 01 00 04 0000 630	70 393,8

ПРИЛОЖЕНИЕ № 6

УТВЕРЖДЕНЫ

Решением Нижнетагильской городской Думы от 30.05.2019 № 26

Источники финансирования дефицита бюджета города Нижний Тагил по кодам классификации источников финансирования дефицитов бюджетов за 2018 год

Номер строки	Код бюджетной классификации		Наименование главного администратора источников финансирования дефицита бюджета и наименование источников финансирования дефицита бюджета	Сумма, тыс. рублей
	главного администратора	источников финансирования дефицита бюджета		
1			Источники внутреннего финансирования дефицита бюджета, всего	96 777,7
2	**919**		**Финансовое управление Администрации города Нижний Тагил**	26 383,9
3	919	01 02 00 00 04 0000 710	Получение кредитов от кредитных организаций бюджетами городских округов в валюте Российской Федерации	1 750 000,0
4	919	01 02 00 00 04 0000 810	Погашение бюджетами городских округов кредитов, от кредитных организаций в валюте Российской Федерации	-1 750 000,0
5	919	01 03 01 00 04 0000 810	Погашение бюджетами городских округов кредитов от других бюджетов бюджетной системы Российской Федерации в валюте Российской Федерации	-21 253,4
6	919	01 05 02 01 04 0000 510	Увеличение прочих остатков денежных средств бюджетов городских округов	-14 075 840,8
7	919	01 05 02 01 04 0000 610	Уменьшение прочих остатков денежных средств бюджетов городских округов	14 123 478,1
8	**902**		**Управление муниципального имущества Администрации города Нижний Тагил**	70 393,8
9	902	01 06 01 00 04 0000 630	Средства от продажи акций и иных форм участия в капитале, находящиеся в собственности городских округов	70 393,8

ПРИЛОЖЕНИЕ № 7

УТВЕРЖДЕНО

Решением Нижнетагильской городской Думы от 30.05.2019 № 26

Исполнение программы муниципальных внутренних заимствований города Нижний Тагил за 2018 год

Номер строки	Наименование муниципального внутреннего заимствования города Нижний Тагил	2018 год			
		Объем привлечения, тыс. рублей		Объем погашения, тыс. рублей	
		план	факт	план	факт
1	Кредиты, привлекаемые от кредитных организаций	1 750 000,0	1 750 000,0	-1 750 000,0	-1 750 000,0
2	Бюджетные кредиты, привлекаемые в местный бюджет от других бюджетов бюджетной системы Российской Федерации	0,0	0,0	-21 253,4	-21 253,4
3	ВСЕГО	1 750 000,0	1 750 000,0	-1 771 253,4	-1 771 253,4

НИЖНЕТАГИЛЬСКАЯ ГОРОДСКАЯ ДУМА

СЕДЬМОЙ СОЗЫВ

Двадцать седьмое заседание

РЕШЕНИЕ

от 30.05.2019 № 27

О внесении изменений в Положение об Управлении жилищного и коммунального хозяйства Администрации города Нижний Тагил

Рассмотрев постановление Главы города Нижний Тагил от 30.04.2019 № 146-ПГ «О внесении на рассмотрение и утверждение в Нижнетагильскую городскую Думу проекта Решения Нижнетагильской городской Думы «О внесении изменений в Положение об Управлении жилищного и коммунального хозяйства Администрации города Нижний Тагил, утвержденное Решением Нижнетагильской городской Думы от 31.01.2013 № 5 (в редакции от 30.10.2014 № 39, от 27.02.2015 № 3)», руководствуясь статьей 28 Устава города Нижний Тагил,

Нижнетагильская городская Дума РЕШИЛА:

1. Внести в Положение об Управлении жилищного и коммунального хозяйства Администрации города Нижний Тагил, утвержденное Решением Нижнетагильской городской Думы от 31.01.2013 № 5 (в редакции Решений Нижнетагильской городской Думы от 30.10.2014 № 39, от 27.02.2015 № 3), следующие изменения:

1) пункт 4 статьи 1 изложить в следующей редакции:

«4. Управление является уполномоченным органом на проведение открытых конкурсов (организатором конкурсов) по отбору управляющих организаций для управления многоквартирными домами, проводимых в случаях, установленных законодательством, ведение перечня организаций для управления многоквартирным домом, в отношении которого собственниками помещений не выбран способ управления таким домом в порядке, установленном Жилищным кодексом Российской Федерации, или выбранный способ управления не реализован, не определена управляющая организация, а так же оформление решений об определении управляющей организации.»;

2) подпункт 2 пункта 1 статьи 4 после слов **«конкурс признан не состоявшимся,»** дополнить словами **«а также на основании решения об определении управляющей организации для управления многоквартирным домом;»;**

3) пункт 1 статьи 4 дополнить подпунктом 18 следующего содержания:

«18) формирует перечень организаций для управления многоквартирным домом, в отношении которого собственниками помещений не выбран способ управления таким домом в порядке, установленном Жилищным кодексом Российской Федерации, или выбранный способ управления не реализован, не определена управляющая организация.»;

4) пункт 4 статьи 4 дополнить подпунктом 4 следующего содержания:

«4) по принятию решения об определении управляющей организации для управления многоквартирным домом, в отношении которого собственниками помещений в многоквартирном доме не выбран способ управления таким домом или выбранный способ управления не реализован, не определена управляющая организация.»;

5) пункт 5 статьи 5 изложить в следующей редакции:

«5. В случае временного отсутствия начальника Управления его обязанности исполняет заместитель начальника или иной специалист Управления, назначаемый Главой города.».

2. Настоящее Решение вступает в силу со дня его официального опубликования.

3. Опубликовать настоящее Решение в газете «Тагильский рабочий» и разместить на официальном сайте города Нижний Тагил.

4. Контроль за исполнением настоящего Решения возложить на постоянную комиссию Нижнетагильской городской Думы по местному самоуправлению, общественной безопасности и информационной политике (Раудштейн В. А.).

Председатель Нижнетагильской городской Думы

_____

А. А. ПЫРИН

Глава города Нижний Тагил

_____

В. Ю. ПИНАЕВ

Администрация города Нижний Тагил ОБЪЯВЛЯЕТ КОНКУРС на замещение вакантной должности муниципальной службы:

– *начальника Управления городским хозяйством Администрации города Нижний Тагил*

Право на участие в конкурсе имеют граждане, достигшие возраста 18 лет, владеющие государственным языком Российской Федерации и соответствующие квалификационным требованиям для замещения должностей муниципальной службы, при отсутствии обстоятельств, указанных в статье 13 Федерального закона от 02.03.2007 № 25-ФЗ «О муниципальной службе в Российской Федерации» в качестве ограничений, связанных с муниципальной службой.

Требования к кандидатам:

– высшее образование не ниже уровня специалитета, магистратуры по специальности, направлению подготовки «Экономика и управление» или иное высшее образование не ниже уровня специалитета, магистратуры;

– стаж муниципальной службы или стаж работы по специальности, направлению подготовки не менее двух лет либо стаж муниципальной службы или стаж работы по специальности, направлению подготовки не менее одного года (для лиц, имеющих дипломы специалиста или магистра с отличием, в течение трех лет со дня выдачи диплома).

Условия прохождения муниципальной службы, ограничения и запреты, связанные с муниципальной службой, определены Федеральным законом от 02.03.2007 № 25-ФЗ «О муниципальной службе в Российской Федерации».

При назначении на должность оформляется допуск к сведениям, составляющим государственную тайну.

Для участия в конкурсе гражданам необходимо представить следующие документы:

1) личное заявление;

2) собственноручно заполненную и подписанную анкету, по форме утвержденной распоряжением Правительства Российской Федерации от 26.05.2005 № 667-р, с приложением двух фотографий размером 4х6 см;

3) собственноручно заполненную и подписанную анкету, по форме утвержденной постановлением Правительством Российской Федерации от 06.02.2010 № 63, с приложением двух фотографий размером 4х6 см;

4) копию паспорта или заменяющего его документа (соответствующий документ предъявляется лично по прибытии на конкурс);

5) документы, подтверждающие необходимое профессиональное образование, квалификацию и стаж работы:

– копию трудовой книжки (за исключением случаев, когда служебная (трудовая) деятельность осуществляется впервые), заверенную нотариально или кадровой службой по месту работы (службы), или иные документы, подтверждающие трудовую (служебную) деятельность гражданина;

– копии документов об образовании и о квалификации, а также по желанию гражданина копии документов, подтверждающих повышение или присвоение квалификации по результатам дополнительного профессионального образования, документов о присвоении ученой степени, ученого звания;

6) копию страхового свидетельства обязательного пенсионного страхования, за исключением случаев, когда трудовой договор заключается впервые;

7) копию свидетельства о постановке физического лица на учет в налоговом органе по месту жительства на территории Российской Федерации;

8) копию документов воинского учета – для граждан, пребывающих в запасе, и лиц, подлежащих призыву на военную службу;

9) заключение медицинской организации об отсутствии заболевания, препятствующего поступлению на муниципальную службу или ее прохождению;

10) заключение медицинской организации об отсутствии медицинских противопоказаний для работы с использованием сведений, составляющих государственную тайну;

11) сведения о доходах за год, предшествующий году поступления на муниципальную службу, об имуществе и обязательствах имущественного характера, а также о доходах, об имуществе и обязательствах имущественного характера своих супруги (супруга) и несовершеннолетних детей – в виде справок по форме, утвержденной Указом Президента Российской Федерации от 23.06.2014 № 460;

12) справку о наличии (отсутствии) судимости и (или) факта уголовного преследования либо о прекращении уголовного преследования;

13) сведения об адресах сайтов и (или) страниц сайтов в информационно-телекоммуникационной сети «Интернет», на которых гражданин, претендующий на замещение должности муниципальной службы, муниципальный служащий размещали общедоступную информацию, а также данные, позволяющие их идентифицировать (за три календарных года, предшествующих году поступления на муниципальную службу), по форме, утвержденной распоряжением Правительства Российской Федерации от 28.12.2016 № 2867-р.

Копии документов должны быть заверены нотариально или кадровыми службами по месту работы (службы).

Муниципальный служащий города Нижний Тагил, изъявивший желание участвовать в конкурсе, направляет:

1) заявление на имя представителя нанимателя (работодателя);

2) собственноручно заполненную, подписанную и заверенную кадровой службой органа местного самоуправления анкету, форма которой утверждена Правительством Российской Федерации, с приложением фотографии размером 4х6 см;

3) собственноручно заполненную и подписанную анкету, по форме утвержденной постановлением Правительством Российской Федерации от 06.02.2010 № 63, с приложением двухх фотографий размером 4х6 см.

Документы для участия в конкурсе предоставляются в течение 21 дня со дня объявления об их приеме.

Последний день представления документов **27 июня 2019 года.**

Документы для участия в конкурсе принимаются отделом муниципальной службы (кадровая служба) Администрации города по адресу: г. Нижний Тагил, ул. Пархоменко, д. 1а, каб. № 517, 527.

Прием документов осуществляется в рабочие дни с понедельника по пятницу с 10.00 часов до 12.00 часов и с 15.00 часов до 16.00 часов по предварительной записи (накануне).

Информация о конкурсе, документах, подлежащих представлению, размещена

– на официальном сайте города Нижний Тагил: www.ntagil.org, нижнийтагил.рф;

– на федеральном портале управленческих кадров: http://gossluzhba.gov.ru;

– в газете «Тагильский рабочий».

Получить дополнительную информацию о конкурсе и предварительной записи можно по телефонам: (3435) 47-10-28, 41-21-65, адрес электронной почты: kadr@ntagil.org.

Конкурс проводится в два этапа. Рассмотрение поступивших документов по итогам 1-го этапа – 28 июня 2019 года, в 9.00, в каб. № 517 Администрации города.

Второй этап конкурса проводится не позднее чем через 30 календарных дней после дня завершения приема документов для участия в конкурсе.

Предполагаемая дата проведения конкурса – **1 августа 2019 года.** Место проведения – Администрация города Нижний Тагил, ул. Пархоменко, 1А, кабинет 207.

Отдел муниципальной службы (кадровая служба) Администрации города не позднее чем за 15 календарных дней до начала второго этапа конкурса размещает на официальном сайте города Нижний Тагил, официальном сайте государственной информационной системы в области государственной службы в сети «Интернет» информацию о дате, месте и времени его проведения, список граждан (муниципальных служащих), допущенных к участию в конкурсе (далее – кандидаты), и направляет кандидатам соответствующие сообщения в письменной форме.

Порядок проведения конкурса определяется Порядком проведения конкурса на замещение вакантной должности муниципальной службы в городе Нижний Тагил, утвержденным Решением Нижнетагильской городской Думы от 02.10.2008 № 46 (в редакции Решений Нижнетагильской городской Думы от 24.09.2009 № 64, от 29.09.2011 № 36, от 20.12.2013 № 55, от 24.03.2016 № 18, от 23.03.2017 № 12, от 30.06.2017 № 33, от 23.11.2017 № 47, от 28.06.2018 № 38, от 31.01.2019 № 3), Методикой проведения конкурса на замещение вакантной должности муниципальной службы Администрации города Нижний Тагил, утвержденной распоряжением Администрации города Нижний Тагил от 25.03.2010 № 66 (в редакции от 20.07.2010 № 168).

Заполняется внешним конкурсантом

Главе города Нижний Тагил
В. Ю. Пинаеву
от гр. _____
(фамилия, имя, отчество)

проживающего(ей) по адресу: _____
_____
_____
(почтовый индекс, полный адрес, телефон)

ЗАЯВЛЕНИЕ

Прошу допустить меня к участию в конкурсе на замещение вакантной должности муниципальной службы _____
(полное название должности)

_____
(наименование подразделения)

С проектом трудового договора, ограничениями и запретами, связанными с прохождением муниципальной службы ознакомлен(а), также предупрежден(а) о возможности проверки представленных на конкурс документов.

С условиями конкурса ознакомлен(а) и согласен(а).

К заявлению прилагаю:

1.	анкета с фотографией	лист.
2.	копия паспорта	лист.
3.	копия трудовой книжки	лист.
4.	копии документов об образовании	лист.
5.	медицинское заключение (справки)	лист.
6.	*другие документы:*	

Достоверность и полноту сведений, указанных в прилагаемых документах, подтверждаю.

Даю своё согласие на обработку и использование представленных мною персональных данных в соответствии с Федеральным Законом от 27.07.2006 № 152-ФЗ «О персональных данных», а также размещение в информационно-телекоммуникационной сети общего пользования (сети Интернет) персональных данных: фамилия, имя, отчество; дата рождения; место работы и замещаемая должность. В случае изменения персональных данных обязуюсь об этом проинформировать.

Срок действия моего согласия считать с момента подачи данного заявления.

_____ _____
(дата) *(подпись)*

Заполняется муниципальным служащим города Нижний Тагил *

Главе города Нижний Тагил
В. Ю. Пинаеву
от _____
(фамилия, имя, отчество)

_____
должность

_____
наименование подразделения

ЗАЯВЛЕНИЕ

Прошу допустить меня к участию в конкурсе на замещение вакантной должности муниципальной службы _____
(полное название должности)

_____
(наименование подразделения)

С проектом трудового договора, с условиями конкурса ознакомлен(а) и согласен(а).

Даю своё согласие на обработку и использование представленных мною персональных данных в соответствии с Федеральным Законом от 27.07.2006 № 152-ФЗ «О персональных данных», а также размещение в информационно-телекоммуникационной сети общего пользования (сети Интернет) персональных данных: фамилия, имя, отчество; дата рождения; место работы и замещаемая должность. В случае изменения персональных данных обязуюсь об этом проинформировать.

Срок действия моего согласия считать с момента подачи данного заявления.

_____ _____
(дата) *(подпись)*

* Муниципальный служащий, замещающий должность муниципальной службы в Нижнетагильской городской Думе, Счетной палате города Нижний Тагил или аппарате Избирательной комиссии города Нижний Тагил, представляет дополнительно собственноручно заполненную, подписанную и заверенную кадровой службой органа, в котором муниципальный служащий замещает должность муниципальной службы, анкету с приложением фотографии.

УТВЕРЖДЕНА
распоряжением Правительства Российской Федерации от 26.05.2005 № 667-р
(в ред. распоряжения Правительства РФ от 16.10.2007 № 1428-р,
постановления Правительства РФ от 05.03.2018 № 227,
распоряжения Правительства РФ от 27.03.2019 № 543-р)

(форма)

АНКЕТА

1. Фамилия _____
Имя _____
Отчество _____

Место для фотографии

2. Если изменяли фамилию, имя или отчество, то укажите их, а также когда, где и по какой причине изменяли	
3. Число, месяц, год и место рождения (село, деревня, город, район, область, край, республика, страна)	
4. Гражданство (если изменяли, то укажите, когда и по какой причине, если имеете гражданство другого государства – укажите)	

5. Образование (когда и какие учебные заведения окончили, номера дипломов). Направление подготовки или специальность по диплому. Квалификация по диплому	
6. Послевузовское профессиональное образование: аспирантура, адъюнктура, докторантура (наименование образовательного или научного учреждения, год окончания). Ученая степень, ученое звание (когда присвоены, номера дипломов, аттестатов)	
7. Какими иностранными языками и языками народов Российской Федерации владеете и в какой степени (читаете и переводите со словарем, читаете и можете объясняться, владеете свободно)	
8. Классный чин федеральной гражданской службы, дипломатический ранг, воинское или специальное звание, классный чин правоохранительной службы, классный чин гражданской службы субъекта Российской Федерации, квалификационный разряд государственной службы, квалификационный разряд или классный чин муниципальной службы (кем и когда присвоены)	
9. Были ли Вы судимы, когда и за что (заполняется при поступлении на государственную гражданскую службу Российской Федерации)	
10. Допуск к государственной тайне, оформленный за период работы, службы, учебы, его форма, номер и дата (если имеется)	

11. Выполняемая работа с начала трудовой деятельности (включая учебу в высших и средних специальных учебных заведениях, военную службу, работу по совместительству, предпринимательскую деятельность и т. п.).

При заполнении данного пункта необходимо именовать организации так, как они назывались в свое время, военную службу записывать с указанием должности и номера воинской части.

Месяц и год		Должность с указанием организации	Адрес организации (в том числе за границей)
поступления	ухода		

12. Государственные награды, иные награды и знаки отличия

_____

_____

13. Ваши близкие родственники (отец, мать, братья, сестры и дети), а также муж (жена), в том числе бывшие. Если родственники изменяли фамилию, имя, отчество, необходимо также указать их прежние фамилию, имя, отчество.

Степень родства	Фамилия, имя, отчество	Год, число, месяц и место рождения	Место работы (наименование и адрес организации), должность	Домашний адрес (адрес регистрации, фактического проживания)

14. Ваши близкие родственники (отец, мать, братья, сестры и дети), а также муж (жена), в том числе бывшие, постоянно проживающие за границей и (или) оформляющие документы для выезда на постоянное место жительства в другое государство

_____

(фамилия, имя, отчество,

_____

с какого времени они проживают за границей)

_____

14 (1). Гражданство (подданство) мужа (жены). Если муж (жена) не имеет гражданства Российской Федерации или помимо гражданства Российской Федерации имеет также гражданство (подданство) другого государства, укажите (заполняется при поступлении на федеральную государственную гражданскую службу в системе Министерства иностранных дел Российской Федерации для замещения должности федеральной государственной гражданской службы, по которой предусмотрено присвоение дипломатического ранга)

_____

15. Пребывание за границей (когда, где, с какой целью) _____

_____

16. Отношение к воинской обязанности и воинское звание _____

_____

17. Домашний адрес (адрес регистрации, фактического проживания), номер телефона (либо иной вид связи) _____

_____

18. Паспорт или документ, его заменяющий _____

(серия, номер, кем и когда выдан)

_____

19. Наличие заграничного паспорта _____

(серия, номер, кем и когда выдан)

_____

20. Номер страхового свидетельства обязательного пенсионного страхования (если имеется)

_____

21. ИНН (если имеется) _____

22. Дополнительные сведения (участие в выборных представительных органах, другая информация, которую желаете сообщить о себе) _____

_____

_____

23. Мне известно, что сообщение о себе в анкете заведомо ложных сведений и мое несоответствие квалификационным требованиям могут повлечь отказ в участии в конкурсе и приеме на должность, поступлении на государственную гражданскую службу Российской Федерации или на муниципальную службу в Российской Федерации.

На проведение в отношении меня проверочных мероприятий и обработку моих персональных данных (в том числе автоматизированную обработку) согласен (согласна).

«___» _____ 20___ г. Подпись _____

М.П.

Фотография и данные о трудовой деятельности, воинской службе и об учете оформляемого лица соответствуют документам, удостоверяющим личность, записям в трудовой книжке, документам об образовании и воинской службе.

«___» _____ 20___ г. _____

(подпись, фамилия работника кадровой службы)

Форма 4

АНКЕТА

(заполняется собственноручно)

Место для фотографии (4 см х 6 см)

1. Фамилия _____

Имя _____

Отчество _____

2.	Если изменяли фамилию, имя или отчество, то укажите их, а также когда, где и по какой причине	
3.	Год, число, месяц и место рождения (село, деревня, город, район, область, край, республика)	
4.	Паспорт (номер, серия, кем и когда выдан)	
5.	Имеете ли Вы заграничный паспорт (номер, серия, кем и когда выдан)	
6.	Семейное положение (если вступали в брак, то укажите, с кем, когда и где, в случае развода – когда развелись)	
7.	Гражданство (если изменяли, то укажите, когда и по какой причине, прежнее гражданство, если имеете гражданство другого государства – укажите)	
8.	Образование (когда и какие учебные заведения окончили, форма обучения, номера дипломов, специальность по диплому)	
9.	Оформлялся ли Вам ранее допуск к государственной тайне (в какой организации, когда и по какой форме)	
10.	Ходатайствовали ли Вы о выезде (въезде) на постоянное место жительства в другое государство (когда и в какое)	
11.	Были ли Вы за границей (где, когда и с какой целью)	
12.	Были ли Вы и Ваши близкие родственники судимы (когда и за что)	
13.	Отношение к воинской обязанности и воинское звание, в каком военном комиссариате состоите на воинском учете	

14. Выполняемая работа с начала трудовой деятельности (включая учебу в высших и средних учебных заведениях, военную службу, работу по совместительству, предпринимательскую деятельность и т. п.)*.

Месяц и год		Должность с указанием наименования организации	Адрес организации (фактический, юридический, в том числе за границей)
поступления	увольнения		

* Военную службу записывать с указанием должности, номера воинской части и места ее дислокации (населенный пункт, область). В случае осуществления предпринимательской деятельности, частной практики и т.п. необходимо указать номер патента (договора, лицензии), место регистрации. Наименование организации пишется полностью с указанием ведомственной принадлежности, страны регистрации (в случае работы в иностранных и смешанных фирмах или их представительствах).

15. Ваши родственники: жена (муж), в том числе бывшие, отец, мать, усыновители, усыновленные, полнородные и неполнородные (имеющие общих отца или мать) братья и сестры, дети**.

Степень родства	Фамилия, имя и отчество	Число, месяц, год и место рождения, гражданство	Место работы, должность	Адрес места жительства, а также откуда и когда прибыл***

** Если родственники изменяли фамилию, имя, отчество, то необходимо указать их прежние фамилию, имя, отчество.

*** Если родственники проживали на территории одного субъекта Российской Федерации, сведения о том, откуда и когда они прибыли, не указываются.

16. Имеются ли у Вас близкие родственники, постоянно проживающие (проживавшие) за границей (в том числе в связи с работой либо обучением). Укажите фамилию, имя, отчество, степень родства, период проживания за границей:

_____

_____

(Окончание на 70-71-й стр.)

17. Места Вашего проживания (в случае переездов – адреса в других республиках, краях, областях).

Период проживания	Адрес проживания и регистрации

18. Дополнительные сведения: государственные награды, участие в выборных представительных органах, а также другая информация, которую желаете сообщить о себе:

_____

_____

_____

19. С обязательствами по соблюдению законодательства Российской Федерации о государственной тайне ознакомлен(а).

20. Мне известно, что заведомо ложные сведения, сообщенные в анкете, могут повлечь отказ в оформлении допуска.

21. На проведение в отношении меня проверочных мероприятий органами Федеральной службы безопасности Российской Федерации согласен(на).

«___» _____ 20___ г. Подпись _____

М.П. Фотография и сведения, изложенные в анкете, соответствуют представленным документам

_____ _____
(подпись) *(инициалы, фамилия работника кадрового подразделения)*

«___» _____ 20___ г.

М.П.

_____ _____
(подпись) *(инициалы, фамилия работника режимно-секретного подразделения)*

«___» _____ 20___ г.

ПОЯСНЕНИЕ. В случае отсутствия места для полного ответа прикладываются дополнительные листы с указанием соответствующих пунктов. После заполнения они заверяются в порядке, установленном для заверения анкеты.

ПРИЛОЖЕНИЕ № 3
к Приказу Министерства здравоохранения и социального развития Российской Федерации от 14.12.2009 № 984н

Медицинская документация
Учетная форма № 001-ГС/у
Утверждена Приказом
Минздравсоцразвития России
от 14.12.2009 № 984н

ЗАКЛЮЧЕНИЕ
медицинского учреждения о наличии (отсутствии) заболевания, препятствующего поступлению на государственную гражданскую службу Российской Федерации и муниципальную службу или ее прохождению
от «___» _____ 20___ г.

1. Выдано _____
(наименование и адрес учреждения здравоохранения)

2. Наименование, почтовый адрес государственного органа, органа муниципального образования*, куда представляется Заключение _____

3. Фамилия, имя, отчество _____
(Ф.И.О. государственного гражданского служащего Российской Федерации, муниципального служащего либо лица, поступающего на государственную гражданскую службу Российской Федерации, муниципальную службу)

4. Пол (мужской/женский)* _____

5. Дата рождения _____

6. Адрес места жительства _____

7. Заключение

Выявлено наличие (отсутствие) заболевания, препятствующего поступлению на государственную гражданскую службу Российской Федерации (муниципальную службу) или ее прохождению*.

_____ _____ _____
(должность врача, выдавшего заключение) *(подпись)* *(Ф.И.О.)*

Главный врач учреждения здравоохранения _____ _____
(подпись) *(Ф.И.О.)*

М.П

_____

* Нужное подчеркнуть.

ПРИЛОЖЕНИЕ № 3
к Приказу Министерства здравоохранения и социального развития Российской Федерации от 26.08.2011 № 989н

Форма

СПРАВКА
об отсутствии медицинских противопоказаний для работы с использованием сведений, составляющих государственную тайну
от «___» _____ 20___ г.

_____
(полное наименование медицинской организации, место нахождения, почтовый адрес, телефон)

выдана _____
(Ф.И.О. гражданина)

дата рождения «___» _____ _____г.,

пол: мужской/женский *(нужное подчеркнуть)*,

проживающему(ей) по адресу: _____

_____
(место жительства (пребывания) гражданина – нужное подчеркнуть)

По результатам проведенного обследования не выявлено медицинских противопоказаний для работы с использованием сведений, составляющих государственную тайну:

врач-психиатр-нарколог _____
(дата обследования, Ф.И.О., подпись, печать врача (медицинской организации)

врач-психиатр _____
(дата обследования, Ф.И.О., подпись, печать врача (медицинской организации))

врач-невролог _____
(дата обследования, Ф.И.О., подпись, печать врача (медицинской организации))

Врачебной комиссией вынесено заключение об отсутствии медицинских противопоказаний для работы с использованием сведений, составляющих государственную тайну.

Председатель врачебной комиссии _____ _____ _____
(должность) *(подпись)* *(Ф.И.О.)*

Члены врачебной комиссии: _____ _____ _____
(должность) *(подпись)* *(Ф.И.О.)*

_____ _____ _____
(должность) *(подпись)* *(Ф.И.О.)*

_____ _____ _____
(должность) *(подпись)* *(Ф.И.О.)*

Место печати медицинской организации

УТВЕРЖДЕНА
распоряжением Правительства Российской Федерации от 28 декабря 2016 г. № 2867-р

ФОРМА
представления сведений об адресах сайтов и (или) страниц сайтов в информационно-телекоммуникационной сети “Интернет”, на которых государственным гражданским служащим или муниципальным служащим, гражданином Российской Федерации, претендующим на замещение должности государственной гражданской службы Российской Федерации или муниципальной службы, размещались общедоступная информация, а также данные, позволяющие его идентифицировать

Я, _____
(фамилия, имя, отчество, дата рождения,

_____
серия и номер паспорта, дата выдачи и орган, выдавший паспорт,

_____,
должность, замещаемая государственным гражданским служащим или муниципальным служащим, или должность, на замещение которой претендует гражданин Российской Федерации)

сообщаю о размещении мною за отчетный период с 1 января 20___г. по 31 декабря 20___ г. в информационно-телекоммуникационной сети «Интернет» общедоступной информации[1], а также данных, позволяющих меня идентифицировать:

№	Адрес сайта и (или) страницы сайта в информационно-телекоммуникационной сети “Интернет”
1	
2	
3	

Достоверность настоящих сведений подтверждаю.

«___» _____ 20___ г. _____
(подпись государственного гражданского служащего или муниципального служащего, гражданина Российской Федерации, претендующего на замещение должности государственной гражданской службы Российской Федерации или муниципальной службы)

_____
(Ф.И.О. и подпись лица, принявшего сведения)

[1] В соответствии с частью 1 статьи 7 Федерального закона «Об информации, информационных технологиях и о защите информации» к общедоступной информации относятся общеизвестные сведения и иная информация, доступ к которой не ограничен.

[2] В соответствии с пунктом 13 статьи 2 Федерального закона «Об информации, информационных технологиях и о защите информации» сайт в информационно-телекоммуникационной сети «Интернет» – совокупность программ для электронных вычислительных машин и иной информации, содержащейся в информационной системе, доступ к которой обеспечивается посредством информационно-телекоммуникационной сети «Интернет» по доменным именам и (или) по сетевым адресам, позволяющим идентифицировать сайты в информационно-телекоммуникационной сети «Интернет».

[3] В соответствии с пунктом 14 статьи 2 Федерального закона «Об информации, информационных технологиях и о защите информации» страница сайта в информационно-телекоммуникационной сети «Интернет» – часть сайта в информационно-телекоммуникационной сети «Интернет», доступ к которой осуществляется по указателю, состоящему из доменного имени и символов, определенных владельцем сайта в информационно-телекоммуникационной сети «Интернет».

ТРУДОВОЙ ДОГОВОР

г. Нижний Тагил «___» _____ 2019 г.

Муниципальное образование город Нижний Тагил (наниматель), в лице Главы города Нижний Тагил Пинаева Владислава Юрьевича, действующего на основании Устава города, именуемый в дальнейшем «Работодатель», с одной стороны, и _____, назначенный по итогам конкурса распоряжением Администрации города Нижний Тагил от _____ 20___ года № _____ на должность **начальника Управления городским хозяйством Администрации города Нижний Тагил,** именуемый в дальнейшем «муниципальный служащий», с другой стороны, заключили настоящий трудовой договор о нижеследующем:

1. Компетенция и права начальника Управления

1. Работодатель заключает настоящий трудовой договор с начальником **Управления городским хозяйством Администрации города Нижний Тагил** (далее – Управление) в пределах, установленных Трудовым кодексом Российской Федерации, Положением об Управлении и настоящим трудовым договором на срок: бессрочно с «___» _____ 20__ года.

Начальник Управления является муниципальным служащим.

2. Начальник Управления действует на основе единоначалия и непосредственно подчиняется первому заместителю Главы Администрации города Нижний Тагил, осуществляющему общее руководство и координацию деятельности Управления.

3. Начальник Управления и Работодатель осуществляют права и исполняют обязанности в соответствии с действующим законодательством о труде, законодательством о муниципальной службе и Регламентом Администрации города Нижний Тагил, иными локальными нормативными актами Работодателя, содержащими нормы трудового права, должностной инструкцией и настоящим трудовым договором.

4. Начальник Управления для осуществления своих обязанностей и функций по управлению Управлением:

1) организует работу Управления;

2) по согласованию с первым заместителем Главы Администрации города представляет для утверждения структуру Управления, ее численный состав;

3) в пределах своей компетенции издает приказы, необходимые для деятельности Управления документы, дает указания, обязательные для исполнения всеми работниками Управления;

4) самостоятельно решает вопросы, связанные с деятельностью Управления, исходя из необходимости обеспечения эффективной работы Управления.

5. В период отпуска, болезни начальника Управления или отсутствия по иным причинам его права и обязанности выполняет работник Управления, кандидатура которого согласовывается с первым заместителем Главы Администрации города и оформляется распоряжением Администрации города.

6. При расторжении трудового договора начальник Управления осуществляет передачу дел вновь назначенному начальнику Управления.

2. Обязанности сторон

1. Начальник Управления осуществляет руководство Управлением и на период действия настоящего трудового договора обязуется:

1) добросовестно и разумно руководить Управлением, способствовать его успешному развитию;

2) обеспечивать эффективную и устойчивую работу Управления, выполнение программ деятельности Управления, разрабатываемых начальником Управления по согласованию с первым заместителем Главы Администрации города;

3) обеспечивать сохранность муниципального имущества;

4) не разглашать сведения, составляющие служебную или коммерческую тайну, ставшие известными ему в связи с исполнением своих должностных обязанностей;

5) в установленные сроки представлять в Администрацию города планы и отчеты о деятельности Управления;

6) обеспечивать соблюдение законодательства Российской Федерации, правовых актов органов местного самоуправления, принятые в пределах их компетенции;

7) выполнять требования законодательства о муниципальной службе.

2. Работодатель обязан:

1) не поручать начальнику Управления выполнение работы, противоречащей Положению об Управлении, должностной инструкции и не предусмотренной настоящим трудовым договором;

2) в течение одного месяца давать ответ на обращение начальника Управления по вопросам, требующим согласования (разрешения) с Администрацией города;

3) отменять приказы и иные акты начальника Управления, в случае если эти акты создают возможность причинения ущерба, в том числе материального характера, Управлению, государственным и общественным интересам, интересам города Нижний Тагил;

4) принимать в установленном порядке решения о привлечении к ответственности начальника Управления за ненадлежащее исполнение его обязанностей.

3. Оплата труда и социальные гарантии начальника Управления

1. За выполнение должностных обязанностей, предусмотренных настоящим трудовым договором, из фонда оплаты труда Управления в соответствии со штатным расписанием начальнику Управления выплачивается денежное содержание, которое состоит из:

– должностного оклада в размере **19966** рублей в месяц;

– ежемесячной надбавки к должностному окладу за особые условия муниципальной службы; ежемесячной надбавки к должностному окладу за выслугу лет; ежемесячной надбавки к должностному окладу за классный чин муниципальной службы, ежемесячной надбавки за работу со сведениями, составляющими государственную тайну, в соответствии с распоряжением Работодателя; материальной помощи. Указанные выплаты производятся в соответствии с Положением о размерах и условиях оплаты труда лиц, замещающих муниципальные должности и должности муниципальной службы в городе Нижний Тагил, утвержденным Решением Нижнетагильской городской Думы пятого созыва от 22.10.2009 № 72.

Исчисление стажа муниципальной службы, дающего право на получение ежемесячной надбавки за выслугу лет, производится в соответствии с законом Свердловской области;

– ежемесячной премии по результатам труда за фактически отработанное время в соответствии с Положением о премировании работников органов Администрации города Нижний Тагил;

– районный коэффициент в размере 15 процентов должностного оклада.

2. Заработная плата начальнику Управления выплачивается в сроки, установленные Правилами внутреннего трудового распорядка Администрации города.

3. Начальнику Управления предоставляется основной ежегодный оплачиваемый отпуск продолжительностью 30 календарных дней. Дополнительный оплачиваемый отпуск за выслугу лет и ненормированный режим труда устанавливается в соответствии с законодательством. Нерабочие праздничные дни, приходящиеся на период отпуска, в число календарных дней отпуска не включаются и не оплачиваются. Отпуск предоставляется в соответствии с графиком отпусков.

4. Начальнику Управления гарантируется обязательное государственное страхование на случай причинения вреда здоровью и имуществу в связи с исполнением им должностных обязанностей и обязательное социальное страхование на случай заболевания или потери трудоспособности в период работы по настоящему трудовому договору.

Обязанность по обеспечению безопасных условий и охраны труда начальника Управления, расследование несчастного случая, происшедшего с начальником Управления, возлагается на Управление.

4. Ответственность начальника Управления

1. За неисполнение или ненадлежащее исполнение своих обязанностей начальник Управления несет ответственность в порядке и на условиях, установленных законодательством Российской Федерации и настоящим трудовым договором.

2. За ненадлежащее выполнение начальником Управления своих обязанностей к нему могут быть применены следующие дисциплинарные взыскания:

1) замечание;

2) выговор;

3) увольнение, в том числе по основаниям, предусмотренным настоящим трудовым договором.

3. Дисциплинарное взыскание действует в течение года и может быть снято до истечения этого срока по инициативе Главы города.

4. Решение о привлечении начальника Управления к дисциплинарной ответственности принимается Работодателем.

5. Изменение и расторжение трудового договора

1. Трудовой договор может быть изменен или дополнен по инициативе любой из сторон их обоюдным решением, оформляемым дополнительным соглашением, в связи с изменением законодательства Российской Федерации, Свердловской области, органов местного самоуправления.

2. Трудовой договор может быть расторгнут по основаниям, предусмотренным законодательством Российской Федерации:

1) по соглашению сторон;

2) по инициативе начальника Управления;

3) по инициативе Работодателя;

4) по иным основаниям, предусмотренным Трудовым кодексом РФ и иными федеральными законами.

3. Расторжение договора по соглашению сторон:

При достижении соглашения сторон о расторжении трудового договора, выраженном в письменной форме, трудовой договор считается расторгнутым.

4. Досрочное расторжение договора по инициативе начальника Управления:

Начальник Управления имеет право досрочно расторгнуть трудовой договор, предупредив об этом Работодателя не позднее, чем за месяц до расторжения трудового договора. Заявление передается в отдел муниципальной службы Администрации города, который готовит соответствующее распоряжение Администрации города Нижний Тагил.

5. Расторжение трудового договора по инициативе Работодателя:

Трудовой договор с начальником Управления, может быть расторгнут Работодателем на основаниях, предусмотренных законодательством Российской Федерации о труде (статьи 81 Трудового кодекса РФ) и муниципальной службе (статья 19 Федерального закона от 02.03.2007 № 25-ФЗ).

6. При прекращении трудового договора выплата всех сумм, причитающихся начальнику Управления, производится в день увольнения. Если начальник Управления в день увольнения не работал, то соответствующие суммы должны быть выплачены не позднее следующего дня после даты увольнения.

7. Споры, связанные с исполнением, изменением, прекращением настоящего трудового договора, по которым Работодатель и начальник Управления не пришли к общему соглашению, разрешаются судом.

6. Иные условия

1. В части, не предусмотренной настоящим трудовым договором, стороны руководствуются законодательством Российской Федерации о труде и муниципальной службе, Положением об Управлении.

2. Стороны обязуются соблюдать конфиденциальность условий настоящего трудового договора, кроме случаев, когда:

1) стороны по обоюдному согласию сделают изъятие из этого правила;

2) стороны ссылаются на условия трудового договора для защиты своих интересов в суде;

3) об условиях трудового договора информируются работники Управления и другие лица в связи с необходимостью исполнения трудового договора;

4) стороны информируют об условиях трудового договора своих доверенных лиц, представителей, уполномоченные органы.

3. Записи в трудовую книжку о назначении, переводе и увольнении начальника Управления и хранение трудовой книжки осуществляет отдел муниципальной службы Администрации города.

4. Споры и разногласия по настоящему трудовому договору разрешаются в порядке, установленном действующим законодательством о труде.

5. Настоящий трудовой договор составлен в двух экземплярах. Один экземпляр хранится у Работодателя, второй – у начальника Управления. Оба экземпляра имеют одинаковую юридическую силу.

7. Реквизиты и подписи сторон:

Работодатель:	**Начальник Управления:**
Муниципальное образование город Нижний Тагил	_____
622034, Свердловская область, г. Нижний Тагил, ул. Пархоменко, 1а	паспорт _____,
	выдан _____
	Домашний адрес: _____
	Страховое свидетельство Государственного пенсионного страхования _____
Глава города Нижний Тагил	
_____ В. Ю. Пинаев	_____ ФИО

Экземпляр трудового договора на руки получил(а):

АДМИНИСТРАЦИЯ ГОРОДА НИЖНИЙ ТАГИЛ

ПОСТАНОВЛЕНИЕ

ОТ 05.06.2019 № 1165-ПА

О внесении изменений в постановление Администрации города от 10.02.2014 № 236-ПА «О создании Единых комиссий по осуществлению закупок товаров, работ, услуг для обеспечения муниципальных нужд города Нижний Тагил»

В связи с кадровыми изменениями в Администрации города Нижний Тагил, руководствуясь Уставом города Нижний Тагил,

ПОСТАНОВЛЯЮ:

1. Внести в постановление Администрации города Нижний Тагил от 10.02.2014 № 236-ПА «О создании Единых комиссий по осуществлению закупок товаров, работ, услуг для обеспечения муниципальных нужд города Нижний Тагил» (далее – Единая комиссия) (с изменениями, внесенными постановлениями Администрации города Нижний Тагил от 27.02.2014 № 311-ПА, от 27.02.2014 № 312-ПА, от 06.06.2014 № 1037-ПА, от 21.11.2014 № 2483-ПА, от 09.02.2015 № 311-ПА, от 17.02.2015 № 416-ПА, от 23.03.2015 № 722-ПА, от 24.06.2015 № 1537-ПА, от 24.07.2015 № 1865-ПА, от 08.07.2016 № 1983-ПА, от 27.07.2016 № 2160-ПА, от 18.08.2016 № 2356-ПА, от 03.02.2017 № 270-ПА, от 19.04.2017 № 920-ПА, от 24.07.2017 № 1740-ПА, от 07.08.2017 № 1902-ПА, от 07.08.2017 № 1918-ПА, от 06.09.2017 № 2162-ПА, от 13.09.2017 № 2241-ПА, от 15.12.2017 № 3083-ПА, от 22.12.2017 № 3175-ПА, от 14.05.2018 № 1398-ПА, от 05.09.2018 № 2319-ПА, от 25.02.2019 № 372-ПА, от 26.03.2019 № 548-ПА, от 25.04.2019 № 828-ПА) следующие изменения:

в тексте Приложения № 1-9 слова «отдела торгов, запросов котировок экономического управления» заменить словами «отдела проведения закупок управления муниципальных закупок».

2. Установить, что действие пункта 1 настоящего постановления распространяется на правоотношения, возникшие с 30 апреля 2019 года.

3. Опубликовать данное постановление в газете «Тагильский рабочий» и разместить на официальном сайте города Нижний Тагил.

В. Ю. ПИНАЕВ,
Глава города.

ПОПРАВКА

В № 61 (24813) от 5 июня 2019 года, на странице 4 номер постановления Администрации города Нижний Тагил от 31.05.2019 «О подготовке проекта о внесении изменений в Правила землепользования и застройки городского округа Нижний Тагил» номер постановления следует читать **№ 1128-ПА.**

АДМИНИСТРАЦИЯ ГОРОДА НИЖНИЙ ТАГИЛ

ПОСТАНОВЛЕНИЕ

ОТ 06.06.2019 № 1182-ПА

О передаче элементов благоустройства

В соответствии с постановлением Администрации города Нижний Тагил от 13.06.2017 № 1388-ПА «Об утверждении муниципальной программы «Формирование современной городской среды в городе Нижний Тагил на 2017 – 2024 годы» (в редакции постановлений Администрации города Нижний Тагил от 20.06.2017 № 1437-ПА, от 04.08.2017 № 1892-ПА, от 16.03.2018 № 779-ПА, от 03.05.2018 № 1335-ПА, от 14.05.2018 № 1447-ПА, от 19.09.2018 № 2385-ПА, от 13.11.2018 № 2791-ПА, от 07.12.2018 № 3017-ПА, от 04.03.2019 № 409-ПА, от 29.03.2019 № 574-ПА), постановлением Администрации города Нижний Тагил от 19.05.2017 № 1159-ПА «Об утверждении Порядка представления, рассмотрения и оценки предложений заинтересованных лиц о включении дворовой территории в муниципальную программу «Формирование комфортной городской среды в городе Нижний Тагил на 2017 – 2022 годы» (в редакции постановлений Администрации города Нижний Тагил от 13.10.2017 № 2486-ПА, от 31.10.2017 № 2623-ПА, от 27.08.2018 № 2237-ПА), руководствуясь Уставом города Нижний Тагил,

ПОСТАНОВЛЯЮ:

1. Дать согласие Муниципальному казенному учреждению «Служба заказчика городского хозяйства» на передачу элементов благоустройства дворовых территорий многоквартирных домов, созданных в ходе реализации муниципальной программы «Формирование современной городской среды в городе Нижний Тагил на 2017 – 2024 годы» в 2018 году, собственникам помещений в соответствующих многоквартирных домах согласно Приложению.

2. Управлению жилищного и коммунального хозяйства Администрации города организовать передачу объектов благоустройства дворовых территорий собственникам помещений в многоквартирных домах в соответствии с актами приема-передачи.

3. Муниципальному казенному учреждению «Служба заказчика городского хозяйства»:

1) оформить технические паспорта на дворовые территории;

2) подготовить акты приема-передачи объектов благоустройства дворовых территорий.

4. Опубликовать данное постановление в газете «Тагильский рабочий» и разместить на официальном сайте города Нижний Тагил.

5. Контроль за выполнением настоящего постановления возложить на заместителя Главы Администрации города по городскому хозяйству и строительству В. П. Юрченко.

Срок контроля – 1 декабря 2019 года.

В. Ю. ПИНАЕВ,
Глава города.

ПРИЛОЖЕНИЕ

к постановлению Администрации города от 06.06.2019 № 1182-ПА

Перечень дворовых территорий, благоустроенных в 2018 году

1. Город Нижний Тагил, улица Попова, дом 19.

2. Город Нижний Тагил, проспект Ленинградский, дом 72а, дом 74, дом 76, дом 78, дом 80, дом 82, дом 84, дом 86, дом 88.

3. Город Нижний Тагил, улица Выйская, дом 27, дом 29, дом 31, дом 33, улица Верхняя Черепанова, дом 40, дом 44, дом 46, дом 48.

4. Город Нижний Тагил, улица Техническая, дом 2, дом 4, дом 6, улица Кутузова, дом 1, дом 3, дом 5, улица Металлургов, дом 6а.

5. Город Нижний Тагил, улица Пархоменко, дом 137.

6. Город Нижний Тагил, улица Зари, дом 31, дом 33, дом 33а, дом 35, дом 37, дом 39, дом 41.

7. Город Нижний Тагил, улица Первомайская, дом 33, дом 35, дом 37, дом 39, улица Красноармейская, дом 68, дом 70, дом 72.

8. Город Нижний Тагил, улица Дарвина, дом 34, дом 36, дом 38, улица Балакинская, дом 43.

9. Город Нижний Тагил, улица/проспект Мира, дом 31, дом 31а, дом 33, улица Газетная, дом 97.

Извещение о проведении собрания о согласовании местоположения границ земельных участков

Кадастровым инженером Кулаковой Еленой Яковлевной (622030, г. Нижний Тагил, ул. Красноармейская, д. 38, оф. 2; bti096@mail.ru; тел. +7 (912) 222-25-56; реестровый номер 36943; номер в гос. реестре СРО № 007 от 29.06.2016) **выполняются кадастровые работы в отношении земельного участка с кадастровым номером 66:56:0115001:50 (обл. Свердловская, г. Нижний Тагил, ул. Серебрянский тракт, дом 29).**

Заказчик – Снастин Александр Яковлевич (адрес для связи: Свердловская область, г. Нижний Тагил, ул. Серебрянский тракт, дом 29, телефон 8-967-85-365)

Собрание заинтересованных лиц по поводу согласования местоположения границ состоится по адресу: г. Нижний Тагил, ул. Красноармейская, 38, оф. 2, 15 июля 2019 г., в 10.00.

С момента опубликования извещения в течение 15 дней с проектом межевого плана выше перечисленных земельных участков можно ознакомиться по адресу: г. Нижний Тагил, ул. Красноармейская, 38, оф. 2.

Обоснованные возражения после ознакомления с проектом межевого плана необходимо направить в течение 1 месяца с момента опубликования извещения по почтовому адресу: 622016, г. Нижний Тагил, ул. Красноармейская, 38, оф. 2.

Смежный земельный участок, с правообладателями которых требуется согласование местоположения границ: с кадастровым номером 66:56:0115001:51 (обл. Свердловская, г. Нижний Тагил, ул. Серебрянский тракт, дом 27).

При проведении согласования местоположения границы при себе необходимо иметь документы, удостоверяющие личность, документы, подтверждающие полномочия представителей заинтересованных лиц, а также документы, подтверждающие права заинтересованных лиц на соответствующие земельные участки (часть 12 статьи 39, часть 2 статьи 40 Федерального закона от 24 июля 2007 г. № 221-ФЗ «О кадастровой деятельности»).

Реклама

Извещение о проведении собрания о согласовании местоположения границ земельных участков

Кадастровым инженером Кулаковой Еленой Яковлевной (622030, г. Нижний Тагил, ул. Красноармейская, д. 38, оф. 2; bti096@mail.ru; тел. +7 (912) 222-25-56; реестровый номер 36943; номер в гос. реестре СРО № 007 от 29.06.2016) **выполняются кадастровые работы в отношении земельных участков: с кадастровым номером 66:56:0401010:11 (обл. Свердловская, г. Нижний Тагил, СК № 6 ПО «УВЗ», ст. «Восточная сортировка», бригада 1, уч. 11); с кадастровым номером 66:56:0401010:13 (обл. Свердловская, г. Нижний Тагил, СК № 6 ПО «УВЗ», ст. «Восточная сортировка», бригада 1, уч. 13); с кадастровым номером 66:56:0401010:14 (обл. Свердловская, г. Нижний Тагил, СК № 6 ПО «УВЗ», ст. «Восточная сортировка», бригада 1, уч. 14).**

Заказчик – Васильян Татьяна Павловна (адрес для связи: 622001, Свердловская область, г. Нижний Тагил, пр. Ленинградский, д. 36, телефон 8-912-229-29-49).

Собрание заинтересованных лиц по поводу согласования местоположения границ состоится по адресу: г. Нижний Тагил, ул. Красноармейская, 38, оф. 2, 15 июля 2019 г., в 10.00.

С момента опубликования извещения в течение 15 дней с проектом межевого плана выше перечисленных земельных участков можно ознакомиться по адресу: г. Нижний Тагил, ул. Красноармейская, 38, оф. 2.

Обоснованные возражения после ознакомления с проектом межевого плана необходимо направить в течение 1 месяца с момента опубликования извещения по почтовому адресу: 622016, г. Нижний Тагил, ул. Красноармейская, 38, оф. 2.

Смежные земельные участки, с правообладателями которых требуется согласование местоположения границ: обл. Свердловская, г. Нижний Тагил, СК № 6 ПО «УВЗ», ст. «Восточная сортировка», бригада 1, уч. 7 (№ 66:56:0401010:7); обл. Свердловская, г. Нижний Тагил, СК № 6 ПО «УВЗ», ст. «Восточная сортировка», бригада 1, уч. 8 (№ 66:56:0401010:8); обл. Свердловская, г. Нижний Тагил, СК № 6 ПО «УВЗ», ст. «Восточная сортировка», бригада 1, уч. 12 (№ 66:56:0401010:12).

При проведении согласования местоположения границы при себе необходимо иметь документы, удостоверяющие личность, документы, подтверждающие полномочия представителей заинтересованных лиц, а также документы, подтверждающие права заинтересованных лиц на соответствующие земельные участки (часть 12 статьи 39, часть 2 статьи 40 Федерального закона от 24 июля 2007 г. № 221-ФЗ «О кадастровой деятельности»).

Реклама

Извещение о проведении собрания о согласовании местоположения границы земельного участка

Кадастровым инженером Ганиной Еленой Александровной (66-14-810; 622001, Свердловская область, г. Нижний Тагил, ул. Горошникова, 56, кабинет № 424; реестровый номер 32881; номер в гос. Реестре СРО № 007 от 29.06.2016; Elenaganina@bk.ru; тел. 8 (3435) 41-83-71) **в отношении земельного участка с кадастровым номером 66:19:1901003:1, расположенного по адресу: Свердловская область, Пригородный район, СТ Геолог, Тагильский ГРЭ, уч. № 31, выполняются кадастровые работы по уточнению местоположения границы земельного участка.**

Заказчиками кадастровых работ являются: Масалович Игорь Евгеньевич (622005, Свердловская область, г. Нижний Тагил, улица Кутузова, дом 6, кв. 15); Трофимова Марина Валентиновна (622001, Свердловская область, г. Нижний Тагил, улица Газетная, дом 46, кв. 45).

Собрание заинтересованных лиц по поводу согласования местоположения границ состоится по адресу: Свердловская область, г. Нижний Тагил, ул. Горошникова, 56, кабинет № 424, 8 июля 2019 г., в 10.00.

С проектом межевого плана земельного участка можно ознакомиться в течение 30 дней с момента выхода объявления в газете по адресу: Свердловская область, г. Нижний Тагил, ул. Горошникова, 56, кабинет № 424.

Требования по согласованию местоположения границ с установлением таких границ на местности и/или обоснованные возражения после ознакомления с проектом межевого плана необходимо направлять в течение пятнадцати дней с даты опубликования настоящего извещения по адресу: 622001, Свердловская область, г. Нижний Тагил, ул. Горошникова, 56, кабинет № 424.

Смежный земельный участок, с правообладателями которого требуется согласование местоположения границы: Свердловская область, Пригородный район, СТ Геолог, Тагильский ГРЭ, уч. № 32 (кадастровый номер 66:19:1901003:2).

При проведении согласования местоположения границы при себе необходимо иметь документ, удостоверяющий личность, а также документы, подтверждающие права на соответствующий земельный участок.

Реклама

Извещение о согласовании местоположения границ земельного участка

Кадастровым инженером Кузнецовой М. М. (идентификационный номер квалификационного аттестата 66-11-366, 622001, г. Нижний Тагил, ул. Уральская, 2, офис 14, тел. 8-922-221-15-78) **в отношении земельного участка с кадастровым номером 66:56:0403002:476, расположенного по адресу: Свердловская область, г. Нижний Тагил, СК № 2 ПО «УВЗ», ул. Пихтовая, бригада 21, уч. 480.**

Смежные земельные участки: Свердловская область, г. Нижний Тагил, СК № 2 ПО «УВЗ», ул. Пихтовая, бригада 21, уч. 479 (№ ЗУ 66:56:0403002:475); Свердловская область, г. Нижний Тагил, СК № 2 ПО «УВЗ», ул. Пихтовая, бригада 21, уч. 468 (№ ЗУ 66:56:0403002:464).

Заказчик кадастровых работ: Балуев Евгений Анатольевич (Свердловская область, г. Нижний Тагил, Уральский проспект, дом 78, кв. 60, телефон 8-912-687-23-93).

Собрание заинтересованных лиц по поводу согласования местоположения границ состоится 08.07.2019 г., в 13.30, по адресу: г. Нижний Тагил, ул. Уральская, 2, офис 14.

С проектами межевых планов можно ознакомиться в течение тридцати дней с момента выхода объявления по адресу: г. Нижний Тагил, ул. Уральская, 2, офис 14.

Требования по согласованию местоположения границ с установлением таких границ на местности и/или обоснованные возражения после ознакомления с проектами межевых планов необходимо направлять в течение пятнадцати дней с даты опубликования настоящего извещения по адресу: 622001, г. Нижний Тагил, ул. Уральская, 2, офис 14.

При проведении согласования местоположения границ при себе необходимо иметь документ, удостоверяющий личность, а также документы, подтверждающие права заинтересованных лиц на соответствующие земельные участки.

На платной основе

Извещение о проведении собрания о согласовании местоположения границ земельного участка

Кадастровым инженером Топоровой Клавдией Диявной (622016, Свердловская область, г. Нижний Тагил, ул. Ермака, 44а, kadastrovoe_byuro@mail.ru, тел. 8-912-28-77-300, 66-10-121 (Свердловская область, Пригородный район, с. Покровское, ул. Советская, 74, e-mail: toporova_k@mail.ru, тел. 8 (3435) 48-11-00) **в отношении земельного участка с кадастровым № 66:56:0208003:134, расположенного: обл. Свердловская, г. Нижний Тагил, ул. Алябьева, дом 9, выполняются кадастровые работы по уточнению местоположения границ и (или) площади земельного участка.**

Заказчиком кадастровых работ является Култышев А. В. (телефон 8-950-655-81-39; адрес: г. Нижний Тагил, ул. Алябьева, дом 9).

Собрание заинтересованных лиц по поводу согласования местоположения границ состоится по адресу: г. Нижний Тагил, ул. Ермака, 44а, кабинет № 4, 8 июля 2019 г., в 10 часов 00 минут.

С проектом межевого плана земельного участка можно ознакомиться по адресу: г. Нижний Тагил, ул. Ермака, 44а, кабинет № 4.

Обоснованные возражения относительно местоположения границ, содержащихся в проекте межевого плана, и требования о проведении согласования местоположения границ земельных участков на местности принимаются с 7 июня по 24 июня 2019 г. по адресу: г. Нижний Тагил, ул. Ермака, 44а, кабинет № 4.

Смежный земельный участок, с правообладателем которого требуется согласовать местоположение границ: кадастровый номер 66:56:0208003:125 (адрес: обл. Свердловская, г. Нижний Тагил, ул. Алябьева, дом 11).

При проведении согласования местоположения границ при себе необходимо иметь документ, удостоверяющий личность, а также документы, подтверждающие права на соответствующий земельный участок.

Реклама

ТАГИЛЬСКИЙ РАБОЧИЙ

УЧРЕДИТЕЛИ:

Администрация города Нижний Тагил, 622034, Свердловская область, г. Нижний Тагил, ул. Пархоменко, 1а;

МАУ «Нижнетагильская информационная компания «Тагил-пресс» (пр. Ленина, 11)

Газета зарегистрирована управлением Федеральной службы по надзору за соблюдением законодательства в сфере массовых коммуникаций и охране культурного наследия по УРФО Регистр. свидетельство ПИ № ФС11-1302

ИЗДАТЕЛЬ:
МАУ «Нижнетагильская информационная компания «Тагил-пресс».
622001, г. Нижний Тагил, пр. Ленина, 11.

ДИРЕКТОР Сергей Леонардович ЛОШКИН

ГЛАВНЫЙ РЕДАКТОР
Анжела Евгеньевна ГОЛУБЧИКОВА

ОТВЕТСТВЕННЫЙ РЕДАКТОР
Владимир Олегович ТРОШИН
(тел. (3435) 23-00-34)

АДРЕС РЕДАКЦИИ:
622001, г. Нижний Тагил, пр. Ленина, 11.

Выходит по средам, четвергам и пятницам.
Номер набран и сверстан в компьютерном центре МАУ «Нижнетагильская информационная компания «Тагил-пресс».

Отпечатан в ООО «Типография Нижнетагильская».
Адрес: 622001, Свердловская область, г. Нижний Тагил, ул. Газетная, 81.
З. 2153. Т. 42. Объем 18 п. л.
Цена свободная.
Время подписания в печать по графику – 19.30, фактически – 21.30.

■ Использование материалов, опубликованных в газете, только по согласованию с редакцией. Ссылка на газету обязательна.

■ Ответственность за публикуемые объявления несут рекламодатели.

■ Рекламируемые товары и услуги подлежат обязательной сертификации и лицензированию.

■ Материалы со словом «Реклама» публикуются на коммерческой основе (на правах рекламы).

Подписной индекс 2109