Сегодня

АРИНА-РАССАДНИЦА,
Капустница, лопатница.
Одинакова рассада,
Да не у всех растет,
Как надо.
У этих — голенаста,
У тех — пузаста,
У кого-то красна,
У кого-то вкусна.
У моей-то бабки
В деревне Хомут
Кочаны в пуд,
Туго завиваются,
Ешь да хвали.
Не всем открываются
Тайны земли!

Т. СМЕРТИНА.

В номере

ВОСЕМНАДЦАТОГО мая — Международный день музеев. Отношение к этому событию имеют и первоуральцы, ведь музеи есть на многих предприятиях города.

Сегодня же газета знакомит с поисковой работой юных краеведов третьей и пятой школ. Об этом рассказывается на третьей странице.

Здесь же публикуются читательская полемика, спортивная информация.

Новость

За комплекс работ на Новотрубном заводе по созданию технологического оборудования и калибров станов холодной прокатки труб, организацию, изготовление и внедрение высокопрочных труб Государственной премии Совета министров СССР удостоены Сергеев Н. И. — старший мастер цеха № 14; Романов С. В. — старший мастер цеха № 7; Старков М. Е. — слесарь цеха № 14; Араптанов Г. В.—зам. главного инженера.

ПРОЛЕТАРИИ ВСЕХ СТРАН, СОЕДИНЯЙТЕСЬ!

Под знаменем Ленина

ОРГАН ПЕРВОУРАЛЬСКОГО ГОРОДСКОГО КОМИТЕТА КПСС И ПЕРВОУРАЛЬСКОГО ГОРОДСКОГО СОВЕТА НАРОДНЫХ ДЕПУТАТОВ

ГАЗЕТА ОСНОВАНА В ИЮНЕ 1931 ГОДА | № 93 (13883) | ПЯТНИЦА, 18 МАЯ 1990 ГОДА | Выходит пять раз в неделю | ЦЕНА 3 КОП.

*Взгляд

ДОМ ПРЕТКНОВЕНИЯ

НЕ ТАК ДАВНО в самом начале улицы Ленина была огорожена стройплощадка, завезены железобетонные изделия и начались работы по возведению первого в городе десятиэтажного дома в кирпично-монолитном исполнении. Взялся за это кооператив «Монолит». Против строительства выступили жители двух близлежащих домов № 4 по улице Ленина и № 1 по улице Данилова, мотивируя тем, что двор и без того мал, негде играть детям, что многоэтажка будет затенять двор. По их настоятельной просьбе исполком своим решением приостановил, а затем запретил сооружение объекта.

Однако на первой сессии Совета народных депутатов зам. председателя Совета А. А. Колпаков вновь поднял вопрос о возобновлении строительства. Сессия поручила разобраться постоянной комиссии Совета по строительству социальной сферы и реализации жилищной программы.

Из протокола № 1 заседания постоянной комиссии по строительству.

Присутствовали восемь депутатов. Приглашены специалисты, руководители Совета, исполкома, депутаты.

Выступили:

В. А Кухта, главный архитектор:

— Вот протокол по застройке восьмого микрорайона от 1984 года. Присутствовали все службы — замечаний не было, проект одобрен. У всех архитекторов мнение одно: строить надо: дом органично образует двор, въезд. Цокольный этаж планируется отдать детям (закрытые площадки). С точки зрения норм просмотрено экспертизой и утверждено облисполкомом, ошибок нет.

С. Ф. Портнов, председатель горисполкома:

— Городу необходимо жилье, а строить негде. Надо уплотняться, развивать монолитное домостроение. Объективных причин к запрещению строительства нет.

А. А. Колпаков, зам. председателя Совета:

— Жители неправильно информированы по проекту размещения дома. Они против того, чтоб отдать цокольный этаж детям. Надо выступить в газете, а потом идти к людям на разговор.

Г. М. Еловских, главный санитарный врач города:

— Была нарушена организация стройработ. Если уберут химчистку, тогда действуют совсем другие нормы. А сейчас, если строго по закону, строить нельзя из-за близости химчистки. Сегодня есть СНИП, который позволяет уплотняться (вверх). Это надо людям объяснить.

А. П. Хорев, депутат:

— СЭС говорит, что строить нельзя: химчистку никто не уберет. Здесь надо делать зеленую зону.

Депутаты Степанов, Дударев, Парфенова, председатель постоянной комиссии Серебренников высказались за строительство дома.

Учитывая мнение большинства, постоянная комиссия решила, что явных причин для закрытия строительства нет, нормы не нарушены. поэтому дом строить надо. Необходимо убедить в этом жильцов. До заселения дома вынести цех химчистки за пределы микрорайона, оставив приемный пункт. Благоустроить детскую площадку, согласовав проект с жителями.

Из протокола общего собрания жителей дома № 4 по улице Ленина и дома № 1 по улице Данилова.

Присутствовало 105 человек.

Из постановления собрания:

Просить председателя горисполкома С. Ф. Портнова оставить в силе решение исполкома о запрещении строительства дома. Мы подтверждаем наше обращение в исполком, которое подписали 60 человек: если возобновят строительство дома, мы будем его пикетировать. Утвердить инициативную группу по запрещению строительства в количестве пяти человек под председательством депутата Н. Н. Маякова. Просить редакцию газеты опубликовать содержание постановления собрания.

ДВА ПОЛЯРНЫХ взгляда на жизненно важную ситуацию. Дом этот — в проекте застройки города: площадей для выполнения жилищной программы действительно недостает. Второй важный аргумент — развитие монолитного домостроения как одна из перспектив решения проблемы дефицита стройматериалов. Третий аргумент — инициатива кооператоров, а это плюс к мощностям треста УТТС.

С другой стороны — мнение общественности, от которого нельзя отмахнуться, которая вправе защищать свои интересы, свои жизненные блага.

Что важнее? Это и должны решить депутаты вместе с жителями восьмого микрорайона, чтобы этот дом не стал камнем преткновения в дальнейшей жизни.

*Репортаж

Оперативно, на неделю

КАК-ТО В ТЕЛЕПЕРЕДАЧЕ председатель исполкома Кировской области, проработавший на разных высоких партийных и советских должностях, сказал, что самое невероятно трудное — руководить исполкомом. К сожалению, многие из нас мало представляют, чем же занимается исполнительный орган городского Совета, что хорошего делает для города. Зато любые недостатки нашей жизни впрямую ставятся ему в вину.

Давайте откроем дверь, за которой председатель горисполкома С. Ф. Портнов еженедельно проводит часовую оперативку с руководителями всех отделов и служб исполкома.

Четверг, 10 мая, 10 часов утра. Открыв совещание, председатель горисполкома ставит, как говорится, вопрос ребром:

— Займемся мусором. Почти месяц прошел после субботников, народ старался, а плоды его усилий раздувает ветром. Коммунальные службы расписываются в бессилии, нехватке техники.

Г. М. Еловских, главный санитарный врач:

— Почему нельзя организовать погрузку мусора в вечернее время, привлечь весь имеющийся транспорт? Люди теряют веру в силу Советов. Штрафные санкции плохо помогают: наказываем исполнителей, а не руководителей.

С. Ф. Портнов:

— Накажем руководителей. Завтра на 11 утра (обращается к своему заму С. И. Лепаловскому) соберите совещание по этому вопросу.

Сергей Федорович зачитывает письмо, которое подтверждает вышесказанное: люди возмущены отношением к их труду, захламленностью улиц и кварталов, тем, что праздники пришлось встречать в грязи. Плохое водоснабжение улиц Красных Партизан и Краснофлотцев. И. о. директора ПТО ЖКХ В. Б. Попов: «Ремонтируют насос». Еще проблему поднимает автор письма: кто контролирует автомобильные выхлопы? На этот вопрос отвечает начальник ГОВД **П. П. Жолобов:**

— Если автотранспорт предприятий должен проверяться их службами, то владельцы личных автомашин обращаются на станцию техобслуживания. Там прибор не работает. Мы не можем их справедливо наказать, им негде проверить машину.

С. Ф. Портнов:

— Так что, это проблема? Не можем разобраться с приборами? Надо снимать немедленно те вопросы, которые разрешимы, не создавать излишнюю напряженность в городе. Все вышесказанное — результат безответственности, бесконтрольности и недисциплинированности. Кстати, Павел Петрович, как оперативная обстановка?

— Праздники прошли спокойно. Был один вызов: подрались собутыльники, один скончался от удара молотком. Вызывали дежурных на семейные скандалы. За неделю привлечено за спекуляцию вещами

(Окончание на 2 стр.)

ЧИТАЙТЕ НА 1 СТР. **ВЕСТЬ** газета в газете ЧИТАЙТЕ НА 2 СТР.

ПРИЕМ ПО ЛИЧНЫМ ВОПРОСАМ

Председатель исполкома Новоуткинского поссовета Г. Н. Ворошнин вел прием по личным вопросам. «С чем идут сегодня люди?» На этот вопрос Геннадий Николаевич ответил, не задумываясь: «Просят землю. После недавнего постановления отбою нет. Берут любой участок, едут издалека».

Очередной посетитель приехал из Свердловска: «Молодой, силы есть, любой участок приведу в порядок».

Что ж, Советская власть идет навстречу. Землю во временное пользование дает бесплатно. С одной стороны, неплохо. Но вот, что беспокоит: у самой власти нет денег даже на самое необходимое. Рядом со зданием исполкома стоит полуразрушенная церковь. Хочется новоуткинцам реставрировать ее, вернуть ей первозданную красоту. Подсчитали, потребуется полмиллиона. Где взять деньги? Вот если бы на местах разрешили по-хозяйски, в пределах разумного распоряжаться землей. Главным богатством любой власти...

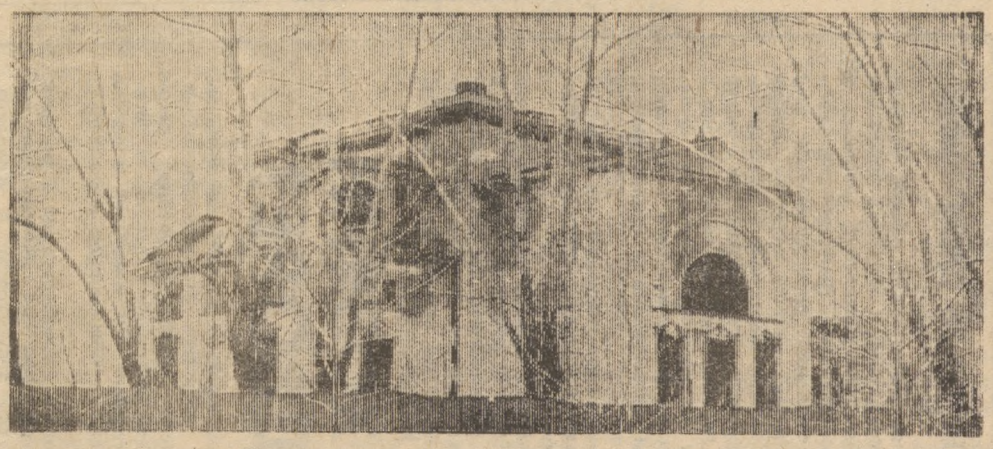

На снимках: Г. Н. Ворошнин; здание церкви.

Фото В. ЗОТОВА.

■ НАКАЗ

ОЖИВУТ ПРУДКИ

Жители Корабельной рощи неоднократно обращались в исполком, а также к народным депутатам РСФСР В. Н. Дуеву, городского Совета С. В. Авдюкову по поводу восстановления зоны отдыха и прудков. Руководство Новотрубного завода вышло с ходатайством перед исполкомом о передаче на баланс от ПО «Хромпик» прудков и прилегающей территории. Хромпиковцы много лет не желали по-настоящему позаботиться о прудках — любимом когда-то горожанами уголке отдыха.

До 5 июня «Хромпик» обязан очистить водоемы, благоустроить территорию и передать объекты на баланс новотрубникам, которые установят необходимое для отдыха оборудование, спасательный пост. Жителей микрорайона приглашают принять участие в благоустройстве зоны отдыха.

НОВЫЙ ЗАКОН — В ДЕЙСТВИИ

Недавно принят Закон «Об общих началах местного самоуправления и местного хозяйства в СССР». Местное самоуправление, говорится в нем, это самоорганизация граждан для решения непосредственно или через избираемые ими органы всех вопросов местного значения, исходя из интересов населения. Первичным территориальным уровнем местного самоуправления могут быть сельсовет, поселок (район), город (район в городе). Органы местного самоуправления функционируют в тесном взаимодействии с трудовыми коллективами, общественными организациями и движениями, создают условия для реализации каждым гражданином конституционного права на участие в управлении государственными и общественными делами.

Депутаты городского Совета по избирательным округам № 90, 91 и 92 решили в соответствии с новым законом организовать по месту жительства совет самоуправления. Об этом рассказывает народный депутат по округу № 91 БОРИС НИКОЛАЕВИЧ КОРМИЛЬЦЕВ.

КТО ХОЗЯИН ВО ДВОРЕ?

— 11 мая в дворовом клубе «Орленок», который находится в Техгороде, собрались старшие подъездов, члены домового комитета, депутатская группа, представители ГОВД, средней школы № 7, партийной организации по месту жительства. Разговор шел о создании совета самоуправления при жилищном участке № 1 Новотрубного завода.

С положениями Закона о самоуправлении и местном хозяйствовании всех ознакомил зам. председателя городского Совета народных депутатов А. А. Колпаков. Чем должен заниматься совет самоуправления по месту жительства, рассказал народный депутат областного Совета В. И. Ширинкин. Вопрос этот заинтересовал всех присутствующих, так как в будущем основная работа по месту жительства будет проводиться подобными общественными формированиями. Кто же, как не жители микрорайона, его хозяева? Кому решать, как лучше устроить жизнь, наладить быт людей, организовать их досуг, помочь в воспитании детей, развитии культуры и нравственности? Это они, избиратели наши, будут помогать во всех делах депутатам, но и контролировать их деятельность. Это они вправе отозвать досрочно своего избранника, если он не выполняет их наказов, проявляет безразличие к людям, живущим рядом и оказавшим ему доверие.

Вот и решено создать совет самоуправления, который будет избран на конференции жителей.

Создан оргкомитет для подготовки конференции жилищного участка № 1, в который вошли Н. В. Бутаков, председатель домового комитета, Г. В. Григорьева, начальник жилучастка № 1, народные депутаты В. Ф. Жидко, Б. Н. Кормильцев, А. А. Осипов, П. М. Чистяков, представитель парторганизации по месту жительства, Г. Я. Чекасина, председатель товарищеского суда.

Принято решение избрать делегатами на конференцию от каждого подъезда (от 15 квартир) по два человека. Выборы делегатов провести на альтернативной основе до 1 июня. Конференцию намечено провести 4 июня в 18 часов в здании УПК (бывшая школа № 7). Утвержден также график дежурства жителей в своем микрорайоне по охране общественного порядка.

ВЕСТЬ
газета в газете

Официальная хроника

ИСПОЛКОМ горсовета утвердил задание по бронированию рабочих мест для трудоустройства выпускников средних школ и подростков на период летних каникул на предприятиях, в организациях и кооперативах города. К примеру, Новотрубный завод обязан предоставить 325 рабочих мест выпускникам и 170 школьников обеспечить работой в летние каникулы. Ребят примут 31 предприятие и организация.

* * *

В СВЯЗИ с увеличением жалоб на длительные сроки установки квартирных телефонов, факты внеочередной телефонизации при горисполкоме создана комиссия для рассмотрения заявлений, которую возглавил зам. председателя горисполкома С. И. Лепаловский. В нее вошли П. И. Евдокимов, П. Д. Кадилов, Ю. М. Ковалев.

НА ЗАМЕТКУ ДЕПУТАТАМ

Прошу проверить

Прочитав в газете «Под знаменем Ленина» информацию о ходе заседания первой сессии городского Совета народных депутатов, я обратила внимание на то, как проходило утверждение на должность начальника ГОВД П. П. Жолобова.

У Жолобова была альтернатива: А. И. Гуков, заместитель начальника горотдела. Голосование было открытым, но почему-то ход голосования был прерван, за второго кандидата голосовать не стали, а объявили перерыв.

В перерыв, который был объявлен сразу же после голосования за Жолобова, где он не прошел по числу голосов, вдруг появилось заявление от сотрудников горотдела за 70 подписями. Удивительно, как это могли за короткое время собрать столько подписей? Или это заявление было написано заранее на всякий случай? Я просила бы депутатов проверить этот факт досконально. Ведь ходят упорные рассказы о том, что сотрудники милиции не подписывались под этим заявлением, а подписи были поставлены на чистом листе якобы на получение набора продуктов.

И еще непонятно, как можно выдвигать человека на такую должность, если ему дважды избиратели выразили свое недоверие во время выборов в областной Совет?

Т. ТИТОВА,
член горкома КПСС.

ПИСЬМО по этому поводу — не единственное в редакционной почте. «Не могу согласиться с председателем горисполкома С. Ф. Портновым, который в своем интервью газете говорит, что нельзя впрямую связывать рост преступности с руководством ГОВД. А с кем ее связывать? — пишет избиратель Булатова. — Спекулянтов полно, а милиция плохо с ними работает. Лукавит Сергей Федорович, когда говорит, что Жолобов—опытный руководитель и способен новое здание для отдела построить. Что ж раньше не строил? Старожил города Портнов не может не знать мнений горожан о руководителе ГОВД: оно далеко не лучшее...»

Прокомментировать письмо мы попросили председателя Совета народных депутатов А. Ф. Бунакова:

СЛУХИ

— Первая сессия горсовета не утвердила П. П. Жолобова на должность начальника ГОВД. На следующую сессию исполком должен представить новых кандидатов, которых предложит областное управление внутренних дел. Считая, что в нашем отделе нет подходящей по профессиональным данным кандидатуры, УВД рекомендует сессии несколько кандидатов, один из которых первоуралец, учится сейчас в Академии МВД. Так что депутаты будут решать этот вопрос на второй сессии.

— Александр Федорович, ходят слухи, по словам избирателей, что исполком намерен предложить также на эту должность Н. П. Минькина, зам. председателя горисполкома?

— Действительно, исполком предлагал кандидатуру Н. П. Минькина, но руководство ОУВД отклонило это предложение.

Оперативно, на неделю

(Окончание. Начало на 1 стр.)

16 человек, вином — один, в медвытрезвитель доставлено 53 человека, составлено 18 протоколов за антисанитарное состояние дворов и улиц.

— У санитарной службы есть вопросы?

Г. М. Еловских:

— Вчера был выброс с «Хромпика».

В. Г. Кадочников, председатель комитета по охране природы:

— Опять сероводород. Пробы взять не могли: руководителей предприятия на месте не было, спецмашина-лаборатория завода ушла в Свердловск. В таких ситуациях городу нужна немедленно вневедомственная лаборатория.

С. Ф. Портнов:

— На митингах говорим одно — делаем другое. Владимир Георгиевич (обращается к Кадочникову), повторите нашу телеграмму в адрес их министерства. Будем снижать объемы производства «Хромпика» или закрывать. Лабораторию Гидромета временно разместим в помещениях магазинов старого рынка. Любовь Васильевна (обращается к зав. горторготделом Ишковой), подумайте с директором горпромторга, куда перевести комиссионный магазин.

РАЗНЫЕ ВОПРОСЫ возникли за этот час. Важные вопросы нашей повседневной жизни. Нужен постоянно действующий штаб по благоустройству и озеленению. Когда будет организована служба 05 — своеобразная диспетчерская города по всем неотложным вопросам? Как активизировать выборы народных заседателей? Почему не огорожены стройки, открыты канализационные люки?

Закроем дверь. Сейчас председатель выслушает руководителей других отделов для полноты картины многогранной городской жизни, примет оперативные решения. Через сутки отсюда уже выходили люди, ответственные за чистоту и благоустройство кварталов и улиц, выходили далеко не в радужном настроении. А в субботу состоялись еще две важные встречи: руководство города отвечало на претензии работников дошкольных учреждений, готовых поддержать всесоюзную забастовку, представителей предприятий, где затянулись выборы народных заседателей, отчего возникла угроза прекращения работы народного суда...

Так все-таки прав был мэр Кировской области или нет?

*ФОТОНАКАЗ

ОДНА ИЗ САМЫХ острых городских проблем — наши коммунальные беды: от текущих кранов и нехватки воды до ее изобилия в совершенно неожиданных местах...

Наглядная фотокартина, не правда ли? Это море на перекрестке улиц Чкалова и Папанинцев прямо под окнами руководства УЖКХ НТЗ, которое, по их словам, не может привести в рабочее состояние ливневую канализацию. Топит подвалы домов, магазина, аптеки, улица непроходима для пешеходов, заливает радиаторы.

Товарищи депутаты этого округа! Может, у вас найдутся силы преодолеть этот естественно - искусственный водоем?

Фото В. ЗОТОВА.

АКТУАЛЬНОЕ ИНТЕРВЬЮ

Наши читатели убеждены, что журналисты—самые осведомленные, информированные люди. Поэтому за ответом на любой вопрос, за консультацией по любому поводу — к нам.

Итак, ВОПРОС № 1 текущей недели: «Правда ли, что с 1 июня килограмм мяса в магазине будет стоить 9 рублей, сливочного масла — 7 рублей, сыра — 25 рублей, сахара — 3 рубля и т. д.? А с 1 июля цены на промышленные товары, пользующиеся спросом у населения, как зарубежного, так и отечественного производства, возрастут на 300 процентов?»

ВЕСТЬ
газета в газете

Народ волнуется по поводу...

Рассеять или, наоборот, подтвердить эти слухи мы попросили самого компетентного на сей счет человека в городе — председателя исполкома горсовета С. Ф. ПОРТНОВА.

— Эти слухи дошли и до меня. Сразу же связался с областным управлением торговли. Там про повышение цен пока ничего не известно, документации никакой не поступало. Как только получим документацию, немедленно ее обнародуем.

Так что пока цены — 25, 9, 7 рублей — не более чем слухи.

ВОПРОС № 2: «Куда исчезли яйца?»

На него отвечает товаровед горпищеторга **Н. Л. Шулина:**

— Фонды на яйца у нас большие. За второй квартал должны получить 7 миллионов 250 тысяч штук, то есть в месяц — 2,416 миллиона. За 13 дней мая получили миллион 250 тысяч штук. К примеру, только 13 мая в магазин № 10 завезли 25 тысяч штук. Разобрали мгновенно. В другое время этого хватало на неделю. Перебои с яйцами начались с Пасхи. Это повторяется каждый год. В прошлом году положение выровнялось к 15 мая. Нынче, думаем, стабилизируется после 20-х чисел мая, в начале июня.

С. Ф. Портнов добавил:

— Звонил на Свердловскую птицефабрику, откуда мы получаем яйца. Там сейчас сложное положение с кормами. В связи с этим снизилась яйценоскость кур.

Н. Л. Шулина:

— Да, теперь в день будем получать на 100 тысяч штук меньше, как и другие города области. Разницу в 180 тысяч штук восполним яичным порошком, который хорошо добавлять в тесто.

ВОПРОС № 3: «Когда в городе начнут отлавливать бездомных собак и организуют площадки для выгула собак?»

Его мы тоже адресуем **С. Ф. Портнову.**

— Эти вопросы мы специально рассматривали. Бездомных собак очень много. Недели через две начнем отлов.

— И куда же будут их девать?

— В это-то пока все и упирается

Интервью взяла О. СТАРОСТИНА.

Официальная хроника

ПРИНЯТО решение об упорядочении торгового обслуживания непродовольственными товарами инвалидов и участников ВОВ и приравненных к ним категорий населения, воинов-интернационалистов, многодетных семей, инвалидов по зрению. Утвержден перечень товаров для каждой категории населения, пользующегося льготами.

■ ЧИТАТЕЛЬСКАЯ ПОЛЕМИКА

ХОЗРАСЧЕТ — НЕ ЭКСПРОМТ

Не ожидал, что на мою публикацию «Не коммерция, а человек» откликнется директор Дворца культуры огнеупорщиков Э. П. Вилисов. Думаю, что вопросы, затронутые им, волнуют и работников других клубных учреждений. Однако если внимательно прочитать материал Э. П. Вилисова («Клуб на хозрасчете» в газете от 6.04.90 г.), то в нем недостает серьезных размышлений, аргументированных возражений в мой адрес.

Эдуард Петрович, вот вы пишете: «В прошлом году мы провели 665 массовых мероприятий, из них платных — только одна треть». Но ведь речь идет о культуре, о народном творчестве, которые нельзя мерить только мероприятиями. Как нельзя никого тащить за уши на эти мероприятия. У человека всегда должен быть выбор. И, конечно, мероприятиям образца 50-х годов с изживающей себя самодеятельностью он предпочтет видео, кабельное телевидение.

Считаю, что не нужны Дворцу эти «665 мероприятий». Нужны праздники, пусть их будет 30, но они должны запомниться всем жителям поселка — и взрослым, и детям.

Далее, тов. Вилисов, вы пишете якобы о своем предложении: «Необходимо техническую службу с ее штатным расписанием и фондом заработной платы передать клубному учреждению». Но ведь это не ваше предложение. Весной прошлого года по моей инициативе были объединены две профгруппы — Дворца культуры огнеупорщиков и работников ЖКХ динасового завода. Но не прошло и полгода, как вы лично добились, чтобы это решение отменили. Что же касается предстоящего объединения технической службы с коллективом Дворца, то в этом случае инициатива исходит от профкома динасового завода.

И, наконец, последнее. Эдуард Петрович, вы отмечаете, что профсоюзные учреждения культуры в 1990 году должны перейти на новые условия хозяйствования. Но вы ни словом не обмолвились о том, что нужно сделать, какие условия создать во Дворце, чтобы перейти на хозрасчет. Из материала непонятно также, что вы вкладываете в понятие «материальная база».

Итак, от «старорежимных мероприятий» нужно отказываться. Ради очередной галочки их проводить слишком накладно. А что взамен? Что же нужно жителям поселка?

В первую очередь необходимо создать штаб выходного дня (вместо СВК), который бы вырабатывал комплексную программу досуга. В штаб должны войти представители школ № 15 и 35, дворового клуба, библиотеки, музыкальной школы, Дворца культуры, стадиона и, конечно, динасового завода.

В связи с предстоящим переходом на хозрасчет создать во Дворце правление, чтобы все вопросы решать коллегиально, а не единолично. Неплохо бы добиться ставки фотохроникера поселка на базе Дворца (помещение для лаборатории имеется, есть и желающие заниматься фотоделом). Необходимо решить вопрос о двух выходных днях для творческих работников Дворца культуры.

Хочу также обратиться к заведующему отделом культуры горисполкома М. А. Хусаенову с предложением: собрать заинтересованных представителей учреждений культуры (не только директоров, но и электриков, радистов, художников, руководителей кружков и всех желающих) для обсуждения положения в профсоюзных клубных учреждениях в связи с переходом на хозрасчет. Хотелось бы обменяться мнениями.

М. МЕНЬЩИКОВ,
секретарь партбюро ЖКХ динасового завода.

В ГОСТЯХ — ПИСАТЕЛЬНИЦА

Не так давно в гости к билимбаевцам приезжала уральская писательница Вера Кудрявцева, в творчестве которой ведущее место занимает тема войны.

Закончилась встреча концертом, который подготовили участники сельской самодеятельности. Супруги Березины, оба фронтовики, спели под гармонь песни военных лет. Пришел на встречу и участник двух войн Игнатий Андреевич Крылосов.

*Сегодня — Международный день музеев

И В МОСКВЕ ЗАНИМАЛИСЬ ПОИСКОМ

Пять лет назад в средней школе № 5 по инициативе зав. гороно Т. П. Малофеевой и директора школы Н. П. Павловой был создан городской музей народного образования.

5 лет — срок немалый. За это время менялись руководители, взрослели ребята, но каждое поколение вносило свою лепту в создание музея. Первый руководитель музея Т. С. Валек вместе со своими ребятами открывала его первую страницу — «Народное образование города в первые годы Советской власти». А в последующие годы большую помощь в поисках и оформлении материалов оказали педагоги Л. Н. Демакова, Г. И. Еременко.

Сегодня в музее заполнены еще две страницы истории: «Народное образование в годы Великой Отечественной войны» и «История школы». Ведется работа по разделу «Народное образование города в условиях перестройки».

А вот его нынешние хозяева: классный руководитель 8 «Б» класса Тамара Моисеевна Кокорина — руководитель музея. Это она увлекла ребят этим важным и интересным делом. Вместе с ними участвовала во всех поисковых походах и оформлении собранного материала. В поисковой группе — Сурикова Юля, Пильщикова Катя, Могила Стас, Кравчук Дима, Черезов Сергей, Кокорин Илья, Семыгин Сергей.

Два года работают ребята в музее. За это время для учителей-ветеранов, учащихся и преподавателей школ, для родителей и гостей города проведено более 200 экскурсий. Тематика их разнообразна: «Комсомол в моей судьбе» — по страницам жизни учителей-ветеранов комсомольского движения. «Дети военной поры» — о помощи первоуральцев детям блокадного Ленинграда, эвакуированным в наш город. «Народное образование города в первые годы Советской власти и в годы Великой Отечественной войны».

На базе музея уже второй год проводятся городские семинары для руководителей и активистов школьных музеев, где ребята делятся накопленным опытом, проводят экскурсии. Ежегодно в городе проводится краеведческая конференция — это своеобразный итог работы музеев за год.

В прошлом году поисковая группа музея народного образования была награждена путевкой во Всероссийский лагерь «Дружба». Тщательно готовились ребята к поездке. Ведь их ожидало не только знакомство с достопримечательностями столицы, но и большая работа. Им предстояло принять участие во Всероссийской конференции, которая проходила в Музее В. И. Ленина на Красной площади и открыть которую было предоставлено право первоуральскому поисковому отряду, делегации нашего города.

Наверное, самое интересное — это трехдневный поход по Подмосковью, в ходе которого ребят ждали различные поисковые задания. А еще участие в субботнике по восстановлению Спасо-Бородинского монастыря, встреча за «круглым столом» с председателем педагогического общества Л. К. Балясной и представителями делегаций 12 городов страны. Ребята обменивались опытом и обсуждали новые формы работы в музее. Итог их поездки — грамота Министерства просвещения РСФСР «За успешное выполнение краеведческого задания по Подмосковью», диплом Всероссийского общества охраны памятников истории и культуры, 2 диплома станции юных туристов за лучшие результаты в конкурсах «Туристские навыки», «Поварята». В дар музею была вручена копия работы В. И. Ленина «Заметки на тезисы Н. К. Крупской».

Вернувшись из Москвы, ребята продолжили работу над разделом «История школы». Темой реферата Димы Кравчука стал рассказ о первом директоре Н. П. Павловой, который был представлен на городской краеведческой конференции в этом году и отмечен Почетной грамотой.

Есть в работе музея момент, который хочется отметить особо. Ежегодно в канун 8 Марта и 9 Мая спешат в школу на встречу со своими друзьями и с ребятами учителя-ветераны. Именно благодаря им в музее собран большой материал: документы, воспоминания, рукописные журналы, ручки и другие экспонаты. А теперь музей — это центр их встречи. Их ждут экскурсия, концерт «От всей души» и горячий чай. И лучше всех призов и дипломов для ребят — теплое, благодарное слово, сказанное ветеранами. Ощущается маленький праздник в суетливом беге будничных дней. А слезы этих людей — как напоминание: «Не забывайте нас. Ведь мы — ваша история. И нас осталось так мало. Помните о нас, пожалуйста...»

Н. ПАРФЕНОВА.

На снимке: ребята из школы № 5 в Москве.

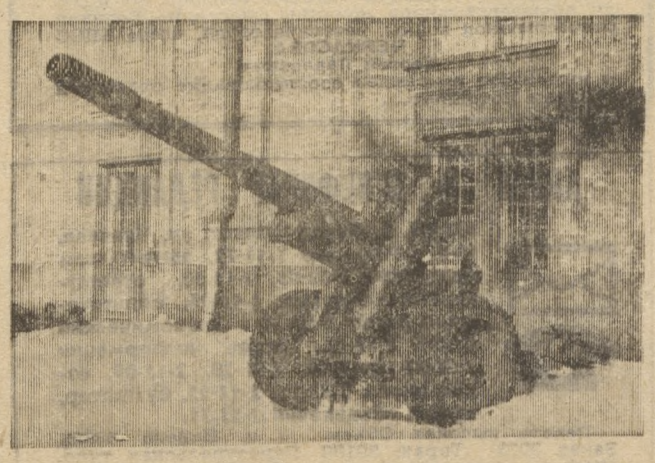

ГАУБИЦА БРАТЬЕВ-БЛИЗНЕЦОВ

Фотографию эту принес в редакцию накануне Дня Победы участник войны, бывший минометчик, а ныне военрук школы № 3 Н. Л. Малюшенко. Эта грозная пушка-гаубица, 152-миллиметровая, образца 1937 года и с номером 5900, имеет к первоуральцам прямое отношение. Ведь хозяевами ее были наши земляки братья-близнецы Д. Е. Луканин и Л. Е. Луканин.

У них интересная судьба. Оба по профессии строители. Были призваны на воинскую службу в один день, став одним боевым расчетом. В одном бою подбили семь танков наседающих фрицев. В один день вступили в члены ВКП (б). И ранило братьев в одном бою, одним снарядом. Лежали в одном госпитале и одним указом им было присвоено высокое звание Героев Советского Союза.

Фотография прислана из Военно-исторического музея артиллерии, инженерных войск и войск связи на имя председателя совета другого музея — боевой и трудовой славы в школе № 3. Музей, как и школа, которой недавно присвоено имя Героя Советского Союза М. Р. Перепечина, активно занимается военно-патриотическим воспитанием. Председатель совета музея Оксана Федоренко и член совета Юлия Олейник за поисковую работу отмечены знаком Советского комитета ветеранов войны «Подвигов героев будь достоин».

■ СПОРТ

Турнир шахматистов

Больше месяца во Дворце культуры и техники Новотрубного завода проходило состязание команд шахматистов предприятий города в зачет спартакиады. Участники и зрители с большим вниманием следили за ходом борьбы.

С первых же туров тон в турнире задали шахматисты Новотрубного. Они выигрывали одну встречу за другой, причем с убедительным счетом. Казалось неизбежным, что новотрубники станут победителями. Но к концу состязания близко к лидеру по количеству набранных очков подошли два коллектива: сборные треста Уралтяжтрубстрой и завода комплектных металлоконструкций. Конкуренция усиливалась еще тем, что встречаться меж собой команды должны были в последних турах.

И вот встреча сборных ЗКМК и Новотрубного. После упорной борьбы новотрубники терпят первое поражение со счетом 2,5:1,5. Теперь у них и строителей перед последней игрой равное количество очков — по 34,5. На два очка от них отставала команда ЗКМК. Шахматисты этой сборной делали ставку на победу во встрече с хромпиковцами.

Более пяти часов продолжались поединки. Во встрече лидеров первую победу над новотрубником В. Сарапуловым одержал А. Лагунов. Второе очко принес своей команде В. Булатов, выигравший у С. Ярина. Третий «гол в ворота» С. Григорьева забил В. Котиков. Класс игры в партии с П. Сажиным показал и чемпион города В. Давыдов. В результате — счет 4:0 и чемпионский титул у команды треста Уралтяжтрубстрой.

Новотрубникам пришлось поволноваться еще. Не обойдет ли их команда ЗКМК? Удастся ли им остаться на втором месте? Удалось, поскольку хромпиковцы настроены были более решительно, чем их противник. Они одержали победу с перевесом в два очка. Шахматисты завода комплектных металлоконструкций заняли только третье место.

Напряженным соперничество было и в личном зачете. Лучший результат здесь показал работник треста Уралтяжтрубстрой В. Давыдов. Непросто ему было добиться этого: с чемпионом города каждый соперник играет вдвое бдительнее. Но тем радостней победа.

Во взрослых соревнованиях приняли участие коллективы из школ № 7 и 21. Конечно, блестящих побед от них никто и не ждал, ведь ребята участвовали в таком турнире впервые, но отдельные красивые грамотные партии у юных были. И главное — школьники показали, что они могут бескомпромиссно бороться за доской, не страшась авторитетов.

П. ЯСВОЙН,
председатель городской шахматной федерации.

Приглашаем поболеть

Сегодня с 10 часов во Дворце водных видов спорта проводятся соревнования на первенство областного комитета профсоюза рабочих металлургической промышленности.

Приглашаем болельщиков. Вход свободный.

ДОМАШНЯЯ КОПИЛКА

Из черствого хлеба

Бутерброды «Полосатые». Черный хлеб нарезать ломтиками, намазать тонким слоем сливочного масла, покрыть ломтиком сыра, соответствующим в точности размеру хлебного ломтика, и так повторить несколько раз. На верхний слой хлеба положить небольшой груз на 15—20 минут, затем разрезать тонким острым ножом поперек. Бутерброды уложить веером на блюдо и украсить листьями салата, зеленью.

Хлебный салат. Черствый хлеб разрезают на мелкие кубики. 3 больших сочных помидора режут на 16—20 долек каждый, мелко шинкуют одну небольшую луковицу, крупно нарезают зелень петрушки. Все перемешивают в большой посуде и заправляют приправой: 3/4 стакана подсолнечного масла, 1/4 стакана столового уксуса, чайная ложка мелко порезанного чеснока, 1/2 чайной ложки соли и четверть чайной ложки молотого черного перца. Салат не мешают, а встряхивают, чтобы он пропитался заправкой. Перед подачей нужно выдержать его с полчаса при комнатной температуре.

У зеркала

Маски из свежих листьев мать-и-мачехи хорошо помогают при сухой обветренной коже лица и рук. Тщательно вымыть листья, истолочь их в ступке, смешать со свежим молоком и нанести эту кашицу на лицо. Руки надо просто подержать в этой смеси.

При сухой и нежной коже рекомендуются примочки и протирания из настоя мяты перечной. 1 ст. ложка листьев мяты заваривается стаканом кипятка, затем настаивается в течение 30 минут в закрытой посуде и процеживается. Кусочком льда из этого настоя хорошо поглаживать кожу лица.

Огуречная маска обладает легким отбеливающим, освежающим действием. Применяют ее при любой коже, склонной к пигментации и веснушкам. Свежий огурец натирают на мелкой терке, заворачивают в марлевую салфетку и накладывают на лицо на 15—20 минут.

БАНЯ ДЛЯ ЧЕБУРАШКИ

Мягкие пушистые игрушки можно помыть в пене из любого туалетного мыла, только постарайтесь не слишком мочить корпус. Затем протрите игрушку тряпкой, смоченной в чистой теплой воде, пока не снимется вся пена. Когда игрушка высохнет, осторожно расчешите ее. Синтетический порошок применять не надо.

Игрушки из плюша можно почистить смесью из равных частей бензина и крахмала. Их смазывают смесью, сушат, а затем чистят щеткой и хорошо проветривают.

Игрушки из декоративной соломки протрите мягкой щеткой, смоченной водой, в которую добавлена соль. Высушите игрушки в тени.

Целлулоидные и резиновые игрушки моют тряпкой, смоченной в теплой воде с туалетным мылом, затем протирают тряпкой, смоченной в холодной воде и хорошо отжатой.

НА САДОВОМ УЧАСТКЕ

Рекомендации специалиста А. Левиной.

Черенки с древесных пород растений, предназначенные для посадки, нужно выбирать с ясно выраженной почкой на верхнем узле. Они хорошо укореняются. Черенки же со спящими почками, как правило, не укореняются.

Саженцы розы быстрее и лучше приживутся, если перед посадкой в грунт подержать их в растворе, состоящем из двух таблеток микроудобрений, 0,2 грамма марганца и 50 граммов настоя календулы. Для изготовления настоя календулы берется 0,5 кг цветов, которые заливаются литром воды и настаиваются в течение суток.

Опытные садоводы рекомендуют перед посадкой смородины черенки поместить на 3 часа в настой чая, который изготавливается по следующему рецепту: 1 грамм чая залить 0,5 литра кипятка, настоять в течение часа. Высаживать черенки рекомендуется в хорошо увлажненную почву, сутки после высадки растение не поливать.

Черенок фикуса должен состоять из одного листа с неповрежденным глазком и половины нежного междоузлия без глазка. Перед посадкой черенки держат в теплой воде до прекращения выделения из него млечного сока. Для лучшего укоренения низ черенка расщепляют крестообразно при твердой древесине или делают надрез при мягкой. Черенки укореняют в сыром песке или в воде, особенно если к ней добавить немного сахара.

Черенки гортензии надо резать перед самой посадкой. Подвяливать их ни в коем случае нельзя! Черенок лучше брать с прикорневых побегов.

Растения с мелкими листочками укореняются успешнее. Листья при посадке снизу подрезают.

Росток сажают на глубину 2 сантиметра, но черешки нижних листьев не заглубляют. Молодые растения прикрывать не надо. На пользу им пойдет частое опрыскивание.

Землю под посадку гортензии лучше использовать хвойную.

ПАМЯТИ ТОВАРИЩА

После тяжелой продолжительной болезни скончался **Николай Леонидович Гремячкин**, бывший главный механик Новотрубного завода.

Н. Л. Гремячкин родился 7 мая 1905 года в селе Столбище ТАССР. Непросгыми были детство и юность Николая Леонидовича. В 1925 году он окончил Воткинский механический техникум. Трудовая биография Николая Леонидовича началась на Лысьвинском механическом заводе, где он работал в должности нормировщика, руководителя секции механических цехов, помощником начальника и в 1932—37 годах начальником штамповочного цеха.

На Новотрубный завод Н. Л. Гремячкин пришел в сентябре 1937 года, где начал работать в отделе главного механика зав. группой инструмента. В 1938 году закончил УПИ по специальности инженер-механик. Более 30 лет работал Николай Леонидович на руководящих должностях в механической службе завода: начальник ремонтно-механического цеха, заместитель главного механика, главный механик завода.

Н. Л. Гремячкин вложил много личного труда и энергии в механизацию, автоматизацию и модернизацию оборудования, тем самым внес большой вклад в развитие и совершенствование трубного производства. Во время проектирования стана «30-102» Николай Леонидович принимал личное участие в разработке конструкций и узлов технологического оборудования, во время строительства и пуска цеха № 8 являлся одним из руководителей монтажа технологического оборудования, ведущим инженером и организатором пусконаладочных работ. При освоении стана по предложениям Гремячкина были переработаны и в короткие сроки доведены до рабочего состояния многие основные узлы стана. Модернизация и усовершенствование этих узлов позволили резко сократить простои стана «30-102».

За добросовестный труд и большой личный вклад Н. Л. Гремячкин награжден двумя орденами «Знак Почета», Трудового Красного Знамени, орденом Ленина, медалями. Ему присвоено звание лауреата Государственной премии.

Николай Леонидович был активным общественником, неоднократно избирался депутатом городского Совета, воспитал десятки квалифицированных специалистов механиков.

Память о Николае Леонидовиче Гремячкине останется в наших сердцах.

Группа товарищей.

Редактор В. И. ПРУДНИКОВ.

комнату 12 кв. м в 2-комнатной квартире (дом деревянный, 1-й этаж) в г. Иркутске на однокомнатную квартиру в Первоуральске. Обращаться: п. Талица, ул. Цветочная, 6-а-3 после 17 часов.

* * *

две однокомнатные (на 5-м этаже) 19 кв. м в Техгороде и 13 кв. м на Динасе на 2-комнатную или 3-комнатную малогабаритную. Обращаться по тел. 2-82-96 или 7-31-74 в любое время или по адресу: ул. Вайнера, 25-а, кв. 60.

* * *

2-комнатную (32 кв. м, 1-й этаж, комнаты изолированные) на 3-комнатную. Обращаться: ул. Ватутина, 77-а, кв. 18 после 17 часов.

* * *

2-комнатную новой планировки (30 кв. м, 4-й этаж) в районе Корабельной рощи на 2-комнатную в 8-м микрорайоне (1-й этаж не предлагать) или на 3-комнатную в районе школы № 21. Звонить по тел. 904-93.

* * *

3-комнатную 45,6 кв. м, 1-й этаж, есть телефон, на 2-комнатную и комнату в квартире с соседями. Звонить по тел. 2-49-47.

* * *

однокомнатную старого типа (18,4 кв. м с нишей) по ул. Чкалова, 36-1 на две комнаты в квартире с соседями в разных домах или гостиничного типа. Обращаться: ул. Трубников, 46-126.

МЕНЯЮ КВАРТИРУ

однокомнатную кооперативную (19 кв. м, полностью оплаченная) на 2-комнатную без компенсации. Обращаться: ул. Вайнера, 43-а, кв. 13 после 18 часов.

* * *

однокомнатную в Талице на однокомнатную квартиру в черте города. Звонить по тел. 9-01-13.

* * *

две 2-комнатные 32,4 кв. м, 4-й этаж, и старого типа на 3-м этаже на 3-комнатную и однокомнатную, 1-й и 5-й этажи не предлагать. Обращаться: ул. Ватутина, 63, кв. 42 после 17 часов.

* * *

3-комнатную улучшенной планировки на 3-м этаже в 8-м микрорайоне на 2-комнатную в 8-м микрорайоне и однокомнатную. Обращаться: ул. Данилова, 3, кв. 53 после 18 часов.

* * *

2-комнатная 32,8 кв. м и комната в квартире с соседями 19,8 кв. м на 3-комнатную квартиру, желательно в Корабельной роще или на Хромпике. Обращаться: ул. Химиков, 8-45.

* * *

две комнаты в 4-комнатной квартире с одной соседкой, 4-й этаж, в районе УКТУСа в г. Свердловске на 2-комнатную квартиру в Первоуральске. Обращаться: ул. Ватутина, 47—3 после 17 часов.

* * *

3-комнатную на Самстрое 39 кв. м (имеется водопровод, приусадебный участок, овощная яма) на равноценную в черте города, можно в Талице. Обращаться: ул. Пархоменко, 9, кв. 2.

* * *

отдельную однокомнатную 17,5 кв. м с нишей, 3-й этаж, после ремонта, имеется кладовка, на квартиру большей площади по договоренности. Обращаться: ул. Ватутина, 22—36.

* * *

однокомнатную 16 кв. м в г. Нижнем Тагиле на равноценную в Первоуральске. Обращаться по тел. 2-19-68 с 8 до 17 часов.

* * *

комната в квартире с двумя соседями в г. Свердловске (п. Компрессорный) на любую жилплощадь в Первоуральске. Звонить по тел. 2-24-65.

* * *

Куплю капитальный гараж на кольцевой или в черте города. Обращаться по тел. 902-75.

* * *

Продается садовый участок в районе Самстроя, гараж в районе Первомайки. Звонить по тел. 2-71-77 после 20 часов.

* * *

Утерянный диплом Г-1 № 939422 от 28 июня 1979 года об окончании Пермского фарминститута считать недействительным.

Реклама и объявления

Кинотеатр «Восход». 18, 19 мая «ЗИТА И ГИТА» (2 серии). Сеансы: 9, 12, 15, 18, 21 час.

Кинотеатр «Космос». 18, 19 мая «КАВКАЗСКАЯ ПЛЕННИЦА». Сеансы: 10, 12 час. **Видео:** «СУПЕРМЕН IV». Сеансы: 14, 16 час. «ГВЕНДОЛЕН». Сеансы: 18, 20, 22 часа.

Дворец культуры и техники «Строитель». 19 мая «ЕГОРКА» в 11 часов, «ТРУДНО ПЕРВЫЕ 100 ЛЕТ». Сеансы: 18, 20 час.

Клуб имени В. И. Ленина. 18 мая мультсборник «НУ, ПОГОДИ!» в 13 час. «ОЧИ ЧЕРНЫЕ» (2 серии). Сеансы: 18, 20-30 час.

Видеосалон клуба имени В. И. Ленина. 18 мая «ПОЛИЦЕЙСКИЙ НАПРОКАТ» в 19 часов, «ЛУЧШАЯ ОБОРОНА — НАПАДЕНИЕ» в 21 час. «ПЯТНИЦА, 13-е» (6 часть) в 23 часа.

Спешите на ярмарку

19 мая в 10 часов на площади перед Дворцом культуры и техники Новотрубного завода проводится городская ярмарка изделий, изготовленных учащимися школ и ПТУ.

Приглашаем посетить ярмарку. Деньги, вырученные от ярмарки, будут переданы малообеспеченным семьям и малоимущим гражданам города.

Заказы на автобусы для обслуживания похорон оформляются в помещении трансагентства по адресу: пр. Космонавтов, 26.

Сердечно благодарю работников Билимбаевской швейной фабрики Зуеву Зою Ильиничну, Зуева Виктора Александровича и Елохину Анну Петровну за оказанную помощь в похоронах моего мужа Быкова Александра Никитовича.

Жена.

Выражаю сердечную благодарность директору динасового завода Е. М. Гришпуну, коллективам заводоуправления, коммерческой службы, автотранспортного цеха, родным, друзьям и соседям Поповым, В. Ф. Огородниковой, Э. П. Коряко, В. А. Хрипуновой, Г. М. Хазанову, В. П. Соловьевой, учительнице школы № 15 и одноклассникам, принявшим участие в похоронах единственного, дорогого, любимого сына Соловьева Александра Валерьевича.

Мать покойного.

Дирекция, общественные организации Новотрубного завода глубоко соболезнуют родным и близким в связи с кончиной

ГРЕМЯЧКИНА
Николая Леонидовича.

Трудящиеся цеха № 1, администрация и общественные организации глубоко скорбят по поводу преждевременной кончины участника Великой Отечественной войны, ветерана труда, члена КПСС

ЧЕРКАСОВА
Сергея Павловича

и выражают искреннее соболезнование родным и близким покойного.

АДРЕС И ТЕЛЕФОНЫ РЕДАКЦИИ

623100, г. Первоуральск, ул. Чкалова, 18-в. Редактор 2-15-72, заместители редактора 2-52-05, 2-14-50, ответственный секретарь 2-14-94, политический отдел 2-17-27, экономический отдел 2-53-47, отдел информации 2-52-83, 2-16-16, 2-96-20, 2-15-09, отдел писем 2-52-21, 2-14-65, бухгалтер, прием объявлений 2-53-71.

Печать высокая. Объем 1 п. л. Индекс 53825. Заказ 3973. Тираж 39190. Первоуральская типография упрполиграфиздата Свердлоблисполкома, Первоуральск, пр. Ильича, 26-а.