КОНТРОЛЬНЫЙ ЭКЗЕМПЛЯР

ПРОЛЕТАРИИ ВСЕХ СТРАН, СОЕДИНЯЙТЕСЬ!

Под знаменем Ленина

ОРГАН ПЕРВОУРАЛЬСКОГО ГОРОДСКОГО КОМИТЕТА КПСС И ПЕРВОУРАЛЬСКОГО ГОРОДСКОГО СОВЕТА НАРОДНЫХ ДЕПУТАТОВ

ГАЗЕТА ОСНОВАНА В ИЮНЕ 1931 ГОДА | № 112 (13652) | СРЕДА, 14 ИЮНЯ 1989 ГОДА | Выходит пять раз в неделю | ЦЕНА 3 КОП.

■ ПРЕДСТАВЛЯЕМ РЕЗЕРВ

СЛОВА НАПОЛНИТЬ ДЕЛОМ

Первого июня в нашей газете опубликован резерв на секретарей горкома КПСС и председателя горисполкома. Его планировалось утвердить на минувшем пленуме горкома КПСС. Но учитывая многочисленные пожелания коммунистов, пленум отложил утверждение с тем, чтобы обсудить кандидатуры, познакомиться с программами кандидатов, их взглядами на жизнь. Итак, первое знакомство с новотрубником Дмитрием Михайловичем Ивко, он предложен в резерв на второго секретаря горкома КПСС.

— Дмитрий Михайлович, с чего бы вы начали свою деятельность?

— Круг забот второго секретаря очень широкий. У меня, например, пока нет четкой картины, как работают в городе промышленность, строительство, село. То, что публикуется в газете, безоценочно. Просто цифры. А хороши или нет достижения, трудно сказать. Я бы все проанализировал. Все глобальные вопросы решить сразу невозможно, выделил бы главные.

— Из трех злободневнейших программ —Продовольственной, экологической, «Жилье-2000» — какую видите приоритетной?

— Жилищную. Пожалуй, первые две терпят, а без жилья человеку очень трудно. В нашем цехе очередь 217 человек, нынче получают квартиру те, кто ждет ее четырнадцать-пятнадцать лет. Какой же молодой рабочий будет столько ждать, да еще зарабатывая при этом 250 рублей? Вот почему я за сокращение промышленного строительства, за то, чтобы материалы, людские ресурсы высвободить на жилье.

— Как вы считаете, какая самая главная проблема для руководителя?

— На моем месте — начальника третьего цеха — пожалуй, кадры. В цехе, например, не хватает около ста человек. А нет людей, и спросить не с кого. Какой уж тут стиль руководства, лишь бы залатать дыры. Вот почему, когда на XIX партийной конференции четко прозвучало требование, мол, партийный аппарат должен заниматься только политикой, не поверилось, что это удастся. В наше время, когда обострились многие социальные проблемы, прийти к людям с одной идеологией — значит обречь себя на неудачу. Идеология устарела, закостенела как-то. Людей сейчас больше убеждает экономика, четкие перспективы и реальные сдвиги сегодня.

— Вы относитесь к многочисленному отряду молодых руководителей, возглавивших труднейшие участки при директоре В. Н. Дуеве. Многое изменилось на заводе, какова главная перемена?

— Мы приступили к решению вопроса о собственности. Долгое время пустым звуком были слова: рабочий — хозяин на заводе. Хозяин же должен быть не только членом коллектива, но и зависимым от предприятия. Аренда — вот выход. В. Н. Дуев планирует перевести на аренду весь завод, и в этом я — безоговорочный его сторонник. Надо дать людям возможность приобретать акции, вкладывать средства в развитие завода, получать хорошие проценты с этого, иметь долю из прибыли. Другого пути я не знаю.

— Дмитрий Михайлович, мы знаем из печати, что вы закончили Магнитогорский горно-металлургический институт. А как дальше складывалась ваша судьба?

—Приехал по распределению на Старотрубный завод. Полгода работал помощником мастера. Затем — мастером в третьем цехе, начальником смены, секретарем партбюро, зам. начальника, начальником цеха.

— Уверенная линия карьеры в заводском масштабе. Есть ли планы шагнуть еще выше?

— На заводе — нет. Проявить себя можно и на месте начальника цеха. Человек я беспокойный, не то что днюю и ночую в цехе, но не могу и в праздник не позвонить. Тяжело переживаю неудачи. Не люблю, когда испытываю бессилие перед какой-либо проблемой.

—А удачи часто бывают?

— Позвольте ответить шуткой: первый день месяца — праздник. План выполнен—гора с плеч. Ну, а если всерьез, то убежден: не так уж мало удач в нашей жизни, получил рабочий квартиру — удача, цех, несмотря на трудности, справился с программой — тоже хорошо. Удалось сдержаться, спокойно разрешить острую проблему — удача.

— Что главное для партийного работника, в просторечье—аппаратчика?

— Компетентность в политике и экономике, общение с людьми, умение выслушать. Человечность с большой буквы...

— Недавно мы опубликовали письмо, в котором говорится, что автор не могла пробиться по телефону ни к председателю горисполкома, ни к секретарю горкома...

— Понимаю, может быть такая ситуация. Но, мне кажется, в аппарате всегда должен быть человек на горячий случай, уполномоченный принимать меры. Отвечать людям надо в любой ситуации. У меня приемные часы в понедельник с трех до пяти. Но я всегда говорю: если нужно, наболело, приходите в любое время.

— Какая у вас семья, чем занимаетесь в свободное время?

— Жена работает на ПОЭЗРТО, двое детей. Хоть недостаточно, но стараюсь заниматься воспитанием. Люблю книги, увлекался рыбалкой. Нечасто удается порыбачить, но всякий раз с удовольствием. Может, потому, что в беспокойной жизни лучшее лекарство — тишина.

Беседу вела
Г. ВАЖЕНИНА.

Важнейшая проблема в нашей экономике — качество. На потерях от брака страна ежегодно теряет миллионы рублей. Как важно, чтобы каждый сегодня почувствовал ответственность за то, что он делает. Среди таких людей можно назвать В. Ф. Ряпосова, вальцовщика цеха № 3 Новотрубного завода. Его работу отличает надежность высокой пробы.
Фото А. КАДОЧИГОВА.

Кому сидеть за рулем

Дележ машин на предприятиях, если он проводится недемократично, как правило, оборачивается конфликтами. Учтя ошибки прошлого, поступили на заводе комплектных металлических конструкций. Недавно сюда пришло пять «Москвичей». Они получены предприятием по прямым договорам за выполнение срочного заказа.

По решению нового состава совета трудового коллектива завода было решено одну из машин выделить зам. директора по производству П. Е. Горшкову за большой вклад в установление деловых связей с заказчиками, одну передать СТК цеха готовой продукции, и три — СТК цеха № 1. Пусть решают сами, кому сидеть за рулем.

Почему именно в эти цеха? Потому что транспортный цех, ремонтно-инструментальный и второй уже имели в недавнем прошлом подобную привилегию. Тайным голосованием выбирали рабочие будущего владельца машины, учитывая его моральные и деловые качества. В цехе № 1 из пяти претендентов на машину остановили свой выбор на бригадире сварщиков И. Веретнове, сварщике Ф. Зинатове и бригадире вальцовщиков С. Галате.

В. КУРГАНОВ.

РАССТРОЙСТВО ОТ БЛАГОУСТРОЙСТВА

■ ПОЧТА НЕДЕЛИ

76 ПИСЕМ И 18 ОФИЦИАЛЬНЫХ ОТВЕТОВ ПОЛУЧИЛА РЕДАКЦИЯ ГАЗЕТЫ ЗА МИНУВШУЮ НЕДЕЛЮ.

Пожалуй, наибольший читательский резонанс вызвала работа Съезда народных депутатов в Москве. Эти отклики нашли место в рубрике «Прошу слова». Первоуральцы делились своими впечатлениями от выступлений депутатов, «примеряя» их слова и решения Съезда к жизни, проблемам города. Есть среди писем и такие, где впечатления от сегодняшней жизни общества, ожиданий и надежд на грядущие перемены переплетаются с воспоминаниями, обидами прошлых лет. Их нельзя читать без волнения. Это письма Р. Т. Новосельцевой, ветеранов труда Трегубовой, Кукаркиной, Вахрушева, других. Но красной нитью во всех обращениях горожан в редакцию прослеживается мысль, что к старому нас не повернуть, люди не хотят больше молча мириться с недостатками.

И как подтверждение этому — та часть читательской почты, где раскрываются наши бесхозяйственность, равнодушие к родному городу. Давно забыли о порядке во дворе жители дома № 10 по улице 1 Мая, принадлежащего жилищно-коммунальной конторе треста Уралтяжтрубстрой. Бесконечно проводятся раскопки: то для ремонта теплотрассы или устранения аварии на водопроводе, то для прокладки кабеля. И никакая организация не позаботилась о наведении порядка на территории. Об этом читаем в письме И. И. Кривицкого. «В конце прошлого года дом капитально ремонтировали, — пишет он. — Но дорога у дома так и осталась изуродованной до сих пор. Редко появляется у нас начальник жилищного участка. Во дворе сломан штакетник, вытаптываются и гибнут зеленые насаждения. Одно расстройство от такого благоустройства».

Не только внешним обликом дворов и улиц озабочены читатели. «Когда в нашем городе, наконец, по-настоящему займутся парком культуры и отдыха? — спрашивает в письме С. Крутова. — Ведь в выходные дни с детьми больше и пойти некуда. Если не хватает средств, может, открыть специальный счет, провести субботники?» Что ж, мысль эта пришла в голову не одной С. Крутовой. 10 июня в парке был объявлен городской субботник по наведению чистоты и порядка.

Тревогу о загрязнении территорий вокруг коллективных садов бьет И. А. Барахвостов: «Гаражный кооператив № 5 захламил все вокруг нашего сада № 6. Раньше люди здесь грибы собирали, а сейчас один мусор. Почему-то это не волнует ни работников санэпидстанции, ни общество охраны природы». Жительница Талицы Н. Тюленева обеспокоена судьбой водоема в поселке. Некогда красивое место отдыха обезображено сломанными деревьями, пепелищами от костров, кучами мусора. «Исчезли росшие когда-то здесь в изобилии купавки и медуницы! — восклицает автор письма. — Люди, что мы делаем?»

А теперь несколько ответов, присланных руководителями в редакцию. Л. Граматчикова интересовалась, кто готовил проект, по которому магазин «ВАЗзапчасть» оказался внутри заселенного квартала. Главный архитектор В. А. Кухта сообщил: «По проекту предусматривалось строительство пункта приема стеклопосуды. Отдел торговли и ОКС горисполкома по согласованию с руководством исполкома изменили назначение пункта на магазин».

Ветеран войны В. Никифоров пожаловался на водителя автобуса четырнадцатого маршрута. Заместитель начальника пассажирского автопредприятия С. А. Ячменев ответил, что бригаде водителей при подведении итогов будет снижена оценка за качество работы.

Напоследок хотелось бы рассказать о не совсем обычном обращении в редакцию ветерана труда А. С. Деревянко. 91 год прожил он на свете. В сентябре прошлого года похоронил жену. Нелегко оставаться одному на склоне жизни. И хотя не забывают Архипа Степановича дочь, работники социальной помощи на дому, а сам он материально обеспечен, ищет он старушку, которая бы согласилась с ним скоротать век. А. С. Деревянко, несмотря на годы, бодр, энергичен, ходит в магазины. Но пошаливает сердце, страшно оставаться дома одному. Нет в нашем городе службы знакомств, не печатаем и мы таких объявлений. Но на этот раз очень захотелось помочь человеку. А кто откликнется на его просьбу, пусть придет или напишет в редакцию.

С. КОСТАЛЬГИНА.

Анонс

17 ИЮНЯ – ДЕНЬ ГАЗЕТЫ

Второй раз будет отмечаться День газеты, которой исполняется нынче 58 лет. «Под знаменем Ленина» основана в июне 1931 года, теперь ее тираж достиг 38560 экземпляров.

17—18 июня первоуральцы будут отмечать День города, и одним из его эпизодов будет праздник нашей газеты. Он начнется в 16 часов в субботу парадом старых и самодельных автомобилей, шествием циркачей и зазывал, маленьких газетчиков, которые будут продавать праздничный номер «Под знаменем Ленина». А затем на стадионе спортклуба «Уральский трубник» начнется интересная программа, в которой примут участие и герои газетных публикаций, и рабкоры, и предприятия-спонсоры праздника.

«Газета в жизни города», «Парад близнецов-заголовков», «Пресс-центр «Экология» представляет», «Живая газета» — вот несколько сюжетов массового праздника. Желающих приглашаем принять участие в благотворительной ярмарке-продаже изделий народных промыслов в фонд сооружения памятника первоуральцам, погибшим в Афганистане. «Шайтанский балясник» приглашает победителей конкурса загадок, а в фотоателье «Недели» вы можете сняться в роли киногероев либо предложить свой оригинальный фотосюжет.

Конкурс на самую жалобную жалобу, на самую интересную тему, беспроигрышная лотерея первоуральского дефицита, подписка на газеты и журналы... Завершится День газеты традиционным конкурсом силачей на приз «Под знаменем Ленина», который впервые был проведен в прошлом году.

Газета ждет встречи со своими читателями! Приходите на праздник! Приносите с собой смелые мысли и оригинальные идеи, юмор и хорошее настроение!

СЕССИЯ ГОРОДСКОГО СОВЕТА НАРОДНЫХ ДЕПУТАТОВ

В минувший четверг во Дворце культуры и техники «Строитель» состоялась 10-я сессия городского Совета народных депутатов (20 созыва) с повесткой дня: «О работе Билимбаевского поселкового и Битимского сельского Советов народных депутатов, трудовых коллективов, предприятий, учреждений по социальному развитию территории».

СОЦИАЛЬНЫЕ ПРОБЛЕМЫ РЕШАТЬ КОЛЛЕКТИВНО

Первым на трибуну поднялся председатель исполкома Билимбаевского поссовета **Ю. Ф. Рублев:**

— В январе Билимбай отметил 255 лет со дня основания.

В настоящее время это поселок городского типа, занимающий площадь 1150 гектаров, на которой проживают 6837 человек. Промышленные предприятия поселка работают стабильно, но жилищное строительство ведется слабо, медицинское обслуживание не соответствует современным требованиям, нет детского стационара, аптеки. Обе школы перегружены, требуют расширения площадей. В поселке — шесть дошкольных учреждений, клуб, Дом культуры, стадион, три спортзала, две библиотеки, три комплексных приемных пункта.

На территории поссовета расположены предприятия:

Билимбаевский экспериментальный завод строительных конструкций и деталей, выпускающий строительные металлоконструкции, оснастку для ЖБИ и средства малой механизации для строительных организаций Минлеспрома. Для населения изготавливают металлические гаражи, ворота и различные емкости.

Завод термоизоляционных материалов с годовым объемом продукции 4192 тысячи рублей, после реконструкции в 1992 году он увеличится до 12 миллионов рублей. Ежегодная прибыль — 900—1200 тысяч рублей. Но, вкладывая миллионы на реконструкцию, завод ТИМ ни рубля не вложил в социальное развитие поселка. Считаю, что нужно поручить предприятию в 1989—1990 годах сделать пристрой к школе и аптеку.

Химлесхоз добывает живицу, изготавливает пиломатериалы, занимается лесозаготовками.

Билимбаевский рудник рудоуправления ведет добычу и переработку доломита — 855 тысяч тонн, известняка — 630 тысяч тонн, щебня — 30 тысяч тонн.

Швейный цех занимается пошивом детской одежды из хлопчатобумажной ткани.

Райпо по количеству посадочных мест в столовых и по торговым площадям укладывается в нормативы. Но более половины магазинов построены до революции. Столовые строят предприятия и только для своих рабочих. В этом году будут сданы новые столовые для рабочих химлесхоза, завода ТИМ, швейного цеха. Но для открытой сети райпо не строит столовые. Не строит оно и жилье для себя, этим объясняется здесь текучесть кадров. Не участвует райпо в долевых вкладах в строительство АТС, больницы.

В этой пятилетке по Билимбаю построено жилья: БЭЗСКиД — 60-квартирный дом, поссовет — 60-квартирный дом, ТИМ — 90-квартирный дом, пос. Доломитовый — два дома по 36 квартир. Но программа «Жилье-2000» не дает права на этом успокаиваться. В настоящее время в списках на жилье стоят: в поссовете — 131 человек, на БЭЗСКиДе — 244, на ТИМе — 113, в химлесхозе — 40, на руднике — 151, в райпо — 53.

Всего 742 человека, в том числе ветеранов войны — 64, многодетных — 55. БЭЗСКиД до 2000 года планирует построить 68 квартир с приусадебными участками и постройками и три 60-квартирных дома, кроме того, благоустроить три 8-квартирных дома.

Завод ТИМ планирует построить 90-квартирный дом в 1990 году, 60-квартирный — в 1993 году, 40 благоустроенных коттеджей с приусадебными участками хозспособом и шесть индивидуальных домов. Кроме того, в 1995 году планируется построить детский комбинат на 140 мест.

Билимбаевский рудник в следующей пятилетке планирует построить два дома по 36 квартир.

Химлесхоз в 1990 году — 33-квартирный дом, на 13-ю пятилетку выделено ему 500 тысяч рублей. На долевом участии с БЭЗСКиДом построят детский комбинат на 140 мест.

Для решения жилищной проблемы обращаемся к горисполкому с просьбой ежегодно строить в поселке до 2000 года не менее 60 квартир.

В Билимбае есть больница на 60 коек, поликлиника на 150 посещений в смену, на всех предприятиях медпункты и аптека. Кроме билимбаевцев эти медицинские учреждения обслуживают жителей поселка АРЗ, совхоза «Битимский», Крылосово и всех прилегающих деревень, то есть еще 12 тысяч человек. Взрослое население мы еще можем госпитализировать, но детей приходится везти в Первоуральск, так как здание детского стационара находится в аварийном состоянии. Такая же участь через год-другой ждет и взрослое население.

Разговоры о строительстве больницы ведутся уже две пятилетки. Готов проект больничного комплекса, но о начале строительства вопрос пока не решен. Аптеку завод ТИМ нынче не построил, хотя и обещал. Билимбаевцы вынуждены за трехкопеечным лекарством ездить в Первоуральск. Эти вопросы должны быть решены немедленно.

Реконструкцию и ремонт обеих школ решено провести в 1990—1992 годах. В следующей пятилетке запланировано строительство восьмилетней школы в Доломитовом.

По разработанной продовольственной программе БЭЗСКиДу до 1995 года выделено 733 тысячи рублей. Эти средства планируется вложить на долевых началах с трестом Уралтяжтрубстрой на разработку земли, строительство животноводческих помещений. Если все это будет выполнено, то в 1992 году на каждого работающего получим 15 килограммов мяса, а в 1995 — 25.

Администрация и профком БЭЗСКиДа выделили рабочим землю под огороды, помогли вспахать, обеспечили транспортом, по заявкам трудящихся будут закупать поросят и телят.

Завод ТИМ заключил договор с объединением «Чусовское» Главсредуралстроя на долевых началах и в 1991 году планирует получать по 20 килограммов мяса на работающего. Завод также оказывает помощь своим трудящимся в приобретении скота.

Пример по выполнению Продовольственной программы показывает химлесхоз. Он взял шефство над совхозом «Долматовский» в Курганской области и в скором времени обеспечит своих трудящихся мясом по 45 килограммов на человека. Нынче построена дополнительно теплица на 500 квадратных метров, а в 1991 году планируется построить коровник стоимостью 320 тысяч рублей.

Уже сейчас химлесхоз продает излишки молока, мяса и поросят населению. Если бы вопрос о земле для расширения свинарника был решен полтора года назад, то уже сегодня билимбаевцы не ездили бы за поросятами на базар. Этот же самый вопрос райпо не может решить уже год.

Билимбаевский рудник полтора года не может добиться выделения трех гектаров земли под коллективные сады.

По личному подворью количество крупного рогатого скота пока стабилизировалось: в 1988 году — 497, в 1989 — 548, из них коров соответственно — 305 и 315.

На берегу Билимбаевского пруда расположены базы отдыха и пионерские лагеря Новотрубного завода, треста Востокметаллургмонтаж, опытно-экспериментального завода радиотелевизионного оборудования, горпищеторга, горпромторга. Канализации нет нигде, только выгребные ямы, поэтому справедлива тревога жителей по поводу загрязнения пруда. Считаю, что всем предприятиям надо собраться вместе, чтобы решить этот вопрос. И не далее, как в этом году.

Необходимо срочно реконструировать плотину. Эту работу придется делать на долевых началах предприятиям Билимбая и Первоуральска. Только сомневаюсь, что предприятия Первоуральска будут выполнять решения Билимбаевского поссовета.

Всего в этом созыве было принято 75 наказов и столько же поступило предложений от депутатов и избирателей.

Затем депутаты заслушали доклад председателя исполкома Битимского сельского Совета **Л. И. Перминова:**

— На территории сельсовета расположено восемь населенных пунктов: Битимка, поселок АРЗ, деревни Крылосово, Коновалово, Макарово, Извездная, Черемша, Хомутовка, три завода, один совхоз. Проживают здесь 3911 человек, из них в деревнях только 409 человек. Тенденция к уменьшению численности деревенского населения сохраняется. Медицинское, торговое и культурно-бытовое обслуживание оставляют желать лучшего.

На территории сельсовета три детских сада по 140 мест. Но этого уже недостаточно: нужно устроить еще 108 детей. А строительство детского сада запланировано только на Крылосовском заводе и то в 1993 году.

Битимский Дом культуры давно уже стал притчей во языцех, находится он в подвальном помещении с вечно неисправной канализацией. Старый Дом культуры сломали в 1975 году. Речь о строительстве ведется несколько лет: то тресту Уралтяжтрубстрой не нравится проект, то нет нужных материалов. Сейчас вопрос упирается в то, что в котельной совхоза не хватает тепла. Не на уровне у нас и медицинское обслуживание. В Битимке из трех медработников осталось двое, а если пациенту прописаны процедуры в билимбаевской поликлинике, то это связано со многими неудобствами: после прогревания в физкабинете приходится ждать автобус на остановке. Особенно плохо жителям Черемши. Эта деревня находится в стороне от тракта, автобус ходит всего три раза в день, и заболевшему человеку трудно лечиться. В существующих медпунктах не хватает необходимого оборудования, да и площади их малы. Но только один Крылосовский завод запланировал строительство медпункта.

На территории сельсовета десять магазинов, из них нормально оборудованы только в поселке авторемзавода. Если совхоз «Битимский» и Крылосовский завод запланировали строительство новых магазинов, то как же быть жителям Коновалово, Макарово, Черемши? Им-то кто построит? Райпо, судя по всему, не собирается этого делать.

Сегодня в очереди на жилье на предприятиях и в сельсовете стоят 319 человек. Из 45 тысяч квадратных метров жилья благоустроенного только 18,5 тысячи. Эти проблемы решатся с пуском напорного коллектора в очистные сооружения Билимбая и с проведением газопровода. И здесь нам тоже необходима помощь горисполкома.

Выполнение программы «Жилье» не на всех предприятиях идет одинаково. КИЗ из запланированных на эту пятилетку двух 60-квартирных домов один уже построил, намечает и второй. УЗТИ из 150 запланированных квартир пока сдал только 18. АРЗ также отстает. Совхоз «Битимский» из 1460 квадратных метров по плану построил 1200.

Жители деревень, особенно пожилые, жалуются на то, что покосы далеко, многим ходить уже не под силу, хотя скот держать еще в состоянии.

А как обстоит с организацией подсобных хозяйств на наших предприятиях? У АРЗ на долевых началах есть подсобное хозяйство в Таватуе. УЗТИ собирается вести подсобное хозяйство вместе с химлесхозом. И только на Крылосовском заводе еще никак не могут с этим определиться.

В этом созыве было принято от избирателей 45 наказов: 34 адресовано депутатам сельсовета, 11 — депутатам горсовета. Из 34 наказов выполнено 22, из 11 — три. Если раньше предприятия еще находили деньги на выполнение наказов, то с переходом на хозрасчет у них появились удобные отговорки: нет денег или вопрос нужно вынести на совет трудового коллектива. Если в заводских поселках хоть что-то делается, то с благоустройством и водоснабжением деревень — прямо беда. У сельского же Совета нет денег, оттого и престиж его в глазах населения крайне низок.

Обсуждение докладов перенесли на вторую половину дня, а депутаты, разделившись по комиссиям, поехали на предприятия Билимбая и Битимки. Но, к сожалению, этот выезд иначе как ознакомительным охарактеризовать нельзя: в течение менее чем полутора часов депутатам нужно было успеть встретиться с трудящимися, пообедать и вернуться обратно. Именно об этом сказал у «свободного микрофона» депутат А. М. Рапацевич:

— Если мы рассматриваем сегодня вопросы социального развития Билимбая и Битимки, так и надо было сессию проводить в Билимбаевском Доме культуры. Наши две комиссии, например, съездили бесполезно. Так ни с кем и не удалось встретиться, посмотреть, чем кормят в столовой, чем торгуют в магазинах. Мое мнение: сессия слишком заорганизована и в то же время плохо подготовлена. Ту тысячу рублей, что потратили сегодня на автобусы, лучше бы ветеранам отдать.

Вместе с членами комиссии по жилищно-коммунальному хозяйству побывала на встрече с рабочими авторемзавода. На их вопросы отвечал председатель горисполкома А. Ф. Бунаков. Что же больше всего волнует рабочих? Самый больной вопрос—строительство рядом с поселком АРЗ новой асфальтовой установки.

— Асфальт городу, конечно, нужен, — говорит председатель депутатской группы поселка авторемзавода Т. С. Сорокина. — Но поймите и нас тоже. На маленьком клочке земли, где стоит наш поселок из нескольких многоэтажных домов, на каких-то двух квадратных километрах три экологически вредных предприятия: завод ТИМ, склад которого на бывшем футбольном поле, УЗТИ — мимо него без противогаза уже нельзя проходить, Крылосовский известковый да еще бензозаправка. Чем мы дышим? Не осталось зеленого клочка земли, чтоб детей выпустить поиграть, а ведь еще недавно мы у себя под окнами землянику собирали. Да мы скоро к вам в город отдыхать ездить будем.

Откровенно говоря, из ответов председателя горисполкома так и не стало ясно, принято ли уже решение исполкома о строительстве асфальтовой установки или пока это наметки. Лишь потом стало известно, что такое решение за номером 361 было принято 29 сентября прошлого года.

Во второй половине дня, по возвращении депутатов, началось обсуждение докладов. Директор БЭЗСКиДа И. Т. Послухаев высказал предложение: вместо запланированного единого магистрального газопровода вплоть до Кузино, которого, по мнению Ивана Тихоновича, еще двадцать лет не дождаться, построить два отдельных — для Билимбая и Битимки.

Важный вопрос поднял в своем выступлении депутат Билимбаевского поссовета, член исполкома, директор химлесхоза Н. И. Копылов. Нужна ли первоуральцам мебель? Конечно же, нужна. Многолетние очереди в мебельных магазинах — красноречивое тому свидетельство. Территориальное объединение «Свердлеспром» определило химлесхозу строительство цехов корпусной мебели. Вот бы горисполкому ухватиться за это и начать строить на паях фабрику. Так нет же, никак не могут выделить землю под строительство. Если бы все получилось, то город в течение двух лет решил бы некоторые проблемы с мебелью.

Директор Крылосовского завода Н. Ф. Воевода говорил о том, что в их рабочем поселке не решены многие социальные вопросы: школа только начальная, дошкольных учреждений не хватает, клуба нет, бани нет, телефоны не работают. На территории двух соседних Советов — четыре предприятия. Пора бы подумать о строительстве на паях пионерского лагеря.

На сессии выступил генеральный директор объединения «Свердловскстройматериалы» В. Г. Сиваш. Он обратился к сессии с двумя предложениями: рассмотреть и утвердить генеральный план развития ТИМа, в продукции которого остро нуждается область и прежде всего «Средуралстрой», иначе социальное развитие территории будет заторможено. С учетом перехода области на региональный хозрасчет принять решение о слиянии БЭЗСКиДа, УЗТИ и завода ТИМ в одно предприятие, так как наличие в одном поселке трех автономных небольших предприятий экономически нецелесообразно. Это предложение уже обсуждалось, поддержано горкомом партии, но пока бойкотируется министерствами. Исполкому нужно определить свою позицию в этом вопросе. Он высказал мысль также о слиянии Билимбаевского поселкового и Битимского сельского Советов. Это пойдет только на пользу социальному развитию территории.

Заведующий отделом культуры М. А. Хусаенов просил горисполком оказать поддержку совхозу «Битимский» и КИЗу в строительстве клубов. Он говорил также о необходимости восстановить и сохранить историко-архитектурный облик Билимбая, где много уникальных зданий.

О резком сокращении лимита подрядных работ на селе говорил директор совхоза «Битимский» Л. П. Чуркин. Что толку принимать решения, если все равно они не выполняются? Горисполкому необходимо создать комиссию и проверить все решения, начиная с 1986 года. Как необходимо проконтролировать выполнение решений нынешней сессии. Несмотря на работоспособность председателей исполкомов Билимбаевского поселкового и Битимского сельского Советов Ю. Ф. Рублева и Л. И. Перминова, на их огромное желание облегчить жизнь людей, без помощи горисполкома многие вопросы они не смогут решить.

На сессии первым заместителем председателя горисполкома избран С. И. Лепаловский, председателем городского комитета по охране природы — В. Г. Кадочников и заведующей городским отделом ЗАГСа — Н. Г. Брылякова.

О. СТАРОСТИНА.

ВЕРНОСТЬ КОЛЛЕКТИВУ

Б. С. Фокин пришел на «Хромпик», когда предприятие было одним из престижных в городе. Сейчас мы понимаем, сколько мужества требуется людям, работающим во вредных условиях. Фокин верен «Хромпику», добросовестно трудится в третьем цехе слесарем по ремонту оборудования. Борис Сергеевич награжден орденом, он секретарь партийной организации цеха, рационализатор.

На снимке: Б. С. Фокин.

Фото В. ЗОТОВА.

АРЕНДА: ТРУДНЫЕ ШАГИ

КОГДА ЛЕД ТРОНЕТСЯ?

В 17 цехе Новотрубного завода в начале этого года прошел слух о переходе на арендный подряд. Слух, надо сказать, был небеспочвенный. О необходимости в цехе аренды в «Уральском трубнике» и городской газете писала начальник заводского отдела научной организации труда и зарплаты В. В. Крапивина.

Прошли месяцы, но в цехе ничего не изменилось. Сегодня рабочие, как я понял, уже мало верят тому, что эти изменения вообще когда-либо произойдут.

* * *

Решил подробнее поинтересоваться, как же обстоят в цехе дела с арендой. Начальник техбюро Б. А. Роль (он же секретарь партийной организации) в разговоре со мной рассказывал, как заинтересованно цеховое руководство встретило идею о внедрении арендных отношений.

—А не слишком ли долго занимаетесь подготовкой?

— Долго? Нет. Вопрос тщательно изучается.

А что думает по этому поводу начальник цеха В. В. Чирков? По его словам, суть арендного подряда сейчас основательно изучается администрацией завода. Готовится проект договора между коллективом цеха и предприятием, для чего подключили Свердловский институт народного хозяйства. Об аренде в цехе № 17 беседовал со многими специалистами заводоуправления. Начальнику планово-экономического отдела И. М. Гунько, начальнику отдела научной организации труда и заработной платы В. В. Крапивиной, другим задавал все тот же вопрос: устраивают ли их темпы развития на заводе арендных отношений? «Хотелось бы быстрее, — слышал, как правило, ответ. — Но вы сами понимаете: дело новое, и торопиться не стоит».

Да, в Первоуральске новотрубники являются пионерами этого начинания. Понятна озабоченность руководителей по поводу того, как правильно, с экономической выгодой внедрить аренду. Ведь работа по принципу «Бери больше — кидай дальше» уже не подходит. Как не подходит в новых условиях организация труда по принципу пресловутого «вала». И все-таки некоторая горечь от встреч с управленцами осталась. Прежде всего потому, что в стране уже есть трудовые коллективы, которые в полном составе перешли на аренду. Более того, многие из них даже план в свое время не выполняли. Значит, если захотеть, можно ускорить эту работу.

Помнится, «Социалистическая индустрия» писала о Московской фабрике «Освобожденный труд», где новые условия существуют с этого года. Показатели отличные, причем не только экономические. Сегодня зарплата рабочих составляет в среднем 500 рублей. И это при том, что фабрика полностью рассчиталась со всеми договорными обязательствами: перечислила в бюджет без малого 70 процентов прибыли да «отстегнула» родному министерству положенные проценты. Будет ли такая картина с арендой на Новотрубном? Судить не берусь, покажет время. В любом случае для достижения хороших результатов должны быть выработаны стабильные нормативы, чего пока нет. Вот чем, на мой взгляд, надо заняться в первую очередь.

Но вернемся к договору, составленному между цехом № 17 и предприятием. Он предусматривает, в частности, что цеховой коллектив с 1 января 1990 года на протяжении девяти лет арендует у предприятия средства производства. При этом, как видно из текста, цех может самостоятельно использовать все полученные доходы, в его распоряжении остается полностью и фонд оплаты труда. Кстати, в одном из пунктов оговорено, что сам договор заключается на основе добровольности, полного равноправия сторон.

«Добровольность, полное равноправие» предполагает существенную деталь: рабочие, как минимум, должны знать, что представляет из себя аренда, какие несет она плюсы. А вот с информированностью дела в цехе обстоят из рук вон плохо. В этом отчетливо убедился. Да что рабочие! Даже мастера, начальники участков довольно смутно представляют, из чего складываются арендные отношения. «Начальство знает», — слышал я при таких встречах. Невольно думаешь о том, что и партбюро цеха, и профком не слишком занимались все это время разъяснительной работой. При таком положении настоящая аренда вряд ли получится.

Теперь обратимся к «чистой» экономике. Цех № 17 выпустил для Новотрубного завода в марте для нужд завода 174 тонны различного литья. На сторону же его было отправлено 1262 тонны (63,1 процента от общего выпуска). Почти такая же картина по инструменту, тюбингам. Получается, что большую часть продукции литейщики реализовали за пределы предприятия и лишь 30 процентов осталось на заводе. Примерно такое же положение по другим месяцам. Что получается? Аренда выгодна цеху! А заводу? Вот здесь-то, по-моему, и сохраняется главная проблема: нет обоюдной заинтересованности.

Мне говорили: с внедрением аренды цеховой коллектив вполне может справиться с большим количеством заказов как на сторону, так и для своего предприятия. Но это станет возможным лишь тогда, когда люди ощутят реальность новой формы организации труда, материальную заинтересованность. Вот еще один аргумент в пользу широкого экономического «ликбеза».

Первые шаги всегда трудны. А реальный путь один: обеспечить инициативе широкую поддержку, и лед тронется.

П. ШЕВЕЛЕВ,
нештатный корреспондент.

* * *

ОТ РЕДАКЦИИ. Как мы узнали от начальника цеха № 17 В. В. Чиркова, внедрения арендного подряда в ближайшее время здесь ждать не приходится. «Не готовы расчетные цены на продукцию», — объяснил он. Интересно, а когда же все-таки ситуация прояснится? Или на собраниях литейщикам по-прежнему предстоит выслушивать от администрации одни обещания?

ЕСТЬ МНЕНИЕ

ВЫГОДА ОБЩАЯ

С переходом предприятий на хозрасчет наши совхозы лишились в лице шефов дармовой рабочей силы. Я подумал и решил предложить вот что: согласен безвозмездно убрать необходимое мне на год количество картофеля на совхозном поле обычным дедовским методом (лопатой), сразу заплатить совхозу за него наличными деньгами по государственным розничным ценам и тут же с поля увезти его личным транспортом в свою яму для хранения. Разумеется, от совхоза мне нужна квитанция, чтобы работники милиции не приняли меня за вора. Что лично мне это даст? Во-первых, буду иметь всю зиму до следующего урожая запас стандартного, не битого многочисленными перевалками картофеля, не придется весь год бегать по магазинам с авоськой. Городским властям не потребуется вкладывать деньги в строительство овощехранилищ, сократятся затраты на перевозку, уборку, хранение. Так что город тоже останется в выигрыше. Хотел бы прочитать на страницах городской газеты в ответ на свое предложение мнение руководителей совхоза «Первоуральский». Уверен, что меня поддержат многие первоуральцы. Тема эта важная, и обсудить ее надо всем миром.

В. ИВАНОВ,
читатель.

ЗАБОТА НЕ НА СЛОВАХ

ВНИМАНИЕ: ОПЫТ

Хорошее, нужное дело организовано в тресте Уралтяжтрубстрой. Год назад детский сад № 108 из обычного стал санаторным. Трест пошел на дополнительные расходы и выделил не предусмотренные штатным расписанием ставки: двух врачей, четырех медсестер, массажиста, тренера по плаванию. Питание с 93 копеек повышено до рубля 41 копейки. Дети пьют минеральную воду, ходят в сауну. «За год значительно удалось снизить заболеваемость», — говорит Т. Татаурова, инспектор по детским садам треста.

В детском садике № 103 теперь также работает массажист, тренер по плаванию и лечебной физкультуре. Здесь проводятся необходимые процедуры с детьми, имеющими нарушения осанки и заболевания опорно-двигательного аппарата. Помощь оказывает детская поликлиника, выделяет для консультаций своих специалистов.

Профком треста выделил инструктора по физкультуре, который в дошкольных учреждениях строителей проводит соревнования среди малышей, спартакиады. Создан клуб «Крепышок», объединяющий воспитателей, родителей и детей. Вечерами на детских площадках слышны звонкие ребячьи голоса: то идут веселые состязания между семьями, то езда на велосипедах.

Впервые в тресте будет организован заезд в профилакторий родителей вместе с детьми. Здесь же можно оставить малыша под присмотром воспитателя. Все указанные меры приняты с одной целью: укрепить здоровье малышей. Подобный опыт нужно распространить как можно шире в нашем городе.

В. ГУБАЧЕВ.

ДОМАШНИЙ СОБЕСЕДНИК

ЛЕСНАЯ АПТЕКА

Особой популярностью пользуется сегодня фитотерапия, то есть лечение травами. Но многие сетуют на отсутствие растительного сырья в аптеках. Почему? На этот и другие вопросы мы попросили ответить заместителя заведующей центральной аптекой № 70 О. М. Краснову.

— К сожалению, наши аптеки действительно не могут обеспечить все запросы, хотя принимаем ежегодно около четырех тонн лечебного сырья. Потому советуем населению самим заняться заготовкой трав. Растительный мир Урала богат и разнообразен. Только в нашем районе произрастает более тридцати наименований лекарственного сырья. Среди них брусника, мать-и-мачеха, подорожник, крапива, зверобой, душица, шиповник, рябина, боярышник...

—Но, наверное, не все знают, как и когда собирать лекарственное сырье...

— Консультацию можно получить в любой аптеке. О некоторых растениях расскажу сегодня. Почки сосны собирают только с боковых веток в период набухания, когда они только тронулись в рост, но еще не успели распуститься и кроющие чешуйки их только прижаты. Листья брусники собирают, не повреждая растения, весной до цветения или осенью после созревания плодов. Траву душицы, зверобоя, пижмы, пустырника, тысячелистника собирают в период цветения, срезая верхушки длиной до 20 см. Сушат травы в тени на воздухе или на чердаке при хорошем проветривании. Заготовка этих растений приходится на весенне-летний период, осенью созревают плоды, корни.

Заготовка и сдача лекарственного сырья в аптеки— миссия благородная, да и общение с природой и взрослым, и детям—незаменимое удовольствие. Только необходимо помнить, что делать это надо бережно: не вытаптывать растения, не вырывать их с корнями и обязательно на каждый квадратный метр оставлять по три-четыре крепких и хороших для восстановления зарослей.

— Ольга Михайловна, как вы уже сказали, половину лекарственного сырья заготовляют школьники. Это что, в обязательном порядке?

— Уже около двадцати лет в Свердловской области проводится конкурс «Зеленая аптека» по сбору лекарственных растений среди пионерских и школьных коллективов. Мы заключаем с ними договор. Так, в прошлом году учащиеся сдали 1802 килограмма. Призовые места заняли коллективы школ № 1, 7, 10. Они получат грамоты областного комитета ВЛКСМ и денежные премии. Хорошо справились с планом ребята школ № 3, 11, 17, 20, 40, активность проявили ученики из школ № 6, 8, 35.

— А ребят обучают правилам заготовки лекарственного сырья?

— Работники аптек приходят в школы и проводят с детьми соответствующие беседы, оставляют им проспекты. На заготовку, как правило, школьники выходят с преподавателями биологии.

—В городе не совсем благоприятная экологическая обстановка, а дети наверняка собирают травы в черте города?

— Нельзя собирать лечебное сырье вблизи дорог, промышленных предприятий. Поэтому лучше делать заготовку в лесной зоне.

— К нам обратилась читательница М. Плашенкова, которая хотела лекарственное сырье сдать в аптеку, но его не приняли. Почему?

— Не все лекарственные растения берутся аптеками, так как многие, применяемые в народной медицине, не используются в научной. К тому же некоторые занесены в Красную книгу. Поэтому желающие помочь в заготовке лекарственного сырья, прежде должны получить консультацию в аптеке.

— И в заключение нашей беседы прошу дать приемлемый для всех рецепт приготовления отвара в домашних условиях.

— Можно предложить витаминный чай, он полезен всем, ибо повышает сопротивляемость организма к инфекциям, улучшает обмен веществ. Итак, взяв по полстакана плодов шиповника и черной смородины или в том же количестве плодов шиповника и рябины обыкновенной, приготовить отвар: один стакан смеси заварить 2 стаканами кипятка и 10 минут прогревать в паровой бане, настоять 4 часа, процедить через марлю и принимать по 0,5 стакана 2—3 раза в день. Таким же способом можно приготовить аналогичный по действию чай из 7 частей рябины обыкновенной и 3 частей крапивы. Такие чаи полезны и детям, и взрослым.

Беседовала
В. ДЕМИДОВА.

■ ЛЕТО ПИОНЕРСКОЕ

СКУЧАТЬ НЕ ПРИШЛОСЬ

При школе № 12 организован городской лагерь отдыха для детей. Первая смена в составе 62 человек была приглашена в клуб им. Ленина производственного объединения «Хромпик», где мы провели для них «Музыкальный час». Оба отряда «Дружба» и «Винни-Пух» участвовали в разучивании новых танцев, пели любимые песни, играли в различные игры. А чтобы мальчики и девочки быстрее сдружились, познакомились, провели для них экспресс-интервью «Знакомство».

«Музыкальные часы» с увлекательными программами мы будем проводить с отдыхающими в городском пионерском лагере два раза в неделю.

О. ЗЫРЯНОВА,
зав. детским сектором клуба им. В. И. Ленина.

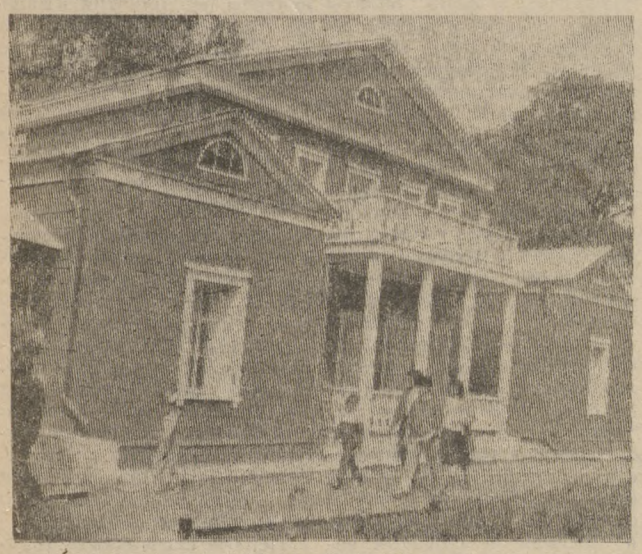

ПЕНЗЕНСКАЯ ОБЛАСТЬ. На равнинном междуречье Волги и Дона в окружении зеленых дубрав стоит старинное село Тарханы, переименованное в наши дни в Лермонтово. Здесь будущий поэт воспитывался у бабушки своей Е. А. Арсеньевой. Ныне на территории усадьбы Лермонтовский музей-заповедник. Взятые под охрану государства, давно обрели первоначальный вид двухэтажный особняк, домовая церковь, парк. Зимой и летом едут сюда люди не только из ближних городов и сел, но и почитатели творчества М. Ю. Лермонтова из разных концов страны.

К 175-летию со дня рождения поэта, которое отмечается в нынешнем году, в Тарханах обновлены основные постройки, проведена реконструкция часовни, куда с Кавказа был перевезен прах поэта.

На снимке: дом бабушки поэта Е. А. Арсеньевой в Лермонтовском музее-заповеднике.

Фото Р. КОЗЬМИНА. Фотохроника ТАСС.

■ ЧТО ДЕЛАТЬ В САДУ

НАСЕКОМЫЕ — ДРУЗЬЯ И ВРАГИ

Понятия неприязнь садоводов к насекомым. Столько труда положено, только и ждать урожай. Да появляются непрошенные «гости», которые то листья подъедят, то сгубят бутоны или на плоды набросятся. Немудрено, что любые ползающие или летающие насекомые принимаются за врагов, и их стараются уничтожить.

Конечно, многие действительно наносят немалый урон урожаю. Но среди них попадаются наши друзья, которые очень старательно поедают вредителей. Бабочки либо наносят вред, либо нейтральны. Так что война с ними оправдана. А вот среди жуков есть самые старательные помощники. Это божьи коровки. Сейчас появились тли, высасывающие сок листьев. Вот на них-то обрушились божьи коровки. Кстати, в этом году коровок довольно много. Так что надо быть внимательными и не обрабатывать растения ядохимикатами, если на них есть эти насекомые.

Многие уничтожают жужелиц, крупных жуков темно-бронзового цвета, с челюстями, как ножницы. А ведь они питаются только насекомыми, и главным образом тлями, клещами, наиболее опасными вредителями садов. А вот жук-щелкун — один из главных врагов садоводов. Он черного цвета, длиной примерно в сантиметр. Щелкуна легко можно узнать, если перевернуть на спину. Он со щелчком подпрыгивает и становится на ноги. Вредна его личинка — проволочник, которая вредит корням и клубням в земле. Кстати, и этого проволочника поедает жужелица, как и гусениц бабочек, объедающих листья.

Большую пользу приносит златоглазка, красивая, похожая на стрекозу с голубоватыми в прожилку крыльями. Она пожирает в громадных количествах тлей.

И. ЗИЛЬБЕРТ,
агроном.

* * *

А вот этот совет борьбы с колорадским жуком прислала читательница К. С. Михалева.

Одно из средств борьбы с этим вредителем — обработка почвы перед появлением всходов. Можно обойтись без химикатов и готовить растворы йода, аммиака, соды, настои чеснока, луковой шелухи. Но, пожалуй, самым эффективным является раствор дегтя, который приготовляют так: две столовые ложки на 10 литров холодной воды. Через ситечко облить кусты картофеля. Попавшие под полив жуки гибнут и больше не появляются.

Редактор В. И. ПРУДНИКОВ.

Реклама и объявления

Кинотеатр «Восход». 14, 15 июня. «КРОКОДИЛ ДАНДИ-II». (2 серии). Сеансы: 9, 12, 15, 18, 21 час.

Кинотеатр «Космос». 14, 15 июня. «ВРАГ МОЙ». Сеансы: 9, 11, 13, 15, 17, 19 час. В 21 час премьера фильма «РЭГТАЙМ».

Дворец культуры и техники «Строитель». 14, 15 июня «МАЛЬЧИК С ПАЛЬЧИК». Начало в 10-30. «УБИТЬ ДРАКОНА» (2 серии, дети не допускаются). Сеансы: 17, 19-45 час.

Клуб филиала Новотрубного завода. 14 июня «КОММЕНТАРИИ К ПРОШЕНИЮ О ПОМИЛОВАНИИ». Сеансы: 18, 20 час.

Клуб имени В. И. Ленина. 14 июня «ПРОШЛОЕ, НАСТОЯЩЕЕ, БУДУЩЕЕ», начало в 18 часов.

Клуб Трудпоселка. 14 июня. «ДОЛОЙ КОММЕРЦИЮ НА ЛЮБОВНОМ ФРОНТЕ», начало в 19 часов.

ДВОРЕЦ КУЛЬТУРЫ И ТЕХНИКИ «СТРОИТЕЛЬ»

ГАСТРОЛИ ИРБИТСКОГО ГОСУДАРСТВЕННОГО ДРАМАТИЧЕСКОГО ТЕАТРА им. А. Н. ОСТРОВСКОГО.

14 июня. С. Мрожек. **«Контракт».** Сатирическая притча в 2-х действиях.

15 июня. В. Котенко. **«Вижу берег».** Сатирическая комедия масок в 2-х действиях.

Начало в 19 часов.

ДЛЯ ВАС, ДЕТИ!

14 июня. Мария Клара Машаду. **«Похищение пуговиц».** Сказка в 2-х действиях.

Начало в 10 часов.

ВО ДВОРЦЕ КУЛЬТУРЫ И ТЕХНИКИ НОВОТРУБНОГО ЗАВОДА

■ **16 ИЮНЯ СОСТОИТСЯ**

торжественный вечер, посвященный 30-летию трубоволочильного цеха № 7.

Начало в 18 часов.

Приглашаются трудящиеся цеха, их семьи, ветераны труда, бывшие работники цеха.

ДВОРЕЦ СПОРТА ИМЕНИ 50-летия ВЛКСМ

21—22 ИЮНЯ

Центр искусств «Москва-экспресс» и фирма «ВАК» (Бельгия),

развлекательно - эксцентрическое «Шоу» с участием

аттракциона ужасов «ШОК» и показательные выступления группы силовой подготовки (мужчины и женщины).

Начало представлений 21 июня в 19 часов, 22 июня — в 18 час. 30 мин и 20 час. 30 мин.

Билеты продаются с 14 июня в кассах Дворца спорта.

Кассы работают с 9 до 20 часов.

Цена билетов:

I пояс — 3 руб. 50 коп.,

II пояс — 3 рубля,

III пояс — 2 руб. 50 коп.

■ **МАГАЗИН № 7 «ПРОМЫШЛЕННЫЕ ТОВАРЫ» (ул. Ватутина, 50)**

предлагает

брудер индивидуальный для обогрева птицы в возрасте от 1 до 20 дней. Количество обогреваемых цыплят и утят до 80, индюшат до 40. Цена 33 рубля.

Также имеется чесальная машина для рыхления в домашних условиях грубой и полугрубой овечьей шерсти. Цена 400 рублей.

В МАГАЗИНЕ № 14 «СДЕЛАЙ САМ»

(ул. Вайнера)

имеются

- магнитофоны «Россия» с акустической системой по цене 165 рублей, без акустики — 138 рублей (уценка 70 процентов),
- скороварки — 7 рублей, кастрюли алюминиевые — 1 руб. 40 коп. (уценка 40 процентов),
- ткань плащевая зеленого цвета (мерный лоскут) по цене 5 руб. 20 коп.
- плинтус пластмассовый (длина 3 м) — 50 коп. за метр,
- полозок мебельный пластмассовый (1,5 м) цена 50 коп.
- профиль алюминиевый — 70 коп.

ЛЮБИТЕЛЯМ ЭСТРАДНОЙ МУЗЫКИ

■ **МАГАЗИН № 1 «МЕЛОДИЯ» (ул. Герцена)**

предлагает

пластинки с записями песен В. Высоцкого № 5 «Мир вашему дому», № 6 «Чужая колея», № 7 «Большой каретный», № 8 «На нейтральной полосе», песен Добрынина «Синий туман», «На теплоходе музыка играет», пластинки В. Кузьмина, С. Ротару, В. Козина, Л. Лещенко, группы «Форум» и «Наутилус-Помпилиус».

УПИ ИМЕНИ С. М. КИРОВА

ОБЪЯВЛЯЕТ

прием студентов в 1989 году на первый курс дневного, а также первый и старшие курсы вечернего отделения ОТФ УПИ в Первоуральске на специальности:

■ обработка металлов давлением,

■ промышленное и гражданское строительство,

■ металлургические машины и оборудование (дневная и вечерняя формы обучения),

■ электропривод и автоматизация промышленных установок (вечерняя форма обучения).

ПРИ ПОСТУПЛЕНИИ НЕОБХОДИМЫ СЛЕДУЮЩИЕ ДОКУМЕНТЫ:

заявление (пишется на институтском бланке),

документ о среднем образовании или диплом (в подлиннике),

медицинская справка (форма 086-У),

выписка из трудовой книжки (для поступающих на вечернюю форму обучения),

6 фотографий размером 3х4 (без головного убора),

академическая справка (для восстанавливающихся на старшие курсы).

■ **ВСТУПИТЕЛЬНЫЕ ЭКЗАМЕНЫ**

на дневное отделение с 16 июля,

на вечернее — с 1 сентября,

по математике (письменно), физике (письменно), русскому языку и литературе (сочинение).

Студентам дневного отделения выплачивается стипендия. Иногородним предоставляется общежитие.

Прием заявлений и документов с 25 июня ежедневно с 13 до 19 час. 30 мин., в субботу — с 9 до 14 часов.

АДРЕС:

г. Первоуральск, пр. Космонавтов, 1, 3-й этаж, комната 37. Телефон 2-79-93.

ГОРПРОМТОРГ

МАГАЗИН № 44 «ТОВАРЫ ДЛЯ ЖЕНЩИН»

(ул. Ватутина)

предлагает

- нарядные шелковые платья белого, сиреневого, бирюзового цвета с 88 по 96 размер по цене 80 и 85 рублей,
- платья из трикотажного полотна с вышивкой люрексом синего, красного, серого цвета 92 и 96 размеров по цене 140 и 150 рублей.

В СЕКЦИИ «ГАЛАНТЕРЕЯ»

имеются

- панамы ярких расцветок с набивным рисунком и гладкокрашенные по цене 3 руб. 50 коп., и 3 руб. 90 коп.

■ **В СЕКЦИИ «ОБУВЬ»**

туфли летние кожаные с лаковой отделкой красного цвета с 21,5 по 26 размер по цене 24 рубля, туфли летние с 24 по 26 размер — 9 руб. 60 коп., туфли летние текстильные красного цвета с 23 по 26,5 размер — 4 руб. 50 коп.

ПЕРВОУРАЛЬСКОЙ ТИПОГРАФИИ требуются на работу **ученики печатников и наборщиков вручную.**

Обращаться по тел. 2-46-55 и 2-17-47.

Продается недостроенный капитальный гараж в районе старого магнитского тракта. Обращаться: пос. Талица, ул. Юбилейная, 10, кв. 2 после 17 часов.

Продается дом в пос. Первомайка по ул. Фрунзе, 35-а (жилая площадь 40 кв. м, кухня 15 кв. м, имеются надворные постройки, огород 9 соток)

В конце мая утеряна связка ключей. На одной цифра 13511423. Нашедшего прошу сообщить по тел. 2-22-48.

● Меняем

Меняется 3-комнатная благоустроенная квартира 37 кв. м в пос. Новопснове Ворошиловградской области на равноценную или 2-комнатную в Первоуральске или в поселке завода СТИ. Обращаться: поселок завода СТИ, дом 24, кв. 48 в любое время.

Меняется 4-комнатная квартира (56,5 кв. м, 5-й этаж) на 3-комнатную и 2-комнатную малогабаритную квартиры. Возможны другие варианты. 1-й этаж не предлагать. Обращаться: пр. Космонавтов, 22, кв. 158 после 20 часов.

Меняется 2-комнатная квартира 28 кв. м в г. Оренбурге на благоустроенную квартиру в Первоуральске. Обращаться: ул. Вайнера, 5, кв. 3.

Меняется 2-комнатная квартира старого типа (32,5 кв. м, 1-й этаж) на 2-комнатную малогабаритную и комнату в квартире с соседями. Возможны другие варианты. Обращаться: ул. Строителей, 22, кв. 6 после 21 часа.

● Благодарим

Выражаем сердечную благодарность всем родным, друзьям, соседям, разделившим наше горе и принявшим участие в похоронах нашей любимой мамы, бабушки, прабабушки Марковой Анны Григорьевны.

Дети, внуки, правнуки.

Выражаем сердечную благодарность коллективам лыжной фабрики и инспекции Госстраха, родным, соседям, друзьям, принявшим участие в похоронах нашего дорогого мужа, отца, брата Макарова Вадима Викторовича.

Семьи Макаровых и Памятных.

Выражаем сердечную благодарность администрации цеха № 21 Новотрубного завода, бригаде Б. М. Анищенко, мастеру Е. В. Бодрову, работникам этого цеха, друзьям, знакомым, близким, соседям, разделившим с нами горечь утраты и оказавшим помощь в похоронах нашего любимого, дорогого мужа, папы, дедушки, брата, дяди Казанцева Петра Николаевича.

Под знаменем Ленина

623100, г. Первоуральск, пр. Ильича, 21/40. Редактор 2-15-72, зам. редактора 2-52-05, ответственный секретарь 2-14-94, отдел партийной жизни 2-52-83, экономический отдел 2-53-47, отдел информации 2-14-50, отдел писем 2-52-21, бухгалтер, прием объявлений 2-53-71.

Печать высокая. Объем 1 п. л. Индекс 53825. Заказ 3273. Тираж 38560. Первоуральская типография, упрполиграфиздата Свердлоблисполкома. Первоуральск, пр. Ильича, 26-а.