КОНТРОЛЬНЫЙ ЭКЗЕМПЛЯР

ПРОЛЕТАРИИ ВСЕХ СТРАН, СОЕДИНЯЙТЕСЬ!

Под знаменем Ленина

ОРГАН ПЕРВОУРАЛЬСКОГО ГОРОДСКОГО КОМИТЕТА КПСС И ПЕРВОУРАЛЬСКОГО ГОРОДСКОГО СОВЕТА НАРОДНЫХ ДЕПУТАТОВ

ГАЗЕТА ОСНОВАНА В ИЮНЕ 1931 ГОДА | № 74 (13614) | ВТОРНИК, 18 АПРЕЛЯ 1989 ГОДА | Выходит пять раз в неделю | ЦЕНА 3 КОП.

НАВСТРЕЧУ СУББОТНИКУ

В ДВУХ ВАРИАНТАХ

Два варианта проведения коммунистического субботника разработала рабочая комиссия на заводе сварочных машин «Искра». Если погода не позволит проводить благоустройство территории предприятия, инженерно-технический персонал будет направлен в цехи. Большинство рабочих проведут субботник на своих участках 22 апреля. Некоторые из них, которые работают по скользящему графику, уже внесли свой вклад в копилку субботника. Много внимания по традиции будет уделено поселку. Приведем его в порядок силами жильцов, учащихся школы № 26, трудящихся завода.

П. РЖАННИКОВ,
секретарь партбюро.

ВКЛАД ПЯТИСОТ

22 апреля ремонтная группа механиков и электриков будет трудиться на рабочих местах, налаживая оборудование, смена «Е» второго участка футерованных труб выйдет на уборку территории.

Остальные трудящиеся цеха № 11 филиала Новотрубного завода в выходные дни займутся сбором металлолома, уберут и вывезут мусор, благоустроят территорию.

На субботнике, посвященном дню рождения В. И. Ленина, отработает около пятисот человек.

Г. САПЕГИН,
и. о. председателя профсоюзного комитета цеха № 11.

ЗАДАЧИ КОНКРЕТНЫ

Штаб по проведению коммунистического субботника в горбытуправлении возглавляет заместитель начальника Г. П. Божинская. Шесть приемщиков комплексных приемных пунктов уже отработали в счет субботника на пикировке капусты в совхозе «Первоуральский», другие будут наводить порядок на рабочих местах.

325 человек из парикмахерских, фотосалонов, Дома семейных торжеств, ателье «Сапожок» и других предприятий в честь дня рождения В. И. Ленина будут трудиться на рабочих местах, а 124 человека займутся уборкой помещений и территорий.

В. ПАВЛОВА.

ФОТОРЕПОРТАЖ

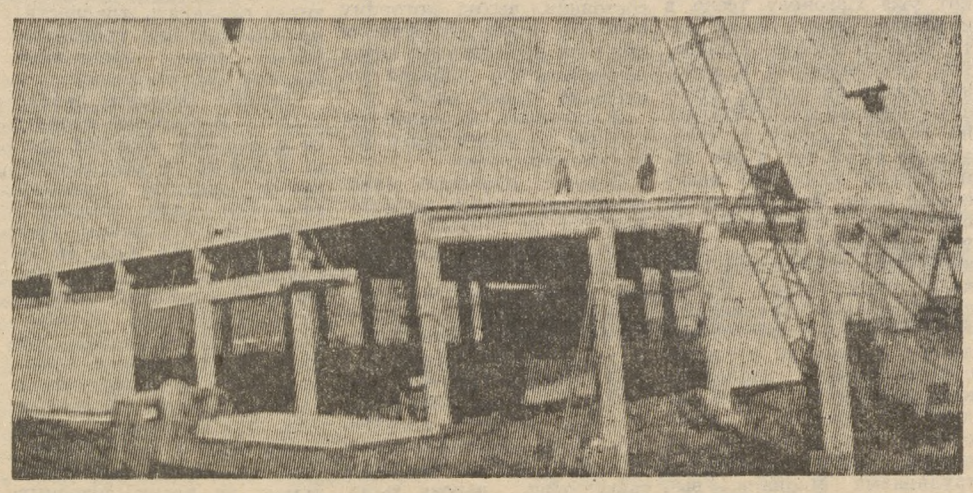

БУДЕТ СКЛАД – ГИГАНТ

Только что подвезли панельные перекрытия, и строители бригады Б. В. Мальшакова из третьего управления спешили разгрузить машину. Этот объект, начатый ими в ноябре, уже приобретает законченные формы. И хотя сдача его намечена на будущий год, строители наметили освоить нынче более полумиллиона рублей.

Всего же сметная стоимость строительства продовольственной базы горпищеторга выльется в миллион. Этот объект очень необходим городу, так как здесь на двух тысячах квадратных метров разместится мелкооптовая база с холодильником, снабжающая продуктами 120 учреждений ссциально-бытового назначения: детские сады, больницы, профилактории, базы отдыха. С вводом объекта в строй улучшится производственный быт более трехсот работников центральной базы, так как в административно-бытовом корпусе откроются столовая, здравпункт, душевые и санитарно-гигиенические комнаты.

— Пока работы идут по графику, — говорит представитель заказчика заместитель директора торга Н. В. Зимняков. — Не последнюю роль в этом играет требовательность бригадира Мальшакова, который на строительстве около двух десятков лет, обладает опытом и мастерством. Люди работают в две смены, так что задержка может случиться лишь из-за неритмичности поставок железобетона.

Это первый объект, который торг строит подрядным способом, заключив договор с трестом Уралтяжтрубстрой.

На снимках: идет монтаж перекрытия; бригадир Б. В. Мальшаков, бетонщица Г. П. Козлова.

Фото В. ЗОТОВА.

Надбавка к зарплате

В прошлом году отставание в строительстве цеха нейтрализации производственного объединения «Хромпик» составило сотни тысяч рублей.

Но не по вине подрядчика — третьего управления треста Уралтяжтрубстрой. Помешала несвоевременная поставка оборудования, другие сторонние причины. Так или иначе, а темпы на стройке сегодня требуются удвоенные. Хорошо, что руководят ею опытные прорабы Анатолий Григорьевич Висимских и Анатолий Аристархович Дерюгин. Когда под рукой материалы, можно надеяться: с заданием коллектив справится. За первый квартал, например, план выполнен по всем показателям, в том числе и по доходам.

С недавних пор в нашем управлении за высокие трудовые показатели установлена надбавка к зарплате. У А. Г. Висимских она составила 50 процентов, у А. А. Дерюгина — 35. Стоит ли говорить, что все это помогает стимулировать труд руководителей.

В. ЧУВИЛЬДИНА,
рабкор.

АВТОБУСЫ И ДОРОГИ

Почта недели

С 10 по 14 апреля редакция получила 48 писем и официальных ответов на обращение читателей и опубликованные материалы.

Почта недели изобилует жалобами на работу пассажирского автотранспорта, невнимание водителей к пассажирам, грубость контролеров, на разбитые дороги.

«Восьмого апреля в 9 час. 30 минут поехала с мужем на автобусе № 114 в коллективный сад, который находится за автодромом, — пишет Г. Д. Шептухина.—Муж недавно перенес тяжелую болезнь и перед тем, как войти в автобус, я поинтересовалась у кондуктора, остановится ли водитель у автодрома. Она ответила, что остановится. Мы сели. Но водитель проехал мимо. Не остановился он и тогда, когда пассажиры стали возмущаться, проехал почти до Теплой горы. Мне с больным мужем пришлось возвращаться назад пешком. Бессердечность водителя поражает. Почему автобусы № 110, 114 не останавливаются у автодрома? Здесь сады, и народу едет всегда много».

Рабочий цеха № 9 Новотрубного завода В. Головко, проживающий по улице Прокатчиков, 6, недоволен прекращением автобусного движения до седьмого профтехучилища якобы из-за плохой дороги, которая уже стала притчей во языцех. «Неужели в городе нет хозяина? — возмущается автор. — Сколько можно говорить о благоустройстве дорог? Пора уже, наверное, приступать к конкретным делам. Мы устали ждать перемен к лучшему. Меняются на предприятиях руководители, а в городе перемен не наблюдается: дороги не ремонтируются, автобусы как срывали графики, так и срывают».

Почти в каждой почте появляются письма о неблаговидном поведении контролеров. Вот что сообщил по этому поводу В. В. Устюгов с Динаса. «Тридцать первого марта сын мой с классом ездил в город. На обратном пути народу в автобусе было много, и он передал абонемент с просьбой закомпостировать, но назад его не получил. На конечной остановке сына задержали контролеры, потребовали уплатить штраф. Денег у него, естественно, не было. Тогда под залог забрали часы, которые вернули, когда он принес три рубля, не дав на руки квитанцию об уплате. Правомочны ли действия контролеров?»

О самовольном сокращении автобусных маршрутов № 1, 11, 12, 13 сообщает Б. Н. Свечников. И задает резонный вопрос: «До каких пор жители домов по ул. Прокатчиков, учащиеся СГПТУ № 7, сотрудники тубдиспансера, садоводы будут испытывать большие неудобства по вине коммунальников, которые столько лет не могут отремонтировать здесь дорогу? Водители автобусов не рискуют по ней ездить, и люди до места работы, до дому вынуждены в грязь ходить пешком».

П. Матюшкин, Г. Карпов, Ю. Гладков и другие сетуют на отсутствие регулярного автобусного движения маршрутов № 8, 9, 101, 114 по проспекту Ильича и проспекту Космонавтов.

И. КУРБАНГАЛЕЕВА.

ВЕСТИ ИЗ ПТУ

С ПАМЯТЬЮ ОБ ИЛЬИЧЕ

Неделю, предшествующую дню рождения В. И. Ленина, принято называть Ленинской. Как сделать так, чтобы таковой она была по сути, а не по форме? Над этим вопросом задумываются не только у нас в училище.

Как обычно проходил Ленинский зачет? Писали под диктовку «Личный комплексный план», включая туда обязательства типа: «Буду регулярно смотреть передачу «Мир и молодежь». В этом году учащимся мы предложили проводить ленинские конференции, где в ходе дискуссии, собеседований они смогут проявить свое общественное лицо. Одновременно это будет и аттестацией комсомольцев.

В ходе Ленинской недели каждый день перед учащимися будет выступать работник библиотеки с обзором последних публикаций по ленинской теме. А 19 апреля совместно с городской юношеской библиотекой проведем диспут «Наши проблемы», где выясним, какой видел В. И. Ленин систему народного образования и соответствует ли она сегодняшняя ленинскому идеалу.

21 апреля в гости в училище придет Т. Д. Федотова, работник музыкальной школы. Она проведет собеседование на тему «Любимые музыкальные произведения Ильича». И сама же их исполнит.

Завершится Ленинская неделя субботником, на который выйдут все учащиеся вместе с преподавателями.

Л. ОНИЩЕНКО,
секретарь комитета ВЛКСМ торгово-кулинарного училища.

Заявления не под копирку

Совсем недавно в горкоме ВЛКСМ привели такие цифры: за год численность городской комсомольской организации упала на несколько сот человек. Что за этим стоит? С одной стороны, потеря комсомолом авторитета, а с другой — слабая работа комсоргов.

У нас в училище из девятисот учащихся менее половины — комсомольцы. Но тем не менее отбор ведем строгий. Из одиннадцати, подавших в марте заявления, комсомольские билеты получили лишь девять. Это признанные лидеры, такие как Дмитрий Прибылев из группы электриков, Ольга Чернышова, староста группы ОТК, будущая крановщица Оксана Гирон. Они хорошо разбираются в политике, видно, что к решению вступать в комсомол пришли сознательно. Поэтому и месяц, данный для подготовки к вступлению, не прошел для них даром.

А. МЕДВЕДЕВ,
секретарь комитета ВЛКСМ СПТУ № 6.

ЧЕЛОВЕК И ЗАКОН

Выпуск № 4 (79)

Старший лейтенант милиции Александр Михайлович Казаков всегда владеет ситуацией в городе. Его должность — инспектор - дежурный ГОВД. Принимая информацию о совершенных правонарушениях и преступлениях, Казаков оперативно организует выезд на место происшествия оперативно-следственных групп. Четкий, организованный человек, один из лучших сотрудников горотдела.

Фото В. ЗОТОВА.

◆ Записки народного заседателя

Совесть — что разменная монета

«Хотел жить честно, но ничего не получилось... Когда выпью, дурной становлюсь», — стоя за барьером, отделяющим скамью подсудимых от зала, рассказывал А. А. Сазонов. Ему чуть более тридцати лет, и уже пятая судимость.

Освободившись в конце сентября, Сазонов остановился на день-другой у родственников в Первоуральске, чтобы потом ехать к родителям. Радостная встреча с родными за столом, затем утреннее похмелье. И вот уже Сазонову тесно в квартире, надо куда-то идти, что-то делать. Прихватив изготовленный в колонии макет пистолета, Сазонов отправился побродить по городу. Зашел в магазин № 47, и тут в его замутненном спиртным мозгу созрел план. Выждав, когда последний покупатель (в этот утренний час в магазине было малолюдно) покинет торговый зал, он наставил на кассира «пистолет» и грозно потребовал деньги. Кассир не потеряла самообладания, задвинула кассовый ящик. Позвала подруг на помощь. Сазонов спешно покинул магазин, но вскоре был задержан сотрудниками милиции, вызванными продавцами.

Вот такова логическая цепочка: бутылка спиртного, потеря контроля над своими действиями, преступление, опять колония.

А это уголовное дело рассматривалось в красном уголке цеха № 11 филиала Новотрубного завода. Слесарь В. М. Соловьев в нетрезвом состоянии в конторке затеял ссору с рабочим цеха, оскорбил его, ударил.

— Нормальный человек, худого за ним не замечалось. Правда, выпивал иногда, — говорили выступавшие в судебном процессе свидетели, работники цеха.

В обеденный перерыв Соловьев дома (благо живет недалеко, чуть ли не за забором филиала), выпил стакан вина и вернулся в цех уже в ином, взвинченном состоянии, выход которому нашел в драке. Можно ли признать нормальным, когда разменивается рабочая совесть на стакан вина?

А для суда нетрезвое состояние — отягчающее вину обстоятельство.

Девушка одолжила малознакомому парню магнитофон, как он просил, на неделю. Захотелось выпить с друзьями. Кутили, плясали под магнитофон. Он что-то «забарахлил». Стал парень ремонтировать магнитофон. И так не очень сведущий в этой сложной технике, в нетрезвом виде он лишь окончательно испортил магнитофон. Через некоторое время девушка стала требовать свою вещь, парень юлил. Вмешалась мать девушки. Парень снова изворачивался В результате — судебный процесс. Деньги за несовершеннолетнего любителя музыки по решению суда выплатила мать.

Почти ежедневно в течение отведенного для исполнения обязанностей народного заседателя периода участвовала в рассмотрении дел о расторжении брака. И опять пьянство — мужа, жены. И самая страдающая сторона при этом — дети.

Совсем недалеко от здания народного суда находится магазин № 75. Те безобразные сцены, которые происходят возле магазина — пьяные ссоры из-за бутылки, распитие их тут же, а то и за многострадальным (иначе не назовешь!) киоском «Союзпечать», сквернословие, — некоторые пытаются оправдать трудностями приобретения спиртного. Разве есть оправдание пьяному бескультурью?

Давайте смотреть правде в глаза. В основном толкутся в очереди, создают суету в ней не те, кто намеревается купить немного спиртного для семейного торжества, а пьяницы. Они чувствуют себя чуть ли не героями, выскакивая из магазина с прижатой к груди батареей бутылок. В магазине лезут буквально по головам. И невольно думаешь, чем может обернуться для таких очередной пьяный угар. Не исключено: бедой и для себя и окружающих.

И еще вот о чем часто думаю во время судебных заседаний и после них. Нет у большинства из нас истинного осуждения пьяниц.

Старожилы Первоуральска согласятся со мной, что в 50-х годах считалось зазорным ходить по улице с бутылками на виду — в карманах, в руках. «Чем тут гордиться?» А теперь понимающим взглядом провожают владельца «злодейки с наклейкой», что выставляется напоказ. И вот это-то понимание и одобрение, такая снисходительность страшны. Они, без преувеличения, почва, на которой всходят и прорастают уродливые всходы.

А. ФИЛАТОВА.

■ КОЛОНКА ОБОЗРЕВАТЕЛЯ

МЕДЛИТЬ НЕЛЬЗЯ

Никогда у нас в городе не было такого количества преступлений несовершеннолетних, как в прошлом году и нынче. Выросла цифра за счет участившихся краж, грабежей, разбоя, угонов автотранспорта, хулиганства. Особенно «отличаются» те, кто не учится и не работает. Не надо успокаивать себя, мол, у нас по сравнению с большими городами провинциальная тишь. Это не так, и о страшных подвалах можно не только прочесть в «Огоньке» — в таком же подвале на Динасе совершено убийство. Поэтому лучше коммунальникам почаще проверять подведомственную территорию, не дожидаясь, пока туда придет прокурор. Все чаще попадают на глаза взрослым пьяные подростки. И если вы увидите у дверей ПТУ, особенно торгово-кулинарного, в день стипендии здоровых парней, знайте — это не кавалеры. Это рэкет, самый настоящий, парни намечают себе по очередной жертве и провожают ее до тех пор, пока она не отдаст деньги. И обобранные боятся показать обидчика, потому что не видят защиты.

Мне не раз доводилось бывать на совещаниях, координационном совете, где прокурор города П. У. Кузнецов ратовал за создание целостной системы профилактики преступности. Так было и на очередном, созванном две недели назад горкомом партии. И всегда создается впечатление, что школа, семья, трудовой коллектив, общественные формирования, инспекция по делам несовершеннолетних действуют в отрыве друг от друга либо не могут друг до друга достучаться. Силы разрознены — и результаты мизерные.

Будь у нас в городе такая система, разве нельзя было бы решить вопрос с трудоустройством ребят в летние каникулы? Зная, что плохо работающие дворовые клубы привлекают детей лет до 12, решить вопрос о занятости старших подростков, учитывая их психологию. Включать трудных ребят в стройотряды. Рационально использовать имеющиеся спортивные залы.

Есть у нас социально-воспитательные комплексы. Громоздкие общественные формирования задумывались как средоточие работы по месту жительства. Немногие из них оправдывают надежды. Что следует изменить в их работе, какие формы искать? Наверное, пора разговор об этом перевести в плоскость практических дел. Не оправдывает себя и институт общественных воспитателей. В редких трудовых коллективах обращают внимание на то, какие отцы и матери их работники.

В профилактике преступности не должно быть промедления.

А. БОРИСОВА.

ТЕНЬ ОТ «РАДУГИ»

О кооперативах любят поговорить все. «Как вы относитесь к кооперативам?» — такой вопрос задавали кандидатам в народные депутаты СССР на каждой встрече. А между тем число их в городе давно перевалило за сотню. Реальность, с которой нельзя не считаться. Как нельзя не увидеть и то, что кооперативное движение многолико. Одни производят продукцию, строят дороги, делают ремонт, словом, то, до чего у предприятий руки не дойдут. Понятно, чем больше таких кооперативов, тем быстрее будут сбиты цены на нужные услуги. Другие из материи, которая стоила прежде 80 копеек метр, а теперь рубля полтора, кроят юбки, блузки, куртки, дополняют изделия индейской раскраской и вешают этикетку с двузначной цифрой (и торговля принимает!). Торопятся стричь купоны на гребне вещевого дефицита.

А есть и такие, которые, как говорится, не сеют и не пашут, а богатенькими быть хотят. Наживаются на посредничестве, обирают нас с вами. Не сразу за респектабельной вывеской и разберешь паразитическую суть какой-нибудь «Радуги», многоцветье которой неожиданно бросает черную тень на «творческий» коллектив.

«Радуга» поднялась на общепитовском горизонте 25 августа прошлого года. Она арендовала буфет во Дворце культуры и техники «Строитель» и занялась торгово-закупочной деятельностью. Для пищеторга кооператоры расстарались— из Андижанской области привезли грецких орехов и арахиса, сдали по 4 рубля 20 копеек за килограмм. Цены на орехи на рынке были сбиты (и это единственный плюс), и обескураженные заезжие коробейники двинулись из Первоуральска в Пермь, Лысьву. И как-то не принималось во внимание, что предприимчивые дельцы закупали орехи по 2 рубля 80 копеек, положив в карман за две недели кругленькую сумму — 15500 рублей.

* Дела кооперативные

Пора представить действующих лиц: Владимир Ушков — председатель кооператива, Павел Ушков (брат председателя), Сергей Отев, Эсанбай Азизов, Л. В. Дегтярникова, работница ПОЭЗРТО — бухгалтер. Поведение каждого из них будет различным, пока же скажем, что Владимир Ушков выдавал себя за «афганца», за пострадавшего на войне героя, хотя стрелять ему никогда в жизни не приходилось.

Проследим, читатель, простейшую арифметику. За орехи комбинаторы взяли с пищеторга 43500 рублей. Эти деньги были перечислены торгом на личный счет Э. Азизова, жителя Лысьвы, не заключившего с кооперативом договор и не являвшегося его членом. Просто он открыл в центральном отделении Сбербанка счет на небольшую сумму, и Промстройбанк перевел на него деньги пищеторга за орехи. Во второй раз было перечислено 96 тысяч рублей. Промстройбанк и Сбербанк отказались было от такой операции, но на свет явилась доверенность, заверенная тем же... Промстройбанком и исполкомом. Также, знаете, беззаветное доверие. Эсанбай Азизов получил 18 ноября и 1 декабря 46 и 50 тысяч рублей. А дальше... лучше вспомнить не об Остапе Бендере, а о Кисе Воробьянинове. Потому что, войдя в азарт, Эсанбай проиграл эти деньги в кости. Все 96 тысяч.

Знаете, что это за игра? Трудовому человеку трудно представить, как, держа в руках пиалу с чаем, игрок бросает на кон свернутую трубкой купюру, а в ней может быть еще куча денег, а может не быть ничего. Выиграл в кости (похоже на бабки) — соперник отдает победителю столько денег, сколько обнаруживается в развернутой трубочке. Такая вот игра бытует в Ошской области и не только в ней. И во всех попадавшихся ему областях играл больше месяца в кости азартный Азизов, потому что, чтобы просадить 96 тысяч, все-таки нужно время. Между тем обман обнаружился. Задержали неудачливого игрока в Лысьве, где он жил с семьей. И оказалось, что разбираться надо не только с Эсанбаем Кузиевичем, но и с братцами-кооператорами.

Ушковы продали у Азизова пиджак и куртку, присвоили пять видеокассет, купленных им. Павел после первого закупа составил фиктивные акты, где написал, что орехи закуплены на по 2 рубля 80 коп., а по 3 рубля 80 коп. Таким образом скрыл десять тысяч рублей. Не зная, что следователь изъял поддельные документы, братья стали наговаривать на Азизова: прибавили к растраченным 96 тысячам десять, а потом еще шесть. Последняя сумма — якобы от деятельности кафе. На самом деле Владимир Ушков солгал: кафе не имело прибыли, «съедало» себя. А Павел, узнав, что про подложные документы известно, «признался», мол, составил их по указке Азизова, иначе тот убить обещал. Денежки братья растратили сами, остальные трое не знали о десяти тысячах. И после этого Павел Ушков на допросе заявляет: «Я полностью потерял к Азизову доверие», а на очной ставке с Дегтярниковой, занявшей принципиальную позицию, сообщил, что десять тысяч принадлежат лично ему. И так далее...

Поражает доверчивость, с которой кооператив утвердили в исполкоме, торг переводил деньги на имя ненадежного человека (в обозримом прошлом у Азизова набрался всего один год трудового стажа). Банк спокойно выполнил финансовую операцию. Никто не спросил с кооператоров декларацию о доходах за 1988 год. И не только первоуральцы так простодушны Например, орехи везли из Узбекистана на машине суходожского АТП, которую «нашли» там. Дали шоферу тысячу, и он забыл, за чем его послали из Сухого Лога в Среднюю Азию, а в АТП, видно, не спросили. Ни учета, ни контроля. Превоохранительные органы города уже не раз сталкивались с таким попустительством. В этом ли должно заключаться поощрение кооперативного движения?

Один ли такой кооператив?

А. КИПРИЯНОВА.

◆ Сообщает 02

Себе в убыток

В последнее время возрос спрос на легковые автомобили. Очереди записавшихся на машину никогда не были столь длинными, и нетрудно предвидеть, что они растянутся на еще более долгие сроки.

С такими трудностями купленные долгожданные автомашины горожане паркуют где угодно. Бросив во дворах, у подъездов, на улице за десять и более тысяч рублей купленный товар, некоторые владельцы спят крепким сном, не ведая, что в эту минуту наносят ущерб семейному бюджету.

Только в минувшем году в городе было угнано 114 автомобилей, оставленных без присмотра. Преступники похищают с машин запасные части и личные вещи владельцев. Нынешний год также «урожайный» в этом смысле.

В январе неизвестный при попытке снять разбил лобовое стекло на автомашине «Жигули» гражданина Ш., оставленной без присмотра у дома по ул. Трубников.

Третьего февраля с «Жигулей», принадлежащих К., неизвестные сняли зеркало заднего вида, антенну радиоприемника.

В ночь на 5 февраля из кабины автомашины КамАЗ, оставленной не закрытый, без присмотра водителем Д. П. Красвитиным, командированным из Кустанайской области, неизвестным похищены магнитофон и мужская куртка.

В ночь на 30 марта неизвестный с автомашины «Жигули», принадлежащей Ш., оставленной у подъезда дома, украл лобовое стекло и документы.

Можно ли быть такими беспечными, товарищи?

«ПРОДОВОЛЬСТВЕННАЯ ПРОГРАММА»

ОПЕРАЦИЯ «ОГУРЕЦ»

— Говорят, что в свежих огурцах есть нитраты, от которых болеют люди, а особенно дети...

(Из звонка в редакцию).

— Каждый год все больше овощей выращивают совхозы, сколько теплиц появилось за последнее время, а как весной был дефицит свежих огурцов, так и остается по сей день...

(Из разговора в очереди).

Тема, как видим, животрепещущая. После долгой зимы первая зелень в магазинах особенно радует. Не останавливают ни цены, ни нитраты. Поэтому решили поинтересоваться наличием химикатов в огурцах, а заодно — сколько же их вырастили для жителей работники совхоза «Первоуральский». Первая половина задачи решилась легко и просто: работники санэпидстанции тут же познакомили с результатами анализов огурцов, взятых на нитраты Содержание химикатов оказалось не более половины предельно допустимой концентрации. Но, чтобы не возникло и тени сомнений, врач Т. Н. Авраменкова пообещала вновь проверить продукцию тепличного комбината. Через несколько дней результат анализа вновь подтвердил: с огурцами все в порядке. Ешьте на здоровье!

Ну, а чтобы съесть, надо купить. Эта задача оказалась посложней. Потому как не в каждом магазине вам сегодня предложат желанный продукт. Работники торговли и общественного питания в своем мнении единодушны: «Огурцов горожанам не хватает, потребности намного больше». Вот факты.

— Каждый год, составляя договор с совхозом «Первоуральский», у нас возникают разногласия, особенно по поводу поставки первых огурцов, — сказала заместитель директора горпищеторга Г. В. Ракова. — Каждый год эти цифры приходится утверждать в арбитраже. Вот и нынче в марте просили 50 тонн огурцов, они пообещали 16, на апрель составили заявку на 100 тонн, но получим только 60.

Заместитель директора базы снабжения объединения общественного питания А. А. Мальцева также высказала ряд претензий:

— Нет сил работать с совхозом: плохо снабжает первой зеленью. На все наши просьбы и доводы ответ у них короткий: «Мы на хозрасчете». Потому и поставили нам нынче по государственной цене всего около 14 тонн огурцов, из них в марте — шесть тонн.

Что и говорить, негусто. Неужели прогадал совхоз, живущий на хозрасчете, где может получить дополнительную прибыль? Узнать это было задачей настолько нелегкой, что невольно подумалось: уж не государственную ли тайну выпытываю? Управляющей тепличным хозяйством Т. Ф. Курдюковой потребовался не один день, чтобы назвать цифру, сколько огурцов было выращено тепличницами в марте. Настороженно восприняла этот вопрос и диспетчер совхоза В. Я. Шиловских, для начала уточнив, зачем это понадобилось Попросив дать время на размышление, диспетчер, у которой имеются под рукой все оперативные данные о наличии той или иной продукции, не торопилась их сообщать в редакцию. Лишь повторный звонок поставил все точки над «и».

— В марте тепличницы сдали 69 тонн, а всего на сегодняшний день выращено 111 тонн, — сказала Валентина Яковлевна.

Куда же «ушли» сорок с лишним тонн из города?

— Мы поставляем продукцию по договору Верхнесергинскому ОРСу, — попыталась неудачно оправдаться В. Я. Шиловских.

Полноте, неужели все 46 тонн? Руководители торговли и общепита Г. В. Ракова и А. А. Мальцева не скрывали, что знают адрес поставок — Тюменская область, где первоуральский огурец идет уже не по государственной цене, а чуть ли не вдвое дороже. Умеют, оказывается, в совхозе денежки считать и получать прибыли. За чей же счет? Да за ваш, уважаемые работники промышленных предприятий. Это вы каждый год в порядке шефской помощи помогаете сельчанам пикировать, садить, полоть, убирать и даже грузить продукцию полей, зачастую не в свой адрес. Каждый год слышится призыв: «Городу нужны овощи, надо помочь». И идете, и помогаете, несмотря на свой хозрасчет, надеясь, что все в конечном итоге попадет на прилавки наших же магазинов.

Заместитель директора Новотрубного завода Ю. А. Храмов это тоже подтвердил и добавил:

— Совхозу удобнее и выгоднее, чтобы эту работу выполняли рабочие предприятия. Своих они на это ставить не будут: очень низкие расценки. Вот и трудимся, можно сказать, за «спасибо»: ни денег, ни первой, а значит, самой нужной продукции не видим.

Потому и приходится закупать ее на стороне.

— Нынче в Ревде выпросили три тонны огурцов по пять рублей да 10 тонн завезли из свердловского совхоза и Асбеста, — сказала А. А. Мальцева. — А что делать, если наш совхоз отказывает?

И совсем уж насмешкой прозвучали после этого слова управляющей тепличным комбинатом Т. Ф. Курдюковой:

— Город мы накормили, магазины теперь берут только по графику, лишние 50 килограммов не можем заставить взять. Вон у меня на складе сколько огурцов лежит, куда девать? Приезжайте, посмотрите.

Не знаю, сколько огурцов лежит на складе. Знаю, что поступающих в продажу крайне недостаточно.

Как горожанам быть? Из совхоза вновь слышится уже привычно-сезонный призыв-требование: «Шефы, поторопитесь!»

С. КОСТАЛЬГИНА.

ОТ РЕДАКЦИИ. Когда уже материал был подготовлен к печати, А. А. Мальцева сообщила в редакцию, что из арбитража вернулись работники общепита, где они пытались увеличить поставки из совхоза весенних огурцов, а летом, наоборот, снизить их, чтобы не гноить продукцию. К сожалению, у работников совхоза свои аргументы, явно в свою пользу, но не горожан.

Уж что-что, а ношу сменного мастера в цехе легкой не назовешь. «Целовальников, как у тебя дела с планом?» — обязательно поинтересуется после каждой смены начальник цеха. «Виктор Геннадьевич, людей на учебу отправили?» — звонят из заводского отдела подготовки кадров. Круговерть постоянно. Да еще прибавьте к этому сложность производства на горячем прокате в цехе № 8, где работает Целовальников.

Мастером он уже два года. Хорошо ли получается? Да, показатели бригада выполняет. Но КПД руководителя определяется не только этим. Как в коллективе Целовальникова дела с дисциплиной, порядком на рабочих местах?

— Старается Виктор, — сказал старший мастер ТПУ «30-102» Л. Н. Кузнецов. — Конечно, расти ему в смысле знания технологии еще надо. Но дело это наживное. Было бы желание.

Желание есть. Когда-то начинал вальцовщиком на прошивном стане. Освоил до тонкостей. Так же как и редукционный стан. «Теперь непрерывный стан надо покорить», — добавил тот же Л. Н. Кузнецов.

Не менее важно отношение и мастера к оборудованию. Можно трудиться с мыслью: «Сделаю план, а после меня хоть потоп», а можно всякий раз задумываться, в порядке ли оставляешь механизмы для следующей смены. Так вот, Целовальников не забывает и об этом.

Для своих тридцати с небольшим лет Виктор Геннадьевич немало успел в жизни. Главное, что он заслужил уважение своих коллег и подчиненных.

Фото А. КАДОЧИГОВА.

Письма в редакцию

НЕ ВСЕ ОТ НАС ЗАВИСИТ

Прочитал в газете за 5 апреля материал «Как чище подметать» и позволю себе кое в чем не согласиться с автором. Горожане, по-моему, никогда не отказываются от уборки территорий своих микрорайонов: метут, подрезают деревья, красят скамейки, штакетник. А вот вывезти мусор со двора мы не в состоянии — нет техники Тут уж нужно потрудиться коммунальникам, которые, к сожалению, плохо выполняют эту работу.

Для примера назову один адрес: улица Советская, 8-а. Сюда после ремонта детского комбината № 3, принадлежащего гороно, бульдозером вытолкнули весь строительный мусор: обломки кирпичей, куски железобетона, обрезки труб и арматуры и т. д. Завалили пешеходную дорожку к дому № 8. Проулок превратился в место свалки, которая находится у входа ЖЭУ № 5 производственного объединения «Хромпик», и работники его в первую очередь отвечают за благоустройство территории. Однако взирают на «пейзаж» спокойно, а жителям уже невмоготу. Самим же нам ничего не сделать: нужны экскаватор, машина.

Скоро начнутся субботники по благоустройству и уборке территории, чтобы подготовить город к майским праздникам. Жители готовы к этому, а вот готовы ли коммунальники? Если да, то пусть начнут с нашей свалки.

М. ХРИСТОЛЮБОВ,
читатель.

ОСТОРОЖНО: СВЯЗЬ!

Линии связи в городе то и дело повреждаются. Число таких случаев растет из года в год, несмотря на постановление Совета Министров СССР об охране линий связи и мерах, применяемых к нарушителям.

В прошлом году зарегистрировано 39 случаев обрыва и все по вине организаций города, которые нанесли узлу связи большой материальный ущерб. Много жалоб от населения. Почему руководители предприятий так безответственно относятся к нашим сооружениям?

В феврале на заседании исполкома городского Совета были рассмотрены вопросы, связанные с охраной линий связи при производстве земляных работ, и определены меры наказания виновных в их повреждениях. В первую очередь это касается строительных организаций треста Уралтяжтрубстрой: СУ-2, СУ-3, СУ-4, СУ-7 и т. д., управления жилищно - коммунального хозяйства Новотрубного завода, горбытуправления, автотранспортников.

Наиболее крупную аварию на линии связи сделали строители четвертого управления при возведении жилого дома у Дворца культуры и техники Новотрубного завода: вывели из строя около 300 телефонных аппаратов.

Чтобы избежать аварий, необходимо помнить, что земляные работы вблизи линии связи следует производить с письменного разрешения нашего руководства. В телефонную канализацию строго запрещен доступ посторонним лицам. Охранной зоной линии связи считается расстояние два метра по обе стороны, и работать в ней можно только в присутствии нашего представителя и т. д. Эти и другие правила можно узнать непосредственно в узле связи при согласовании ведения земляных работ.

П. КАДИЛОВ,
главный инженер городского узла связи.

ПРЕДАТЕЛЬСТВО

Эта история длится третий год, а конца пока не видно. Ситуация, к сожалению, не такая уж редкая в наши дни: взрослый (уж пятый десяток на подходе) и единственный сын отказывается от 80-летней матери. Более того, Михаил Николаевич Мутовкин объявил: «За мать ее не признаю. Она меня из детского дома только для того и взяла, чтоб квартиру получить и не работать нигде. На нее пахал всю жизнь приемный отец».

Е. И. Омелькова давно живет по соседству с Мутовкиной, а уж в таком небольшом поселке, как Самстрой, соседям друг про друга все известно.

— Такого еще не доводилось встречать, хотя живу на свете давно, — говорит Евгения Ивановна. — Все мы, соседи, помним, как в 1946-м году Антонина Николаевна привезла его из детдома. Два годика тогда было Михаилу. Своих детей не было, всю любовь перенесла на него. Когда в армии служил, каждую неделю по десятке отправляла, посылки с шоколадом, чтоб сыночка побаловать. Ждала, мечтала: вот Миша женится, стану внуков нянчить.

Молодую жену Михаил привел к матери. Приняла с радостью. Сыном гордилась, во внуках души не чаяла, всех на ноги помогла поднять. А когда Михаил получил благоустроенную трехкомнатную квартиру, 70-летнюю тогда уже мать с собой не взял: необходимости в ней больше не было. С тех пор и стал Михаил в отчем доме редким гостем.

Мать, может, о себе бы никогда и не напомнила, да совсем занемогла: не упомнит, когда в последний раз в бане была. Если б не соседи Ревягины, которых подселили после отъезда Михаила с семьей, да не женсовет поселка во главе с Омельковой, может, Антонины Николаевны и в живых бы уже не было.

— Спасибо, добрые люди кормят, пол моют, — поведала мне старушка. — Все слезы давно выплаканы.

Первой забила тревогу домоуправляющая поселка Самстрой З. Н. Гончарова.

— Со мной он вел себя по-хамски, при всех заявил: «Не лезь не в свое дело». Он свою мать месяцами не видит, а я — каждый день. Когда она, голодная, приходит ко мне, я потом работать не могу весь день, — говорит Зоя Николаевна.

О забвении сыновнего долга она сообщила в парторгнизацию третьего цеха Новотрубного завода, где состоит на учете М. Н. Мутовкин. К слову, Михаил Николаевич еще и людьми руководит. Он начальник смены. Серьезный разговор состоялся у Мутовкина с секретарем партбюро цеха В. В. Напыловым. Беседовал с ним и секретарь парткома предприятия С. В. Кирсанов. После этого Михаил Николаевич привез матери продуктов на две недели, затем написал заявление на имя начальника УЖКХ Новотрубного завода А. И. Оборотова, которое закончил так: «Вы обязаны улучшить условия проживания моей матери, ветерану труда, проработавшей на Новотрубном с 1938-го по 1946-й год и награжденной медалями. Надо выполнять постановление Совета Министров СССР от 1.01.86 г. «Об улучшении жилищных условий тружеников тыла». В конце следует приписка: «Ответ прошу дать в письменном виде». Уточню, Михаил Николаевич требует для матери благоустроенное жилье, хотя бы в квартире с соседями. Что это вдруг он стал рьяно проявлять сыновнюю заботу? А почему бы не взять к себе совершенно беспомощную старушку? Все в том же заявлении он пишет: «У меня 9 квадратных метров в квартире с соседями, разведен». Соседями он называет жену и детей, с которыми после развода продолжает жить под одной крышей. И счет на квартиру у них общий, как сообщил заместитель начальника УЖКХ Новотрубного завода В. И. Коуров.

— Все его выкрутасы шиты белыми нитками, — подтвердил мои предположения Валерий Иванович.

— Мать ему не нужна, — в один голос заявили Зоя Николаевна Гончарова и все соседи, — и лучший выход в ее положении — дом престарелых. Там хоть сыта будет и уход обеспечен, доживет свой век по-человечески.

Жизнь так мудро устроена, что любой дурной поступок, грубое слово, черствость всегда оборачиваются против нас самих. Рано или поздно поймет это и Михаил Николаевич.

О. СТАРОСТИНА.

■ 55-ая ЛЕГКОАТЛЕТИЧЕСКАЯ ЭСТАФЕТА НА ПРИЗ ГАЗЕТЫ «ПОД ЗНАМЕНЕМ ЛЕНИНА» НАЗНАЧЕНА НА 7 МАЯ

ГОТОВЬТЕСЬ К СТАРТАМ

Состоялось первое заседание организационного комитета, образованного для подготовки и проведения очередной 55-й легкоатлетической эстафеты на приз газеты «Под знаменем Ленина». В его составе заместитель председателя исполкома горсовета А. Н. Чутов, редактор газеты «Под знаменем Ленина» В. И. Прудников, заведующий отделом пропаганды и агитации горкома КПСС Н. П. Минькин, председатель комитета по физической культуре и спорту при исполкоме горсовета Л. А. Кукаркин, первый секретарь горкома ВЛКСМ А. В. Аржанников, председатель городского совета ВДФСО профсоюзов Н. П. Берестин, председатель спортклуба «Уральский трубник» В. С. Ватолин, главный врач городского физдиспансера Л. А. Сапегина, инструктор физкультуры и спорта производственного объединения «Хромпик» М. В. Божелко и другие.

По традиции эстафетой на приз газеты в городе открывается летний спортивный сезон. Традиционными остаются также этапы соревнований, место и время старта. Число спортсменов в командах прежнее.

Главным судьей соревнований утвержден М. В. Божелко, начальником дистанции — Ю. К. Пальмов, информатором—Я. М. Багаев. Командовать парадом участников эстафеты поручено В. С. Наумкину, инструктору физкультуры динасового завода.

Заявки на участие в эстафете подаются до 6 мая в городской комитет по физической культуре и спорту: улица Ватутина, 37, квартира 9.

ПОЛОЖЕНИЕ О СОРЕВНОВАНИЯХ

Городская 55-я легкоатлетическая эстафета на приз газеты «Под знаменем Ленина» проводится 7 мая. Старт и финиш — на площади перед зданием исполкома городского Совета народных депутатов. Построение участников эстафеты — на стадионе Новотрубного завода в 10 часов 30 минут. Парад участников в 11 часов на площади Победы, старт в 12 часов.

■ ЭСТАФЕТА ПРОВОДИТСЯ ПО ТРЕМ ГРУППАМ

В первой группе участвуют сборные команды спортклуба «Уральский трубик», производственного объединения «Хромпик», динасового завода, треста Уралтяжтрубстрой.

Во второй группе участвуют команды Новоуткинского завода «Искра», заводов сантехизделий, по ремонту горного оборудования, трубчатых строительных конструкций, комплектных металлических конструкций, опытно-экспериментального завода радиотелевизионного оборудования, завода ЖБИиК, рудоуправления, леспромхоза, а также строительных управлений треста Уралтяжтрубстрой и субподрядных организаций, автопредприятий, предприятий местной промышленности города, сборные команды цехов предприятий.

В третьей группе — команды училищ профтехобразования и средних школ.

Состав команд для всех групп — 14 человек (9 мужчин и 5 женщин).

Комплектуются команды из числа постоянно работающих на данных предприятиях и проживающих в Первоуральске.

Победители эстафеты определяются по двум возрастным группам: среди команд производственных коллективов и среди команд учащихся школ и профтехучилищ.

Спортсмены команды-победительницы, показавшие лучшие спортивно-технические результаты, награждаются лентами чемпионов эстафеты и годовой подпиской на городскую газету «Под знаменем Ленина». Награды за вторые места — грамоты и дипломы. Команда, занявшая первое место в своей группе, награждается призом газеты «Под знаменем Ленина», а члены команд — почетными грамотами.

Для производственных коллективов физкультуры, представленных в эстафете наибольшим количеством команд-участниц, учрежден приз за массовость.

Будут вручены памятные призы сильнейшим бегунам на первом и последнем этапах и за лучшее оформление этапов спортивными коллективами.

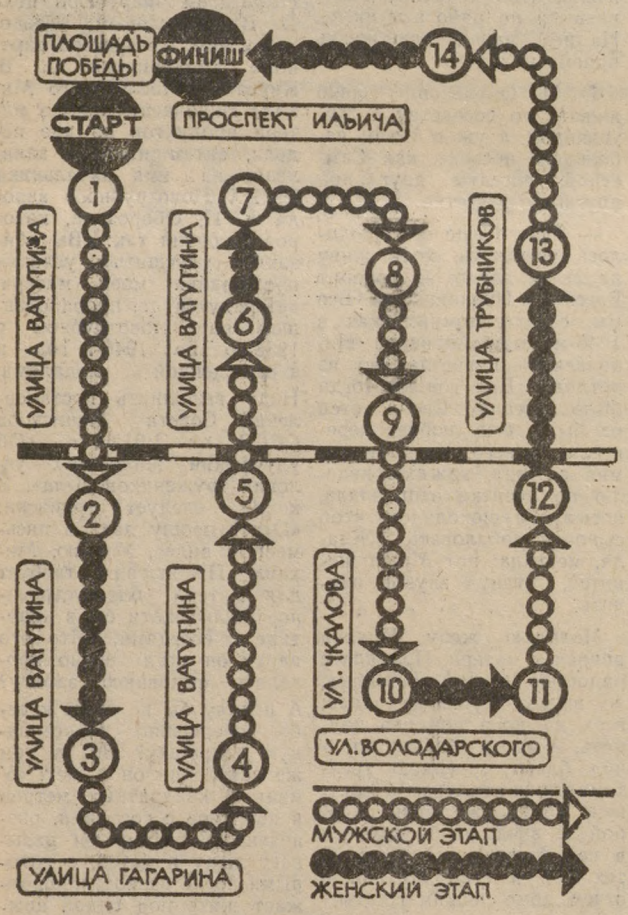

ОПИСАНИЕ ЭТАПОВ

1-й этап — мужской. Старт на площади Победы по ул. Ватутина до магазина «Товары по сниженным ценам». 800 метров.

2-й этап — женский. От магазина «Товары по сниженным ценам» до переулка Медиков. 200 метров.

3-й этап — мужской. От переулка Медиков до ул. Гагарина, поворот по ул. Володарского. 600 метров.

4-й этап — мужской. От ул. Володарского до ул. Папанинцев. 400 метров.

5-й этап — мужской. От ул. Папанинцев до дома № 36 по ул. Ватутина. 300 метров.

6-й этап — женский. От дома № 36 по ул. Ватутина до проспекта Ильича. 200 метров.

7-й этап — мужской. По проспекту Ильича, поворот на ул. Чкалова до ул. Герцена. 650 метров.

8-й этап — мужской. От ул. Герцена через железнодорожную линию до ул. Папанинцев. 300 метров.

9-й этап — мужской. От ул. Папанинцев до ул. Володарского. 350 метров.

10-й этап — женский. По ул. Володарского до ул. Трубников. 250 метров.

11-й этап — мужской. По ул. Трубников до ул. Папанинцев (через железнодорожную линию). 400 метров.

12-й этап — женский. От ул. Папанинцев до ул. Герцена. 250 метров.

13-й этап — мужской. От ул. Герцена до проспекта Ильича, поворот по проспекту Ильича до ул. Чкалова (школа-интернат). 600 метров.

14-й этап — женский. От ул. Чкалова до площади Победы. 350 метров.

Общая протяженность этапов более 5500 метров.

■ ВЕСТИ ИЗ ШКОЛ

ЧЕТВЕРТЫЙ ИДЕТ В МУЗЕЙ

До начала второй смены оставалось еще уйма времени, когда ученики 4 «Д» класса школы № 5 входили в просторные залы музея Новотрубного завода. Надо было видеть, какой интерес вызвали у них экспонаты. Еще бы, ведь многие были здесь впервые. Мальчишки, конечно, долго не отходили от экспонатов, связанных с Великой Отечественной войной. А разве менее интересен раздел, посвященный истории строительства завода! Лопаты, лапти — все это принадлежало первостроителям Новотрубного. Запомнился и стенд с фотографиями павших новотрубников. Это очень здорово, что патриоты завода сумели установить имена всех героев.

Т. ГРИГОРЬЕВА,
учитель школы № 5.

ЕСЛИ ВЫ ОДИНОКИ

От одиночества нет лекарства... Нет? С этим решила поспорить открытая при редакции районной газеты в п. Ачит Свердловской области «Служба знакомств». Может быть, этим заинтересуются и первоуральцы? Укажите в письме свое имя и данные, адрес. Предполагаемые данные человека, с которым хотели бы познакомиться: в конверт положите счет на 10 рублей, предварительно оплаченный в любом почтовом отделении (перевод высылайте по адресу: 623330 п. Ачит, ул. Зари, 11, редакция газеты, бухгалтерия).

Каждому абоненту присваивается номер. Письма, поступившие в «Службу знакомств» на ваш номер, пересылаются вам. Сохраняется полная тайна переписки, вашего имени.

«Служба знакомств».

Редактор В. И. ПРУДНИКОВ.

Реклама и объявления

Клуб филиала Новотрубного завода. 18 апреля «ОКНО СПАЛЬНИ» (дети не допускаются). Сеансы: 18, 20 час.

Клуб имени В. И. Ленина. 18 апреля «АЛЛО, ТАКСИ». Сеансы: 18, 20 час.

Клуб Трудпоселка. 18 апреля «ЧУК И ГЕК», начало в 14-30. «БЕЙ ПЕРВЫМ, ФРЕДИ». Сеансы: 19, 21 час.

Видеозал ЗКМК. 18 апреля «НЕЧТО ДИКОЕ». Сеансы: 17, 19, 21 час.

„ВОСХОД"

По многочисленным просьбам зрителей на нашем экране цветная французская комедия «ВЫСОКИЙ БЛОНДИН В ЧЕРНОМ БОТИНКЕ». Билеты продаются в кассе кинотеатра.
Сеансы: 9, 11, 13, 15, 17, 19, 21 час.

■ ДВОРЕЦ КУЛЬТУРЫ И ТЕХНИКИ НОВОТРУБНОГО ЗАВОДА

18 апреля — концерт народного ансамбля песни и танца «Уральская рябинушка». Начало в 19 часов.

19 апреля — концерт джаз-оркестра «Оптимисты». Начало в 19 часов.

25 апреля — заводской смотр агитбригад. Начало в 18 часов.

■ ПЕРВОУРАЛЬСКАЯ АВТОШКОЛА ДОСААФ объявляет набор на курсы подготовки водителей автомобиля КамАЗ. Прием заявлений в помещении ГАИ (1-й этаж).

● Если у вас возникли трудности в воспитании ребенка или сложилась конфликтная ситуация в школе, ПТУ, опытные педагоги, врачи, юристы помогут вам в решении проблем. С этой целью городской совет по народному образованию организует психолого-педагогическую консультацию, которая будет работать в первую и третью среду месяца с 18 до 20 часов по адресу: пр. Космонавтов, 1, аудитория 13 (металлургический техникум).

В эти же часы работает телефон доверия 2-78-69.

горпищеторг

Гастрономические отделы магазинов горпищеторга предлагают молоко ацидофильное, которое обладает наибольшими профилактическими и лечебными свойствами из всех кисломолочных продуктов. Это обусловлено тем, что ацидофильная палочка приживается в кишечнике человека, угнетая вредную для организма гнилостную микрофлору и подавляя рост патогенных бактерий. Ацидофильная палочка устойчива к действию антибиотиков, которые при лечении различных болезней уничтожают не только возбудителей болезней, но также полезную микрофлору кишечника. Поэтому при лечении антибиотиками рекомендуются ацидофильные напитки.

Полезное и приятное на вкус ацидофильное молоко вы можете приобрести в гастрономических отделах магазинов горпищеторга.

● Меняем

Меняется 2-комнатная квартира новой планировки 28 кв. м, 2-й этаж, в г. Кумертау Башкирской АССР на равноценную в Первоуральске или однокомнатная квартира 18,7 кв. м, 2-й этаж в г. Нальчике, на 2-комнатную квартиру в Первоуральске или в Свердловске. Звонить по тел. 2-43-90 или 2-67-43.

Меняется 3-комнатная квартира 37,6 кв. м на Самстрое (имеются огород, баня, водопровод, надворные постройки) на 3-комнатную малогабаритную или 2-комнатную новой планировки в черте города. Обращаться: ул. Дружбы, 52—2 по смене «С».

Меняю 2-комнатную кооперативную квартиру (22,5 кв. м, 1-й этаж, после ремонта, полностью оплачена) на 1-2-комнатную коммунальную квартиру в г. Свердловске (без денежной компенсации). Обращаться: улица Вайнера, 19—62 после 19 часов.

Меняется однокомнатная кооперативная квартира (полностью оплачена) 18,7 кв. м, 5-й этаж на двух- или 3-комнатную коммунальную или кооперативную квартиру. Обращаться: ул. Комсомольская, 27-б, кв. 60 после 18 часов.

Требуется жилплощадь для семьи из трех человек. Обращаться по адресу: ул. Ленина, 11—97.

Кто потерял деньги в магазине «Кулинария» кафе «Спутник», обратитесь к заведующей кафе с паспортом.

Дирекция, партком, профсоюзный комитет Новотрубного завода с прискорбием извещают о кончине после продолжительной и тяжелой болезни бывшего начальника цеха № 5, лауреата Государственной премии СССР Серебрякова Виктора Александровича и выражают искреннее соболезнование родным и близким покойного.

Под знаменем Ленина

623100, г. Первоуральск, пр. Ильича, 21/40. Редактор 2-15-72, зам. редактора 2-52-05, ответственный секретарь 2-14-94, отдел партийной жизни 2-52-83, экономический отдел 2-53-47, отдел информации 2-14-50, отдел писем 2-52-21, бухгалтер, прием объявлений 2-53-71.

Печать высокая. Объем 1 п. л. Индекс 53825. Заказ 2268. Тираж 38460. Первоуральская типография упрполиграфиздата Свердлобласполкома. Первоуральск, пр. Ильича, 26-а.