РЕГИОНАЛЬНАЯ ГАЗЕТА ДЛЯ НЕРАВНОДУШНЫХ ЛЮДЕЙ

РЕЗОНАНС

12 мая 2016
№ 19 | 1257

рекомендуемая цена 20₽

www.rezonans92.ru | распространяется в Лесном и Нижней Туре | издается с марта 1992 года

Оптимизация наоборот 5

«Про100 люди» 23

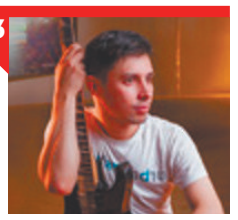

В легкоатлетической эстафете – «дети войны» 16

По традиции

Памяти павших...

В ГОРОДЕ Лесном состоялось торжественное построение сотрудников полиции в честь празднования 71-й годовщины Победы в Великой Отечественной войне 1941-1945 годов.

ФОТО ИЗ АРХИВА ОТДЕЛА

Сотрудники полиции почтили память сотрудников правоохранительных органов страны, погибших в годы Великой Отечественной войны, минутой молчания, после чего ветераны и действующие сотрудники органов внутренних дел возложили венок и цветы к Вечному огню.

ОМВД РОССИИ
по ГО «Город Лесной»

Автопробег в честь Героев

В НИЖНЕТУРИНСКОМ городском округе состоялся традиционный автопробег в честь Героев Великой Отечественной войны по памятным местам города и поселков. Это был юбилейный 10-й автопробег.

Колонна из более чем двадцати автомобилей, украшенных флагами и символикой Дня Победы, проследовала по улицам Нижней Туры до района центрального КПП соседнего города Лесного и затем, разделившись, отправилась в двух направлениях: в поселки Сигнальный, Ис, Косья и Платина, Новая Тура, Выя. С сигналами, музыкой, тепло приветствуемая горожанами. Ей выпала важная миссия...

Т. УФИМЦЕВА
Нижняя Тура

РЕПОРТАЖ О СОБЫТИИ ЧИТАЙТЕ В СЛЕДУЮЩЕМ НОМЕРЕ

Тема недели

Слава героям-победителям! ФОТО С. ЧИКИШЕВА

Цветущий май! Такой, как в сорок пятом...

Священное Девятое число!

ВОТ УЖ СЕМЬДЕСЯТ ОДИН ГОД, КАК ОТГРЕМЕЛИ БОИ ВЕЛИКОЙ ОТЕЧЕСТВЕННОЙ. НЕМЫСЛИМО, СКОЛЬКО ПРОЙДЕНО ДОРОГ, А ВМЕСТЕ С НИМИ СТОПТАНО СОЛДАТСКИХ САПОГ... СКОЛЬКО ПОГИБШИХ, ТОНН ПОКОРЁЖЕННОГО МЕТАЛЛА... НЕВОСПОЛНИМЫХ ПОТЕРЬ...

М. НЕЗАВИСИМАЯ

Закончился XX век. Наступила новая эра. Но до сих пор в России не найдется семьи, которую бы не затронула эта страшная война. Больше полвека минуло. Но сегодня, в этот торжественный день, который распахнул нам ликующий май, ветераны, как и тогда, в далеком 45-м, – при мундирах. С начищенными до блеска орденами и боевыми наградами на груди, ярко горящими золотом под лучами весеннего солнца.

В Лесном празднование Дня Великой Победы традиционно проходит масштабно.

ОКОНЧАНИЕ НА С. 2

Лесничане возлагают цветы к подножию Обелиска Победы. ФОТО С. ЧИКИШЕВА

КРИЗИС? НЕТ ДЕНЕГ?
СТАНЬ ТАКСИСТОМ
ПРИГЛАШАЕМ НА РАБОТУ СО СВОИМ АВТОМОБИЛЕМ
7-77-77
ВОЗМОЖНА РАБОТА ПО СОВМЕСТИТЕЛЬСТВУ
8 908 637-6600
РЕКЛАМА

ВНИМАНИЕ!
Разместить платное объявление можно не выходя из дома!
Достаточно зайти на наш сайт
WWW.REZONANS92.RU
выбрать раздел «Объявления», затем нажать на ссылку «Подать объявление...» и далее по инструкции

Погода

ПТ	СБ	ВС
+7 -2	+7 -3	+10 -3

Валютный рынок

€ ▲ 74,98 ₽ | $ ▲ 65,54 ₽ | ¥ 10,08 ▼ ₽

Редакция

Главный редактор 8 (34342) 9-81-04
Корреспонденты 8 (34342) 9-81-05
Отдел рекламы и объявлений 8 (909) 012-27-49

Будем помнить

Он защищал нашу Родину!

КОЧНЕВ Василий Федорович родился 06.08.1926 года в уральской деревне Сахарево.

В Красной Армии служил с 1943 года. С ноября 1944 года – на фронте. Гвардии младший сержант участвовал в оборонительных и наступательных боях в качестве стрелка станкового пулемета 130 стрелкового полка 44-й гвардейской Барановичской ордена Ленина Краснознаменной ордена Суворова стрелковой дивизии. Демобилизован в 1951 году. В 1958-1976 годах служил в органах внутренних дел Свердловской области. Работал участковым Исовского ПОМ, следователем и начальником вневедомственной охраны в Нижнетуринском ОВД. На пенсию вышел в звании майора милиции, в 2000 г. ему было присвоено звание подполковника милиции.

Награжден орденом Отечественной войны II степени, медалями

Сотрудники ОП № 31 поздравляют В. Ф. Кочнева. ФОТО ИЗ АРХИВА ОТДЕЛА

«За боевые заслуги», «За освобождение Варшавы». «За победу над Германией в Великой Отечественной войне 1941-1945 гг.», «За отличную службу по охране общественного порядка». «За безупречную службу» трех степеней, юбилейными медалями.

ИНФ. ОТДЕЛА ПОЛИЦИИ № 31

Примите поздравления!

С юбилеем!

УВАЖАЕМАЯ ЛАРИСА ВАДИМОВНА!

Коллектив администрации Нижнетуринского городского округа сердечно поздравляет Вас с юбилеем!

Мы желаем Вам крепчайшего здоровья, семейного благополучия, успехов во всех начинаниях, удачи и простого человеческого счастья!

КОЛЛЕКТИВ АДМИНИСТРАЦИИ НИЖНЕТУРИНСКОГО ГОРОДСКОГО ОКРУГА

Лесной, 9 мая 2016 г. Участники акции «Бессмертный полк». ФОТО С. ЧИКИШЕВА

Цветущий май! Такой, как в сорок пятом…

Священное Девятое число!

ПРОДОЛЖЕНИЕ. НАЧАЛО НА С. 1

НАЧАЛОСЬ оно в 10:00 у здания городской администрации, откуда колонна ветеранов в сопровождении участников других боевых действий и духового оркестра двинулась к площади СКДЦ «Современник». К тому времени она уже до отказа была заполнена горожанами, чьи пламенные сердца откликнулись на то, чтобы встать в строй **«Бессмертного полка»**. Здесь же к грандиозному шествию присоединились представители общественной организации **«Дети войны»**. Все вместе – единым «фронтом» и в едином порыве – лесничане направились по центральной улице Ленина через Компроспект к Обелиску Победы. В такой моральной, нравственной сплоченности людей ощущалось единство и величие нашей страны. Несомненно, это шествие, когда в одном непоколебимом строю шагали обыватели и политики, взрослое и подрастающее поколения, неравнодушные активисты и фронтовики, стало яркой и незабываемой частью праздничной программы. ***«Нет слов, чтобы выразить благодарность дедам за то, что они отстояли нашу Великую Державу. Спасибо дорогим ветеранам, освободителям и защитникам за мирное небо над головой! Низкий поклон им…»*** – делились своим впечатлением участники парада.

В парадном строю. ФОТО С. ЧИКИШЕВА

9 мая – День поражения зла и насилия День воскрешения любви и добра. День, когда с трудом дается ветеранам каждый шаг, но они идут вперед. А в глазах… и боль, и радость Миру одновременно. Их героизм бесценен. Эти лица мы должны помнить вечно, как и тех, кому во имя Победы пришлось отдать собственную жизнь. Почтить память безвременно ушедших, навсегда оставшихся на полях сражений, жители смогли на митинге у Обелиска Победы, к которому постепенно подошла праздничная колонна, шедшие в ее рядах несли в руках фотографии родных и близких, ставших невольными свидетелями событий беспощадной Второй мировой войны. Она уже стала историей. Но так ли это? Думается, главные участники истории – это люди и время. Не забывать время – значит не забывать людей. Не забывать людей – значит не забывать время. В нашей крови пульсируют токи тех, кто жил прежде, породил нас и спас от цепких уз фашизма. Как много братских и одиноких могил оставила Великая Отечественная… Вечный огонь, горящий, словно сердца погибших, напоминает нам о том, какой немыслимой ценой завоевано счастье ходить по родной Земле. Когда стоишь у Обелиска, каждый раз в висках отдаются слова **«Реквиема» Роберта Рождественского:** *«Помните! Через века, через года. Помните! О тех, кто уже не придет никогда, помните!»*. Мы помним…

По официальным данным Министерства внутренних дел РФ, в отгремевших по всей стране торжествах: массовых парадах, демонстрациях боевой техники, шествиях «Бессмертного полка» приняло участие более 16-ти миллионов россиян.

Патриотичности и гордости за непобедимую Россию добавил парад войсковых частей гарнизона и сотрудников противопожарной службы Лесного.

Окунуться в атмосферу военных лет жители могли на танцплощадке, развернутой возле ДТиД «Юность». А для любителей прекрасного, желающих полюбоваться красотой, созданной природой, в самом здании учреждения была организована **выставка комнатных растений** с созвучным майскому празднеству названием **«Весенний салют»**, посвященная Году отечественного кино.

С обеда эстафету мероприятий по обычаю «подхватили» легкоатлетические забеги.

И все-таки хочется еще раз вернуться к дорогим ветеранам со словами пожелания им стального здоровья и бесконечных минут счастья.

Спасибо Вам,
Ваш подвиг вечен,
Пока жива моя страна,
Вы в душах наших,
В нашем сердце,
Героев не забудем. Никогда! ■

РЕКЛАМА

Расписание движения автобусов ОАО «АТП» Лесного с 16 мая 2016 года

по маршруту г. Лесной – Северный а/в

Дни движения	№ рейса	Остановочный пункт	Время отправления Прямо	Обратно
ПН, ВТ, СР, ЧТ, ПТ	532-04	Лесной, ул. Ленина, 111 Лесной, КПП 1 Екатеринбург, Север. АВ	**03.50** **04.15** **08.25**	- **16.50** **12.40**
ПН, ВТ, СР, ЧТ, ПТ, СБ, ВС	532-07	Лесной, ул. Ленина, 111 Лесной, КПП 1 Екатеринбург, Север. АВ	**06.50** **07.15** **11.25**	- **19.50** **15.40**

по маршруту г. Лесной – Кольцово (ч/з Екатеринбург)

Дни движения	№ рейса	Остановочный пункт	Время отправления Прямо	Обратно
ПН, ВТ, СР, ЧТ, ПТ, СБ, ВС	1201-10	Лесной, ул. Ленина, 111 Лесной, КПП 1 Екатеринбург, Север. АВ Аэропорт «Кольцово»	**10:05** **10:30** **14:40** -	- **23:27** **19:17** **18:10**
	1201-13	Лесной, ул. Ленина, 111 Лесной, КПП 1 Екатеринбург, Север. АВ Аэропорт «Кольцово»	**13:50** **14:15** **18:25** -	- **01.50** **21.45** **21.00**
СБ, ВС	1201-16	Лесной, ул. Ленина, 111 Лесной, КПП 1 Екатеринбург, Север. АВ Аэропорт «Кольцово»	**15.50** **16.15** **20.25** -	- **04.45** **00.40** **23.55**

Стоимость проезда в прямом и обратном направлении

	до Екатеринбурга	до «Кольцово»
взрослый	420 ₽	470 ₽
студент с сентября по май	315 ₽	350 ₽
ребёнок от 5 до 12 лет	210 ₽	235 ₽
1 место багажа габариты 40х60х70	80 ₽	90 ₽

У нас дешевле!
Благополучной вам поездки!

Выполнение всех рейсов начинается от остановки Ленина, д. 111 с остановками маршрута № 6. В обратном направлении автобусы также движутся по маршруту № 6 до остановки Ленина, д. 111.

Для вашего удобства заказать билет на автобус до Екатеринбурга, «Кольцово» и обратно вы можете по круглосуточному телефону **8 800 25-09-555**. Разговор оплачивает АТП. Также приобрести билеты можно у кондукторов в автобусах АТП и в кассе АЗС АТП по адресу ул. Строителей, д. 24., тел. **2-67-20**.

Обо всех замечаниях и предложениях по улучшению качества вашего обслуживания звоните по телефону **8 800 25-09-555**. Разговор оплачивает АТП.

Дата

Во имя своего народа

«Победа! Молнией облетело нашу страну великое, светлое радостное слово: Победа! Великая Отечественная война победоносно завершена. Гитлеровская Германия полностью разгромлена Красной Армией и армиями наших союзников».

Такими словами начинается статья «Праздник Победы» из газеты «Правда» от 9 мая 1945 года. Ее современный номер с максимально сохраненной стилистикой оригинала на входе в Нижнетуринский ДК вместе с георгиевской ленточкой

Момент награждения воспитанников клуба «Алмаз» (ИГРТ). ФОТО АВТОРА

вручали всем гостям, пришедшим 7 мая на торжественный концерт, посвященный празднованию 71 годовщины Победы.

Зал заполнялся зрителями, для которых «Победа» — не громкое слово, а память о тех, кто ее одержал ценой собственных жизней во имя свободы родных и близких, своего народа. Об этом со сцены звучали песни. Танцевальные постановки передавали атмосферу значимого события. Горожан, в первую очередь, ветеранов войны и труда, с великим для нашей страны праздником поздравляли официальные лица города и области. **Глава НГТО Л.В. Тюкина** поблагодарила ветеранов за совершенный подвиг, пожелала им здоровья и долгих лет жизни. С торжественными речами выступили **председатель территориальной думы С.Г. Мерзляков, депутат Думы НТГО А.А. Постовалов, советник управляющего Северным управленческим округом Д.Г. Жуков, депутат Законодательного собрания Свердловской области С.М. Семеновых**.

В рамках мероприятия главой города благодарственными грамотами были награждены лица, внесшие вклад в военно-патриотическое воспитание молодого поколения — военнослужащие воинской части № 40274 города Лесного, сотрудники ИГРТ. Главный специалист комитета по КФКСиСП администрации НТГО **Т.И. Уфимцева** чествовала грамотами учащихся, в том числе ребят из военно-патриотического клуба «Алмаз», за их патриотизм.

После окончания торжественного концерта в фойе Дворца культуры ветераны и их близкие были приглашены к праздничному столу, организованному ООО «Гранд», директор **Я.В. Ершова**.

Т. ЗАМОРСКАЯ
Нижняя Тура

Нижнетуринцы идут к Вечному огню почтить память погибших в годы войны земляков. ФОТО АВТОРА

«Этот День Победы...»

9 МАЯ ВСЯ СТРАНА ОТМЕТИЛА 71 ГОДОВЩИНУ СО ДНЯ ПОБЕДЫ В ВЕЛИКОЙ ОТЕЧЕСТВЕННОЙ ВОЙНЕ 1941-1945 ГОДОВ.

Т. БАРАНОВСКАЯ
Нижняя Тура

Традиционно День Победы в Нижней Туре отмечается тепло и торжественно. С первым пунктом оказалась солидарна и погода. Денек выдался солнечным и без осадков. По дороге на площадь мне встречались люди с гвоздиками, спешащие домой поздравить своих пожилых родственников, не сумевших в этот светлый день отметить Великую Победу и почтить память защитников нашей Родины совместно с горожанами. Остальные нижнетуринцы по одному или семьями с георгиевскими ленточками, флажками и цветами направлялись в сторону места проведения массового празднования.

Настя Кипко, участница акции «Бессмертный полк». ФОТО АВТОРА

А началось все у прежнего здания городского краеведческого музея. Участники «Бессмертного полка» собирались на шествие, принося портреты своих родственников — участников Великой Отечественной войны, внесших вклад в победу над фашизмом, как на фронте, так и в тылу. За каждой фотографией своя история: кто-то дошел до Берлина и благополучно жил долгие годы после войны, кто-то пропал без вести в середине войны, кто-то остался на полях сражений. Люди с фотографий освобождали Украину, Варшаву, Вену, обороняли Сталинград, деблокировали Ленинград. На плакатах можно было увидеть лица тружеников тыла, и людей, насильно увезенных на принудительные работы в Германию. Нижнетуринцев встречали воспитанники спортивно-оздоровительного клуба «Вита» с развевающимися на ветру флагами с надписью «Граница наша на замке». Одной из самых юных участниц «Бессмертного полка» стала пятилетняя **Настенька Кипко**, которая при полном параде, в пилотке и гимнастерке, вместе с родителями пришла почтить память, прежде всего, своих прадедушки и прабабушки. Позже, уже после парада, эта девчушка на всеобщее обозрение прочтет длинную «Балладу о матери». Судя по внешнему виду и эмоциональности выступления, она очень готовилась к празднику.

Под знаменитую песню «Журавли» праздничная колонна начала шествие по центральной улице города на площадь к зданию администрации округа. По пути, с автобусных остановок и перекрестков к ней присоединялись все новые и новые участники с портретами героев-родственников в руках. Молодые и пожилые, радостные и печальные, все, чьи сердца исполнены благодарностью.

Площадь в это время заполнялась горожанами, и уже совсем скоро стартовало самое ожидаемое событие дня — парад Победы. Конечно, не столичного размаха, но все же. Под живые звуки марша военнослужащие синхронно промаршировали по площади. В параде принимали участие бойцы и офицеры войсковых частей 3275, 40274, а также воспитанники военно-патриотического клуба «Алмаз» ИГРТ и учащиеся общеобразовательных школ. С Днем Победы нижнетуринцев поздравили **глава НГТО Л.В. Тюкина**, представители городской и областной Дум и по традиции вместе с ветеранами и горожанами проследовали к монументу «Скорбящая мать» — возложить венок и цветы к Вечному огню в знак памяти погибших. Никто не забыт, ничто не забыто.

Полевая кухня с шатром и столами начала работать после торжественного парада, где ветераны и все желающие смогли попробовать настоящую солдатскую кашу из гречневой крупы и тушенки. *«Очень вкусная. Я даже не ожидала. Если такой кашей сегодня кормят наших солдат, то в плане еды можно быть за них спокойными»*, — такой вердикт после дневной трапезы под открытым небом вынесла одна из горожанок. По довольным лицам поедающих зерновое блюдо и их быстро опустошающимся тарелкам можно было убедиться в правдивости мнения нашей землячки.

Городское празднование на площади завершила традиционная легкоатлетическая эстафета, после чего все желающие были приглашены на концертную программу «Под майскими звездами» во Дворец культуры. ■

ДИЗЕЛЬТЕХНИКА
САМОСВАЛЫ 10-30 Т, УСЛУГИ ЭКСКАВАТОРА, АВТОМИКСЕРА, ЯМОБУРА, ГИДРОМОЛОТА И ВЫШКИ
◆ ФБС, БОРДЮР
◆ АРМАТУРА 10, 12, 14, 16
◆ ЩЕБЕНЬ
◆ ШЛАМ, ОТСЕВ
◆ ЖЁЛТЫЙ ПЕСОК
◆ КЕРАМЗИТ
◆ ЦЕМЕНТ
◆ БЕТОН
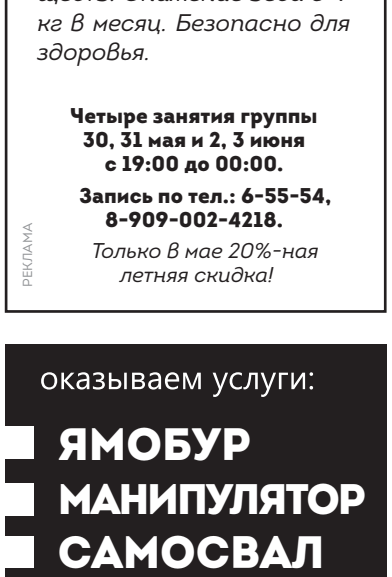
ДОСТАВКА
8 (34341) 6-48-86
8 908 911-23-55
РЕКЛАМА

Избавление от лишнего веса под контролем опытного специалиста – врача-психотерапевта
О. ЯРОША
(рук. Сибирского Центра коррекции веса). Устраняются причины пищевой зависимости, формируются навыки правильного пищевого поведения, улучшается обмен веществ. Снижение веса 6-9 кг в месяц. Безопасно для здоровья.
Четыре занятия группы 30, 31 мая и 2, 3 июня с 19:00 до 00:00.
Запись по тел.: 6-55-54, 8-909-002-4218.
Только в мае 20%-ная летняя скидка!
РЕКЛАМА

оказываем услуги:
ЯМОБУР
МАНИПУЛЯТОР
САМОСВАЛ
БУРЕНИЕ СКВАЖИН
продажа:
ЩЕБЕНЬ
ОТСЕВ
ПЕСОК
8 912 659-94-95
8 953 001-41-01
РЕКЛАМА

СТРОЙМАШСЕРВИС
• БЕТОН • АСФАЛЬТ
• ЖБИ • РВД
• Грузовой шиномонтаж
Площади в аренду:
• торговля • склад • офис
Техника в аренду:
• манипулятор-люлька
• экскаваторы
• ямобуры
г. Нижняя Тура, ул. Строителей, 10
т.: 8-912-206-01-99
www.st66.su
РЕКЛАМА

ОТДЕЛ РЕКЛАМЫ ИД «РЕЗОНАНС»
Нижняя Тура, офис ИД «Резонанс», Свердлова, 135. тел./факс 8 (34342) 2-46-84, сот. 8 909 012-27-49, эл. почта rek@rezonans92.ru

По поводу

С Днём свободы печати!

3 МАЯ во всём мире журналисты отмечают свой главный праздник — День свободы печати. Как оказалось, поклонники неподконтрольных чиновникам газет живут в самых разных уголках России!

В день рождения «Радара», который, по случайному стечению обстоятельств, удачно совпал с профессиональной датой служителей пера, искренний привет от благодарного читателя прилетел на этот раз аж из Пскова!

Безусловно, мы не могли его проигнорировать и не опубликовать в ближайшем номере!

«Команду главного редактора В.М. ОВИНОВА уважаю с самого первого знакомства с его печатными изданиями. Лаконичность текстов, критический взгляд авторов на проблемы родного города и свобода изъяснения — визитная карточка издавна любимых мною газет „Радар“ и „Резонанс“. Удачи, творческого вдохновения, продолжайте в том же духе! Народ вас любит! В честь знаменательного события позвольте адресовать вам эти поэтические строки:

Вы знаете, что значит слово —
Творите, как печатный пресс.
Вы объясняете толково.
Ваш глас — это значимый вес.

Вы знаете, что слово живо,
Вы дарите ему полет,
Свободу, и оно красиво
По строчкам знаками плывет.

Сердечно поздравляю с Днем печати,
И шлю Вам буквенный привет!
Бумаги чистой, благодати,
Чтоб мысль дарила много лет!»

А.М., НЕРАВНОДУШНЫЙ ЛЕСНИЧАНИН,
ныне живущий в г. Пскове

ЖКХ

Отопительный сезон завершён

ПО НОРМАТИВАМ в нашем регионе он длится 236 дней. В Лесном этот срок истек. Кроме того, отопление может быть отключено в том случае, если в течение пяти дней среднесуточная температура воздуха сохраняется на отметке выше 8 градусов тепла. Это условие также соблюдено. Поэтому, согласно Постановлению главы администрации города, в Лесном и на присоединенных территориях 9 мая завершен отопительный сезон.

Энергоснабжающие организации начинают готовиться к следующей зиме. В пятницу руководство города проведет совещание, в ходе которого будет утвержден график проведения опрессовок.

ПО ИНФ. СМИ

В. ГРИШИН: «Сколько денег – столько песен»

С прямой онлайн-линии с первым лицом ЗАТО

ПРОДОЛЖЕНИЕ. НАЧАЛО В «РЕЗОНАНСЕ» № 18

НЕДАВНО ЭТО СОБЫТИЕ, НАКОНЕЦ-ТАКИ, СОСТОЯЛОСЬ! ПОРАДОВАЛО, ЧТО ВОПРОСЫ К ГЛАВЕ ЛЕСНОГО В. ГРИШИНУ ВСЁ-ТАКИ ЕЩЁ ЕСТЬ. ХОТЯ, НЕ СКРОЮ, ПРОСЧИТЫВАЛА И ПРОТИВОПОЛОЖНЫЙ ВАРИАНТ. НО, К СЧАСТЬЮ, ГОРОЖАНЕ ПОДЕРЖАЛИ ЗАТЕЮ И ОБРАТИЛИСЬ К ЧИНОВНИКУ С НАБОЛЕВШИМ.

Н. СМИРНОВА
Лесной

Предлагаем вашему вниманию продолжение активной беседы в соцсети на страничке ИД «Резонанс»: **http://vk.com/rezonans92**.

А. Процик. *Что с дорогами в Лесном? Ситуация хуже некуда. Передвигаться по ним на машине, если не опасно, то очень накладно. Каждый год ремонтировать подвеску не всем по карману. Почему недавно капитально отремонтированные дороги уже пришли в негодность? Разве вопрос связан с финансированием? Скорее, с подбором ремонтно-дорожной компании, которая умудряется в снег класть асфальт.*

В.В.Г. Вы правы, следить за качеством проводимых работ необходимо. Надо усилить контроль приемки объектов, исключить безответственное отношение – то есть соответствующим образом наказывать виновных в некачественном ремонте дорог. К сожалению, вот уже три года во **всех** проводимых конкурсах на строительство дорог участвует всего один подрядчик – нижнетуринская компания «Магистраль». Серьезные организации из больших городов вытащить к нам невозможно – размеры выделяемых средств кажутся им слишком маленькими. Их интересуют только миллиардные контракты.

Л. Нефедьев. *Виктор Васильевич, прочитал Ваши ответы по поводу качества дорог. И все же, не считаете ли, что оттягивание решения дорожной проблемы серьезно сказывается на безопасности движения автомобилистов, т.к. зачастую водители вынуждены совершать резкие маневры, дабы не угодить в многочисленные ямы?*

В.В.Г. Мы отлично знаем состояние дорог в городе и не меньше Вас хотим сделать их безопасными. Но для этого нужен источник финансирования. Сколько денег – столько песен.

И. Попов. *Виктор Васильевич, в Лесном активно и неутомимо строятся торговые центры, похожие друг на друга как две капли воды. Строятся не без Вашего разрешения. Правильно ли понимаю, что Вы идете по простейшему пути – времен НЭПа 20-х годов: даете волю торгашам с надеждой на то, что они оживят город? Но торгаши ведь ничего не умеют, кроме как купить за рубль и продать за два. Подозреваю, у горожан банально нет столько денег, которые те собираются «высосать» из них. И главный вопрос: на что надеяться лесничанам, чтобы получить новые рабочие места и, желательно, не места продавцов в бесконечных «Монетках»?*

В.В.Г. Во все кризисные времена экономика выезжала только за счет малого и среднего бизнеса. Это первое. Второе – предприниматель строит объекты с развитой социальной инфраструктурой: игровые залы, элементы благоустройства и т.д. **за свой счет**. Предприниматель никогда не будет строить торговый центр, не просчитав платежеспособность населения. Часть лесничан, наоборот, обвиняет меня в том, что они вынуждены увозить деньги в торговые центры других городов. Поэтому расширение спектра предлагаемых товаров и услуг – наоборот, плюс для городского бюджета. Открытию альтернативных рабочих мест будет способствовать реализация Закона «О территориях опережающего социально-экономического развития».

П. Бараневский. *Почему городские службы уродуют город и делают его непригодным к использованию? Раскопать – раскопают, а в прежний вид территорию не приводят. Считаю, это откровенное варварство. В Питере, например, для подобных работ расстилают полотно и на него сваливают выкопанную землю. Вы, как глава муниципалитета, можете внести изменения в работу коммунальных служб?*

В.В.Г. В Лесном реализуется целевая программа «Чистая вода», в нее вложены большие средства за счет «Росатома», области и города. Она была условием принятия водопроводных сетей от комбината, и ее действие заканчивается в мае текущего года. В бюджете предусмотрены средства на благоустройство в местах раскопок. Но нужно время для усадки почвы и проведения большого объема действий.

П. Бараневский. *Не уверен, что именно программа «Чистая вода» заставляет людей ходить по грязи, перепрыгивать и делать другие акробатические номера. Причина далеко не в этом. Если нужно время на усадку почвы, то почему не делаются элементарные деревянные настилы? Простое дешевое решение. Люди должны комфортно ходить по городу и не испытывать неудобств.*

В.В.Г. Согласен с Вами. Обращу на это отдельное внимание специалистов.

Ю. Корогодова. *Когда же, наконец, снесут полуразрушенный «дом-призрак» без окон и дверей по **Коммунистическому проспекту, 13**, расположенный в самом центре Лесного?! В темное время суток возле него даже нет освещения! Вдобавок тут ошиваются сомнительные личности в алкогольном и прочем опьянении!*

В.В.Г. Смотря центральные каналы телевидения, складывается впечатление, будто только муниципалитеты работают плохо. Это здание принадлежит федеральному уровню власти. Там работал «Росреестр». Вы удивитесь, но мы два с половиной года ведем переписку с «Росимуществом», Правительством РФ, лично с Д. МЕДВЕДЕВЫМ с просьбой либо о сносе, либо о передаче его в муниципальную собственность для того, чтобы администрация ГО смогла самостоятельно снести здание. Однако воз и ныне там. Сейчас готовим иск в суд о ненадлежащем управлении собственностью со стороны федеральных органов.

Ю. Пресс. *Виктор Васильевич, читатели спрашивают: есть ли сегодня возможность обновить Общественную палату ГО «Город Лесной», чья деятельность, мягко говоря, мало кого устраивает из горожан?*

В.В.Г. Действительно, необходимость ротации состава Общественной палаты возникает. На ближайшем заседании Палата рассмотрит замещение мест двух выбывших членов. Уверен, в ней трудятся достойные горожане. Если у Вас есть конкретные кандидатуры, которые готовы усилить деятельность этого органа, с удовольствием их рассмотрю. В частности, журналисты **объединенной редакции газет «Радар» и «Резонанс»** в свое время предлагали рассмотреть кандидатуру их **главного редактора – Василия Михайловича ОВИНОВА**. Если он напишет соответствующее заявление, я с готовностью выдвину его на заседание Палаты.

Ю. Пресс. *Ваши впечатления от прямой линии? Готовы продолжить ее в будущем?*

В.В.Г. Работа была плодотворной и продуктивной. Спасибо за вашу инициативу. Совместно мы убедились, что никаких фильтров, никакого отсеивания вопросов в принципе быть не может. К общению с горожанами я всегда готов.

Ю. Пресс. *Авторский взгляд на политику первого лица ЗАТО читайте в ближайшем номере «Резонанса».* ■

Открытая трибуна

Реформа против народа?

МИНФИН подготовил очередную пенсионную реформу. Если она будет принята, пострадают и нынешние, и будущие пенсионеры.

Первое, что предлагается, — **не платить пенсии работающим пенсионерам**. Да, такая практика существовала в СССР. Но это же не означает, что, равняясь на прошлое, мы должны перечеркнуть все хорошее, что было сделано в последние годы, и загнать пенсионеров в полную нищету. Человек отработал, и по Конституции государство обязано выплачивать ему социальное обеспечение вне зависимости от того, продолжает он работать или нет! Работающие пенсионеры вносят вклад в ВВП, от их зарплат идут отчисления в ПФР. **Отнимут пенсии — они будут работать нелегально, и пострадает от этого государство.**

Второе новшество также направлено против народа — не платить досрочные пенсии отработавшим на вредных производствах, а досрочникам-бюджетникам (педагогам, медикам и другим) повысить стаж для досрочной пенсии. Если человек жертвует своим здоровьем, он должен получать привилегии, иначе некому будет работать на опасных производствах!

Предложение сократить индексацию пенсий в 2017 г. вообще не поддается критике. Сколько было разговоров о достойной старости, принимали закон об индексации пенсий не ниже инфляции, и вот, пожалуйста — **все регулярно дорожающие из-за инфляции коммунальные платежи извольте делать исправно, а пенсию не повысим!** И это достойная старость?!

Повышение пенсионного возраста до 65 лет для мужчин и женщин приведет к тому, что нищими станут и будущие пенсионеры. Если здоровья или работы в 60-65 лет человек лишится, а пенсию он еще не заслужил, что он станет делать? Милостыню просить?

Пятое новшество — платить взносы в ПФР со всего фонда зарплаты сотрудника (сейчас отчисления идут примерно с 700 тыс. руб.) — приведет к жестокой реакции бизнеса. Он может вновь вернуться к зарплатам «в конвертах». И кто от этого выиграет? Явно не государство.

Шестое предложение — отменить обязательную накопительную пенсию и перейти к квазидобровольной — сделает беднее все работающее население. К 13% подоходного налога добавится платеж в НПФ — 1-6%. Но что будет с этими деньгами через 20-30 лет? Лично я в 2009 году перевела свои накопления в негосударственный пенсионный фонд. И что? Сначала их заморозили, сейчас отменят. И никто ни мне, ни остальным миллионам россиян не возместит упущенную выгоду. Так что надежды на пенсионную реформу нет никакой. У молодежи хотя бы есть время сделать накопления. А нынешних пенсионеров и тех, кому осталось до пенсии совсем немного, мне очень жаль. Государство хочет отказаться от своих социальных обязательств и оставить их у разбитого корыта.

Е. ГРИГОРЬЕВА
кандидат экономических наук, замдекана экономического факультета РУДН («АиФ», № 19)

Больная тема

Оптимизация наоборот

В ПОСЛЕДНЕЕ ВРЕМЯ ГОРОЖАН ОСОБЕННО ТРЕВОЖИТ СКЛАДЫВАЮЩАЯСЯ КРИЗИСНАЯ СИТУАЦИЯ В МЕДСАНЧАСТИ ЛЕСНОГО.

КАРИКАТУРА ИЗ СЕТИ ИНТЕРНЕТ

Много нареканий в адрес городской поликлиники, «скорой помощи», стоматологии. Они во многом справедливы. Но критиковать рядовых сотрудников, которые тащат на себе всю лечебную работу, принимают весь «негатив» эмоций пациентов, наверное, неправильно. Основная вина, надо полагать, лежит на руководителях. А вот их-то почти не трогают. Вспомните: до недавнего времени (почти два десятилетия) медработники были самой низкооплачиваемой категорией населения — наряду с педагогами и другими бюджетниками. В дальнейшем зарплата существенно выросла лишь по отдельным специальностям, и, опять же, у руководителей.

Говорят, кому многое дается, с того и спрос строже. В Лесном все наоборот. Посмотрите, кто из врачей ЦМСЧ-91 в последнее десятилетие получил почетные звания. Насколько известно — сплошь руководители! Состояние же здравоохранения в городе неуклонно ухудшается. Отремонтировать операционную или закупить аппаратуру при наличии средств — невелика заслуга. Основное — кадры и отношение к ним, четкая организация их работы. Пока же (и это справедливо не только для Лесного) руководители больше пекутся о собственном благополучии. Как явствует из последних материалов местных СМИ, оптимизация в медсанчасти продолжится. Число врачей в городе катастрофически сокращается. При этом у начальника ЦМСЧ-91 (зайдите на сайт медсанчасти) до сих пор аж восемь заместителей! И штат управленцев, похоже, не собираются оптимизировать.

Практикующий врач и медсестра — главные фигуры в здравоохранении, но, к сожалению, только на словах. На деле же (по условиям труда, зарплате и т.д.) ими являются многочисленные бухгалтеры, экономисты, юристы и прочие, кто вращается непосредственно возле руководства. На них уходит значительная часть фонда заработной платы учреждения. Но ведь, если вдуматься, они — не более чем вспомогательный персонал, обязанный создавать условия для основных работников, помогать им в работе. Для чего нужна будет вся эта «армия», если не станет лечащих врачей, медсестер, санитарок? Престиж работников, выполняющих основную работу в бюджетном учреждении, продолжает падать. И это — при повышенном с них спросе (врача, например, за ошибку и посадить могут!).

Так дела обстоят не только в медицине, но и в образовании, культуре. Городская администрация и вовсе не спешит с оптимизацией своей структуры.

Покуда главными действующими лицами на деле не станут те, на ком все держится, кто выполняет основную работу, покуда в коллективах не оптимизируют управленческий аппарат, трудно ожидать перемен к лучшему.

И еще. В Лесном ежегодно проходят отчеты главы городского округа, дается информация о планах на будущее. Только вот почему-то в тех отчетах показатели Лесного сравниваются исключительно с показателями городов Северного округа области, в лучшем случае — со среднеобластными показателями. Но не смешно ли «атомному» городу равняться на Нижнюю Туру, Новую Лялю, Верхотурье, Качканар, Ивдель или даже Серов? Ведь Лесной — город федерального значения. Почему условия жизни в нем не сравниваются с условиями жизни в других ЗАТО атомной отрасли? Наверное, это было бы и логичнее, и нагляднее, и честнее.

И. ПОТАПОВ
Лесной

Мысли вслух

Чем закончился праздник

«... А настроение совсем не праздничное»

ПОБЕДА ВСЕГДА БЫЛА ГЛАВНОЙ ДУХОВНОЙ СКРЕПОЙ НАШЕГО НАРОДА, ГЛАВНЫМ ГОСУДАРСТВЕННЫМ ПРАЗДНИКОМ, 7 НОЯБРЯ ОТМЕНИЛИ, 1 МАЯ ПРЕВРАТИЛИ ВО ЧТО-ТО КАЗЁННОЕ, МНОГОЧИСЛЕННЫЕ ЦЕРКОВНЫЕ ПРАЗДНИКИ – ЭТО ТОЛЬКО ДЛЯ ВЕРУЮЩИХ, И, ЕСТЕСТВЕННО, ВСЯ МОЩЬ ГОСУДАРСТВЕННОГО РИТУАЛА ПЕРЕШЛА НА 9 МАЯ. ДЕНЬ ПОБЕДЫ СЕГОДНЯ – ЭТО БУКВАЛЬНО ВСЁ, КАК РОДИНА, КАК ПУШКИН.

Пять миллионов военных числятся пропавшими без вести на той войне, а это значит, нет денег на поиск захоронений. И здесь нужно расставить приоритеты, для миллиардеров деньги есть, а чтобы разыскать и достойно похоронить героев – денег нет. Так считает **Стас**, встреча с которым состоялась 9 мая. Достойные соображения Стаса имеют место быть.

Следующим моим собеседником оказался бывший главный конструктор «ЭХП» **Сергей Михайлович Иванов,** в руках которого был портрет, как оказалось, его отца. С него смотрел бравый капитан с орденами и медалями – **Иванов Михаил Фёдорович,** командир диверсионного отряда, прошедший Советско-финскую и Великую Отечественную войны. По словам Сергея Михайловича, диверсии в тылу врага и захват «языков» были основной военной работой его отца, что касается партизан, то без поддержки их отряда немцы расправились бы с ними на раз.

Герой Социалистического Труда **Михаил Павлович Чертовиков,** бывший главный инженер завода, тоже шел с портретом отца – **Чертовикова Павла Ивановича,** сержанта, по военной специальности «связист», награждённого двумя орденами и множеством медалей, дошедшего до Берлина.

Уважаемый читатель, я не в состоянии в этой статье пересказывать услышанное от по-настоящему очень уважаемых людей нашего города, Сергея Михайловича Иванова и Михаила Павловича Чертовикова, о подвигах их отцов. Если вкратце, то их отцы храбро сражались и достойно вели себя на фронте, но вот мнение известных в городе людей по подготовке и проведению в Лесном всенародного праздника 9 Мая Вам стоит узнать:

– Олег, сегодня вроде праздник, а настроение совсем не праздничное, вот раньше 9 Мая праздновали так праздновали, народ веселился, шли колонны с песнями, играла музыка, а теперь ни транспарантов, ни флагов, ничего этого нет. И посмотри на часы, время сейчас только 11:30, а народ уже расходится. И основная причина – стадион закрыт, людям негде присесть, а стоя наблюдать за происходящим не каждый в состоянии. Разве за то наши отцы на фронтах кровь проливали, чтобы сейчас кучка проходимцев стала миллиардерами? Будь жив Сталин, он бы расстрелял этих казнокрадов в один момент.

В целом, тема разговора крутилась о несправедливости, коррупции чиновников и обнищании населения. Далее собеседники направились по домам, а я – смотреть эстафету. Стою на постаменте Вечного огня, подходят кучкой **Гришин, Новиков, Кондрашов,** здороваются за руку, я им на английском отвечаю, на что сразу последовала реплика Гришина: «Вот съездил ты на американские деньги и стал таким грамотным» (это он о моей встрече с англичанами в связи с 50 миллиардами долларов компенсации акционерам «ЮКОСа»).

В этом году городская эстафета выглядела жалким подобием спортивного состязания, основные комбинатовские коллективы вообще проигнорировали это мероприятие, не выставили свои команды, остальные немногочисленные команды не смогли заполнить эту брешь. В общем, с треском провалили эстафету, и ничего неожиданного в этом нет. Еще 5 ноября 2015 года в газете «Радар» была опубликована моя статья «Тренд вседозволенности», где я предсказал, чем закончится праздник 9 Мая 2016 года. Правильно Михаил Павлович и Сергей Михайлович отметили, что у нас в городе есть нерадивые чиновники, и в том числе **С.А. Рясков,** ответственный за спорт и культуру, он напрямую причастен ко всему случившемуся на празднике 9 Мая в этом году.

И в заключение. Господин Рясков – главный двигатель строительства Ледового дворца в городе. Когда я в своих статьях начал критиковать этот проект, в ответ он назвал меня нечистоплотным писакой, которых в приличном обществе бьют канделябрами по голове, и это лишь за то, что я обнародовал общее мнение тренеров и спортсменов. Так вот, г. Рясков, скажу вам, что в приличных обществах порядочные люди за срыв общенародного праздника 9 Мая не ждут последствий, а сразу кладут на стол заявление об увольнении.

О. ЧУБАТЫЙ
Лесной

Торговля

«Сад и дача»

21 МАЯ с 09:00 до 16:00 на площади СКДЦ «Современник» г. Лесного будет проходить специализированная сельскохозяйственная ярмарка «Сад и дача — 2016».

Организаторы ярмарки — специалисты комитета экономического развития торговли и услуг администрации городского округа «Город Лесной».

В ярмарке примут участие представители питомников, приусадебных хозяйств и индивидуальные предприниматели Свердловской, Челябинской, Пермской и Курганской областей.

Вниманию садоводов будут представлены: садовый инструмент, семена, рассада, плодовые саженцы, декоративные кустарники, луковичные растения, удобрения, биопрепараты, средства для защиты растений, продукция пчеловодства...

ИНФ. АДМИНИСТРАЦИИ ЛЕСНОГО

Экономика

Область продала типографию

НИЖНЕТАГИЛЬСКАЯ типография, одна из старейших в области, специализируется на широкоформатной печати газет. Сегодня в ней работает 30 человек. Фонд имущества Свердловской области провел торги и выставил на аукцион 36 223 акции принадлежащего региону открытого акционерного общества — это 100% уставного капитала.

Как сообщает пресс-служба областного мингосимущества, типографию приобрело физическое лицо из Нижнего Тагила, заплатив изначально предложенную цену — 75,2 млн рублей за два земельных участка общей площадью более 7,2 тыс. кв. м и 14 объектов недвижимости, в числе которых 3 здания, склады и гаражи.

В мае фонд проведет торги по продаже других областных госпредприятий, запланированных на этот год к приватизации: Нижнетагильского хлебокомбината, санатория «Курьи», гостиничного комплекса «Зеленая роща», полиграфического объединения «Север» и Первоуральской типографии.

«РГ», N° 91

Благоустройство

Город – это наш дом!

ЛЕСНИЧАНЕ включились в процесс уборки родного города.

Первые субботники на придомовых территориях состоялись 20 апреля. На сегодняшний день уже более ста дворов обрело по-весеннему ухоженный и опрятный вид.

При этом стремление горожан привести в порядок примыкающую к своим домам территорию увеличивается.

Информация для тех, кто хочет принять участие в благородном деле очистки города от мусора, Дату и время проведения субботников во дворах необходимо согласовать с ЖЭКами по месту жительства. В таких случаях сотрудники Управляющей компании предоставят гражданам весь необходимый инвентарь и вовремя вывезут собранный мусор.

ПО ИНФ. СМИ

Фестиваль-конкурс

«Салют Победы»

Какою песня быть должна?
Об этом спорят очень много.
Но, настоящая, она
Сама найдет к сердцам
дорогу...

6 МАЯ в клубе «Факел» посёлка Ис состоялся VI фестиваль-конкурс военно-патриотической песни «Салют Победы».

Ветеранов войны и труда поздравляли работники Нижнетуринского линейно-производственного управления магистральных газопроводов. В программе фестиваля были представлены вокальные номера в исполнении работников служб автоматизации и метрологии, защиты от коррозии, энерго- и водоснабжения, ведомственной пожарной охраны, газокомпрессорной службы, ремонта и надзора за строительством, группы материально-технического обеспечения и складского хозяйства, группы защиты имущества, Югорского отряда охраны, культурно-спортивного комплекса, руководящего состава предприятия. Таланты конкурсантов оценивало жюри в составе **А.А. Голюдова, А.П. Копытова, Л.Б. Бехтеревой, А.А. Козлова.**

Примечательно, что активное участие в конкурсе принимали не только женщины, но и немалое количество мужчин, радуя своим вокалом гостей мероприятия. Каждое выступление сопровождалось видеорядом на проекторе соответствующей тематики, воскрешавшем в памяти сцены из учебников истории либо танцевальными композициями хореографических коллективов поселка, театрализацией. Песни звучали разные. О солдатах, защищавших Родину; о любящих женщинах, ожидавших бойцов с фронта, о детях, мужьях и отцах, пропавших без вести. Некоторые исполнительницы своим образом — не только одеждой, но и прической — напоминали женщин 40-х годов.

Вокальный талант в подарок ветеранам.

ФОТО АВТОРА

По окончании конкурса выступающие получили подарки и дипломы. Дипломом 3 степени и сертификатом в салон красоты награждена **Н. Васина** с песней «Не женщины придумали войну». Диплом 2 степени вручен **А. Мамаеву** с песней «Фронтовая сестра». Диплом 1 степени присужден **К. Мордовскому** с песней «Махнем не глядя». Гран-при фестиваля получил **М. Иванов** за исполнение песни «Пять девчонок».

И. ЮРЬЕВА
Нижняя Тура

Создавая мир вокруг себя...

С 1994 ГОДА 15 МАЯ ОТМЕЧАЕТСЯ МЕЖДУНАРОДНЫЙ ДЕНЬ СЕМЬИ. ВСЕМ ПОНЯТНО, ЧТО КРИТЕРИЕМ ОЦЕНКИ КРЕПКОГО ГОСУДАРСТВА ЯВЛЯЕТСЯ БЛАГОСОСТОЯНИЕ СЕМЬИ. ИМЕННО В СЕМЬЕ РОЖДАЕТСЯ И ВОСПИТЫВАЕТСЯ ЧЕЛОВЕК, ПОЛУЧАЯ ПЕРВЫЕ ПРЕДСТАВЛЕНИЯ О ЖИЗНИ И ВЗАИМОДЕЙСТВИИ С ОКРУЖАЮЩИМ МИРОМ.

Супруги Абдрахмановы в лесу с первой охотничьей собакой Иргой, которая 15 лет служила им верой и правдой

И там, где родители уделяют пристальное внимание развитию ребёнка, проявляют любовь, заботу, высоконравственные примеры отношения к жизненно важным периодам становления и развития детей, вырастают добрые, покладистые, эрудированные, интересные люди.

Вера Абдрахманова с экспозицией конкурсных кукол - «Парижанки в саду»

С приходом весны на улицах нашего города появляется всё большее количество мам, гуляющих с колясками или за руку с уже подрастающими детишками. Хочется, чтобы каждый горожанин вырос полноценным, трудолюбивым, жизнерадостным человеком. В пору экономического кризиса всё сложнее не погрязнуть в пессимизме, трудности испытывает каждая семья. Но крылатая фраза «богатые тоже плачут» имеет подтекст, что не всё в мире измеряется деньгами. Посмотрите, сколько в нашем городе крепких семей, успешно справляющих «золотую» свадьбу и награждаемых медалью «Совет да любовь»! И у каждой из них есть свой секрет семейного благополучия.

Сегодня расскажу о семье очень интересной, залог успеха которой — широкий спектр совместных увлечений. **Вера** и **Марат Абдрахмановы** создали семью 35 лет назад по большой и красивой любви, с годами не угасшей, а переросшей в глубокое уважение и восхищение друг другом. Им до сих пор интересно вместе, поскольку увлечены массой разнообразных занятий. У Абдрахмановых — стандартная, классическая семья с двумя детьми, родившимися с разницей в шесть лет — дочкой **Валентиной** и сыном **Артёмом**. Вера Валентиновна с потрясающей улыбкой и жизнерадостным блеском в глазах рассказывает, как семнадцатилетней девушкой влюбилась в Марата, интуитивно почувствовав в нём родного человека. Как только ей исполнилось 18 лет, молодые люди пожелали и ни минуты не пожалели о своём решении. Вера (в девичестве — Захарова) была единственным ребёнком в семье военного, где царила любовь. Мама воспитывала в дочери женственность, умение вкусно готовить, рукодельничать, а папа приучил к лесу, охоте, рыбалке, сбору грибов и ягод, к музыке и спорту. Офицер был мастером спорта по конькам, по стрельбе, прекрасно играл на саксофоне. Отец Марата — участник Великой Отечественной войны, орденоносец — дошёл до Берлина, и семья им очень гордится. Жаль, что родители-ветераны уже ушли из жизни, но дети переняли у них все ценные качества и с достоинством продолжают семейные традиции. Сегодня Марат пенсионер, он — ветеран комбината «ЭХП», бывший рабочий цехов 024, 219. А Вера работает уже много лет в одном и том же коллективе цеха 010. Это дружный, сплоченный коллектив, основу которого составляли комсомольцы-добровольцы, приехавшие по зову сердца на строительство нового предприятия и города, оставили о себе очень тёплые воспоминания. И их миролюбивый характер, инициатива, профессионализм, активная жизненная позиция стали доброй традицией цеха и естественным путём передаются из поколения в поколение. Сегодня в цехе 010 одна из сильных профсоюзных организаций, участвующих во всех профсоюзных мероприятиях. Вот и заприметила я Веру как рукодельницу, выставляющую свои интересные рукотворные произведения в профсоюзных конкурсах. Она увлекается шитьём, вышивкой, вязанием, валянием из шерсти, бисероплетением, макраме, фотографией — и все виды творчества унаследовала её дочь Валентина, ныне сотрудница 001 производства. Смеётся моя собеседница, утверждая, что дочь уже обогнала маму в аккуратности выполнения авторских работ.

С семьёй сына - путешествие по родному краю

А ещё супруги Абдрахмановы с юности увлекаются полевыми испытаниями охотничьих собак, уже являясь судьями Всероссийских выставок собак, на уровне профессионалов. При обществе «Росохотрыболовсоюз» Екатеринбурга супруги прошли курс обучения и сдали экзамен по теории категорирования экспертизы охотничьих собак по полю и выставкам. И сегодня с удовольствием участвуют в полевых испытаниях судьями не только в уральском регионе, но и по всей стране. У них отменный наставник — эксперт Всероссийской категории **Юрий Германович Слесарев**, тоже ветеран комбината «ЭХП», бывший сотрудник 435 производства. Юрий Германович сумел увлечь супругов Абдрахмановых, поддержал при подготовке к сложнейшим экзаменам, и теперь они вместе с огромным желанием проводят городские выставки собак, готовятся к региональным, Всероссийским выставкам. В семье Абдрахмановых две охотничьи собаки Пташа и Гармошка, которые содержатся в специальных вольерах, имеют много наград, путешествуя с хозяевами по стране. Откуда они привозят замечательные фотографии, видеосюжеты, и Вера теперь осваивает новое увлечение — оформляя весь материал на диски, кассеты. Ведь к искусству фотографии её увлек ещё в школе шеф из 435 производства комбината «ЭХП», руководитель клуба «Орлёнок» **Валерий Всеволодович Рогозин**. На хороших, увлечённых людей Абдрахмановым всегда везло, а может быть, они своим огромным желанием многое объять, освоить, как магнитом, притягивают позитивных, интересных собеседников и друзей?

Разрастается талантливая семья, вот уже и дети создали свои семьи, подарили родителям внуков. И хотя семья младшего сына Артёма живёт в Екатеринбурге, Вера и Марат находят возможность собраться всем вместе, устроить совместный праздник или вылазку на природу. Теперь уже маленькие внучата Полина и Максим учатся любить окружающий мир и жить в гармонии с ним. Вот так и создаёт семья Абдрахмановых мир вокруг себя, укрепляя своими семейными традициями Родину.

С Международным днём семьи, уважаемые горожане, мира и благополучия всем!

Н. МУХИНА
Лесной

ФОТО АВТОРА И ИЗ АРХИВА СЕМЬИ АБДРАХМАНОВЫХ

ПОНЕДЕЛЬНИК 16 мая

ПЕРВЫЙ

05.00 “Доброе утро”
09.00 Новости
09.10 Контрольная закупка
09.40 “Женский журнал”
09.50 “Жить здорово!” (12+)
10.55 “Модный приговор”
12.00 Новости
12.15 “Пусть говорят” (16+)
13.25 “Таблетка” (16+)
13.55 “Время покажет” (16+)
15.00 Новости
15.15 “Время покажет” (16+)
16.00 “Мужское/Женское” (16+)
17.00 “Наедине со всеми” (16+)
18.00 Вечерние новости
18.45 “Давай поженимся!” (16+)
19.50 “Пусть говорят” (16+)
21.00 “Время”
21.30 Т/с “Ищейка” (12+)
23.25 “Вечерний Ургант” (16+)
00.00 “Познер” (16+)
01.00 Ночные новости
01.15 “Время покажет” (16+)
02.05 “Наедине со всеми” (16+)
03.00 Новости
03.05 “Модный приговор”
04.05 Контрольная закупка

РОССИЯ 1

05.00 “Утро России”
05.05, 05.35, 06.05, 06.35, 07.05, 07.35, 08.05, 08.40 ВЕСТИ-УРАЛ. УТРО
08.40 “Утро России”
09.00 ВЕСТИ
09.15 “Утро России”
09.55 “О самом главном”
11.00 ВЕСТИ
11.35 ВЕСТИ-УРАЛ
11.55 Т/с “Тайны следствия” (12+)
14.00 ВЕСТИ
14.30 ВЕСТИ-УРАЛ
14.50 ВЕСТИ. ДЕЖУРНАЯ ЧАСТЬ
15.00 Т/с “Верни мою любовь” (12+)
17.00 ВЕСТИ
17.30 ВЕСТИ-УРАЛ
17.50 ВЕСТИ
18.15 “Прямой эфир” (16+)
19.35 ВЕСТИ-УРАЛ
20.00 ВЕСТИ
21.00 Т/с “Миндальный привкус любви” (12+)
23.50 “Честный детектив” (16+)
00.50 Х/ф “Дуэль разведок. Россия-США”. “Иные. Мозг всемогущий”. Часть 1-я (12+)
02.25 Т/с “Срочно в номер. На службе закона” (12+)
03.25 “ТАСС. Со скоростью молнии” (12+)
04.20 “Комната смеха”

ОТВ

05.00 “УтроТВ”
06.00 “События. Итоги недели”
06.55 Погода (6+)
07.00 “УтроТВ”
09.00 “События” (16+)
09.55 Погода (6+)
09.05 “Прокуратура. На страже закона” (16+)
09.20 “Елена Малахова: ЖКХ для человека” (16+)
09.25 “Наследники Урарту” (16+)
09.40 “Горные вести” (16+)
09.55 Погода (6+)
10.00 Х/ф “Разведчики”
11.25 Погода (6+)
11.30 Шоу “Время обедать - Омлет с переворотом” (6+)
12.00 Людмила Полякова в программе “Бабье лето” (12+)
12.55 Погода (6+)
13.00 Т/с “Истории спасения. Волна-убийца”
13.25 “Скорая помощь” (16+)
13.35 Погода (6+)
13.40 Шоу “Достояние республики” (12+)
16.00 Погода (6+)
16.05 “В гостях у дачи” (12+)
16.25 М/ф “Летающие звери” (6+)
16.35 Погода (6+)
16.40 Анатолий Папанов в программе “Таланты и поклонники” (12+)
18.05 Погода (6+)
18.10 “Патрульный участок” (16+)
18.30 “События УрФО”
19.00 “События”
19.15 “События. Акцент” (16+)
19.25 “Полный абзац” (16+)
19.30 “Рецепт”
20.00 Людмила Полякова в программе “Бабье лето” (12+)
21.00 “События. Итоги”
21.30 “Новости ТАУ “9 1/2” (16+)
22.30 “Патрульный участок” (16+)
22.50 “События. Итоги” (16+)
23.25 “События. Акцент” (16+)
23.35 “Полный абзац” (16+)
23.40 “Четвертая власть” (16+)
00.10 “Все о загородной жизни” (12+)
00.30 “Парламентское время” (16+)
01.30 “Патрульный участок” (16+)
01.50 “События. Итоги” (16+)
02.20 “События. Акцент” (16+)

ТВ ЦЕНТР

08.00 “Настроение”
10.05 Т/с “БЕЗ ПРАВА НА ОШИБКУ” (12+)
11.45 Х/ф “ВЛЮБЛЕН ПО СОБСТВЕННОМУ ЖЕЛАНИЮ”
13.30 События
13.50 “Постскриптум” (16+)
14.50 “В центре событий” (16+)
15.55 “Осторожно, мошенники! Обмануть звезду” (16+)
16.30 События
16.50 Городское собрание
17.35 Х/ф “ТЕНЬ СТРЕКОЗЫ” (12+)
19.30 Город новостей
19.50 Т/с “ВЕТРЕНАЯ ЖЕНЩИНА” (16+)
21.40 События
22.00 “Право голоса” (16+)
23.45 Петровка, 38 (16+)
00.00 События
00.30 “Мост на Родину” (16+)
01.05 Без обмана. “Продукты для бессмертия” (16+)

НТВ

05.00 Т/с “СУПРУГИ” (16+)
06.00 “Новое утро”
09.00 Т/с “ВОЗВРАЩЕНИЕ МУХТАРА” (16+)
10.00 Сегодня
10.20 Т/с “МОСКВА. ТРИ ВОКЗАЛА” (16+)
12.00 “Суд присяжных” (16+)
13.00 Сегодня
13.20 Обзор. Чрезвычайное происшествие
13.50 “Место встречи” (16+)
15.00 Т/с “ОТДЕЛ 44” (16+)
16.00 Сегодня
16.20 Т/с “УЛИЦЫ РАЗБИТЫХ ФОНАРЕЙ” (16+)
18.00 “Говорим и показываем” (16+)
19.00 Сегодня
19.40 Т/с “ПЁС” (16+)
22.30 “Итоги дня”
22.55 Х/ф “МОРСКИЕ ДЬЯВОЛЫ. СМЕРЧ” (16+)
00.50 “Место встречи” (16+)
02.00 Т/с “ЗАКОНЫ УЛИЦ” (16+)

МАТЧ ТВ

08.30 “Дублер” (16+)
09.00 Новости
09.05 Прямой эфир. Аналитика. Интервью. Эксперты
11.00 Новости
11.05 Хоккей. Чемпионат мира. Дания - Чехия
13.20 Новости
13.25 Д/ф “Звезды шахматного королевства” (12+)
14.00 Прямой эфир. Аналитика. Интервью. Эксперты
14.45 Хоккей. Чемпионат мира. Словакия - Финляндия
17.00 Новости
17.10 Все на хоккей!
18.10 Хоккей. Чемпионат мира. Россия - Норвегия
20.45 Все на хоккей!
21.15 Росгосстрах. Чемпионат России по футболу. ЦСКА - “Краснодар”
23.30 “После футбола с Георгием Черданцевым”
00.30 Хоккей. Чемпионат мира. Дания - Казахстан
02.45 Прямой эфир. Аналитика. Интервью. Эксперты

ПЯТЫЙ КАНАЛ

06.00 “Сейчас”
06.10 Утро на “5” (6+)
09.30 “Место происшествия”
10.00 “Сейчас”
10.30 Т/с “Под прикрытием” (16+)
12.00 “Сейчас”
12.30 Т/с “Под прикрытием” (16+)
15.30 “Сейчас”
16.00 Т/с “Под прикрытием” (16+)
18.30 “Сейчас”
19.00 Т/с “Детективы. Григорьич” (16+)
19.40 Т/с “Детективы. Чистая корректура”
20.20 Т/с “След. Маленькая балерина” (16+)
21.10 Т/с “След. Кровь не вода” (16+)
22.00 “Сейчас”
22.25 Т/с “След. Готымские галстуки” (16+)
23.15 “Момент истины” (16+)
00.10 “Место происшествия. О главном” (16+)
01.10 Т/с “Детективы. Чистая корректура” (16+)
01.55 Т/с “Детективы. Тройная месть” (16+)

ТНТ

07.00 Х/ф “ПРИГОРОД-2”. “Вперед, игроки!” (16+)
07.30 Х/ф “НИЖНИЙ ЭТАЖ”. “Подарок” (12+)
08.00 “Экстрасенсы ведут расследование” (16+)
09.00 “Дом-2. Lite” (16+)
10.30 “Битва экстрасенсов” (16+)
12.00 Шоу “Comedy Woman” (16+)
14.30 Т/с “УНИВЕР. НОВАЯ ОБЩАГА” (16+)
17.00 Т/с “ИНТЕРНЫ” (16+)
19.30 Т/с “РЕАЛЬНЫЕ ПАЦАНЫ” (16+)
20.00 Т/с “РЕАЛЬНЫЕ ПАЦАНЫ”. “Кровавое воскресенье” (16+)
20.30 Т/с “РЕАЛЬНЫЕ ПАЦАНЫ”. “Социальное преступление” (16+)
21.00 Х/ф “БОЛЬШЕ ЧЕМ СЕКС” (16+)
23.10 “Дом-2. Город любви” (16+)
00.10 “Дом-2. После заката” (16+)
01.10 Т/с “СЛАДКАЯ ЖИЗНЬ” (18+)

СТС

06.00 М/с “Приключения Джеки Чана” (6+)
06.25 М/с “Команда “Мстители” (12+)
07.00 Шоу “Взвешенные люди” (16+)
09.00 “Ералаш”
09.30 Шоу “Уральских пельменей”. “Хочу всё ржать”. Часть III (16+)
11.00 Х/ф “ЧЕЛОВЕК-ПАУК-2” (12+)
13.30 Шоу “Уральские пельмени”. “Лучшие номера” (16+)
14.15 Х/ф “ЧЕЛОВЕК-ПАУК-3. ВРАГ В ОТРАЖЕНИИ” (12+)
17.00 Т/с “КУХНЯ” (16+)
18.30 **Программа студии “СПЕКТР-МАИ” г. Лесной (для абонентов “Трансинформ”)**
19.00 Т/с “КУХНЯ” (16+)
20.00 Т/с “БЕГЛЫЕ РОДСТВЕННИКИ” (16+)
21.00 Т/с “ПУШКИН” (16+)
22.00 Х/ф “СУПЕРНЯНЬ”
23.40 Шоу “Уральские пельмени”. “Лучшие номера” (16+)
00.30 “Кино в деталях” с Фёдором Бондарчуком (18+)
01.30 “6 кадров” (16+)
01.45 Т/с “БЕГЛЫЕ РОДСТВЕННИКИ” (16+)
02.45 Т/с “ПАН АМЕРИКАН” (16+)
05.30 “6 кадров” (16+)

РОССИЯ К / РОССИЯ КУЛЬТУРА

07.00 “Евроньюс”
10.00 Новости культуры
10.15 “Наблюдатель”
11.15 Х/ф “Мужество”
12.25 “Линия жизни”. Владимир Гостюхин
13.20 Х/ф “Мейерхольдовцы в кино. Всеволод Мейерхольд”. “Белый орел”. Реж. Я. Протазанов
14.40 Д/ф “Берлинский остров музеев. Прусская сокровищница”
15.00 Новости культуры
15.10 “Михаил Булгаков. Черный снег”
15.40 Х/ф “Театральный роман”
17.30 НЕДЕЛЯ ФОРТЕПИАННОЙ МУЗЫКИ
18.50 К 160-летию ГОСУДАРСТВЕННОГО МУЗЕЯ. “Третьяковка - дар бесценный!” ИЗБРАННОЕ. “Александр Иванов”
19.15 “Спокойной ночи, малыши!”
19.30 Новости культуры
19.45 Главная роль
20.05 “Сати. Нескучная классика...” с Василием Ладюком и Артемом Варгафтиком
20.45 “Правила жизни”
21.20 Д/ф “Хранят так много дорогого, или Эрдман и Степанова: двойной портрет в интерьере эпохи”
22.15 “Тем временем”
23.00 Д/с “Запечатленное время”. “Звезды МХАТа в кино”
23.30 Новости культуры
23.45 Худсовет
23.50 Х/ф “Етеган”
00.50 “Рэгтайм, или Разорванное время. Андрей Сахаров”
01.40 “Наблюдатель”

КАРУСЕЛЬ

07.00 “Ранние пташки”
09.20 “Пляс-класс”
09.25 М/с “Непоседа Зу”
10.05 М/с “Робокар Поли и его друзья”
11.20 М/с “Ми-Ми-Мишки”
11.45 “Енот-полоскун”
12.05 М/с “Смешарики”. “Пин-код”
14.15 М/с “Трансформеры. Боты-спасатели”
15.05 М/с “Барбоскины”
15.55 “180”
16.00 “Ералаш”
17.00 М/с “Новаторы”
18.05 М/с “Смешарики”
19.25 М/с “Клуб Винкс”
20.15 М/с “Маленький зоомагазин”
21.00 М/с “Дружба - это чудо”
22.05 М/с “Бумажки”
22.30 “Спокойной ночи, малыши!”
22.40 М/с “Привет, я Николя!”
00.40 “180”

ЗВЕЗДА

06.00 Д/с “Русская императорская армия” (6+)
06.10 Новости. Главное
06.50 Х/ф “ДЕЛА СЕРДЕЧНЫЕ” (12+)
08.50 Т/с “НЕ ОТРЕКАЮТСЯ ЛЮБЯ...” (16+)
09.00 Новости дня
09.15 Т/с “НЕ ОТРЕКАЮТСЯ ЛЮБЯ...” (16+)
10.00 Военные новости
10.05 Т/с “НЕ ОТРЕКАЮТСЯ ЛЮБЯ...” (16+)
13.00 Новости дня
13.15 Д/с “Сделано в СССР” (6+)
13.25 Т/с “ЖИЗНЬ И ПРИКЛЮЧЕНИЯ МИШКИ ЯПОНЧИКА” (16+)
14.00 Военные новости
14.05 Т/с “ЖИЗНЬ И ПРИКЛЮЧЕНИЯ МИШКИ ЯПОНЧИКА” (16+)
18.00 Новости дня
18.30 Д/с “Война после Победы”. “Разгром Квантунской армии” (12+)
19.20 “Прогнозы” (12+)
20.05 Т/с “СИЛЬНЕЕ ОГНЯ” (12+)
22.10 Новости дня
22.30 “Звезда на “Звезде” с Александром Стриженовым (6+)
23.15 Х/ф “БЕЗ ПРАВА НА ПРОВАЛ” (12+)
00.50 Д/с “Города-герои”. “Сталинград” (12+)

ЧЕ

06.00 “100 великих” (16+)
06.30 Секреты спортивных достижений (16+)
08.30 “Дорожные войны” (16+)
09.45 Т/с “СОЛДАТЫ” (12+)
14.30 Утилизатор (12+)
15.30 Угадай кино (12+)
16.00 Х/ф “КОТОВСКИЙ” (16+)
18.00 Угадай кино (12+)
18.30 “КВН на бис” (16+)
19.00 Т/с “СВЕТОФОР” (16+)
20.00 “КВН. Высший балл” (16+)
21.00 “КВН на бис” (16+)
21.30 Бегущий косарь (12+)
22.00 “+100500”
23.00 Смешные деньги
23.30 Х/ф “ОПАСНЫЙ БАНГКОК” (16+)
01.25 Х/ф “УПОТРЕБИТЬ ДО...” (16+)

ТНВ

07.00 Новости Татарстана (12+)
07.10 Концерт “В пятницу вечером” (12+)
08.00 “Манзара” (6+)
10.00 Новости Татарстана (12+)
10.10 “Народный будильник” (12+)
11.00 Т/с “Одна ночь любви” (12+)
12.00 Т/с “Сыргалым” (12+)
13.00 “Ретро-концерт”
13.30 “Закон. Парламент. Общество” (12+)
14.00 Т/с “Отряд” (16+)
15.00 “Семь дней” (12+)
16.00 Новости Татарстана (12+)
16.15 “Закон. Парламент. Общество” (12+)
16.55 “Быстрая зарядка”
17.00 “Хочу мультфильм!”
17.15 “Гостинчик для малышей”
17.30 “Тамчы шоу”
17.55 “Мы танцуем и поем”
18.10 “ТИН-клуб” (6+)
18.30 М/с “Приключения Папируса”
19.00 Новости Татарстана (12+)
19.30 Т/с “Сыргалым” (12+)
20.30 Новости Татарстана (12+)
21.00 “Прямая связь” (12+)
22.00 Новости Татарстана (12+)
22.30 “Татары” (12+)
23.00 “Гостинчик для малышей”
23.15 “Хочу мультфильм!”
23.30 Новости Татарстана (12+)
00.00 “Вечерняя игра” с Андреем Манойло”

МИР

05.00 “180 минут” (12+)
08.00 “Беларусь сегодня”
08.30 Т/с “Галина” (12+)
12.00 Новости
12.15 “Нет проблем” (12+)
12.45 Х/ф “Хороший денек для свадьбы” (12+)
14.30 “Дела семейные с Еленой Дмитриевой”
15.00 Новости
15.20 “Народы России”
16.20 Т/с “Отец Матвей”
18.00 Новости
18.20 Т/с “Немного не в себе” (16+)
20.05 Х/ф “Папа напрокат”
21.55 Т/с “Одержимый”
22.55 “Слово за слово”
23.45 Х/ф “Единственная”
01.25 “Народы России”
02.15 “Дела семейные с Еленой Дмитриевой”
02.40 “Программа “Реальное усыновление”” (6+)

РЕН ТВ

05.00 “Территория заблуждений” (16+)
06.00 “Документальный проект” (16+)
07.00 “С бодрым утром!” (16+)
08.30 “Новости” (16+)
09.00 “Военная тайна” (16+)
11.00 Д/ф “Генетики с других планет” (16+)
12.00 “Информационная программа 112” (16+)
12.30 “Новости” (16+)
13.00 “Званый ужин” (16+)
14.00 Х/ф “ТАНГО И КЭШ” (16+)
16.00 “Информационная программа 112” (16+)
16.30 “Новости” (16+)
17.00 “Тайны Чапман” (16+)
18.00 “Самые шокирующие гипотезы” (16+)
19.00 “Информационная программа 112” (16+)
19.30 “Новости” (16+)
20.00 Х/ф “ВИКИНГИ ПРОТИВ ПРИШЕЛЬЦЕВ” (16+)
22.10 “Водить по-русски”
23.00 “Новости” (16+)
23.25 Х/ф “ЗНАКИ” (16+)
01.30 “Самые шокирующие гипотезы” (16+)

EUROSPORT 1

07.00 Велоспорт. Тур Калифорнии. Первый этап
08.00 Велоспорт. Джиро. Обзор событий
09.00 Супербайк. Чемпионат мира. Малайзия. 1-2-я гонка
10.30 Велоспорт. Тур Калифорнии. 1-й этап
11.30 Велоспорт. Джиро. Обзор событий
12.30 Футбол. Чемпионат MLS. 11-й тур. “Портленд Тимберс” - “Нью-Йорк Сити”
13.30 Прыжки в воду. Чемпионат Европы. Лондон. Мужчины. Вышка 10 м
13.55 Тележурнал “Истории спортсменов”
14.00 Плавание. Чемпионат Европы. Лондон. Прямая трансляция
16.30 Велоспорт. Тур Калифорнии. 1-й этап
17.15 Велоспорт. Джиро-д’Италия
18.15 Прыжки в воду. Чемпионат Европы. Лондон. Мужчины. Вышка 10 м
19.00 Плавание. Чемпионат Европы. Лондон
19.45 Велоспорт. Тур Калифорнии. 1-й этап
20.30 Тележурнал “Лучшее из конного спорта”
20.45 Плавание. Чемпионат Европы. Лондон
00.00 Тележурнал “Дорога к золоту”
01.00 Теннис. Готовься к “Ролан Гаррос”
01.15 Велоспорт. Тур Калифорнии. 1-2-й этап

ОХОТНИК И РЫБОЛОВ

06.25 Приют рыболовов
06.55 По клевым местам
07.25 Мастерская рыболова (12+)
08.00 Охотничьи собаки
08.35 Охотничий мастер-класс от А до Я (16+)
09.00 Полезные самоделки (12+)
09.20 Охота Есть Охота
09.35 Полезные самоделки (12+)
09.55 Чертова дюжина (12+)
10.35 Видеокарта уловистых мест России_4 (16+)
11.10 Про охоту и охотников с Валерием Кузенковым (16+)
11.45 Контакт (18+)
12.25 Приют рыболовов (16+)
12.55 По клевым местам (16+)
13.25 Мастерская рыболова (12+)
14.00 Охотничьи собаки
14.35 Охотничий мастер-класс от А до Я
15.00 Полезные самоделки (12+)
15.20 Охота Есть Охота
15.35 Полезные самоделки
15.55 Чертова дюжина
16.35 Видеокарта уловистых мест России_4
17.10 Про охоту и охотников с Валерием Кузенковым (16+)
17.45 Контакт (18+)
18.25 Приют рыболовов (16+)
18.55 По клевым местам (16+)
19.25 Мастерская рыболова (12+)
20.00 Рыбалка для начинающих (16+)
20.35 Охота Есть Охота (12+)
21.00 Полезные самоделки (12+)
21.20 Д/с “Один на реке”
21.55 Про охоту и охотников с Валерием Кузенковым (18+)
22.35 Звезда на крючке
23.10 Малые реки Чернозёмья (16+)
23.45 “Охотничьи истории” (16+)
00.20 Личности в охоте

САРАФАН

08.00 “Юморина 2015”
09.35 “Городок-дайджест”
10.05 “Весёлые истории”
10.30 “Фабрика смеха”
11.20 “Одна за всех” (12+)
11.50 “Премьер-парад”
12.25 “Кривое зеркало”
14.20 “Дальние родственники” (16+)
14.50 Анекдоты (16+)
15.15 “Дежурный по стране” (12+)
16.10 “Ржунимагу” (16+)
16.35 “Нереальная история” (12+)
17.05 Международный фестиваль юмора “Юрмала 2006” (12+)
18.45 “Камера смеха” (16+)
19.15 “Комедианты. “Лучшее” (16+)
19.45 “Дорогая передача”
20.15 “Улица Веселая” (12+)
21.05 “Два весёлых гуся”
21.40 “Одна за всех” (12+)
22.10 “В сети” (16+)
22.35 “Кривое зеркало”
00.55 “Россия для начинающих. “Россия для чайников” (16+)

ОТР

02.05 “Календарь” (12+)
03.35 Х/ф “Шапка” (12+)
05.00 Х/ф “Дневник его жены” (12+)
06.45 “Моя рыбалка” (12+)
07.00 “Новости Совета Федерации” (12+)
07.15 “Вспомнить всё”
07.45 “Большая страна: Региональный акцент”
08.45 Д/ф “В мире каменных джунглей. Принцессы и поклонники”
09.30 “Календарь” (12+)
11.05 Т/с “Свой-чужой”
12.00 Новости
12.05 “Прав!Да?” (12+)
13.00 Новости
13.05 Д/ф “В мире каменных джунглей. Принцессы и поклонники” (12+)
14.00 Новости
14.05 “Большая страна: Региональный акцент”
15.00 Новости
15.15 “Вспомнить всё”
15.45 “Новости Совета Федерации” (12+)
16.00 Новости
16.05 “Прав!Да?” (12+)
17.00 “ОТРажение” (12+)
21.00 Новости
21.20 “Прав!Да?” (12+)
22.00 Новости
22.05 “Прав!Да?”. Продолжение (12+)
22.20 Т/с “Свой-чужой”
23.00 Новости
23.05 Т/с “Свой-чужой”
23.15 “Вспомнить всё”
23.45 “Де-факто” (12+)
00.00 Новости

21 мая с 11 до 12 час. в Краеведческом музее (г. Нижняя Тура, ул. Советская, 2)

СЛУХОВЫЕ АППАРАТЫ

ЗАУШНЫЕ, ЦИФРОВЫЕ, КАРМАННЫЕ ОТ 5 700 – 14 500 РУБ.
УСИЛИТЕЛИ ЗВУКА: ВНУТРИУШНЫЕ (КОМПАКТ), КАРМАННЫЕ, ЗАУШНЫЕ ОТ 1 700 – 2 500 РУБ.
ВКЛАДЫШИ, БАТАРЕЙКИ (ГЕРМАНИЯ) – 30 РУБ.

ВЫЕЗД СПЕЦИАЛИСТА НА ДОМ. ТЕЛ.: 8 (912) 464-44-17
сдай старый аппарат и получи скидку 1 500 руб.

ПОДБОР, НАСТРОЙКА, ГАРАНТИЯ. ТОВАР СЕРТИФИЦИРОВАН. ИМЕЮТСЯ ПРОТИВОПОКАЗАНИЯ, НЕОБХОДИМА КОНСУЛЬТАЦИЯ СПЕЦИАЛИСТА

РЕКЛАМА

ВТОРНИК 17 мая

ПЕРВЫЙ

05.00 "Доброе утро"
09.00 Новости
09.10 "Женский журнал"
09.20 Контрольная закупка
09.50 "Жить здорово!" (12+)
10.55 "Модный приговор"
12.00 Новости
12.15 "Пусть говорят" (16+)
13.25 "Таблетка" (16+)
13.55 "Время покажет" (16+)
15.00 Новости
15.15 "Время покажет" (16+)
16.00 "Мужское/Женское" (16+)
17.00 "Наедине со всеми" (16+)
18.00 Вечерние новости
18.30 "Угадай мелодию" (12+)
18.55 "Давай поженимся!" (16+)
20.00 Т/с "Ищейка" (12+)
21.00 "Время"
21.30 "Время покажет" (16+)
22.15 Чемпионат мира по хоккею 2016. Сборная России - сборная Швеции. Прямой эфир
00.25 "Вечерний Ургант" (16+)
01.00 Ночные новости
01.10 "Структура момента" (16+)
02.15 "Наедине со всеми" (16+)
03.00 Новости
03.05 "Наедине со всеми". Продолжение (16+)
03.10 "Модный приговор"
04.10 Контрольная закупка

РОССИЯ 1

05.00 "Утро России"
05.05, 05.35, 06.05, 06.35, 07.05, 07.35, 08.05, 08.40 ВЕСТИ-УРАЛ. УТРО
08.40 "Утро России"
09.00 ВЕСТИ
09.15 "Утро России"
09.55 "О самом главном"
11.00 ВЕСТИ
11.35 ВЕСТИ-УРАЛ
11.55 Т/с "Тайны следствия" (12+)
14.00 ВЕСТИ
14.30 ВЕСТИ-УРАЛ
14.50 ВЕСТИ. ДЕЖУРНАЯ ЧАСТЬ
15.00 Т/с "Верни мою любовь" (12+)
17.00 ВЕСТИ
17.30 ВЕСТИ-УРАЛ
17.50 ВЕСТИ
18.15 "Прямой эфир" (16+)
19.35 ВЕСТИ-УРАЛ
20.00 ВЕСТИ
21.00 Т/с "Миндальный привкус любви" (12+)
23.55 ВЕСТИ.doc (16+)
01.35 Х/ф "Бесплодие. Проклятье человеческое". "Приключения тела. Испытание перегрузкой" (12+)
03.10 Т/с "Срочно в номер. На службе закона" (12+)
04.10 "Комната смеха"

ОТВ

05.00 "УтроТВ"
06.00 "События. Итоги"
06.30 "Патрульный участок" (16+)
06.55 Погода (6+)
07.00 "УтроТВ"
09.00 "События" (16+)
09.05 Т/с "Чисто английские убийства"
09.55 Погода (6+)
10.00 "Национальное измерение" (16+)
10.30 "Патрульный участок" (16+)
10.50 "События УрФО"
11.20 Погода (6+)
11.25 Шоу "Время обедать - В консервной банке" (6+)
12.00 Нина Дробышева в программе "Бабье лето" (12+)
12.55 Погода (6+)
13.00 "Парламентское время" (16+)
14.00 Погода (6+)
14.05 "ДИВС-экспресс" (16+)
14.20 М/ф "Летающие звери" (6+)
14.30 М/ф "Ну, погоди!" (6+)
15.15 Погода (6+)
15.20 Т/с "Одесса-мама"
16.55 "ЖКХ-контроль" (12+)
17.00 Погода (6+)
17.05 Т/с "Чисто английские убийства"
17.55 Погода (6+)
18.00 "Патрульный участок" (6+)
18.20 "Кабинет министров" (16+)
18.30 "События УрФО"
19.00 "События"
19.15 "События. Акцент" (16+)
19.25 "Полный абзац" (16+)
19.30 "Четвертая власть" (16+)
20.00 Нина Дробышева в программе "Бабье лето" (12+)
21.00 "События. Итоги"
21.30 "Новости ТАУ "9 1/2" (16+)
22.30 "Патрульный участок" (16+)
22.50 "События. Итоги" (16+)
23.25 "События. Акцент" (16+)
23.35 "Полный абзац" (16+)
23.40 "Немного о спорте с Сергеем Чепиковым" (12+)
23.55 Михаил Козаков в программе "Таланты и поклонники" (12+)
01.15 "История государства Российского" (6+)

ТВ ЦЕНТР

08.00 "Настроение"
10.05 "Доктор И..." (16+)
10.35 Х/ф "ВСЕ ОСТАЕТСЯ ЛЮДЯМ" (12+)
12.35 Д/ф "Элина Быстрицкая. Железная леди"
13.30 События
13.50 Т/с "ИНСПЕКТОР МОРС" (16+)
15.40 "Мой герой" (12+)
16.30 События
16.50 Без обмана. "Продукты для бессмертия" (16+)
17.40 Х/ф "ТЕНЬ СТРЕКОЗЫ" (12+)
19.30 Город новостей
19.50 Т/с "ВЕТРЕНАЯ ЖЕНЩИНА" (16+)
21.40 События
22.00 "Право голоса" (16+)
23.45 Петровка, 38 (16+)
00.00 События
00.30 "Осторожно, мошенники!" (16+)
01.05 "Удар властью. Галина Старовойтова"

НТВ

05.00 Т/с "СУПРУГИ" (16+)
06.00 "Новое утро"
09.00 Т/с "ВОЗВРАЩЕНИЕ МУХТАРА" (16+)
10.00 Сегодня
10.20 Т/с "МОСКВА. ТРИ ВОКЗАЛА" (16+)
12.00 "Суд присяжных" (16+)
13.00 Сегодня
13.20 Обзор. Чрезвычайное происшествие
13.50 "Место встречи" (16+)
15.00 Т/с "ОТДЕЛ 44" (16+)
16.00 Сегодня
16.20 Т/с "УЛИЦЫ РАЗБИТЫХ ФОНАРЕЙ" (16+)
18.00 "Говорим и показываем" (16+)
19.00 Сегодня
19.40 Т/с "ПЁС" (16+)
22.30 "Итоги дня"
22.55 Х/ф "МОРСКИЕ ДЬЯВОЛЫ. СМЕРЧ" (16+)
00.50 "Место встречи" (16+)
02.00 Т/с "ЗАКОНЫ УЛИЦ"
04.00 Т/с "ППС" (16+)

МАТЧ ТВ

08.30 "Дублер" (16+)
09.00 Новости
09.05 Прямой эфир. Аналитика. Интервью. Эксперты
11.00 Новости
11.05 Хоккей. Чемпионат мира. Канада - Франция
13.20 Новости
13.25 Специальный репортаж "Закулисье. Чемпионат мира по хоккею" (16+)
13.40 Все на хоккей!
14.10 Хоккей. Чемпионат мира. Чехия - Швейцария
16.45 Все на хоккей!
17.15 Д/ф "Холоднее льда. Сборная Латвии" (12+)
17.40 Все на хоккей!
18.10 Хоккей. Чемпионат мира. Латвия - Норвегия
20.45 Все на хоккей!
21.15 "Рио ждет" (16+)
21.45 Все на хоккей!
22.10 Хоккей. Чемпионат мира. Канада - Финляндия
00.45 Все на хоккей!
01.00 Прямой эфир. Аналитика. Интервью. Эксперты
01.45 Хоккей. Чемпионат мира. США - Словакия

ПЯТЫЙ КАНАЛ

06.00 "Сейчас"
06.10 Утро на "5" (6+)
09.30 "Место происшествия"
10.00 "Сейчас"
10.40 Т/с "Под прикрытием" (16+)
12.00 "Сейчас"
12.40 Т/с "Под прикрытием" (16+)
15.30 "Сейчас"
16.00 "Открытая студия"
17.30 "Актуально"
18.30 "Сейчас"
19.00 Т/с "Детективы. Волк в овечьей шкуре" (16+)
19.40 Т/с "Детективы. Черная благодарность"
20.20 Т/с "След. Крановщица" (16+)
21.10 Т/с "След. Грязное белье" (16+)
22.00 "Сейчас"
22.25 Т/с "След. Накладка" (16+)
23.10 Т/с "След. Цена победы" (16+)
00.00 Х/ф "Не послать ли нам... гонца?" (12+)

ТНТ

07.00 Х/ф "ПРИГОРОД-2". "Мяу-апокалипсис" (16+)
07.30 Х/ф "НИЖНИЙ ЭТАЖ". "Возьми меня на игру" (12+)
08.00 "Экстрасенсы ведут расследование" (16+)
09.00 "Дом-2. Lite" (16+)
10.30 "Битва экстрасенсов" (16+)
12.00 Шоу "Comedy Woman" (16+)
14.30 Т/с "УНИВЕР. НОВАЯ ОБЩАГА" (16+)
17.00 Т/с "ИНТЕРНЫ" (16+)
19.30 Т/с "РЕАЛЬНЫЕ ПАЦАНЫ". "Кровавое воскресенье" (16+)
20.00 Т/с "РЕАЛЬНЫЕ ПАЦАНЫ". "Социальное преступление" (16+)
20.30 Т/с "РЕАЛЬНЫЕ ПАЦАНЫ". "Предрассудки" (16+)
21.00 Х/ф "ДИКИЕ ИСТОРИИ" (18+)
23.15 "Дом-2. Город любви" (16+)
00.15 "Дом-2. После заката" (16+)
01.15 Т/с "СЛАДКАЯ ЖИЗНЬ" (18+)

СТС

06.00 М/с "Приключения Джеки Чана" (6+)
06.25 М/с "Команда "Мстители" (12+)
06.55 М/с "Колобанга. Только для пользователей интернета!"
07.10 М/с "Драконы и всадники Олуха" (6+)
09.00 "Ералаш"
09.50 Х/ф "СУПЕРНЯНЬ" (16+)
11.30 Т/с "ПОСЛЕДНИЙ ИЗ МАГИКЯН" (12+)
13.30 **Программа студии "СПЕКТР-МАИ" г. Лесной (для абонентов "Трансинформ")**
14.00 Т/с "ВОРОНИНЫ" (16+)
16.00 Т/с "КУХНЯ" (16+)
20.00 Т/с "БЕГЛЫЕ РОДСТВЕННИКИ" (16+)
21.00 Т/с "ПУШКИН" (16+)
22.00 Х/ф "СУПЕРНЯНЬ-2" (16+)
23.45 Шоу "Уральские пельмени". "Лучшие номера" (16+)
00.30 Т/с "БЕГЛЫЕ РОДСТВЕННИКИ" (16+)
01.30 Т/с "ПАН АМЕРИКАН" (16+)
05.10 "6 кадров"(16+)
05.40 Музыка на СТС (16+)

РОССИЯ К — РОССИЯ КУЛЬТУРА

06.30 "Евроньюс"
10.00 Новости культуры
10.15 "Наблюдатель"
11.15 Т/с "Коломбо". Реж. Э. Эбромс. "Самый опасный матч"
12.25 Д/с "Запечатленное время". "Киноальманах необычных изобретений"
12.55 "Пятое измерение"
13.20 Х/ф "Мейерхольдовцы в кино. Игорь Ильинский". "Праздник святого Иоргена". Реж. Я. Протазанов
15.00 Новости культуры
15.10 "Михаил Булгаков. Черный снег"
15.40 "Сати. Нескучная классика..."
16.25 Д/ф "Хранят так много дорогого, или Эрдман и Степанова: двойной портрет в интерьере эпохи"
17.20 Д/ф "Властелины кольца. История создания синхрофазотрона"
17.50 НЕДЕЛЯ ФОРТЕПИАННОЙ МУЗЫКИ. П.И. Чайковский. "Детский альбом"
18.25 Д/ф "Библос. От рыбацкой деревни до города"
18.50 К 160-летию ГОСУДАРСТВЕННОГО МУЗЕЯ. "Третьяковка - дар бесценный!" ИЗБРАННОЕ. "Карл Брюллов"
19.15 "Спокойной ночи, малыши!"
19.30 Новости культуры
19.45 Главная роль
20.05 Искусственный отбор. Спецвыпуск к 160-летию Государственной Третьяковской галереи
20.45 "Правила жизни"
21.10 "Рэгтайм, или Разорванное время. Андрей Сахаров"
22.00 Д/ф "Дрезден и Эльба. Саксонский канал"
22.15 Власть факта. Империя Александра I
23.00 Д/с "Запечатленное время". "Зажиточная жизнь"
23.30 Новости культуры
23.45 Худсовет
23.50 Х/ф "Хорло"
00.45 "Острова". Николай Олялин
01.25 Играет Валерий Афанасьев
01.55 "Наблюдатель"

КАРУСЕЛЬ

07.00 "Ранние пташки"
09.20 "Пляс-класс"
09.25 М/с "Непоседа Зу"
10.05 М/с "Робокар Поли и его друзья"
11.20 М/с "Ми-Ми-Мишки"
11.45 "Заяц - садовод"
12.05 М/с "Смешарики". "Пин-код"
14.15 М/с "Трансформеры. Боты-спасатели"
15.05 М/с "Барбоскины"
15.55 "180"
16.00 "Ералаш"
17.00 М/с "Новаторы"
18.05 М/с "Смешарики"
19.25 М/ф "Клуб Винкс. Судьба Блум"
20.15 М/с "Маленький зоомагазин"
21.00 М/с "Дружба - это чудо"
22.05 М/с "Бумажки"
22.30 "Спокойной ночи, малыши!"
22.40 М/с "Привет, я Николя!"
00.40 "180"
00.45 М/с "Маленький принц"
02.15 "Навигатор. Апгрейд. Дайджест" (12+)
02.20 "Лентяево"
02.45 М/с "Смурфики"

ЗВЕЗДА

06.00 "Звезда на "Звезде" с Александром Стриженовым (6+)
06.50 "Служу России!"
07.20 Т/с "СЕМНАДЦАТЬ МГНОВЕНИЙ ВЕСНЫ"
09.00 Новости дня
09.15 Т/с "СЕМНАДЦАТЬ МГНОВЕНИЙ ВЕСНЫ"
10.00 Военные новости
10.05 Т/с "СЕМНАДЦАТЬ МГНОВЕНИЙ ВЕСНЫ"
12.00 "Процесс" (12+)
13.00 Новости дня
13.15 Д/с "Сделано в СССР" (6+)
13.25 Т/с "ЖИЗНЬ И ПРИКЛЮЧЕНИЯ МИШКИ ЯПОНЧИКА" (16+)
14.00 Военные новости
14.05 Т/с "ЖИЗНЬ И ПРИКЛЮЧЕНИЯ МИШКИ ЯПОНЧИКА" (16+)
18.00 Новости дня
18.30 Д/с "Война после Победы". "Битва за Сахалин" (12+)
19.20 "Легенды армии с Александром Маршалом" (12+)
20.05 Т/с "СИЛЬНЕЕ ОГНЯ" (12+)
22.10 Новости дня
22.30 "Звезда на "Звезде" с Александром Стриженовым (6+)
23.15 Х/ф "ДЕРЗОСТЬ" (12+)
01.15 Х/ф "ПОРОХ" (12+)
03.05 Х/ф "ДАМСКОЕ ТАНГО" (12+)
04.55 Д/с "Битва за Север". "Челюскин" (12+)

ЧЕ

06.00 "100 великих" (16+)
06.30 Секреты спортивных достижений (16+)
07.25 Разрушители мифов (16+)
08.30 "Дорожные войны" (16+)
09.45 Т/с "СОЛДАТЫ" (12+)
14.30 Утилизатор (12+)
15.30 Угадай кино (12+)
16.00 Х/ф "КОТОВСКИЙ" (16+)
17.55 Угадай кино (12+)
18.30 "КВН на бис" (16+)
19.00 Т/с "СВЕТОФОР" (16+)
20.00 "КВН. Высший балл" (16+)
21.00 "КВН на бис" (16+)
21.30 Бегущий косарь (12+)
22.00 "+100500"
23.00 Смешные деньги
23.30 Х/ф "АМЕРИКАНЕЦ"
01.30 Х/ф "КОСТРОМА"

ТНВ

07.00 Новости Татарстана (12+)
07.10 "В мире культуры" (12+)
08.00 "Манзара" (6+)
10.00 Новости Татарстана (12+)
10.10 "Народный будильник" (12+)
11.00 Т/с "Одна ночь любви" (12+)
12.00 Т/с "Сыргалым" (12+)
13.00 "Ретро-концерт"
13.30 "Родная земля" (12+)
14.00 Т/с "Отряд" (16+)
15.00 "Секреты татарской кухни" (12+)
15.30 "Размышления о вере. Путь к исламу" (6+)
15.35 "Путь" (12+)
16.00 Новости Татарстана (12+)
16.15 "Музыкальные сливки" (12+)
16.55 "Быстрая зарядка"
17.00 "Хочу мультфильм!"
17.15 "Гостинчик для малышей"
17.30 "Молодежная остановка" (12+)
17.55 "Мы танцуем и поем"
18.10 "Мастера" (6+)
18.35 "Твоя профессия" (6+)
19.00 Новости Татарстана (12+)
19.30 Т/с "Сыргалым" (12+)
20.30 Новости Татарстана (12+)
21.00 "Национальный вопрос. Телемост Москва - Казань" (12+)
22.00 Новости Татарстана (12+)
22.30 "Татары" (12+)
23.00 "Гостинчик для малышей"
23.15 "Хочу мультфильм!"
23.30 Новости Татарстана (12+)
00.00 "Вечерняя игра" с Маратом Бариевым" (12+)

МИР

05.00 "180 минут" (12+)
08.00 "Общий интерес" (12+)
08.30 Т/с "Галина" (16+)
12.00 Новости
12.15 "Медицинская правда" (12+)
12.45 Т/с "Немного не в себе" (16+)
14.30 "Дела семейные с Еленой Дмитриевой" (16+)
15.00 Новости
15.20 "Народы России" (12+)
16.20 Т/с "Отец Матвей" (12+)
18.00 Новости
18.20 Т/с "Немного не в себе" (16+)
20.05 Х/ф "Башмачник" (12+)
21.55 Т/с "Одержимый" (16+)
22.55 "Слово за слово" (16+)
23.50 Х/ф "Папа напрокат" (12+)
01.30 "Народы России" (12+)
02.25 "Дела семейные с Еленой Дмитриевой" (16+)

РЕН ТВ

05.00 "Территория заблуждений" (16+)
06.00 "Документальный проект" (16+)
07.00 "С бодрым утром!" (16+)
08.30 "Новости" (16+)
09.00 "Военная тайна" (16+)
11.00 Д/ф "Планета богов" (16+)
12.00 "Информационная программа 112" (16+)
12.30 "Новости" (16+)
13.00 "Званый ужин" (16+)
14.00 Х/ф "ВИКИНГИ ПРОТИВ ПРИШЕЛЬЦЕВ" (16+)
16.05 "Информационная программа 112" (16+)
16.30 "Новости" (16+)
17.00 "Тайны Чапман" (16+)
18.00 "Самые шокирующие гипотезы" (16+)
19.00 "Информационная программа 112" (16+)
19.30 "Новости" (16+)
20.00 Х/ф "КРАСНАЯ ПЛАНЕТА" (16+)
22.00 "Водить по-русски" (16+)
23.00 "Новости" (16+)
23.25 Х/ф "ЭКВИЛИБРИУМ" (16+)
01.30 "Самые шокирующие гипотезы" (16+)

EUROSPORT 1

06.00 Плавание. Чемпионат Европы. Лондон 8
07.00 Велоспорт. Тур Калифорнии. 2-й этап
08.00 Футбол. Чемпионат MLS. Лучшие моменты
08.30 Супербайк. Чемпионат мира. Малайзия. Вторая гонка
09.00 Плавание. Чемпионат Европы. Лондон
10.30 Велоспорт. Тур Калифорнии. 2-й этап
11.30 Теннис. Готовься к "Ролан Гаррос"
11.45 Супербайк. Чемпионат мира. Малайзия. Вторая гонка
12.15 Конный спорт. Мировая серия. Бадминтон
13.15 Плавание. Чемпионат Европы. Лондон
16.15 Джиро д'Италия. 9-й этап
17.15 Велоспорт. Джиро экстра. Прямая трансляция
17.30 Велоспорт. Джиро д'Италия. 10-й этап. Прямая трансляция
20.30 Велоспорт. Джиро экстра. Прямая трансляция
20.45 Плавание. Чемпионат Европы. Лондон
00.00 Автоспорт. Серия Blancpain Endurance. Сильверстоун. Обзор

ОХОТНИК И РЫБОЛОВ

06.20 Личности в охоте
06.55 Видеокарта уловистых мест России (16+)
07.25 Её величество охота (18+)
08.00 Рыбалка для начинающих (16+)
08.35 Охота Есть Охота
09.00 Полезные самоделки (12+)
09.20 Д/с "Один на реке"
09.55 Про охоту и охотников с Валерием Кузенковым (18+)
10.35 Звезда на крючке
11.10 Малые реки Черноземья (16+)
11.45 "Охотничьи истории" (16+)
12.20 Личности в охоте
12.55 Видеокарта уловистых мест России
13.25 Её величество охота (18+)
14.00 Рыбалка для начинающих (16+)
14.35 Охота Есть Охота (12+)
15.00 Полезные самоделки (12+)
15.20 Д/с "Один на реке"
15.55 Про охоту и охотников с Валерием Кузенковым (18+)
16.35 Звезда на крючке (16+)
17.10 Малые реки Черноземья (16+)
17.45 "Охотничьи истории" (16+)
18.20 Личности в охоте
18.55 Видеокарта уловистых мест России
19.25 Её величество охота
20.00 Рыбалка для начинающих (16+)
20.35 Охота Есть Охота
21.00 Моя рыбалка (12+)
21.20 Д/с "Один на реке"
21.55 Про охоту и охотников с Валерием Кузенковым (18+)
22.35 Звезда на крючке
23.10 Малые реки Черноземья (16+)
23.45 "Охотничьи истории" (16+)
00.20 Отличная рыба с Диланом (12+)
00.55 Видеокарта уловистых мест России
01.25 Её величество охота

САРАФАН

08.00 "Кривое зеркало"
09.55 "Дальние родственники" (16+)
10.25 Анекдоты (16+)
10.50 "Дежурный по стране" (12+)
11.45 "Ржунимагу" (16+)
12.10 "Нереальная история" (12+)
12.45 Международный фестиваль юмора "Юрмала 2006" (12+)
14.20 "Камера смеха" (16+)
14.50 "Комедианты. "Лучшее" (16+)
15.20 "Дорогая передача"
15.50 "Улица Веселая" (12+)
16.45 "Два весёлых гуся"
17.15 "Одна за всех" (12+)
17.45 "В сети" (16+)
18.15 "Кривое зеркало" (12+)
20.45 "Россия для начинающих. "Россия для чайников" (16+)
21.15 "Камера смеха" (16+)
21.40 "Смеяться разрешается" (12+)
23.20 "Нереальная история" (12+)
23.50 "Юморина 2015" (Сочи) (12+)
01.20 "Городок-дайджест"
01.50 "Весёлые истории"

ОТР

07.00 "Большая страна: люди" (12+)
07.15 "Де-факто" (12+)
07.45 "Большая страна: возможности" (12+)
08.45 Д/ф "В мире мифов и заблуждений. Братья по разуму" (12+)
09.30 "Календарь" (12+)
11.05 Т/с "Свой-чужой"
12.00 Новости
12.05 "Прав!Да?" (12+)
13.00 Новости
13.05 Д/ф "В мире мифов и заблуждений. Братья по разуму" (12+)
14.00 Новости
14.05 "Большая страна: возможности" (12+)
15.00 Новости
15.15 "Фигура речи" (12+)
15.45 "Большая страна: люди" (12+)
16.00 Новости
16.05 "Прав!Да?" (12+)
17.00 "ОТРажение" (12+)
21.00 Новости
21.20 "Прав!Да?" (12+)
22.00 Новости
22.05 "Прав!Да?". Продолжение (12+)
22.20 Т/с "Свой-чужой"
23.00 Новости
23.05 Т/с "Свой-чужой"
23.15 "Фигура речи" (12+)
23.45 "Де-факто" (12+)
00.00 Новости
00.05 "Де-факто". Продолжение (12+)
00.20 Д/ф "В мире мифов и заблуждений. Братья по разуму" (12+)

СРЕДА 18 мая

ПЕРВЫЙ

05.00 "Доброе утро"
09.00 Новости
09.10 Контрольная закупка
09.40 "Женский журнал"
09.50 "Жить здорово!" (12+)
10.55 "Модный приговор"
12.00 Новости
12.15 "Пусть говорят" (16+)
13.25 "Таблетка" (16+)
13.55 "Время покажет" (16+)
15.00 Новости
15.15 "Время покажет" (16+)
16.00 "Мужское/Женское" (16+)
17.00 "Наедине со всеми" (16+)
18.00 Вечерние новости
18.45 "Давай поженимся!" (16+)
19.50 "Пусть говорят" (16+)
21.00 "Время"
21.30 Т/с "Ищейка" (12+)
23.30 "Вечерний Ургант" (16+)
00.05 Ночные новости
00.20 "Политика" (16+)
01.25 "Наедине со всеми" (16+)
02.30 "Время покажет"
03.00 Новости
03.05 "Время покажет"
03.20 "Модный приговор"
04.20 Контрольная закупка

РОССИЯ 1

05.00 "Утро России"
05.05, 05.35, 06.05, 06.35, 07.05, 07.35, 08.05, 08.40 ВЕСТИ-УРАЛ. УТРО
08.40 "Утро России"
09.00 ВЕСТИ
09.15 "Утро России"
09.55 "О самом главном"
11.00 ВЕСТИ
11.35 ВЕСТИ-УРАЛ
11.55 Т/с "Тайны следствия" (12+)
14.00 ВЕСТИ
14.30 ВЕСТИ-УРАЛ
14.50 ВЕСТИ. ДЕЖУРНАЯ ЧАСТЬ
15.00 Т/с "Верни мою любовь" (12+)
17.00 ВЕСТИ
17.30 ВЕСТИ-УРАЛ
17.50 ВЕСТИ
18.15 "Прямой эфир" (16+)
19.35 ВЕСТИ-УРАЛ
20.00 ВЕСТИ
21.00 Т/с "Миндальный привкус любви" (12+)
22.55 "Специальный корреспондент" (16+)
00.40 Х/ф "Код Кирилла. Рождение цивилизации". "Научные сенсации. Мой враг мозг" (12+)
02.50 Т/с "Срочно в номер. На службе закона" (12+)
03.50 "Комната смеха"

ОТВ

05.00 "УтроТВ"
06.00 "События. Итоги" (16+)
06.30 "Патрульный участок" (16+)
06.55 Погода (6+)
07.00 "УтроТВ"
09.00 "События" (16+)
09.05 Т/с "Чисто английские убийства"
09.55 Погода (6+)
10.00 Т/с "Истории спасения. Волна-убийца"
10.30 "Патрульный участок" (16+)
10.50 "События УрФО" (16+)
11.20 Погода (6+)
11.25 Шоу "Время обедать - Теща против зятя"
12.00 Зинаида Шарко в программе "Бабье лето" (12+)
12.55 Погода (6+)
13.00 "Новости ТАУ "9 1/2"
14.00 Погода (6+)
14.05 М/ф: "Летающие звери", "Ну, погоди!" (6+)
15.15 Погода (6+)
15.20 Т/с "Одесса-мама"
17.00 Погода (6+)
17.05 Т/с "Чисто английские убийства"
18.00 "ЖКХ-контроль" (16+)
18.05 Погода (6+)
18.10 "Патрульный участок" (16+)
18.30 "События УрФО"
19.00 "События"
19.15 "События. Акцент" (16+)
19.25 "Полный абзац" (16+)
19.30 "Все о ЖКХ" (16+)
20.00 Зинаида Шарко в программе "Бабье лето" (12+)
21.00 "События. Итоги"
21.30 "Новости ТАУ "9 1/2"
22.30 "Патрульный участок" (16+)
22.50 "События. Итоги"
23.25 "События. Акцент"
23.35 "Полный абзац" (16+)
23.40 "Урал. Третий тайм"
00.10 "Город на карте"
00.30 "Парламентское время" (16+)
01.30 "Патрульный участок" (16+)

ТВ ЦЕНТР

08.00 "Настроение"
10.10 "Доктор И..." (16+)
10.45 Х/ф "ЗДРАВСТВУЙ И ПРОЩАЙ"
12.35 Д/ф "Игорь Костолевский. Расставаясь с иллюзиями" (12+)
13.30 События
13.50 Т/с "ИНСПЕКТОР МОРС" (16+)
15.40 "Мой герой" (12+)
16.30 События
16.50 "Удар властью. Галина Старовойтова" (16+)
17.40 Х/ф "СВОДНЫЕ СУДЬБЫ" (12+)
19.30 Город новостей
19.45 Т/с "ПЯТЬ ШАГОВ ПО ОБЛАКАМ" (16+)
21.40 События
22.00 "Право голоса" (16+)
23.45 Петровка, 38 (16+)
00.00 События
00.30 Линия защиты (16+)
01.05 "Хроники московского быта. Одинокая старость звезд" (12+)

НТВ

05.00 Т/с "СУПРУГИ" (16+)
06.00 "Новое утро"
09.00 Т/с "ВОЗВРАЩЕНИЕ МУХТАРА" (16+)
10.00 Сегодня
10.20 Т/с "МОСКВА. ТРИ ВОКЗАЛА" (16+)
12.00 "Суд присяжных"
13.00 Сегодня
13.20 Обзор. Чрезвычайное происшествие
13.50 "Место встречи"
15.00 Т/с "ОТДЕЛ 44" (16+)
16.00 Сегодня
16.20 Т/с "УЛИЦЫ РАЗБИТЫХ ФОНАРЕЙ" (16+)
18.00 "Говорим и показываем" (16+)
19.00 Сегодня
19.40 Т/с "ПЁС" (16+)
22.30 "Итоги дня"
22.55 Х/ф "МОРСКИЕ ДЬЯВОЛЫ. СМЕРЧ" (16+)
00.50 "Место встречи" (16+)

МАТЧ ТВ

08.30 "Дублер" (16+)
09.00 Новости
09.05 Прямой эфир. Аналитика. Интервью. Эксперты
11.00 Новости
11.05 Д/ф "Звезды шахматного королевства" (12+)
11.35 "Анатомия спорта" с Эдуардом Безугловым (16+)
12.05 Хоккей. НХЛ. Кубок Стэнли. 1/2 финала
14.20 Новости
14.30 Хоккей. Чемпионат мира. Россия - Швеция
16.45 Прямой эфир. Аналитика. Интервью. Эксперты
18.00 "Лучшая игра с мячом" (12+)
18.30 "Хулиганы" (16+)
19.00 Д/ф "Просто Валера" (16+)
19.50 Баскетбол. Единая лига ВТБ. 1/2 финала
21.50 "Спортивный интерес"
22.35 "Культ тура" (16+)
23.05 Все на футбол!
23.35 Футбол. "Ливерпуль" - "Севилья" (Испания). Лига Европы. Финал
01.55 Прямой эфир. Аналитика. Интервью. Эксперты
02.40 Чемпионат Европы по водным видам спорта

ПЯТЫЙ КАНАЛ

06.00 "Сейчас"
06.10 Утро на "5" (6+)
09.30 "Место происшествия"
10.00 "Сейчас"
10.30 Т/с "Петровка, 38" (12+)
12.00 "Сейчас"
12.30 Т/с "Петровка, 38". Продолжение (12+)
12.55 Х/ф "Тридцатого уничтожить!" (16+)
15.30 "Сейчас"
16.00 "Открытая студия"
17.30 "Актуально"
18.30 "Сейчас"
19.00 Т/с "Детективы. Трое в интерьере" (16+)
19.40 Т/с "Детективы. Постоялец гостиницы" (16+)
20.20 Т/с "След. Третий лишний" (16+)
21.15 Т/с "След. Петля из дыма" (16+)
22.00 "Сейчас"
22.25 Т/с "След. Дела семейные" (16+)
23.15 Т/с "След. Еще раз про любовь" (16+)
00.00 Х/ф "Дорогой мой человек" (12+)

ТНТ

07.00 Х/ф "ПРИГОРОД-2". "Бродячие собаки" (16+)
07.30 Х/ф "НИЖНИЙ ЭТАЖ". "Если бы я был богат" (12+)
08.00 "Экстрасенсы ведут расследование" (16+)
09.00 "Дом-2. Lite" (16+)
10.30 "Битва экстрасенсов" (16+)
12.00 Шоу "Comedy Woman" (16+)
14.30 Т/с "УНИВЕР. НОВАЯ ОБЩАГА" (16+)
17.00 Т/с "ИНТЕРНЫ" (16+)
19.30 Т/с "РЕАЛЬНЫЕ ПАЦАНЫ". "Социальное преступление" (16+)
20.00 Т/с "РЕАЛЬНЫЕ ПАЦАНЫ". "Предрассудки" (16+)
20.30 Т/с "РЕАЛЬНЫЕ ПАЦАНЫ". "Аттестат зрелости" (16+)
21.00 Х/ф "ДУБЛЁР" (16+)
23.00 "Дом-2. Город любви" (16+)
00.00 "Дом-2. После заката" (16+)
01.00 Т/с "СЛАДКАЯ ЖИЗНЬ" (18+)
01.55 Х/ф "ИГРА В СМЕРТЬ" (16+)

СТС

06.00 М/с "Приключения Джеки Чана" (6+)
06.25 М/с "Команда "Мстители" (12+)
06.55 М/с "Колобанга. Только для пользователей интернета!"
07.10 М/с "Драконы и всадники Олуха" (6+)
09.00 "Ералаш"
09.45 Х/ф "СУПЕРНЯНЬ-2"
11.30 Т/с "ПОСЛЕДНИЙ ИЗ МАГИКЯН" (12+)
14.00 Т/с "ВОРОНИНЫ" (16+)
16.00 Т/с "КУХНЯ" (16+)
18.30 **Программа студии "СПЕКТР-МАИ" г. Лесной (для абонентов "Трансинформ")**
19.00 Т/с "КУХНЯ" (16+)
20.00 Т/с "БЕГЛЫЕ РОДСТВЕННИКИ" (16+)
21.00 Т/с "ПУШКИН" (16+)
22.00 Х/ф "ВСЕГДА ГОВОРИ "ДА" (16+)
00.00 Шоу "Уральские пельмени". "Лучшие номера" (16+)
00.30 Т/с "БЕГЛЫЕ РОДСТВЕННИКИ" (16+)
01.30 Т/с "ПАН АМЕРИКАН" (16+)

РОССИЯ КУЛЬТУРА

06.30 "Евроньюс"
10.00 Новости культуры
10.15 "Наблюдатель"
11.15 Т/с "Коломбо". Реж. Р. Батлер. "Двойной удар"
12.25 Д/с "Запечатленное время". "Антарктида без романтики"
12.55 "Красуйся, град Петров!" "Зодчий Василий Стасов"
13.20 Х/ф "Мейерхольдовцы в кино. Сергей Мартинсон". "Новые похождения Швейка". Реж. С. Юткевич
14.45 Д/ф "Мировые сокровища культуры". "Гринвич - сердце мореплавания"
15.00 Новости культуры
15.10 "Михаил Булгаков. Черный снег"
15.40 Искусственный отбор
16.20 Д/ф "Дань восхищения. Софья Пилявская"
17.05 Д/ф "Центр управления "Крым"
17.50 НЕДЕЛЯ ФОРТЕПИАННОЙ МУЗЫКИ
18.40 Д/ф "Фрэнсис Бэкон "
18.50 К 160-летию ГОСУДАРСТВЕННОГО МУЗЕЯ. "Третьяковка - дар бесценный!" ИЗБРАННОЕ. "Исаак Левитан"
19.15 "Спокойной ночи, малыши!"
19.30 Новости культуры
19.45 Главная роль
20.05 Альманах по истории музыкальной культуры "Абсолютный слух"
20.45 "Правила жизни"
21.15 Закрытие XV Московского Пасхального фестиваля
23.30 Новости культуры
23.45 Худсовет
23.50 Х/ф "Первая любовь"
01.00 "Острова". Николай Досталь
01.40 Д/ф "Верона - уголок рая на Земле"
01.55 "Наблюдатель"

КАРУСЕЛЬ

07.00 "Ранние пташки"
09.20 "Пляс-класс"
09.25 М/с "Непоседа Зу"
10.05 М/с "Робокар Поли и его друзья"
11.20 М/с "Ми-Ми-Мишки"
11.45 "Пароход"
12.05 М/с "Смешарики". "Пин-код"
14.15 М/с "Трансформеры. Боты-спасатели"
15.05 М/с "Барбоскины"
15.55 "180"
16.00 "Ералаш"
17.00 М/с "Новаторы"
18.05 М/с "Смешарики"
19.25 М/ф "Клуб Винкс. Месть Трикс"

20.15 М/с "Маленький зоомагазин"
21.00 М/с "Дружба - это чудо"
22.05 М/с "Бумажки"
22.30 "Спокойной ночи, малыши!"
22.40 М/с "Привет, я Николя!"
00.40 "180"

ЗВЕЗДА

06.00 "Звезда на "Звезде" с Александром Стриженовым (6+)
06.50 "Теория заговора"
07.10 Т/с "СЕМНАДЦАТЬ МГНОВЕНИЙ ВЕСНЫ"
09.00 Новости дня
09.15 Т/с "СЕМНАДЦАТЬ МГНОВЕНИЙ ВЕСНЫ"
10.00 Военные новости
10.05 Т/с "СЕМНАДЦАТЬ МГНОВЕНИЙ ВЕСНЫ"
12.00 "Особая статья" (12+)
13.00 Новости дня
13.15 Д/с "Сделано в СССР"
13.25 Т/с "ЖИЗНЬ И ПРИКЛЮЧЕНИЯ МИШКИ ЯПОНЧИКА" (16+)
14.00 Военные новости
14.05 Т/с "ЖИЗНЬ И ПРИКЛЮЧЕНИЯ МИШКИ ЯПОНЧИКА" (16+)
18.00 Новости дня
18.30 Д/с "Война после Победы". "Десант на Курилы" (12+)
19.20 "Последний день" (12+)
20.05 Т/с "СМЕРШ" (16+)
22.10 Новости дня
22.30 "Звезда на "Звезде" с Александром Стриженовым (6+)
23.15 Х/ф "ОПАСНЫЕ ГАСТРОЛИ" (6+)
01.00 Х/ф "ИЖОРСКИЙ БАТАЛЬОН" (6+)
02.55 Х/ф "ЗАПАСНОЙ АЭРОДРОМ" (6+)

ЧЕ

06.00 "100 великих" (16+)
06.30 Секреты спортивных достижений (16+)
07.25 Разрушители мифов (16+)
08.30 "Дорожные войны" (16+)
10.35 Х/ф "АГЕНТ НАЦИОНАЛЬНОЙ БЕЗОПАСНОСТИ" (16+)
14.30 Утилизатор (12+)
15.30 Угадай кино (12+)
16.00 Х/ф "КОТОВСКИЙ" (16+)
18.00 Угадай кино (12+)
18.30 "КВН на бис" (16+)
19.00 Т/с "СВЕТОФОР" (16+)
20.00 "КВН. Высший балл" (16+)
21.00 "КВН на бис" (16+)
21.30 Бегущий косарь (12+)
22.00 "+100500"
23.00 Смешные деньги (16+)
23.30 Х/ф "ВРАГ ГОСУДАРСТВА №1" (18+)
01.45 Х/ф "СЕРЕБРЯНЫЕ ГОЛОВЫ" (16+)

ТНВ

07.00 Новости Татарстана (12+)
07.10 "Караоке battle" (6+)
08.00 "Манзара" (6+)
10.00 Новости Татарстана (12+)
10.10 "Народный будильник" (12+)
11.00 Т/с "Одна ночь любви" (12+)
12.00 Т/с "Сыргалым" (12+)
12.55 "Религия и жизнь" (6+)
13.00 "Ретро-концерт"
13.30 "Народ мой..." (12+)
14.00 Т/с "Отряд" (16+)
15.00 "Среда обитания" (12+)
15.30 Документальный фильм (12+)
16.00 Новости Татарстана (12+)
16.20 "Каравай" (6+)
16.55 "Быстрая зарядка"
17.00 "Хочу мультфильм!"
17.15 "Гостинчик для малышей"
17.30 "Мы - внуки Тукая"
17.45 "Твоя профессия" (6+)
18.00 "Мы танцуем и поем"
18.15 М/с "Приключения Папируса"
19.00 Новости Татарстана (12+)
19.30 Т/с "Сыргалым" (12+)
20.30 Новости Татарстана (12+)
21.00 "Народный контроль" (12+)
21.30 "Переведи! Татарча" (6+)
22.00 Новости Татарстана (12+)
22.30 "Татары" (12+)
23.00 "Гостинчик для малышей"
23.15 "Хочу мультфильм!"
23.30 Новости Татарстана (12+)
00.00 "Вечерняя игра"(12+)
01.00 "Видеоспорт" (12+)

МИР

05.00 "180 минут" (12+)
08.00 "Культпросвет" (12+)
08.30 Х/ф "Единственная" (12+)
10.05 Х/ф "Башмачник" (12+)
12.00 Новости
12.15 "Ой, мамочки" (12+)
12.45 Т/с "Немного не в себе" (16+)
14.30 "Дела семейные с Еленой Дмитриевой" (16+)
15.00 Новости
15.20 "Народы России" (12+)
16.20 Т/с "Отец Матвей" (16+)
18.00 Новости
18.20 Т/с "Немного не в себе" (16+)
20.05 Х/ф "Тот, кто гасит свет" (12+)
21.40 Т/с "Одержимый"
22.35 "Слово за слово"
23.30 Х/ф "Башмачник" (12+)
01.25 "Народы России"
02.20 "Дела семейные с Еленой Дмитриевой" (16+)

РЕН ТВ

05.00 "Территория заблуждений" (16+)
06.00 "Документальный проект" (16+)
07.00 "С бодрым утром!" (16+)
08.30 "Новости" (16+)
09.00 "Территория заблуждений" (16+)
11.00 Д/ф "Бессмертие на выбор" (16+)
12.00 "Информационная программа 112" (16+)
12.30 "Новости" (16+)
13.00 "Званый ужин" (16+)
14.00 Х/ф "КРАСНАЯ ПЛАНЕТА" (16+)
16.00 "Информационная программа 112" (16+)
16.30 "Новости" (16+)
17.00 "Тайны Чапман" (16+)
18.00 "Самые шокирующие гипотезы" (16+)
19.00 "Информационная программа 112" (16+)
19.30 "Новости" (16+)
20.00 Х/ф "ВЛАСТЬ ОГНЯ" (16+)
22.00 "Смотреть всем!" (16+)
23.00 "Новости" (16+)
23.25 Х/ф "МАШИНА ВРЕМЕНИ" (16+)
01.15 "Самые шокирующие гипотезы" (16+)

EUROSPORT 1

06.00 Плавание. Чемпионат Европы. Лондон
07.00 Велоспорт. Тур Калифорнии. 3-й этап
08.00 Велоспорт. Джиро. Обзор событий
09.00 Плавание. Чемпионат Европы. Лондон
10.30 Велоспорт. Тур Калифорнии. 3-й этап
11.30 Теннис. Готовься к "Ролан Гаррос"
11.45 Автоспорт. Серия Renault
12.15 Велоспорт. Джиро. Обзор событий
12.45 Борьба. Олимпийский квалификационный турнир. Турция
13.15 Теннис. Готовься к "Ролан Гаррос"
13.30 Плавание. Чемпионат Европы. Лондон
15.45 Велоспорт. Джиро д'Италия. 10-й этап
17.15 Велоспорт. Джиро экстра. Прямая трансляция
17.30 Велоспорт. Джиро д'Италия. 11-й этап. Прямая трансляция
20.30 Велоспорт. Джиро экстра. Прямая трансляция
20.45 Плавание. Чемпионат Европы. Лондон
00.15 Теннис. "Ролан Гаррос". Квалификация. Третий день

ОХОТНИК И РЫБОЛОВ

06.20 Отличная рыба с Диланом (12+)
06.55 Видеокарта уловистых мест России (16+)
07.25 Её величество охота (18+)
08.00 Рыбалка для начинающих (16+)
08.35 Охота Есть Охота
09.00 Моя рыбалка (12+)
09.20 Д/с "Один на реке"
09.55 Про охоту и охотников с Валерием Кузенковым (18+)
10.35 Звезда на крючке
11.10 Малые реки Черноземья (16+)
11.45 "Охотничьи истории" (16+)
12.20 Отличная рыба с Диланом (12+)
12.55 Видеокарта уловистых мест России
13.25 Её величество охота
14.00 Рыбалка для начинающих (16+)
14.35 Охота Есть Охота (12+)
15.00 Моя рыбалка (12+)
15.20 Д/с "Один на реке"
15.55 Про охоту и охотников с Валерием Кузенковым (18+)
16.35 Звезда на крючке
17.10 Малые реки Черноземья (16+)
17.45 "Охотничьи истории"
18.20 Отличная рыба с Диланом (12+)
18.55 Видеокарта уловистых мест России
19.25 Её величество охота
20.00 Рыбалка для начинающих (16+)
20.35 Охота Есть Охота
21.00 Охотничий мастер-класс от А до Я
21.20 Д/с "Один на реке"
21.55 Охота Есть Охота
22.10 В курсе дела
22.35 Звезда на крючке
23.10 Малые реки Черноземья (16+)
23.45 "Охотничьи истории"
00.20 Отличная рыба с Диланом (12+)
00.55 Про охоту и охотников с Валерием Кузенковым (16+)
01.25 Её величество охота (18+)

САРАФАН

08.20 "Нереальная история" (12+)
08.45 Международный фестиваль юмора "Юрмала 2006" (12+)
10.25 "Камера смеха" (16+)
10.55 "Комедианты. "Лучшее" (16+)
11.25 "Дорогая передача"
11.55 "Улица Веселая" (12+)
12.50 "Два весёлых гуся"
13.20 "Одна за всех" (12+)
13.50 "В сети" (16+)
14.15 "Кривое зеркало"
16.45 "Россия для начинающих. "Россия для чайников" (16+)
17.15 "Камера смеха" (16+)
17.45 "Смеяться разрешается" (12+)
19.35 "Нереальная история" (12+)
20.05 "Юморина 2015" (Сочи) (12+)
21.40 "Городок-дайджест"
22.10 "Весёлые истории"
22.35 "Фабрика смеха"
23.25 "Одна за всех" (12+)
23.55 "Премьер-парад"
00.25 "Кривое зеркало"

ОТР

07.00 "Большая страна: люди" (12+)
07.15 "Де-факто" (12+)
07.45 "Большая страна: общество" (12+)
08.45 Д/ф "В мире прошлого. Рожденные для небес" (12+)
09.30 "Календарь" (12+)
11.05 Т/с "Свой-чужой" (12+)
12.00 Новости
12.05 "Прав!Да?" (12+)
13.00 Новости
13.05 Д/ф "В мире прошлого. Рожденные для небес" (12+)
14.00 Новости
14.05 "Большая страна: общество" (12+)
15.00 Новости
15.15 "Гамбургский счёт"
15.45 "Большая страна: люди" (12+)
16.00 Новости
16.05 "Прав!Да?" (12+)
17.00 "ОТРажение" (12+)
21.00 Новости
21.20 "Прав!Да?" (12+)
22.00 Новости
22.05 "Прав!Да?". Продолжение (12+)
22.20 Т/с "Свой-чужой"
23.00 Новости
23.05 Т/с "Свой-чужой"
23.15 "Гамбургский счёт"
23.45 "Де-факто" (12+)
00.00 Новости

Скей

Одно объявление* в одну рубрику – 40 руб.

Купон принимается до 13 часов среды, 18 мая (в № 20)

№ 19

не более 15 слов, разборчиво, печатными буквами

☐ ПРОДАЕТСЯ
☐ МЕНЯЕТСЯ
☐ КУПЛЮ
☐ РАБОТА
☐ УСЛУГИ
☐ РЕМОНТ
☐ ПЕРЕВОЗКИ
☐ СДАМ
☐ СНИМУ
☐ РАЗНОЕ
☐ ЗНАКОМСТВА

контакты

для служебных отметок

*все объявления дублируются на сайте www.rezonans92.ru

ЧЕТВЕРГ 19 мая

ПЕРВЫЙ

05.00 "Доброе утро"
09.00 Новости
09.10 Контрольная закупка
09.40 "Женский журнал"
09.50 "Жить здорово!" (12+)
10.55 "Модный приговор"
12.00 Новости
12.15 "Пусть говорят" (16+)
13.25 "Таблетка" (16+)
13.55 "Время покажет" (16+)
15.00 Новости
15.15 "Время покажет" (16+)
16.00 "Мужское/Женское" (16+)
17.00 "Наедине со всеми" (16+)
18.00 Вечерние новости
18.30 "Угадай мелодию" (12+)
18.55 "Давай поженимся!" (16+)
20.00 Т/с "Ищейка" (12+)
21.00 "Время"
21.30 "Время покажет" (16+)
22.15 Чемпионат мира по хоккею 2016. Четвертьфинал. Прямой эфир
00.25 "Вечерний Ургант" (16+)
01.00 Ночные новости
01.15 На ночь глядя (16+)
02.15 "Наедине со всеми" (16+)
03.00 Новости
03.05 "Наедине со всеми". Окончание (16+)
03.10 "Модный приговор"
04.10 Контрольная закупка

РОССИЯ 1

05.00 "Утро России"
05.05, 05.35, 06.05, 06.35, 07.05, 07.35, 08.05, 08.40 ВЕСТИ-УРАЛ. УТРО
08.40 "Утро России"
09.00 ВЕСТИ
09.15 "Утро России"
09.55 "О самом главном"
11.00 ВЕСТИ
11.35 ВЕСТИ-УРАЛ
11.55 Т/с "Тайны следствия" (12+)
14.00 ВЕСТИ
14.30 ВЕСТИ-УРАЛ
14.50 ВЕСТИ. ДЕЖУРНАЯ ЧАСТЬ
15.00 Т/с "Верни мою любовь" (12+)
17.00 ВЕСТИ
17.30 ВЕСТИ-УРАЛ
17.50 ВЕСТИ
18.15 "Прямой эфир" (16+)
19.35 ВЕСТИ-УРАЛ
20.00 ВЕСТИ
21.00 Т/с "Миндальный привкус любви" (12+)
22.55 "Поединок" (12+)
00.40 Х/ф "Исключительно наука. Никакой политики. Андрей Сахаров". "Человеческий фактор. Питьевая вода". "Человеческий фактор. Свойства дерева" (12+)
02.50 Т/с "Срочно в номер. На службе закона" (12+)
03.50 "Комната смеха"

ОТВ

05.00 "УтроТВ"
06.00 "События. Итоги" (16+)
06.30 "Патрульный участок" (16+)
06.55 Погода (6+)
07.00 "УтроТВ"
09.00 "События" (16+)
09.05 Т/с "Чисто английские убийства"
09.55 Погода (6+)
10.00 "Депутатское расследование" (16+)
10.20 "События. Парламент" (16+)
10.30 "Патрульный участок" (16+)
10.50 "События УрФО" (16+)
11.20 Погода (6+)
11.25 Шоу "Время обедать - Щи с картошкой" (6+)
12.00 Любовь Виролайнен в программе "Бабье лето" (12+)
12.55 Погода (6+)
13.00 "Новости ТАУ "9 1/2" (16+)
14.00 Погода (6+)
14.10 М/ф: "Летающие звери", "Ну, погоди!" (6+)
15.15 Погода (6+)
15.20 Т/с "Одесса-мама"
16.55 "ЖКХ-контроль" (12+)
17.00 Погода. 16+
17.05 Т/с "Чисто английские убийства"
17.55 Погода (6+)
18.00 "Патрульный участок" (6+)
18.20 "Кабинет министров" (16+)
18.30 "События УрФО"
19.00 "События"
19.15 "События. Акцент" (16+)
19.25 "Полный абзац" (16+)
19.30 "Рецепт"
20.00 Любовь Виролайнен в программе "Бабье лето" (12+)
21.00 "События. Итоги"
21.30 "Новости ТАУ "9 1/2" (16+)
22.30 "Патрульный участок" (16+)
22.50 "События. Итоги" (16+)
23.25 "События. Акцент" (16+)
23.35 "Полный абзац" (16+)
23.40 Модный тележурнал "Мельница" (12+)
00.10 "Депутатское расследование" (16+)
00.30 "Новости ТАУ "9 1/2" (16+)
01.30 "Патрульный участок" (16+)

ТВ ЦЕНТР

08.00 "Настроение"
10.05 "Доктор И..." (16+)
10.40 Х/ф "ВПЕРВЫЕ ЗАМУЖЕМ"
12.35 Д/ф "Сергей Герасимов. Осень Патриарха" (12+)
13.30 События
13.50 Т/с "ИНСПЕКТОР МОРС" (16+)
15.40 "Мой герой" (12+)
16.30 События
16.50 "Хроники московского быта. Одинокая старость звезд" (12+)
17.40 Х/ф "СВОДНЫЕ СУДЬБЫ" (12+)
19.30 Город новостей
19.40 Т/с "ПЯТЬ ШАГОВ ПО ОБЛАКАМ" (16+)
21.40 События
22.00 "Право голоса" (16+)
23.45 Петровка, 38 (16+)
00.00 События
00.30 "Обложка. Секс, НЛО и кровь" (16+)

НТВ

05.00 Т/с "СУПРУГИ" (16+)
06.00 "Новое утро"
09.00 Т/с "ВОЗВРАЩЕНИЕ МУХТАРА" (16+)
10.00 Сегодня
10.20 Т/с "МОСКВА. ТРИ ВОКЗАЛА" (16+)
12.00 "Суд присяжных" (16+)
13.00 Сегодня
13.20 Обзор. Чрезвычайное происшествие
13.50 "Место встречи" (16+)
15.00 Т/с "ОТДЕЛ 44" (16+)
16.00 Сегодня
16.20 Т/с "УЛИЦЫ РАЗБИТЫХ ФОНАРЕЙ" (16+)
18.00 "Говорим и показываем" (16+)
19.00 Сегодня
19.40 Т/с "ПЁС" (16+)
22.30 "Итоги дня"
22.55 Х/ф "МОРСКИЕ ДЬЯВОЛЫ. СМЕРЧ" (16+)
00.50 "Место встречи" (16+)

МАТЧ ТВ

08.30 "Дублер" (16+)
09.00 Новости
09.05 Прямой эфир. Аналитика. Интервью. Эксперты
11.00 Новости
11.05 "Спортивный интерес" (16+)
11.50 Футбол. Лига Европы. Финал. "Ливерпуль" - "Севилья" (Испания)
14.00 Новости
14.05 Хоккей. НХЛ. Кубок Стэнли. 1/2 финала
16.20 Прямой эфир. Аналитика. Интервью. Эксперты
16.55 Специальный репортаж "Закулисье. Чемпионат мира по хоккею" (16+)
17.10 Все на хоккей!
18.10 Хоккей. Чемпионат мира. 1/4 финала
20.45 Все на хоккей!
21.15 "Все за Евро" (16+)
21.45 Все на хоккей!
22.10 Хоккей. Чемпионат мира. 1/4 финала
00.45 Все на хоккей!
01.00 Прямой эфир. Аналитика. Интервью. Эксперты
01.45 Хоккей. Чемпионат мира. 1/4 финала

ПЯТЫЙ КАНАЛ

06.00 "Сейчас"
06.10 Утро на "5" (6+)
09.30 "Место происшествия"
10.00 "Сейчас"
10.30 Т/с "Огарева 6" (12+)
12.00 "Сейчас"
12.30 Т/с "Огарева 6". Продолжение (12+)
12.55 Х/ф "Корона Российской империи, или Снова неуловимые" (12+)
15.30 "Сейчас"
16.00 "Открытая студия"
17.30 "Актуально"
18.30 "Сейчас"
19.00 Т/с "Детективы. Ушла и не вернулась" (16+)
19.40 Т/с "Детективы. Не повод для знакомства" (16+)
20.20 Т/с "След. Веретено" (16+)
21.10 Т/с "След. Нерожденный дважды" (16+)
22.00 "Сейчас"
22.25 Т/с "След. Честь семьи" (16+)
23.10 Т/с "След. Последняя электричка" (16+)
00.00 Х/ф "Берегите мужчин" (12+)

ТНТ

07.00 Х/ф "ПРИГОРОД-3". "Нет, я люблю тебя, мамочка" (16+)
07.30 Х/ф "НИЖНИЙ ЭТАЖ". "Женщина сверху" (12+)
08.00 "Экстрасенсы ведут расследование" (16+)
09.00 "Дом-2. Lite" (16+)
10.30 "Битва экстрасенсов"
12.00 Шоу "Comedy Woman" (16+)
14.30 Т/с "УНИВЕР. НОВАЯ ОБЩАГА" (16+)
17.00 Т/с "ИНТЕРНЫ" (16+)
19.30 Т/с "РЕАЛЬНЫЕ ПАЦАНЫ". "Предрассудки" (16+)
20.00 Т/с "РЕАЛЬНЫЕ ПАЦАНЫ". "Аттестат зрелости" (16+)
20.30 Т/с "РЕАЛЬНЫЕ ПАЦАНЫ". "Наумов: "Пообещал - сделал!" (16+)
21.00 Х/ф "ОСОБО ОПАСНА" (16+)
23.00 "Дом-2. Город любви" (16+)
00.00 "Дом-2. После заката" (16+)
01.00 Т/с "СЛАДКАЯ ЖИЗНЬ" (18+)

СТС

06.00 М/с "Приключения Джеки Чана" (6+)
06.25 М/с "Команда "Мстители" (12+)
06.55 М/с "Колобанга. Только для пользователей интернета!"
07.10 М/с "Драконы и всадники Олуха" (6+)
09.00 "Ералаш"
09.30 Х/ф "ВСЕГДА ГОВОРИ "ДА" (16+)
11.30 Т/с "ПОСЛЕДНИЙ ИЗ МАГИКЯН" (12+)
13.30 **Программа студии "СПЕКТР-МАИ" г. Лесной (для абонентов "Трансинформ")**
14.00 Т/с "ВОРОНИНЫ" (16+)
16.00 Т/с "КУХНЯ" (16+)
20.00 Т/с "БЕГЛЫЕ РОДСТВЕННИКИ" (16+)
21.00 Т/с "ПУШКИН" (16+)
22.00 Х/ф "БРЮС ВСЕМОГУЩИЙ" (12+)
23.50 Шоу "Уральские пельмени". "Лучшие номера"
00.30 Т/с "БЕГЛЫЕ РОДСТВЕННИКИ" (16+)

РОССИЯ КУЛЬТУРА

06.30 "Евроньюс"
10.00 Новости культуры
10.15 "Наблюдатель"
11.15 Т/с "Коломбо". Реж. Ж. Шварц. "Жертва красоты"
12.25 Д/с "Запечатленное время". "Почтальон уходит на покой"
12.55 "Россия, любовь моя!". "Эрзянский родник"
13.20 Х/ф "Мейерхольдовцы в кино. Эраст Гарин". "Поручик Киже". Реж. А. Файнциммер
15.00 Новости культуры
15.10 "Михаил Булгаков. Черный снег"
15.40 Альманах по истории музыкальной культуры "Абсолютный слух"
16.20 К 75-летию со дня рождения НИКОЛАЯ ОЛЯЛИНА. "Острова"
17.05 Д/ф "Неразгаданная тайна"
17.50 НЕДЕЛЯ ФОРТЕПИАННОЙ МУЗЫКИ
18.50 К 160-летию ГОСУДАРСТВЕННОГО МУЗЕЯ. "Третьяковка - дар бесценный!" ИЗБРАННОЕ. "Михаил Врубель"
19.15 "Спокойной ночи, малыши!"
19.30 Новости культуры
19.45 К 160-летию ГОСУДАРСТВЕННОЙ ТРЕТЬЯКОВСКОЙ ГАЛЕРЕИ. Главная роль. З. Трегулова
20.05 "Черные дыры. Белые пятна"
20.45 "Правила жизни"
21.20 К 70-летию НИКОЛАЯ ДОСТАЛЯ. "Острова"
22.00 Д/ф "Авиньон. Место папской ссылки"
22.15 "Культурная революция"
23.00 Д/с "Запечатленное время". "Петровка, 38"
23.30 Новости культуры
23.45 Худсовет
23.50 Х/ф "Белый ягель"
01.30 Д/ф "Розы для короля. Игорь Северянин"
01.55 "Наблюдатель"

КАРУСЕЛЬ

07.00 "Ранние пташки"
09.20 "Пляс-класс"
09.25 М/с "Непоседа Зу"
10.05 М/с "Робокар Поли и его друзья"
11.20 М/с "Ми-Ми-Мишки"
11.45 "Черепашка"
12.05 М/с "Смешарики". "Пин-код"
14.15 М/с "Трансформеры. Боты-спасатели"
15.05 М/с "Барбоскины"
15.55 "180"
16.00 "Ералаш"
17.00 М/с "Новаторы"
18.05 М/с "Смешарики"
19.25 М/ф "Клуб Винкс. Битва за Магикс"
20.15 М/с "Маленький зоомагазин"
21.00 М/с "Дружба - это чудо"
22.05 М/с "Бумажки"
22.30 "Спокойной ночи, малыши!"
22.40 М/с "Привет, я Николя!"
00.40 "180"

ЗВЕЗДА

06.00 "Звезда на "Звезде" с Александром Стриженовым (6+)
07.05 Т/с "СЕМНАДЦАТЬ МГНОВЕНИЙ ВЕСНЫ"
09.00 Новости дня
09.15 Т/с "СЕМНАДЦАТЬ МГНОВЕНИЙ ВЕСНЫ"
10.00 Военные новости
10.05 Т/с "СЕМНАДЦАТЬ МГНОВЕНИЙ ВЕСНЫ"
12.00 "Теория заговора с Андреем Луговым. Битва за Победу" (12+)
13.00 Новости дня
13.15 Д/с "Сделано в СССР" (6+)
13.25 Т/с "БЕЗ ПРАВА НА ВЫБОР" (12+)
14.00 Военные новости
14.05 Т/с "БЕЗ ПРАВА НА ВЫБОР" (12+)
18.00 Новости дня
18.30 Д/с "Война после Победы". "Освобождение Кореи" (12+)
19.20 "Теория заговора" (12+)
19.40 "Специальный репортаж" (12+)
20.05 Т/с "СМЕРШ" (16+)
22.10 Новости дня
22.30 "Звезда на "Звезде" с Александром Стриженовым (6+)
23.15 Х/ф "ТРОЕ ВЫШЛИ ИЗ ЛЕСА" (12+)
01.10 Х/ф "ПРИХОДИ СВОБОДНЫМ" (12+)
03.00 Х/ф "ТРЕВОГИ ПЕРВЫХ ПТИЦ" (12+)

ЧЕ

06.00 "100 великих" (16+)
06.30 Секреты спортивных достижений (16+)
07.25 Разрушители мифов (16+)
08.30 "Дорожные войны"
10.00 Х/ф "АГЕНТ НАЦИОНАЛЬНОЙ БЕЗОПАСНОСТИ" (16+)
14.30 Утилизатор (12+)
15.30 Угадай кино (12+)
16.00 Х/ф "КОТОВСКИЙ"
18.00 Угадай кино (12+)
18.30 "КВН на бис" (16+)
19.00 Т/с "СВЕТОФОР"
20.00 "КВН. Высший балл"
21.00 "КВН на бис" (16+)
21.30 Бегущий косарь (12+)
22.00 "+100500"
23.00 Смешные деньги
23.30 Х/ф "ВРАГ ГОСУДАРСТВА №1: ЛЕГЕНДА" (18+)
02.10 Х/ф "КОНТАКТ" (12+)

ТНВ

07.00 Новости Татарстана (12+)
07.10 "Головоломка" (12+)
08.00 "Манзара" (6+)
10.00 Новости Татарстана (12+)
10.10 "Народный будильник" (12+)
11.00 Т/с "Одна ночь любви" (12+)
12.00 Т/с "Сыргалым" (12+)
13.00 Ретро-концерт
13.30 "Наш след в истории"
14.00 Т/с "Отряд" (16+)
15.00 "Черное озеро" (16+)
15.30 "Секреты татарской кухни" (12+)
16.00 Новости Татарстана (12+)
16.15 "Размышления о вере. Путь к исламу" (6+)
16.20 "Литературное наследие" (6+)
16.55 "Быстрая зарядка"
17.00 "Хочу мультфильм!"
17.15 "Гостинчик для малышей"
17.30 "Школа"
17.45 "Мы танцуем и поем"
18.00 "Мастера" (6+)
18.25 М/с "Приключения Папируса"
19.00 Новости Татарстана (12+)
19.30 Т/с "Сыргалым" (12+)
20.30 Новости Татарстана (12+)
21.00 "Народный контроль" (12+)
21.30 "Мир знаний" (6+)
22.00 Новости Татарстана (12+)
22.30 "Татары" (12+)
23.00 "Гостинчик для малышей"
23.15 "Хочу мультфильм!"
23.30 Новости Татарстана (12+)
00.00 "ТНВ: территория ночного вещания" (16+)
01.00 "Автомобиль" (12+)

МИР

05.00 "180 минут" (12+)
08.00 "Сделано в СССР"
08.30 Х/ф "Цыганское счастье" (12+)
10.10 Х/ф "Тот, кто гасит свет" (16+)
12.00 Новости
12.15 Шоу "Бремя обеда"
12.45 Т/с "Немного не в себе" (16+)
14.30 "Дела семейные с Еленой Дмитриевой"
15.00 Новости
15.20 "Народы России"
16.20 Т/с "Отец Матвей" (16+)
18.00 Новости
18.20 Т/с "Немного не в себе" (16+)
20.05 Х/ф "Попса" (16+)
21.55 Т/с "Пелагия и белый бульдог" (16+)
22.55 "Слово за слово"
23.45 Х/ф "Цыганское счастье" (12+)
01.15 "Народы России" (12+)
02.05 "Дела семейные с Еленой Дмитриевой" (16+)

РЕН ТВ

05.00 "Территория заблуждений" (16+)
06.00 "Документальный проект" (16+)
07.00 "С бодрым утром!" (16+)
08.30 "Новости" (16+)
09.00 "Документальный проект" (16+)
12.00 "Информационная программа 112" (16+)
12.30 "Новости" (16+)
13.00 "Званый ужин" (16+)
14.00 Х/ф "ВЛАСТЬ ОГНЯ" (16+)
15.55 "Информационная программа 112" (16+)
16.30 "Новости" (16+)
17.00 "Тайны Чапман" (16+)
18.00 "Самые шокирующие гипотезы" (16+)
19.00 "Информационная программа 112" (16+)
19.30 "Новости" (16+)
20.00 Х/ф "ИРЛАНДЕЦ" (16+)
22.00 "Смотреть всем!" (16+)
23.00 "Новости" (16+)
23.25 Х/ф "ЧЕРНИЛЬНОЕ СЕРДЦЕ" (12+)
01.30 "Минтранс" (16+)

EUROSPORT 1

06.00 Плавание. Чемпионат Европы. Лондон
07.00 Велоспорт. Тур Калифорнии. 4-й этап
08.00 Велоспорт. Джиро. Обзор событий
09.00 Плавание. Чемпионат Европы. Лондон
10.30 Велоспорт. Тур Калифорнии. 4-й этап
11.30 Теннис. Готовься к "Ролан Гаррос"
11.45 Велоспорт. Джиро. Обзор событий
12.45 Футбол. Тележурнал "Футбол-Латино"
13.15 Плавание. Чемпионат Европы. Лондон
16.00 Велоспорт. Джиро д'Италия. 11-й этап
17.15 Велоспорт. Джиро экстра. Прямая трансляция
17.30 Велоспорт. Джиро д'Италия. 12-й этап. Прямая трансляция
20.30 Велоспорт. Джиро экстра. Прямая трансляция
20.45 Плавание. Чемпионат Европы. Лондон
00.00 Теннис. "Ролан Гаррос". Квалификация. Четвертый день

ОХОТНИК И РЫБОЛОВ

06.20 Отличная рыба с Диланом (12+)
06.55 Про охоту и охотников с Валерием Кузенковым (16+)
07.25 Её величество охота
08.00 Рыбалка для начинающих (16+)
08.35 Охота Есть Охота
09.00 Охотничий мастер-класс от А до Я
09.20 Д/с "Один на реке"
09.55 Охота Есть Охота
10.10 В курсе дела
10.35 Звезда на крючке
11.10 Малые реки Черноземья (16+)
11.45 "Охотничьи истории" (16+)
12.20 Отличная рыба с Диланом (12+)
12.55 Про охоту и охотников с Валерием Кузенковым (16+)
13.25 Её величество охота
14.00 Рыбалка для начинающих (16+)
14.35 Охота Есть Охота
15.00 Охотничий мастер-класс от А до Я
15.20 Д/с "Один на реке"
15.55 Охота Есть Охота
16.10 В курсе дела
16.35 Звезда на крючке
17.10 Малые реки Черноземья (16+)
17.45 "Охотничьи истории"
18.20 Отличная рыба с Диланом (12+)
18.55 Про охоту и охотников с Валерием Кузенковым (16+)
19.25 Её величество охота (18+)
20.00 Рыбалка для начинающих (16+)
20.35 Охота Есть Охота
21.00 Adrenalin Top Game
21.20 Отличная рыба с Диланом (12+)
21.55 Про охоту и охотников с Валерием Кузенковым (18+)
22.35 Звезда на крючке
23.10 РЫБАЛКА НА КРАЮ ЗЕМЛИ (12+)
23.45 "Охотничьи истории"
00.20 Охотничьи экспедиции. Цикл передач
00.55 Личности в охоте (16+)

САРАФАН

08.00 "Улица Веселая" (12+)
08.50 "Два весёлых гуся"
09.20 "Одна за всех" (12+)
09.50 "В сети" (16+)
10.20 "Кривое зеркало"
12.45 "Россия для начинающих. "Россия для чайников" (16+)
13.15 "Камера смеха" (16+)
13.45 "Смеяться разрешается" (12+)
15.35 "Нереальная история" (12+)
16.05 "Юморина 2015"
17.40 "Городок-дайджест"
18.10 "Весёлые истории"
18.40 "Фабрика смеха"
19.25 "Одна за всех" (12+)
19.55 "Премьер-парад"
20.30 "Кривое зеркало"
22.35 "Дальние родственники" (16+)
23.05 Анекдоты (16+)
23.35 "Дежурный по стране" (12+)
00.25 "Ржунимагу" (16+)
00.50 "Нереальная история" (12+)

ОТР

07.00 "Большая страна: люди" (12+)
07.15 "Де-факто" (12+)
07.45 "Большая страна: люди" (12+)
08.45 Д/ф "Джеймс Бонд с Лубянки" (12+)
09.30 "Календарь" (12+)
11.05 Т/с "Свой-чужой"
12.00 Новости
12.05 "Прав!Да?" (12+)
13.00 Новости
13.05 Д/ф "Джеймс Бонд с Лубянки" (12+)
14.00 Новости
14.05 "Большая страна: люди" (12+)
15.00 Новости
15.15 "От первого лица" (
15.45 "Большая страна: люди" (12+)
16.00 Новости
16.05 "Прав!Да?" (12+)
17.00 "ОТРажение" (12+)
21.00 Новости
21.20 "Прав!Да?" (12+)
22.00 Новости
22.05 "Прав!Да?" (12+)
22.20 Т/с "Свой-чужой"
23.00 Новости
23.05 Т/с "Свой-чужой"
23.15 "От первого лица"
23.45 "Де-факто" (12+)
00.00 Новости

Купон принимается по адресам:

Лесной

✓ **ул. Мира, 30, отдел «Почитайка» (магазин «Кировский»): пн-вс – с 11 до 21.**
✓ **ул. Ленина, 69, ЦГБ им. П.П. Бажова: пн-чт – с 11 до 19; сб, вс – с 11 до 16.**
✓ **ул. Ленина, 49а, магазин «ФотоАрт» (здание ателье «Силуэт»): пн-пт – с 10 до 19, сб – с 10 до 17, вс – выходной.**
✓ **ул. Ленина, 52, магазин «F1»: пн-пт – с 9 до 19; сб, вс – с 11 до 17.**
✓ **ул. К. Маркса, 7, магазин «Континент»: пн-пт – с 10 до 19, сб – с 10 до 16, вс – выходной.**

Нижняя Тура

✓ **ул. Свердлова, 135, офис ИД «Резонанс»: пн-пт – с 9 до 1730; сб, вс – выходной.**
✓ **ул. 40 лет Октября, 2, магазин «Континент»: пн-пт – с 10 до 19, сб – с 10 до 16, вс – выходной.**
✓ **ул. Машиностроителей, 5а, магазин «Книги»: пн-пт – с 10 до 19; сб, вс – с 10 до 15.**
✓ **ул. Декабристов, 1, отдел «Канцтовары» (ТЦ «Мегаполис»): пн-пт – с 10 до 19; сб, вс – с 10 до 16.**

ВНИМАНИЕ! Разместить объявление в газете можно не выходя из дома. Достаточно зайти на наш сайт в Интернете www.rezonans92.ru, выбрать раздел «Объявления», затем нажать на ссылку «Подать объявление...» и далее по инструкции.

ЯРМАРКА ТОВАРОВ И УСЛУГ

ПРОДАЕТСЯ

ПИЛОМАТЕРИАЛ
БРУС, ДОСКА
ГОРБЫЛЬ, ОПИЛ
89536042709
РЕКЛАМА

АВТО

АВТОВЫКУП
АВТООБМЕН
89527358974
89530066772
РЕКЛАМА
(4-2)

АВТОМАСТЕРСКАЯ
РЕМОНТ АВТО ЛЮБОЙ СЛОЖНОСТИ
АВТОВЫКУП. АВТООБМЕН
89501918078
89126158143
РЕКЛАМА
(4-3)

☎ Оформление договоров купли-продажи а/м в печатном виде. В любое время, в любом месте. Проверка а/м по базам ГИБДД. Цена 500 р. Оформление ОСАГО, 8-950-207-1059 (Владимир) (2-2)

☎ Автовыкуп, быстрый выкуп вашего авто. Выкуп неисправных, битых авто. Автообмен. Расчет сразу, 8-950-191-8078, 8-912-615-8143 (4-1)

☎ А/м Chery Amulet 15 А, 07 г.в., 150 т.км, все расходники заменены, кондиционер, АБС, 8-953-381-1575 (2-1)

☎ А/м Chevrolet Cruze, черный седан, 12 г.в., МКПП, состояние нового, реальный пробег 8 т.км, есть все, 550 т.р., возможен торг, 8-952-735-9933, 8-963-033-7981 (2-1)

☎ А/м Citroen C3, 07 г.в., АКПП, полная компл., в отл. сост., 215 т.р., торг, 8-952-735-8974

☎ А/м Daewoo Matiz, 06 г.в., в отл. сост., цвет салатный, 64 т.км, 125 т.р., торг, 8-900-204-1700 (Александр) (3-3)

☎ А/м Daewoo Matiz, 09 г.в., бежевый, 36 т.км, а/зап., сигнал., цена и торг при осмотре, 8-904-388-2922 (2-1)

☎ А/м Daewoo Nexia GL, 10 г.в., в отл. сост., срочно, недорого, 8-912-615-8143

☎ А/м Honda Jazz, 08 г.в., 95 т.км, АКПП, в хор. сост., все расходники заменены, ездила девушка, 360 т.р., торг при осмотре, 8-922-613-0666 (4-4)

☎ А/м Nissan Primera, 05 г.в., 120 т.км, 300 т.р.; ВАЗ-2111, 00 г.в., 50 т.р.; ВАЗ-2199, 00 г.в., 35 т.р., 8-950-638-5556 (4-3)

☎ А/м Nissan Sunny, 94 г.в., хетчбэк, в хор. сост., 2 к-та резины, торг, 8-963-037-2844 (3-1)

☎ А/м Skoda Octavia, 09 г.в., в хор. сост., второй хозяин, 2 к-та колес, сигн. с а/з, 320 т.р., 8-952-735-8974

☎ А/м Toyota Corolla, 11 г.в., черный, сигн. с а/з, з/л резина, в хор. сост., 590 т.р., 8-992-003-4253 (3-3)

☎ А/м ВАЗ-2107 недорого, 8-965-516-4885 (2-2)

☎ А/м ВАЗ-2109, 15 т.р., 8-902-879-4640 (2-2)

☎ А/м ВАЗ-21099, 97 г.в., в хор. сост., з/л резина, срочно, недорого, 8-912-615-8143

☎ А/м ВАЗ-21099, 99 г.в., 27 т.р.; «Москвич-412», 94 г.в., 25 т.р., 8-904-546-1111 (2-2)

☎ А/м Волга-3110, 00 г.в., инжектор, з/л резина на дисках, ГУР, недорого, торг, 8-904-163-4864, 8-967-857-4629 (3-3)

☎ А/м ГАЗель «Бизнес», 11 г.в., 38,5 т.км, 470 т.р., разумный торг, 8-904-986-7878 (4-4)

☎ А/м УАЗ «батон», 95 г.в., 150 т.р.; ленточная электрическая пилорама б/у, 380 В, 8-908-913-8490 (4-3)

☎ Автовыкуп. Быстрый выкуп вашего авто: русские, иномарки, целые, битые, неисправные, грузовые, легковые... любые. Расчет сразу. Варианты автообмена, 8-912-051-1150, 8-953-006-6772 (4-2)

☎ Автошины грузовые «Pirelli» (4 шт.), R-14/185/70, 8-912-660-3941 (3-1)

☎ КПП на «ВАЗ-2108-15», в идеал. сост., 20 т.км, 5 т.р., 8-908-923-1774

НЕДВИЖИМОСТЬ

☎ Участок земельный в к/с №3, 8-902-875-6827 (2-1)

☎ 1-, 2-, 3-комн.кв. недорого, рассмотрю варианты обмена на жилье в Лесном, ипотеку, 8-908-915-3671 (4-3)

☎ 1/4 финского дома (42,6 кв. м), 5 соток земли, банька, мет. гараж, стройматериалы, 2,5 млн.р., торг, 8-950-198-4335 (4-4)

☎ 1-комн.кв. в п. Таежный, 2 эт., 8-950-204-2359 (2-2)

☎ 1-комн.кв., ГРЭС, ул. Новая, 2 (2 эт.), 880 т.р., срочно, 8-953-824-4096 («Комфорт») (2-1)

☎ 1-комн.кв., ГРЭС, ул. Усошина, 1 (2 эт.), 950 т.р., срочно, 8-953-824-4096 («Комфорт») (2-1)

☎ 1-комн.кв., Лесной, ул. Энгельса, 6а, с мебелью, 8-908-914-7686 (2-1)

☎ 1-комн.кв., Минват, 2 эт., 36 кв.м, 1 млн р., 8-912-651-6857 (2-2)

☎ 1-комн.кв., Минват, 8-961-776-7096 (2-1)

☎ 1-комн.кв., Минват, ул. Новая, 5 (2 эт., 32,6 кв.м), окна пластик., счетчики, 1,1 млн р., 8-905-806-5330 (4-1)

☎ 1-комн.кв., Н. Тура, ГРЭС, ул. 40 лет Октября, 4а (5 эт, 49 кв.м), новый дом, прямая продажа, 1,8 млн р., срочно, 8-953-824-4096 («Комфорт») (2-1)

☎ 1-комн.кв., Н. Тура, р-н вахты, 8-912-243-2560, 8-950-651-5556 (2-1)

☎ 1-комн.кв., Н. Тура, ул. К. Маркса, 64 (4 эт.), 1,4 млн р., торг, срочно, 8-953-824-4096 («Комфорт») (2-1)

☎ 1-комн.кв., Н. Тура, ул. Скорынина, 1 (1 эт., 37 кв.м), лоджия, шикарный район, 1250 т.р., 8-922-291-3102

☎ 1-комн.кв., п. Ис, ул. Молодежная, 17 (2 эт., 34,7 кв.м), сейф-дверь, большая кладовка, 500 т.р., 8-953-609-9426 (4-4)

☎ 1-комн.кв., ул. 40 лет Октября, 1г (2 эт.) – 1 млн р., 1-комн. кв., ул. Чкалова, 9 (1 эт.) – 1,2 млн р., 8-904-988-8382 (10-10)

☎ 1-комн.кв., ул. 40 лет Октября, 1г (2 эт.), окна пластик., балкон застекл., солнечная сторона, в хор. сост., 1 млн р., 8-904-988-8382 (6-2)

☎ 1-комн.кв., ул. Береговая, 21 (5 эт.), пластик. окна, натяжные потолки, ламинат, с мебелью, 1,1 млн р., торг, 8-904-165-8347 (2-1)

☎ 1-комн.кв., ул. Гайдара, 3 (1 эт., 36 кв.м), стеклопакеты, теплый пол на балконе, счетчики на воду и свет, ремонт, 8-919-155-6355, 8-950-638-3138 (2-2)

☎ 1-комн.кв., ул. Говорова, 10 (1 эт., 34,6 кв.м), с/у разд., балкон, 900 т.р., 8-909-004-6583, 8-919-399-0093 (4-4)

☎ 1-комн.кв., ул. Декабристов, 1а (3 эт., 34 кв.м), 8-908-914-8880 (2-1)

☎ 1-комн.кв., ул. Декабристов, 25 (2 эт.), светлая, теплая, пластик, 8-912-294-5506, 8-922-218-0453 (2-2)

☎ 1-комн.кв., ул. Ильича, 22а (9 эт., 36 кв.м), стеклопакеты, 830 т.р., 8-953-055-5887 (4-2)

☎ 1-комн.кв., ул. Ленина, 117 (р-н ц. вахты), 3 эт., балкон, солнечная сторона, никто не проживает и не прописан, реальному покупателю – торг, 8-904-178-9369 (4-3)

☎ 1-комн.кв., ул. Ленина, 119 (4 эт.), 950 т.р.; 1-комн.кв., ул. Говорова, 10 (3 эт.); 3-комн.кв., ул. Ильича, 8 (2 эт., 80 кв.м), отличный ремонт со встройками и техникой, 8-904-987-9104 (2-1)

☎ 1-комн.кв., ул. Машиностр., 11 (2 эт., 32,5 кв.м), 8-950-638-6339 (2-1)

☎ 1-комн.кв., ул. Скорынина, 6, теплая, с мебелью, быт. техникой. Или меняется на 2-комн.кв. без ремонта и доплаты, 8-953-055-8266 (3-3)

☎ 1-комн.кв., ул. Чкалова, 9 (1 эт.), солнечная сторона, окна пластик., балкон застеклен, в ванной кафель, 8-904-988-8382 (7-2)

☎ 1,5-комн.кв., ГРЭС, ул. Малышева, 8 (4 эт., 42 кв.м), 1,2 млн р., торг, 8-953-824-4096, 8-908-922-3336 («Комфорт») (2-1)

☎ 1,5-комн.кв., ГРЭС, ул. Машиностр., 8 (1 эт., 42 кв.м), космет. ремонт, 1,2 млн р., торг, 8-953-824-4096, 8-908-922-3336 («Комфорт») (2-1)

☎ 1,5-комн.кв., ГРЭС, ул. Пархоменко, цена договорная, 8-953-381-1575 (2-1)

☎ 1,5-комн.кв., Н. Тура, ул. Заводская, 5 (1 эт., 42 кв.м), космет. ремонт, 950 т.р., 8-953-824-4096 («Комфорт») (2-1)

☎ 1,5-комн.кв., ул. 40 лет Октября, 10, без ремонта, 900 т.р., 8-953-046-3700 (11-4)

☎ 2-комн.кв. в центре пос. Ис, можно с маткапиталом, 8-965-516-4885 (2-2)

☎ 2-комн.кв. на 35 квартале, ул. Горького, 12, 8-908-910-1785 (4-1)

☎ 2-комн.кв. улучш. план., евроремонт, частично с мебелью, Минват, 8-922-209-8635, 8-922-145-6526 (8-6)

☎ 2-комн.кв., ГРЭС, 44 кв.м, без ремонта, недорого. Или меняется на 1-комн.кв., 8-922-109-7124

☎ 2-комн.кв., ГРЭС, ул. Береговая, 15 (2 эт., 52 кв.м), перепланировка, полный ремонт, 2 млн р., торг, прямая продажа, 8-953-824-4096 («Комфорт») (2-1)

☎ 2-комн.кв., Лесной, ул. Победы, 46 (4 эт., 42,4 кв.м), комнаты раздельно, кирпич. дом, р-н «Факела», свежий ремонт во всей квартире, стеклопакеты, новая сантехника, входная сейф-дверь, без обязательств, торг уместен (при осмотре), чистая продажа, 6-18-10, 8-922-295-3249 (4-1)

☎ 2-комн.кв., Минват, 1 эт., 51 кв.м, 2 лоджии, частичный ремонт, 8-908-927-4087 (4-3)

☎ 2-комн.кв., Н. Тура, 52 кв.м, ремонт был 2 года назад, заменены двери, сантехника, окна ПВХ, теплая, чистая, 8-982-636-9835 (4-3)

☎ 2-комн.кв., Н. Тура, ул. Ленина, 119 (3 эт., 40 кв.м), 8-952-731-0863

☎ 2-комн.кв., п. Ис, ул. Ленина, 120 (2 эт.), круп. габ., возле школы, теплая, 600 т.р., 8-908-912-9589 (3-1)

☎ **2-комн.кв., п. Таежный, 42 кв.м, все окна пластик., космет. ремонт, 1 млн р., 8-950-643-1463 (5-3)**

☎ 2-комн.кв., теплая, светлая, 42 кв.м, 1750 т.р., 8-953-051-6270 (5-2)

☎ 2-комн.кв., ул. 40 лет Октября, 1г (2/4 эт., 43 кв.м), пластик. окна, застекл. балкон, космет. ремонт, 1,3 млн р., 8-922-217-3861 (3-2)

☎ 2-комн.кв., ул. 40 лет Октября, 44 (4 эт.), срочно, торг, 2 млн р., 8-900-203-3117 (2-2)

☎ 2-комн.кв., ул. Декабристов, 27, 1,8 млн р., торг уместен, 8-950-633-9715

☎ 2-комн.кв., ул. Заводская, 49 (2/5 эт., 57 кв.м), лоджия 6 м, большая кухня, 8-953-043-8094, 8-952-734-6304 (5-1)

☎ 2-комн.кв., ул. Ильича, 20а (7 эт., 50,7 кв.м), лоджия и окна пластик., солнечная сторона, счетчики, сантехника заменена, 8-963-853-9665

☎ 2-комн.кв., ул. Ильича, 4, круп. габ., высокие потолки, космет. ремонт, с мебелью (можно без нее), теплая, светлая, от 1,7 млн р., 8-953-053-5454 (8-1)

☎ 2-комн.кв., ул. Машиностр., 11 (1 эт., 45 кв.м), теплая, светлая, 8-908-639-6598 (4-4)

☎ 2-комн.кв., ул. Машиностр., 18, 8-953-609-3803 (3-2)

☎ 2-комн.кв., ул. Скорынина, 11 (2 эт.) или меняю на 1-комн. кв. с доплатой на ГРЭСе, 8-904-383-0017 (4-1)

☎ 2-комн.кв., ул. Скорынина, 13 (49 кв.м, 2 эт.), 8-963-040-8576 (4-4)

☎ 2-комн.кв., ул. Фрунзе, 1 (5 эт., 53,8 кв.м), 8-903-079-9295 (3-1)

☎ 3-комн.кв. круп. габ. напротив «Факела» в хор. сост., 8-908-924-5181 (Олег) (2-1)

☎ 3-комн.кв., Н. Тура, ул. Декабристов, 25 (4 эт.), 2,5 млн р., 8-922-105-6979 (Юлия) (4-3)

☎ 3-комн.кв., Н. Тура, ул. Ильича, 20а (8 эт., 65 кв.м), 2,2 млн р., торг, 8-950-194-6979 (5-5)

☎ 3-комн.кв., ул. 40 лет Октября, 62 кв.м, 8-904-172-4355 (5-3)

☎ 3-комн.кв., ул. Белинского, 3 (2 эт.), круп. габ., 2,1 млн р. или меняется на 1-комн.кв. в любом районе с доплатой, 8-950-208-2890 (4-2)

☎ 3-комн.кв., ул. Декабристов, 45 (1 эт., окна высоко), с использованием маткапитала; комнаты по ул. Усошина, с ремонтом, за маткапитал, 8-922-618-9513 (3-1)

☎ 3-комн.кв., ул. Ильича, 20а (4/8 эт., 65,7 кв.м), переплан., евроремонт, 2,8 млн р., 8-922-217-3861 (3-2)

☎ 3-комн.кв., ул. Ильича, 20а (5 эт., 63,5 кв.м), лоджия 6 м, большая кухня, 2,2 млн р., 8-912-604-4674 (5-5)

☎ 3-комн.кв., ул. Ленина, 26а (5/5 эт., 59 кв.м), 8-900-900-1990 (3-1)

☎ 3-комн.кв., ул. Машиностр., 4. Или меняется на 1-комн.кв., 8-912-228-3429 (3-3)

☎ 3-комн.кв., ул. Скорынина, 2 (2 эт.), после капремонта, цена договорная, 8-950-638-5556 (5-3)

☎ 3-комн.кв., ул. Скорынина, 8 (3 эт.), 1800 т.р., торг. Или меняется, 8-953-009-8540 (Юля) (2-1)

☎ 4-комн.кв., двухэтажная, 185 кв.м, большая кухня, на Минватном, 8-952-738-1386 (4-4)

☎ 4-комн.кв., ул. Береговая, 21 (75 кв.м) или меняется на меньшую в Н. Туре, 8-953-385-1062 (4-4)

☎ Гараж в кооперативе «Клаксон» (у хлебозавода), 30 кв.м, 330 т.р., 8-922-217-3860 (3-2)

☎ Гараж за ветлечебницей, ж/б перекрытие, овощная и смотровая ямы, 8-900-204-6483 (2-2)

☎ Гараж на зольнике под железной крышей, 8-965-505-5598 (4-3)

☎ Гараж на старом зольном поле (недалеко от центр. ряда), 24 кв.м, смотровая и овощная ямы, в хор. сост., не требует ремонта, 8-982-707-8464 (4-1)

☎ Дом (100 кв.м) со всеми удобствами на берегу Краснодарского водохранилища, баня, гараж на 2 машины, виноградник, 8-918-427-5291 (5-1)

☎ Дом (40 кв.м), участок 10 соток, в черте города, газ, баня, скважина, 1,5 млн р., 8-922-206-3723 (3-1)

☎ Дом 2-этажный (132 кв.м), земли 19 соток, баня, скважина, сад, летняя кухня, хлев, колодец, 8-950-202-5484 (3-2)

☎ Дом в Елкино, 8-953-047-9716 (3-1)

☎ Дом в п. Елкино, есть все, 8-902-448-9408 (3-2)

☎ Дом в старой части Н. Туры, 8-953-044-0718

☎ Дом жилой на 1 поселке, ул. К. Либкнехта, 5, 48 кв.м, 12 соток земли, газ, отопление, водопровод, канализация, овощ. яма, 2,7 млн р., 8-922-135-6742, 8-908-630-7277 (5-4)

☎ Дом жилой, Н. Тура (старая часть), 40 кв.м, все удобства, 8-953-380-5636 (4-3)

☎ Дом жилой, старая часть, ул. Щорса, все в собственности, 2,3 млн р., торг уместен. Или обмен на жилье в Н. Тагиле, 8-904-171-5402, 8-908-907-5563 (5-1)

☎ Дом, Малая Именная, участок 18 соток, баня, беседка, колодец, 1,3 млн р., 8-909-006-3684, 8-905-800-6050 (4-3)

☎ Дом, п. Выя, ул. Заречная, 49 кв.м, 17 соток земли, удобства в доме, продается в связи с переездом, 850 т.р., 8-952-148-3334, 8-952-147-9290 (5-3)

☎ Дом, п. Ис (центр), земли 11,5 соток, 63 кв.м, гараж, баня, беседка, скважина, 2 теплицы, 8-904-178-7654 (3-1)

☎ Дом, п. Чащавита, ул. Ясная, 2, 8-900-214-5618 (2-1)

☎ Домик жилой (14 кв.м) с большим земельным участком в п. Ис, дешево, 8-904-389-4469 (4-4)

☎ Квартира, ул. Мира, 32 (8 эт.); сад на Перевалке, земли 10 соток, есть все, 8-902-872-4381

☎ Комната в Качканаре, в очень приличном общежитии, 3 эт., 18,3 кв.м, пластик. окно, сейф-дверь, 300 т.р., можно за маткапитал. Или обмен на жилье в Н. Туре, 8-912-227-7959 (4-4)

☎ Комната, ул. Мира, 8 (20 кв.м), сейф-дверь, стеклопакеты, 8-953-602-2070 (5-5)

☎ Коттедж недостроенный, 8-922-222-0260 (10-3)

☎ Коттедж новый, Н. Тура, ул. Луговая, общая пл. 156 кв.м, жилая пл. 115 кв.м, есть все, 8-963-037-6604 (4-1)

☎ Сад «Вишенка» (Васильевские дачи), 2-этаж. дом, баня, теплица, 6 соток земли, 420 т.р., 8-965-528-3827 (4-3)

☎ Сад №2 НТМЗ «Восход», ул. Малиновая, 24а, участок 8 соток, 80 т.р., 8-953-824-4096 («Комфорт») (2-1)

☎ Сад в к/с №2, 40 т.р. или меняется на автомобиль; плита газовая «Hansa» - 7 т.р., новая, 8-922-618-1023

☎ Сад в к/с №3а (пос. Горный), земли 8,2 сотки, есть домик, сарай, 2 теплицы, свет, вода (колодец), емкости, все посадки, 250 т.р., 6-97-76, 8-900-203-3725 (4-2)

☎ Сад в Лесном, 8-950-659-8289

РЕКЛАМА

КРЕДИТ ПЕНСИОННЫЙ
- от 12% годовых
- до 7 лет
- до 300 000 рублей
- до 6000 рублей в месяц
- без залога и поручителей
Тел. 8(343)247-85-79,
8-902-268-45-68

ДРОВА (береза)
ЧУРКИ, КОЛОТЫЕ
8 (922) 197-06-68
(3-2)

☎ Сад коллективный №3, земли 6 соток, дом из бруса (второй эт. не доделан), банька, теплица под стеклом, яма-кессон в начальной стадии, колодец, тара под воду (1 т), парник, док-ты готовы, 210 т.р., 8-953-382-4150 (Людмила) (4-2)

☎ Сад на 35 квартале за столовой, в хор. сост., 500; гараж по объездной дороге, 50, 8-908-927-1396 (4-3)

☎ Сад на Пановке (2-й поворот), дом, баня, теплица, колодец, 290 т.р., 8-900-197-4503 (2-2)

☎ Сад на Пановке (2-я остановка), земли 5,5 соток, ул. Северная, 3, есть все, 200 т.р., 8-922-027-0828

☎ Сад на Пановке (3-4 остановка), с постройками, земли 14 соток, 300 т.р., 7-01-28, 8-952-739-5088 (после 19 ч) (2-1)

☎ Сад на Пановке (4-я остановка), земли 6 соток, дом из бревна, баня, овощная яма под навесом сухая, свет, вода, бак под воду (1 т), 300 т.р., торг, 8-982-628-7298 (2-2)

☎ Суперпредложение! Земельный участок в Н. Туре по ул. Советской, сухое, ровное место, 9 соток, рядом газ, коммуникации, 770 т.р., 8-965-515-6444 (в любое время), 8-904-386-6670 (после 18 ч) (5-3)

☎ Участок (10 соток), ул. Луговая. Или меняется на квартиру (можно с долгами), 8-904-542-2789 (4-1)

☎ Участок в саду №5, Н. Тура, земли 6 соток, есть дом, баня, теплицы, посадки, вода, свет, док-ты готовы, 8-904-543-6222 (4-1)

☎ Участок земельный в к/с №5, 10 соток, дом, баня, теплицы, плодово-ягодные кусты, свет, вода, 8-909-007-9772 (4-3)

☎ Участок земельный, на нем: гараж отапливаемый (75 кв.м), скважина, баня, интернет, теплица (6 м), 6 соток земли, 8-950-651-6237 (2-1)

☎ Участок земельный, п. Бушуевка, к/с №49, земли 7 соток, без построек, в собственности, 50 т.р., 8-909-704-3116 (4-1)

☎ Участок земельный, ул. Пролетарская, 32, сухой, чистый, разработан, торг, 8-909-022-7203 (2-1)

☎ Участок под строит-во дома (10 соток), ул. Садовая, до пруда 50 м, сухой и ровный участок, 8-922-148-1075 (4-1)

☎ Участок под строительство дома (12 соток), р-н ц. вахты, ул. Свободы, 8-900-389-1960 (4-2)

☎ Участок садовый в к/с «Восход», 8-908-909-6187 (4-1)

Продолжение на с. 12

ПРОДАЕТСЯ

Продолжение, начало на с. 11

☎ Участок садовый в к/с №4, каменный дом, большая теплица, водопровод, плодово-ягодные посадки, недорого, 8-904-988-7273 (4-4)
☎ Участок садовый на Пановке (4-я остановка), 8 соток, сухой, летняя кухня, вода, эл-во, сортовые насаждения, 50 т.р., 8-950-643-3659 (2-2)

ПРОЧЕЕ

☎ Бак алюм. для сада в баню или для душа в кабину, 8-982-688-7293 (4-4)
☎ Бани из бруса (осина), доска 3 м, 8-952-138-2339 (2-1)
☎ Бетонные блоки, плиты, рельсы (4 шт. 4,4 м), двутавра, перощипальная машина, 8-904-987-0489 (5-2)
☎ Брус, доска обрезная, заборная доска, доска для парника, горбыль, опил. Доставка манипулятором, самосвалом, 8-908-918-2454, 8-952-736-9770 (Алексей) (4-2)
☎ Велосипед детский, 3800 руб., 8-904-171-4182 (2-1)
☎ Гипсокартон, теплоизоляция, пенопласт, 8-908-914-8915 (3-3)
☎ Горбыль, 8-900-209-5566 (3-1)

☎ Доска сосновая от 3 т.р./куб.м, брусок, заборная доска, рейка, штапик, сухая доска, столбы, опил, горбыль. Доставка, 8-912-622-6383 (6-4)

☎ Доска, брус (осина, хвоя), опил, горбыль, 8-963-055-5410, 8-904-167-9322, 8-952-136-3666 (8-1)

☎ **Доска, брус от 3890 руб./куб.м! Евровагонка от 149 руб./кв.м! Половая доска (шпунт). Брус тепличный (шпросы). Строганная и сухая доска. Срубы для бани. Заборная дощечка (блок-хаус). Сухой опил. Высокое качество. Огромный ассортимент. От производителя. «Склад-96», 8-950-648-0662, 8-908-903-0009 (4-2)**

☎ Доска, брус, горбыль дровяной пиленый, брус тепличный. Строгаем доску, 8-908-636-3129 (5-5)
☎ Дрова – горбыль (осина), 8-952-138-2339 (2-1)
☎ Дрова березовые колотые – 1000 р./куб.м, в чурках – 800 р./куб.м, доставка, 8-900-209-5566 (3-1)
☎ Дрова березовые колотые («КамАЗ» самосвал» 5 куб.м – 5 т.р., 8-909-014-0070 (Алексей) (5-5)

☎ **Дрова березовые колотые (4,2 куб.м) – 4 т.р., чурками – 3,5 т.р., 8-961-764-3082 (10-3)**

☎ Дрова березовые колотые или чурками. Отсев, щебень, брус-доска, песок, опил, навоз, земля, торф, 8-952-738-6041 (10-3)

☎ Дрова любые, 8-900-209-5566 (3-1)

☎ Емкости кубовые (1000 л) пластиковые, 8-922-226-7806 (4-1)

☎ Земля, торф, навоз, щебень, отсев, цемент (50 кг, 400 марка). Дрова колотые, чурками, 8-953-005-3040 (10-3)
☎ Картофель башкирский (красный, белый) крупный. Доставка от 4 ведер, 150 р./ведро (12 л), 8-904-383-7080, 8-922-203-7575, 9-84-24 (4-3)
☎ Картофель местный из Елкино, 270 р./ведро, доставка бесплатно; морковь, 50 р./кг, 8-953-051-9590 (2-1)
☎ Кирпич кушвинский в ассортименте, 8-908-916-7595, 8-953-002-4394, 8-963-449-7412 (4-2)
☎ Кирпич полнотелый (М 150-175), г. Ревда, 8-922-120-1284 (2-2)
☎ Клетки кроличьи (секция из 6 клеток) – 3 т.р.; кролики, мясо кролика, 8-908-639-7031 (2-2)
☎ Конский перегной. Огуречная основа. Доставка, 8-952-138-2339 (2-1)
☎ Котята породы мейн-кун (девочки и мальчик), приучены к лотку и когтеточке, полный пакет док-тов, 8-999-561-4742 (5-3)

☎ Куры-молодки «Браун Ник», цыплята бройлерные, 8-950-648-5073 (4-3)

☎ Мед башкирский, 9-86-14, 8-908-630-6385 (3-1)
☎ Мопед Hors Alpha, прошел обкатку 450 км, в подарок мотошлем, 8-950-651-7767 (2-1)
☎ Мотокультиватор (изготовитель – завод «Дегтярева»), 6 л.с., 8-922-145-9267, 8-953-044-1747 (2-1)
☎ Навоз в мешках (100 р.), самовывоз, 8-953-602-6909, 8-952-136-1723 (2-1)
☎ Навоз в мешках с доставкой в любое удобное для вас время, пенсионерам скидки, 8-950-632-2449, 8-952-139-7524 (2-1)

☎ Навоз домашний в мешках, доставка бесплатно, 8-952-742-4126, 8-909-704-8744 (4-3)

☎ Навоз кроличий (самовывоз), 50 р./мешок, 8-908-639-7031 (2-2)

☎ Навоз перегной с доставкой, 8-904-179-0033 (8-4)

☎ Навоз с доставкой, 8-922-229-5637, 8-922-218-4310 (8-4)
☎ Навоз с доставкой, 8-965-512-7888, 8-950-208-7931 (8-4)
☎ Навоз, земля, 8-922-196-2525 (4-3)
☎ Навоз, земля, торф, перегной, щебень, отсев. Пиломатериалы: брус, доска. Цемент (50 кг) тонные мешки, 8-952-738-6041 (10-3)
☎ Навоз, чернозем, гумус, перегной, глина, птичий перегной, щебень, отсев, песок строительный, 8-932-615-4438 (21-1)

☎ **НАТЯЖНОЙ ПОТОЛОК ОТ 250 Р./КВ.М, 8-953-006-7661 (2-2)**

☎ Ондулин, шифер волновой, рубероид, стеклоизол, 8-908-914-8915 (3-3)
☎ Опил с доставкой, 8-908-633-8352 (2-2)
☎ Опил. Мотокультиватор (копка). ГАЗель тент (город, пригород, грузчики). Мягкая мебель (перетяжка), 8-906-812-8805, 8-961-774-2974 (Сергей) (3-1)
☎ Оптом или в розницу кровати с матрасами, подушками, одеялами, б/у 1 год, в отл. сост., телевизоры, стир. машина, 8-922-618-9513 (3-1)
☎ Отсев, щебень, речной камень, 8-953-001-5722 (4-1)
☎ Памперсы №2 – 600 р., картофель местный, навоз конский в мешках, 8-908-910-3692 (2-1)
☎ Памперсы для взрослого №4 – 500 р., 8-904-542-3672
☎ Перегной мешками. Доставка. Битумный котел, 8-961-766-5557 (2-1)
☎ Печь в баню, колода нержавейка, 8-908-926-5485 (14-12)
☎ **Пиломатериал: доска обрезная/необрезная, брус, заборная доска. Работаем под заказ. Доставка, 8-922-213-7299, 8-953-382-2658 (4-3)**
☎ Пиломатериалы: брус, доска обрезная, столбы, опил от 5700, 8-952-738-6041, 8-950-659-9992 (10-3)
☎ Пиломатериалы: брус, доска обрезная, столбы, опил, цемент тонный мешками (50 кг), земля, навоз, 8-906-801-8372 (10-3)
☎ Подушка из турмания – 8 т.р., массажер для ног «Второе сердце» - 26 т.р., балетки женские, р. 42 – 600 р., 8-922-169-1595 (4-2)
☎ Попугайчики корелла и волнистые, 8-952-742-0171
☎ Поросята вьетнамские вислобрюхие, возраст 1,5 мес., 8-952-743-9835 (4-1)
☎ Поросята, 8-953-602-6909, 8-952-136-1723 (2-1)
☎ Постельное белье высокого качества, простыни махровые и на резинке, пледы, покрывала, подушки, одеяла, домашний текстиль, мужские халаты, 8-953-047-9716 (3-1)
☎ Профлист оцинкованный, цветной, 8-908-914-8915 (3-3)

☎ Профлист С-8; С-21, любой размер, срок изготовления – 1 день, 8-953-048-9055 (4-4)

☎ Распродажа в Лесном: детская, подростковая, взрослая текстильная обувь, кеды, кripы, балетки от 400 р. ТЦ «Красный», ТЦ «Юбилейный» (4-2)
☎ Рельсы 12,5 метров, 8-950-651-6237 (2-1)
☎ Свежий коровяк в мешках, 8-953-388-4047 (2-1)
☎ Сено в тюках – 150 р./шт., 8-908-633-8350 (3-2)

☎ Сено в тюках (200 кг), 8-922-226-7806 (4-1)

☎ Сено, 8-900-209-5566 (3-1)

☎ Сотовый поликарбонат, теплица, 8-908-914-8915 (3-3)

☎ Спальный гарнитур, мягкая мебель, кухонный гарнитур, стенка, комп. стол, ТВ тумба, ковры б/у, 8-904-165-6388 (3-2)
☎ Стиральная машина, телевизор, роутер, диван, стулья, стол журнальный, стенка, 8-904-175-5571
☎ Сухие строительные смеси, 8-908-914-8915 (3-3)
☎ Сэндвич-панель, 8-908-914-8915 (3-3)
☎ Телевизор Sony, стиральная машина Indesit, микроволновка недорого, 8-953-044-9856 (2-2)
☎ Телята. Доставка, 8-904-984-0033 (11-9)

☎ Теплицы, заборы, ворота, двери, беседки, бытовки и другие металлоконструкции, 8-932-619-5727 (9-2)

☎ Только в мае-июне закажи 3 шт. жалюзи ПВХ и получи 4 в ПОДАРОК! 8-950-207-17-61
☎ Тротуарная плитка, шлакоблок, 8-952-740-2537 (9-7)
☎ Фанера, ДВП, ДСП, ОСП, 8-908-914-8915 (3-3)
☎ Цемент (Горнозаводск) мешками (1 т) марки «500-С» с доставкой, 8-908-916-7595, 8-953-002-4394, 8-963-449-7412 (4-2)

☎ Цемент ПЦ-400, заводская упаковка 50 кг. Доставка, самовывоз, тонные мешки. Щебень, отсев, земля, 8-953-005-3040 (10-3)

☎ Цыплята бройлера, 8-904-542-4719 (4-4)
☎ Цыплята бройлеров с доставкой, поросята, 8-912-234-6974 (4-3)
☎ Цыплята кур-несушек, перепелов, яйцо перепелов, несушек инкубационное, 8-912-234-6974 (11-9)
☎ Цыплята, индюшата, поросята вьетнамские, 8-908-926-2240 (9-5)
☎ Шифер волновой, плоский, для грядок, 8-908-914-8915 (3-3)
☎ Шкаф навесной с 2 дверками, стол-тумба б/у – 500 р., 8-904-168-7851 (5-5)
☎ Шуба норковая недорого, р. 48-52, 8-905-807-8673 (2-2)
☎ Щебень, отсев, песок, опил, 8-922-196-2525 (4-3)
☎ Щебень, отсев, песок, опил, дрова, навоз, 8-961-768-8507 (5-4)
☎ Щебень, отсев, песок, шлам, опил, навоз, 8-906-800-6728, 8-922-192-6350 (4-1)
☎ Щенки карликового пинчера, черноподпалые, мальчики и девочка, привиты, вет. паспорта, 8-953-828-8759 (4-2)
☎ Щенки немецкой овчарки, 8-952-737-3454, 8-904-171-4342 (2-2)

МЕНЯЕТСЯ

☎ 1-комн. кв. + 2-комн.кв. + сад на «Васильевских дачах» в Н. Туре на дом жилой на 1 поселке в Лесном (без доплаты), 8-950-650-8886
☎ 1-комн.кв., Н. Тура, без ремонта на 1-комн. кв. в Лесном без доплаты, 8-902-873-9894 (4-4)
☎ 2-комн.кв. на ГРЭСе на равноценную в р-не вахты, 8-953-608-2550 (3-1)
☎ 3-комн.кв., Н. Тура, ул. К. Маркса, 64 на 2-комн.кв. с доплатой, желательно в этом же районе, 5 эт. не предлагать. Или продам, 8-953-002-2482 (4-3)

КУПЛЮ

☎ Автовыкуп, быстрый выкуп вашего авто. Выкуп неисправных, битых авто. Автообмен. Расчет сразу, 8-950-191-8078, 8-912-615-8143 (4-1)

☎ А/м «Волга» на запчасти, 8-908-923-5805 (10-7)
☎ А/м «Москвич» на запчасти, 8-904-174-1391 (10-7)
☎ А/м ВАЗ-2104, 2111 в хор. сост. Кровельный материал (стеклоизол, бикрост и подобный), 8-963-444-1111 (4-4)
☎ А/м любой на утиль, 8-900-209-5566 (3-1)

☎ Автовыкуп. Быстрый выкуп вашего авто: русские, иномарки, целые, битые, неисправные, грузовые, легковые… любые. Расчет сразу. Варианты автообмена, 8-912-051-1150, 8-953-006-6772 (4-2)

☎ Автомобильные аккумуляторы б/у дорого, всех типов и размеров, 8-904-179-1815 (10-3)

☎ Возьму в аренду сад на «Васильевских дачах» с последующим выкупом, 8-904-380-5829 (4-2)

☎ Графит, 8-900-209-5566 (3-1)

☎ Дорого цветной металл, а также черный а/м в утиль, АКБ, баллоны, 8-906-814-9397 (10-3)

☎ ЖК ТВ, монитор, плазму неисправные, битые, 8-909-005-7891 (4-1)

☎ Золото от 1400 руб./грамм и выше, даем деньги под низкий процент, под залог Вашего золота, 8-904-981-3014, 7-90-00 (42-5)

☎ Лом цветных и черных металлов дорого. Вывезем, 8-900-209-5566 (3-1)

☎ Лом черных и цветных металлов, аккумуляторы б/у, свинец, эл. двигатели, 8-953-046-6646 (11-4)

☎ СВЧ-печь неисправную, 8-909-005-7891 (4-1)
☎ Старые фотоаппараты, объективы, радиоприемники и подобную ретротехнику, 4-63-58, 8-905-802-3150 (7-5)
☎ Электродвигатели, 8-900-209-5566 (3-1)
☎ Электроды LB-52, неликвиды, остатки на складах (гидравлика, подшипники, насосы), 8-922-133-0115 (25-15)

РАБОТА

☎ «Avon» приглашает к сотрудничеству новых представителей. Продукция в наличии и под заказ, 4-33-00, 8-908-908-5355, 8-922-210-1020 (5-5)
☎ Администратор в мебельный салон. Опыт управления персоналом, знание ПК, техники продаж, целеустремленный, уверенный, 8-953-046-9348 (2-1)
☎ Арт-директор в клуб, танцовщицы на пилон, гоу-гоу девочки, мальчики-официанты и все, у кого есть таланты, 8-932-615-4438 (14-7)
☎ В кафе «Акрополь» на пост. работу: официанты, бармены, операторы АЗС. Проезд, питание, обучение – бесплатно, 8-950-556-3927 (2-1)
☎ В ООО Агрохолдинг «Алтай»: скотники, доярки, телятницы в п. Чащавита, водители кат. «В», «С», «Е», 8-982-699-1867 (3-3)
☎ В отдел «Фэн-Шуй» ТЦ «Мателица» продавец, оплата высокая, без в/п, 8-908-907-9687 (3-2)
☎ В продуктовый магазин в Таежном: продавцы, оператор со знанием программы «1С:», 8-900-213-5150 (6-6)
☎ Водители кат. С, экскаваторщики на «Тагил» с опытом, 8-932-615-4438 (9-7)
☎ Оператор лазерных станков (девушка), обучение, сделка, Лесной, 8-953-044-2041
☎ Предприятию общественного питания на пост. работу повар, официант, 8-922-613-0666 (4-4)
☎ Приглашаем водителей с л/а в такси «Акцент» по Н. Туре все заказы по 7 рублей, 8-908-918-9898, 8-950-642-8751 (11-9)
☎ Продавцы в мебельный салон, срочно. Знание ПК, техники продаж, опыт приветствуется, 8-953-046-9348 (2-1)

☎ ПроДеталь.рф объявляет конкурс на вакансию менеджер по продажам, з/п 20-40 т.р., график работы 5/2, 8-953-604-4000 (2-2)

☎ Производится набор на военную службу по контракту на должность контролера в в/ч 3275, з/п от 35 т.р., отпуск 35 суток + дорога, возможность стать участником накопительной ипотечной системы для приобретения собственного жилья, 8-900-198-6862 (7-6)
☎ Психолог в войсковую часть 40274 (п. Горный), наличие высшего психологического образования обязательно, 8-922-203-4276 (3-1)
☎ Рабочие на дробилку, 8-900-209-5566
☎ Разнорабочие с ежедневной оплатой, специалисты по гидроизоляции и укладке плитки, пропуск в Лесной обязателен, 8-922-100-1144 (строго с 10 до 16 ч) (2-1)
☎ Разнорабочие с опытом на строительство, оплата почасовая, Н. Тура, 8-904-160-6050 (4-1)
☎ Разнорабочие, 8-900-209-5566 (3-1)

☎ Рамщик на ленточную пилораму, возможно обучение, 8-953-385-4315 (2-2)

☎ Штукатуры-маляры, кровельщики (шифер), подсобные рабочие, срочно, 8 (34342) 6-81-52, 8-903-080-7072 (с 10 до 21 ч)

УСЛУГИ

САНТЕХНИЧЕСКИЕ РАБОТЫ ВСЕХ ВИДОВ
Акция! Только в мае скидка на материалы - 10%, на работу - 20%. Компания «Термолайн» предлагает качественный монтаж: счетчиков воды, радиаторов отопления, водонагревателей, ванны и унитаза, смесителя. Современные технологии и материалы, вежливые сотрудники, договор, гарантия 1,5 года, подробности на сайте: termoline-aqva.ru, termoline-pro.ru, мы в «ВКонтакте»: vk.com/esanteh, 8-961-776-6621
РЕКЛАМА

☎ Экскаватор, погрузчик JCB 3 сх, 4 сх, 5 сх. Гидромолот, ямобур, самосвалы, манипулятор, автокран (14 т), 8-904-179-1082 (25-14)
☎ Домашний мастер, сантехник, электрик, сборка мебели, гардины, люстры, ремонт квартир. Кровля, заборы, теплицы, 8-963-052-5674 (4-4)

☎ «Ваш домашний электрик». Профессионал, большой опыт: розетки, перенос выключателей, люстр, эл. плиты, штрабление, ремонт и все остальное, 8-908-915-3831 (8-7)

Продолжение на с. 17

Призыв-2016

Строго по-военному...

НА ТЕРРИТОРИИ Нижнетуринского городского округа полным ходом продолжается весенний призыв 2016 в Вооруженные Силы РФ.

На сегодня на службу в армейские ряды России отправлены: 19 апреля — 1 новобранец, 22 апреля — 4, 12 мая — еще 2 человека. Всего в этот призыв 2016 планируется к отправке на срочную военную службу 35 молодых нижнетуринцев.

13 мая в 16 часов в актовом зале администрации НТГО состоится торжественное мероприятие **«День призывника — 2016»**, где напутственные, теплые слова для наших новобранцев, уходящих на службу в армию, произнесут глава городского округа, представители Комитета солдатских матерей, Совета ветеранов войны и труда, военный комиссар и учащиеся школ города, будущие призывники.

Главным подарком для призывников и их родителей станет концерт военного оркестра войсковой части № 40274 во главе с военным дирижером **Сергеем Квачевым**. Этот оркестр принимал участие в параде в честь 70-летия Победы в столице нашей Родины — Москве.

Т. УФИМЦЕВА
Нижняя Тура

Не пропустите!

«Гонка героев»

В ЛЕТНИЙ период 2016 года в городе Екатеринбурге состоятся этапы военно-спортивного мероприятия «Гонка героев» (далее — мероприятие), реализуемого некоммерческой организацией «Гонка героев» при поддержке Министерства обороны Российской Федерации и аппарата полномочного представителя Президента Российской Федерации в Уральском федеральном округе.

Мероприятие представляет собой командную гонку по пересеченной местности с преодолением естественных и искусственных препятствий в условиях, имитирующих боевые действия.

Проведение мероприятия запланировано на **4-5 июня, 30-31 июля** и **сентябрь 2016 года**, место проведения мероприятия — танковый полигон 32 военного городка, на котором также будет оборудована фан-зона и организована творческая программа для гостей.

Подробную информацию о месте, порядке регистрации и условиях участия можно получить на сайте **www.heroleague.ru**.

Контактное лицо — региональный представитель АНО «Гонка героев» в Свердловской и Челябинской областях **Труфанов Сергей Валерьевич**, тел.: **+7-967-639-39-72**, эл. почта: **trufanov@herorace.ru**.

И. ПОПОВА
ведущий специалист отдела по физической культуре, спорту и молодёжной политике администрации Лесного

Обряд освящения байков. ФОТО АВТОРА

Мотосезон открыт!

«Движение – это жизнь, а двигаемся с Богом» (девиз мотоклуба «Лесные братья»)

ОТКРЫТИЕ НОВОГО МОТОСЕЗОНА НА СРЕДНЕМ УРАЛЕ СОСТОЯЛОСЬ 7 МАЯ В Г. ВЕРХОТУРЬЕ, ЦЕНТРЕ ПРАВОСЛАВИЯ УРАЛА И СИБИРИ. ТРУДНО ПРИШЛОСЬ В ЭТОМ ГОДУ УЧАСТНИКАМ ЭТОГО МЕРОПРИЯТИЯ. СЕРЬЁЗНЫЕ КОРРЕКТИВЫ ВНЕСЛА ПОГОДА.

С. ЧИКИШЕВ
Лесной

Нижняя Тура, 10 часов утра, место сбора — автозаправка «Ермак», идёт снег, температура минус 2 градуса по Цельсию. Собрались самые отчаянные мотоциклисты, некоторые не рискнули ехать в такую погоду на байках, но пропускать встречу не собирались — отправились на место на автомобилях. Во время движения в Верхотурье байкеры останавливались, чтобы согреть руки и размять затёкшие от холода ноги. С небольшим опозданием, но добрались. Здесь, на площади у Свято-Николаевского монастыря г. Верхотурья, всех ждала походная кухня с горячим чаем. Именно сюда и двинулись в первую очередь продрогшие мотоциклисты. Отогревшись, байкеры заметно повеселели, тем более погода начала меняться в лучшую сторону — появилось солнышко, стало теплее.

И вот на площадь въезжает мотоцикл «Урал» с людьми, одетыми в военную форму времён Великой Отечественной войны. Совершив круг почёта по площади, они останавливаются у походной кухни и сразу попадают в окружение байкеров и зрителей. Начинается настоящая фотосессия, продолжившись у стоящих рядом мощных и красивых байков.

В центре внимания были и организаторы мероприятия: **руководитель мотоклуба г. Лесного и Нижней Туры «Лесные братья» Юрий Колотов** и **иерей Алексий Занозин, священник храма во имя святого праведного Симеона Верхотурского, г. Лесной.** Они пригласили всех присутствующих в Крестовоздвиженский собор Свято-Николаевского монастыря, где насельниками обители был совершен молебен святому праведному Симеону Верхотурскому, по окончании которого собравшиеся приложились к мощам святого. Кстати, доступ к ним обычно позволен только по праздникам, но в этот день его открыли в качестве исключения, по просьбе отца Алексия. После службы было сделано традиционное общее фото, после чего байкеры вернулись на площадь, где их ждала полевая кухня с вкусной гречневой кашей и горячим чаем.

Подкрепившись, мотоциклисты вернулись к своим стальным «коням», т.к. начался обряд их освящения, который провел иерей **Алексий Занозин** и **иеромонах Аркадий (Абатуров).**

Из-за плохой дороги и смытого в паводок моста традиционный Крестный мотоход до села Меркушино был отменён, взамен его всех пригласили в Верхотурский государственный историко-архитектурный музей-заповедник, расположенный в историческом центре города Верхотурья и включающий в себя Верхотурский кремль на Троицком камне над рекой Турой. Здесь байкеров ждал сюрприз — их встретили троекратными выстрелами из пушки. В особом восторге от чего были присутствующие при этом дети, ведь такое чудо они не видели ни разу! Работники музея организовали для гостей экскурсию по музею, подготовив интересный рассказ по истории Урала и Сибири.

На открытие мотосезона приехали мотоциклисты из Екатеринбурга, Нижнего Тагила, Краснотурьинска, Карпинска, Кушвы и, конечно же, Лесного и Нижней Туры, еще раз доказав то, что для таких важных для них событий плохая погода нипочем! ■

К итогам конкурса

«Полицейский Дядя Стёпа»

МВД РОССИИ проводит всероссийский конкурс детского творчества, в том числе среди детей сотрудников ОВД, – «Полицейский Дядя Стёпа», посвящённый любимым российским мульт- и киногероям – сотрудникам ОВД.

Отдел полиции № 31 организовал выставку тематических поделок и совместно с общественным советом определил победителей. В конкурсе приняли участие дети Нижнетуринской гимназии и МБОУ СОШ № 3.

Очень сложно было выбрать победителей, ведь каждый ребенок вложил душу в свою работу. Каковы же итоги?

Возрастная категория участников от 6 до 9 лет – МБОУ СОШ № 3: 1. **Кирилл Вотяков** – самая красочная работа (сотрудник ДПС из пластилина); 2. **Михаил Еперин** – самая аккуратная работа (сотрудник ДПС из пластилина); 3. **Павел Куршпетов** – самая радостная работа (сотрудник ДПС из пластилина).

ФОТО ИЗ АРХИВА ОТДЕЛА

Возрастная категория участников от 10 до 14 лет – Нижнетуринская гимназия: 1. **Эллина Гамильянова** – самая объемная и красочная работа (сотрудник ДПС из надувных шаров); 2. **Дарья Крупина** – самая трудоемкая работа (сотрудник полиции из картона); **Анастасия Важенина** – показан облик современного полицейского (сотрудник полиции на бумаге из пластилина).

Награды победителям и призерам от общественного совета вручал **Михаил Григорьевич Мансуров**, от ОП № 31 – **Ольга Анатольевна Иванова**.

От лица начальника ОП № 31 О.А. Иванова выражает благодарность общественному совету за помощь в организации всероссийского конкурса детского творчества.

ИНФ. ОТДЕЛА ПОЛИЦИИ N° 31

Акция

Рассказать о подвиге предков...

В ПРЕДДВЕРИИ 71 ГОДОВЩИНЫ ПОБЕДЫ СОВЕТСКИХ ВОЙСК НАД ФАШИСТСКИМИ ЗАХВАТЧИКАМИ ВСЕРОССИЙСКАЯ ОБЩЕСТВЕННАЯ ОРГАНИЗАЦИЯ «МОЛОДАЯ ГВАРДИЯ «ЕДИНОЙ РОССИИ» (Г. ЛЕСНОЙ) ОРГАНИЗОВАЛА ДЛЯ ДЕТЕЙ НИЖНЕТУРИНСКОГО ДЕТСКОГО ДОМА ПРАЗДНИК, ПОСВЯЩЁННЫЙ ПАМЯТНОЙ ДАТЕ.

ВОО «МОЛОДАЯ ГВАРДИЯ «ЕДИНОЙ РОССИИ»
Лесной

Активисты «Молодой гвардии» читали детям стихи, загадывали загадки и рассказывали о вкладе Урала и Свердловской области в Великую Победу.

На праздник были приглашены артисты, исполнившие песни военных лет. По его окончании всем детям детского дома были вручены сладкие призы и подарки, а ребятишки провели экскурсию по детдому для «молодогвардейцев», показав, в каких условиях они живут (стоит сказать, условия очень хорошие).

Организатор праздника **Максим Шаяхметов** отметил: «Мы поставили перед собой целый ряд задач: это и рассказать подрастающему поколению о славном подвиге наших предков, и просто пообщаться с детьми, узнать, чем они живут… И, думаем, у нас все получилось, дети были в восторге, их переполняли положительные эмоции».

После торжественной части состоялась беседа активистов «Молодой гвардии» с детьми и воспитателями, в ходе которой обсуждались перспективы развития у детей творческих талантов, приобщения молодежи к спорту и туризму.

Совместное фото с детьми. ФОТО ИЗ АРХИВА ВОО «МОЛОДАЯ ГВАРДИЯ «ЕР»

Гости пожелали детям хорошо учиться и всегда быть примером для других детей, а также оказывать помощь старшим.

Уверены, что эта акция станет началом нашего сотрудничества с Нижнетуринским детским домом, ведь все дети должны быть окружены вниманием и заботой взрослых. ■

ДОМ и Ко. СОДЕРЖАНИЕ И РЕМОНТ ЖИЛОГО ФОНДА

ООО «ДОМИКО»

- УСЛУГИ ДЕРЕВООБРАБАТЫВАЮЩЕГО И СТОЛЯРНОГО ЦЕХА
- ОКНА, ДВЕРИ, САДОВАЯ МЕБЕЛЬ, БЕСЕДКИ, БАНИ ТЕПЛИЦЫ,
- ПОГОНАЖ И Т. Д.
- РЕСТАВРАЦИЯ МЕБЕЛИ
- ЭЛЕКТРО-, ГАЗОСВАРОЧНЫЕ РАБОТЫ НА ПРИУСАДЕБНЫХ УЧАСТКАХ
- УСЛУГИ МАНИПУЛЯТОРА ДО 2,5 Т (ВЫШКА С КОРЗИНОЙ ДО 9 М)
- ГРУЗОПЕРЕВОЗКИ ОТ 1 КГ ДО 4,5 Т ПО ГОРОДУ, ОБЛАСТИ И РОССИИ
- ИНФРАКРАСНАЯ СУШКА ДРЕВЕСИНЫ (ДО 6,5 М)
- ДЕЗИНФЕКЦИЯ ЛЮБЫХ ПОМЕЩЕНИЙ ОТ НАСЕКОМЫХ И ГРЫЗУНОВ
- СМЕНА ОКОННОГО СТЕКЛА, НАРЕЗКА В РАЗМЕР, ДОСТАВКА
- ВЫНОС И ВЫВОЗ МУСОРА, СТАРОЙ МЕБЕЛИ ИЗ КВАРТИР И ПОДВАЛОВ НАЛИЧНЫЙ И БЕЗНАЛИЧНЫЙ РАСЧЕТ

ЛЕСНОЙ, МАМИНА-СИБИРЯКА, 4
8 (950) 655-97-70

салон жалюзи и окон
АМИГО

Жалюзи:
- вертикальные — от 750 р.
- горизонтальные — 1 100 р.
- рулонные шторы и шторы «день-ночь»
- рольставни

Окна по старым ценам:
- окно — от 9 500 р.
- лоджии, балконы
- антимоскитные сетки

ТОП-окна Теплые Окна Плюс

Рассрочка, кредит, скидки, подарки.
Мы не дарим окна, у нас честные цены!

9-87-50; 8 (950) 561-02-40
ТЦ «CITY», Мамина-Сибиряка, 49 (2 этаж)

ОТДЕЛ РЕКЛАМЫ
газеты «Резонанс»: Нижняя Тура:
офис ИД «Резонанс», Свердлова, 135.
8 (34342) 2-46-84; 8 (909) 012-27-49.
Электронная почта: rek@rezonans92.ru

17-18 мая с 10:00 до 17:00 на рынке у центральной вахты проводится выставка-продажа саженцев из Екатеринбурга.

В продаже: яблони, груши, слива, вишня, черешня, декоративные растения, цветущие кустарники, а также колоновидные саженцы

Шахматы

В двадцатый раз

XV традиционный областной детский шахматный фестиваль «Надежда». Лесной. ЦГБ им. П.П. Бажова. 03-07.05.2016

ФЕСТИВАЛЬ «Надежда» – единственный шахматный турнир, проходящий в городе, который занял твердое, устойчивое место в областном спортивном календаре. И кто лучше главного судьи и секретаря соревнований, **Ивана Сергеевича Пьянкова**, сможет коротко и емко рассказать о нем?

*«Нынешний детский областной турнир – юбилейный. Его первая особенность – широкая география: к нам приезжает большое количество шахматистов из разных городов. Особенно в этом плане радует Екатеринбург: большое количество юных надежд оттуда прибывает в Лесной ежегодно. Турнир постоянно проходит в стенах уютной городской библиотеки им. П.П. Бажова, которая каждый раз проявляет чудеса гостеприимства, за что персональное спасибо ее директору **Елене Евгеньевне Алисовой**. Огромная благодарность организаторам (в лице городской шахматной федерации) и судьям турнира (прежде всего **Андрею Артуровичу Тетрадзе** и **Василию Михайловичу Кондакову**). Другая особенность – возможность выполнения спортивных разрядов, начиная от юношеских и кончая вторым взрослым. Рад, что участники фестиваля постоянно проявляли волю к победе, и в целом борьба в обоих турнирах получилась увлекательной».*

В турнире **категории «А»** участвовал 21 шахматист третьего и второго взрослого разряда. Со старта турнира лидерство захватил второразрядник **Константин Тонкушин** (Екатеринбург) и до самого финиша он не уступил первую позицию никому, набрав в итоге 6,5 очка из 7 возможных. Два других призовых места достались второразрядникам пос. Баранчинский **Дмитрию Семирякову** (5 очков, 2 место) и **Степану Ишханяну** (5 очков, 3 место). Лучшим среди шахматистов Лесного стал третьеразрядник **Алексей Саморуков** (4 очка, 8 место).

Игра в шахматы – хорошая тренировка для ума. ФОТО АВТОРА

Играют юные шахматисты. ФОТО АВТОРА

В турнире **категории «В»** (19 участников) соревнования также прошли по швейцарской системе в 7 туров. И здесь победный результат оказался 6,5 очка, его автор – **Кирилл Болотов** (Екатеринбург, 1 юношеский разряд). А второе и третье места также достались гостям из Баранчинского – **Никите Коковину** (5,5 очков, 2 место) и **Полине Проскуряковой** (5,5 очка, 3 место), причем до начала турнира они вообще не имели никакого разряда. Из лесничан лучше всех выступили безразрядники **Леон Токарев** (3 очка, 12 место) и **Сергей Купов** (3 очка, 13 место).

Как всегда, гости турнира не скупились на похвалу его организаторам. ■

Волейбол

Чемпионы живут в Лесном

Чемпионат Свердловской области. Вторая группа. Мужчины. Финал. Полевской. Дом спорта. 30.04-01.05.2016

ОТЛИЧНО СЫГРАЛИ НА ЗАКЛЮЧИТЕЛЬНОМ ЭТАПЕ НАШИ ВОЛЕЙБОЛИСТЫ, ХОТЯ В ПОЛУФИНАЛЕ СПОРТИВНЫЙ ПРИНЦИП БЫЛ НАРУШЕН.

Дело в том, что обычно победитель группового турнира встречается с командой, занявшей четвертое место (а таковой стала БАЭС из Заречного). Но пришлось играть в полуфинале с куда более опасным противником – «Алапаевском», у которого все лучшие, включая мастера спорта **А. Нижельского**, были в строю, да еще было подкрепление в лице бывшего в юниорах **А. Калиничева**. Но в отчетной встрече у волейболистов Лесного получалось буквально все – и прием, и подача, и блок, и атака, а **М. Верёвочкин** с блеском провел игру в качестве связующего. В результате «Факел» (Лесной) одержал убедительную победу 3:0. В другом полуфинале «Кедр» (Новоуральск), как и ожидалось, легко обыграл БАЭС в трех партиях.

После выигрыша волейболистами «Алапаевска» матча за 3 место в финальном поединке встретились «Факел» и «Кедр». Все партии борьба шла «очко в очко», но в концовках каждой из них лесничане в завершающей фазе действовали точнее, что позволило им одержать победу 3:0. Чемпионами области стали **Андрей Миклин, Степан Миклин, Максим Верёвочкин, Владимир Лобанов, Константин Чемоданов, Алексей Щепелин, Антон Поляков, Семён Шабунин, Андрей Жданов, Иван Хухлыгин** (играющий тренер).

Будет несправедливо не назвать еще одну фамилию – **Валерия Михайловича Верёвочкина**, поскольку все игроки постигали азы мастерства именно у него.

По итогам «финала четырех» **М. Верёвочкин** получил приз как лучший пасующий, а **В. Лобанов** – как лучший нападающий.

О. МЕЛКОЗЁРОВ
Лесной

РАБОТА В ОКРУГЕ — ВО БЛАГО ЖИТЕЛЕЙ!

СЕМЕНОВЫХ
Сергей Михайлович,

Согласовано 1.04.2016г

депутат Законодательного Собрания Свердловской области, кандидат юридических наук

Сергей Михайлович Семеновых выдвинут для последующего выдвижения **в депутаты Государственной Думы РФ** от Серовского одномандатного избирательного округа, в который входят: г. Серов, г. Краснотурьинск, г. Карпинск, г. Волчанск, г. Североуральск, г. Ивдель, г. Новая Ляля, г. Верхотурье, г. Лесной, г. Нижняя Тура, г. Качканар, г. Красноуральск, г. Верхняя Салда, г. Нижняя Салда, г. Тавда, пос. Сосьва, пос. Восточный, пос. Лобва, пос. Гари, пос. Ис, пос. Свободный, пос. Махнёво. с. Таборы, пос. Андриановичи, пос. Красноярка, пос. Пелым и др.

В своей программе Семеновых С.М. выделил десять основных направлений в случае его избрания депутатом Государственной Думы РФ

1. Добиваться увеличения (индексации) пенсий и зарплат пропорционально росту индекса цен на продукты питания.
2. Недопущение повышения пенсионного возраста, постоянное поэтапное увеличение пенсий, предоставление льгот пенсионерам, в том числе категории «дети войны».
3. Рассмотрение вопроса по «замораживанию» роста тарифов ЖКХ. Навести порядок вплоть до освобождения населения от оплаты в вопросах общедомового начисления (ОДН), так как существующая система начислений и оплаты по ОДН приводит к многочисленным нарушениям прав жителей.
4. Поднять вопрос об отмене платы за капитальный ремонт, переложив обязанность по его проведению на управляющие компании, обслуживающие жилфонд.
5. Полностью отменить в Свердловской области транспортный налог, так как он фактически уже «заложен» в цене на бензин.
6. Решение вопроса об освобождении «местных» российских сельхозпроизводителей от уплаты налогов.
7. Сохранение здравоохранения и коечного фонда в небольших городах и посёлках.
8. Принять все административные и юридические меры по недопущению сокращений на предприятиях региона.
9. Опрос населения по выявлению доверия к местной власти, и при выявленном отрицательном отношении жителей к местной власти смена руководителей городских округов.
10. Поэтапное сокращение аппарата «чиновников» с направлением освободившихся денежных средств в города и поселки на ремонт школ, детских садов, клубов, спортивных объектов, на строительство и ремонт дорог.

Приходите на участки для голосования 22 мая и поддержите СЕМЕНОВЫХ и его программу!

Сады Прикамья

17 мая с 9 до 16 ч., г. Нижняя Тура, мини-рынок у центральной вахты.
Фирма «Сады Прикамья» г. Пермь проводит

ДЕНЬ САДОВОДА

- РАССАДА САДОВОЙ ЗЕМЛЯНИКИ И КЛУБНИКИ.
- Большой выбор сортов раннего срока созревания, средние, поздние, а также сорта непрерывного плодоношения (ремонтантные). Новинки российской и зарубежной селекции!!!

ВНИМАНИЕ: все саженцы земляники и клубники зимовали в условиях Урала, имеют закрытую корневую систему – укоренены в горшках.

В продаже также САЖЕНЦЫ от питомника «САДЫ УРАЛА» (яблони свердловской селекции, яблоня-карлик, колоновидные яблони, груша, слива, абрикос, сливо-вишневые гибриды (СВГ), вишня, облепиха, ирга, калина, рябина красная, черноплодная рябина, смородина черная и красная, крыжовник, жимолость, ремонтантная малина, малина, виноград, лимонник китайский, орех маньчжурский, липа и др.).

Декоративные кустарники (жасмин, лапчатка (курильский чай), спирея, розы и др.).

Более подробную информацию можете узнать на нашем сайте: www.sadkama.ru

Компания «Интерра»

ИНТЕРНЕТ БЕСПЛАТНОЕ подключение

Удобная работа с тарифами не выходя из дома!
Скорость на безлимитных тарифах до 100 Мб

Доступные цены на интернет

9⁰⁰–21⁰⁰ без перерывов и выходных

Офис в Лесном: Мира, 15
Офис в Нижней Туре: Молодёжная, 7

8 (800) 300-80-33
9-80-59 звонок бесплатный

ФИРМА «ПОТОЛКИ УРАЛА»

Предлагает установку натяжного потолка и окон ПВХ, а также комплексный ремонт квартир

АКЦИЯ! *ПРИ ЗАКАЗЕ ОКНА – СКИДКА НА ПОТОЛОК!*

при заказе натяжных потолков во всей квартире – потолок в ванную БЕСПЛАТНО!

8 (34342) 6-06-66, 8-908-915-03-33
Лесной, Юбилейная, 27

Акция

«Повяжи, если помнишь!..»

«ГАЙДАРОВКА» присоединилась к всероссийской акции «Георгиевская ленточка». В 71-ю годовщину Победы она проходит под девизом «Память не в ленточке, память в делах!»

Накануне Дня Победы у лесничан была возможность получить из рук волонтеров библиотечного штаба «ДОБРОволец» георгиевские ленточки, на «Стене памяти» запечатлеть имена своих родных и близких, участников Великой битвы. Оставить свою «Звезду Победы» со словами благодарности ветеранам Великой Отечественной войны.

Георгиевская ленточка — важный символ нашей памяти о Великой Отечественной войне, о героях и той цене, которую нашему народу пришлось заплатить за Победу. Чтобы не рвалась и не тускнела с годами эта ленточка памяти и доблести, детская библиотека им. А.П. Гайдара г. Лесного 6 мая провела акцию «Я помню! Я горжусь!». Акция, призванная выразить гордость за историю нашей страны, за народ-победитель. «Если война коснулась твоей семьи, если ты знаешь, какой ценой досталась нам Победа, если ты гордишься своей историей, своей страной, своей семьей, если ты помнишь, прикрепи георгиевскую ленточку как символ твоей памяти: на лацкан одежды, повяжи на руку или антенну автомобиля. Повяжи, если помнишь!» — призвала присутствующих ведущая акции. И практически все лесничане, проходившие в тот момент мимо «Гайдаровки», не остались равнодушными к призыву участников акции, с удовольствием брали из рук волонтёров ленточки и прикрепляли их себе на одежду, автомашины, сумки, детские коляски. Многие подходили к «Стене памяти» и оставляли на ней записи о своих близких родственниках, участниках ВОВ.

Ребята и взрослые читали стихи о войне, подписывали «Звезды Победы» и прикрепляли их на большие георгиевские ленты, расположенные на колоннах здания библиотеки.

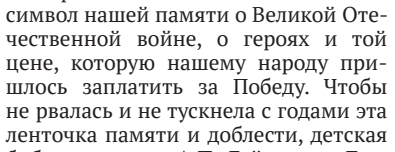

Волонтёры раздают гергиевские ленточки лесничанам. ФОТО АВТОРА

Здесь же работала книжная площадка, где любой желающий мог выбрать понравившуюся ему книгу о войне. А рядом с этой площадкой спонсор акции «УралТрансБанк» проводил розыгрыш ценных подарков для участников акции.

Кульминацией замечательной акции стал запуск в небо 100 белых воздушных шаров с бумажными журавликами, изготовленными читателями библиотеки. Журавли символизируют память о погибших на полях сражений. Не случайно в разных уголках бывшего Советского Союза воздвигнуто 24 памятника белым журавлям. Это говорит о том, что всех нас объединяет память, общая история. Запуск в небо белых шаров с журавликами проходил под известную и любимую всеми песню «Журавли» в исполнении Марка Бернеса.

С. ЧИКИШЕВ
Лесной

Любая мечта может стать явью!

«ЖИВИ СЕЙЧАС, А НЕ ОДНАЖДЫ… ЖИЗНЬ ОДНА И НЕ ДАЁТСЯ ДВАЖДЫ», — УТВЕРЖДАЮТ НАРОДНЫЕ ОСТРОСЛОВЫ. ВОТ И ДЕРЖИТСЯ МИР НА ЭНТУЗИАСТАХ, ФОРМИРУЮЩИХ ВОКРУГ СЕБЯ ЕДИНОМЫШЛЕННИКОВ И ДЕЛАЮЩИХ ЖИЗНЬ ИНТЕРЕСНОЙ!

Н. МУХИНА,
председатель информационной комиссии ПК-391

В коллективе комбината «Электрохимприбор» много таких ярких примеров, считаю, жизнь здесь бурлит и украшается благодаря трём своеобразным «китам», сильным формированиям: профсоюзной и молодёжной организациям и отряду неработающих пенсионеров. А их талантливым и самоотверженным лидерам **Е.Ф. Венгловскому, Н.В. Краснослободцевой, И.В. Ларионовой** удалось сплотить вокруг себя верных помощников-активистов, объединяющих множество сотрудников и ветеранов комбината «ЭХП» самых разных возрастов, которые находят применение своим талантам и делятся позитивом с окружающими. Их оптимизм, вера, надежда, любовь к жизни и стремление к совершенству творят чудеса! Такого огромного количества ярких, интересных мероприятий, что проводят они на протяжении последних пяти лет, не было на комбинате «ЭХП» с советского времени.

Вот и на этот раз очередным проектом порадовал горожан совет неработающих пенсионеров комбината «ЭХП», открыв 5 мая в учебно-выставочном центре комбината выставку художников-любителей. Около 50 работ представили участники городского клуба художников «Палитра» под председательством **Ирины Петровой**.

С восхищением открыла выставку председатель СНП комбината **Ирина Ларионова**, представляя авторов самобытных полотен, участников клуба художников, что действует уже седьмой год при городской школе искусств. Главный специалист отдела 069 **С.В. Щекалёв** отметил тот факт, что ветераны отлично трудились на производстве и сейчас, находясь на заслуженном отдыхе, нашли своё хобби, занимаются самыми разнообразными видами творчества и щедро делятся своими талантами с горожанами. Инициатором идеи и творческим вдохновителем открытия выставки художников выступил заместитель главного директора комбината «ЭХП» **Г.Л. Моськов**. Ему часто доводится открывать самые разнообразные проекты по линии «Территории культуры «Росатома», и он отметил, что эта выставка может достойно войти в ряд экспозиций. «А почему бы не представлять наших художников по проекту „Росатома“ в других городах?» — высказал свои пожелания Геннадий Леонидович и предложил художникам и СНП подумать над реализацией такой идеи.

И действительно, авторам представленных на выставке работ есть что показать жителям родственных городов. Выставка будет экспонироваться ещё в течение трёх недель — посетите её, и вы убедитесь в этом сами!

Перед началом презентации я осмотрела всю экспозицию, зачарованно передвигаясь от одного холста к другому. Остановилась у картины «Натюрморт» **Ирины Херсонцевой**. В течение 37 лет работала Ирина Ивановна программистом в отделе 079, никогда не занималась живописью. И вдруг открыла для себя этот удивительный мир искусства. «Когда смешиваешь палитру красок, очень завораживает этот процесс, во время которого не только изображаешь пейзаж, к примеру, а передаёшь через образы своё настроение, свою энергетику, — говорит Ирина Ивановна. — И если вы, уважаемые зрители, уйдёте сегодня с ощущением праздника, мы будем счастливы!»

Невозможно отвести взгляд от холста «Парк в феврале» **Ирины Петровой**. Строителю по профессии, Ирине Вячеславовне нравится сам процесс творчества, к которому тоже проявила интерес случайно. В числе первых обратилась она 7 лет назад к **Нине Александровне Иоффе** с просьбой открыть вечерний курс в школе искусств для взрослых, и теперь уже 15 человек объединены в клубе «Палитра» с желанием познавать секреты мастерства от талантливых педагогов: **А. Майгуровой, Л. Бычковой, Е. Антоновой, Е. Макаркиной, И. Крюкова**. Художники-любители открыли уже вторую выставку, посвящая её Великой Победе. Выступая перед зрителями, Ирина Вячеславовна выразила благодарность ветеранам Великой Отечественной войны за возможность жить и заниматься творчеством под мирным небом! Свои изумительные работы дарят зрителям и **Влада Балуева, Наталья Желвакова, Инга Потапова, Любовь Лесникова, Владимир Задорожный**.

Ирина Херсонцева и её акварель — НАТЮРМОРТ. ФОТО АВТОРА

А **Ольга Трушенкова**, например, работает программистом в отделе 079. Она родилась и выросла в Кунгуре. По направлению после окончания Пермского университета в 1980 году приехала в наш город. В профессию пришла по стопам мамы — математика, но гены папы — художника по камню — всё-таки проявились спустя годы. И с особой радостью Ольга Сергеевна погрузилась в мир живописи. Шесть её интересных работа представлены на выставке, а парусник на картине «Дорога к солнцу» очаровал нас с **Ириной Ларионовой** и супругами **Головковыми**, когда мы осматривали выставку. **Владимир Васильевич** и **Инна Васильевна** даже фотографировали понравившиеся картины.

С любовью рассказывала о своих взрослых учениках педагог **Л.А. Бычкова**: «Я, даже не зная автора, могу с точностью назвать того, кто написал ту или иную картину. Теперь уже у каждого из них есть свой почерк. Кому-то больше удаётся работа маслом, а кому-то — писать акварелью. Всегда восхищаюсь людьми, которые кроме основной работы занимаются искусством, открывая новый мир для себя, а теперь уже и для других!». Людмила Александровна считает, что в каждом человеке есть «искра Божья», и надо уметь взрастить её, ведь каждый человек — творец своей жизни. «Особенно в наше непростое время с постоянными конфликтами, катаклизмами хочется найти нишу умиротворения, что и даёт искусство. Пусть же множатся ряды художников!» — высказала своё пожелание педагог.

Что ж, как говорится, «найти себя в жизни — это всего лишь найти сердце в своих делах». Члены клуба художников «Палитра» дарят зрителям свои сердечные мироощущения — приходите в УВЦ комбината «ЭХП» на выставку, и убедитесь в этом сами!

Впервые

В легкоатлетической эстафете – «дети войны»!

ЖИВОЙ интерес у лесничан вызвало участие отряда общероссийской некоммерческой общественной организации «Дети войны» в легкоатлетической эстафете, которая традиционно, вот уже в 67-й раз, проводилась в Лесном 9 мая.

Этот отряд легкоатлетов с алыми лентами через плечо, в белых футболках и красных бейсболках невозможно было не заметить. 14 участников и члены правления ОНОО «Дети войны» задолго до начала эстафеты собрались у Обелиска Победы под красным знаменем, которое служило символом передачи эстафеты спортсменам основного этапа забега. С волнением ветераны ждали своего часа, понимая, что их дебютный забег войдёт в историю Лесного. Как и полагается, «дети войны» тренировались, чётко знали свой маршрут по улице Победы, были расставлены по определённым участкам и благополучно справились с ответственным поручением. Даже погода сопутствовала отважным спортсменам и создавала праздничный настрой.

Григорий и Тамара Игошевы открывают дистанцию в эстафете «детей войны». ФОТО АВТОРА

В отряде ветеранов были представлены самые опытные спортсмены-любители, которые до сих пор стараются не терять спортивную форму. Каждый увлечён любимыми занятиями: лыжи и плавание в бассейне предпочитают **Татьяна Щербакова, Виктория Дерендяева, Лилия Кашина, Анатолий Светличный, Дмитрий Хребтов, Владимир Вертохин**. Русским хоккеем и водным поло увлечён с юности **Григорий Игошев**; дзюдо — **Николай Икрин**; туризмом — **Лидия Тобиас**; лёгкой атлетикой — **Юрий Мальшаков**; коньками — **Ирина Суворова**. Кроме того, круг интересов у ветеранов самый разнообразный: вокал, филателия, литература, поэзия… Почти все они — участники художественной самодеятельности, имена самодеятельных артистов **Владимира Печкурова** и **Светланы Лопатиной** известны многим горожанам. А **Тамара Игошева** в минувшем году прославила Лесной, участвуя в легкоатлетическом марафоне «Европа — Азия». Она преодолела дистанцию в 4,2 километра за 32 минуты 33 секунды, заняв второе место среди спортсменов-ветеранов Свердловской области!

В конце забега отряд ветеранов «Детей войны» стоял в почетном ряду у Обелиска Победы, наблюдая за ходом эстафеты спортивных команд предприятий и учреждений города. С радостью осознавая, что смогли реализовать свою задумку, которая станет доброй традицией в проведении городской легкоатлетической эстафеты, «дети войны» организовали забег в память о своих отцах, сражавшихся на передовой линии фронта в годы Великой Отечественной войны и отдавших жизнь за свободу страны от фашистского рабства. «Дети войны» доказали, что смогли вырасти достойными гражданами Отечества, они ценят мир на Земле и передают эстафету памяти новому поколению соотечественников!

Н. МУХИНА
Лесной

УСЛУГИ

Продолжение, начало на с. 12

☎ «Ваш личный мастер». Все виды сантехнических работ. Монтаж радиатора отопления, водонагревателя, счетчика воды, смесителя. Установлю ванну, унитаз, биде, инсталляцию. На все работы увеличенная гарантия - 1,5 года, договор. Подробности по тел. 8-953-384-3377 или на сайте: termoline-aqva.ru

☎ 3-НДФЛ (возврат с покупки квартиры, обучение, лечение). Бухгалтерские услуги. Регистрация ИП, ЮЛ. Лесной, ул. Ленина, 33А (офис 9)

☎ Абсолютно бесплатно вывезем старые ванны, батареи, эл. плиты, холодильники и прочий мет. хлам с садовых участков и из квартир, 8-953-053-0772 (Александр) (10-1)

☎ Абсолютно все виды загородного, дачного строительства: дома, коттеджи, бани, беседки. Компания «Гарант», 8-904-179-2516, 8-950-657-8556 (5-5)

☎ Абсолютно все виды строительно-ремонтных работ, заборы, фундамент, дома, бани, беседки, каркасные строения, 8-953-000-0040, 8-953-050-5404 (4-1)

☎ Абсолютно все виды строительства и ремонта. Каркасные строения, фундаменты, 8-953-054-9241 (5-3)

☎ Автокрана 25 тонн, 8-902-874-0831 (10-3)

☎ Автосервис (г. Лесной). Все виды работ: двигатель, ходовая, диагностика. Автоэлектрик, 8-950-651-4292 (3-1)

☎ Ванные, туалеты, кухни «под ключ», выложу кафельную плитку, работа с гипсокартоном, панелями, ламинатом и т.д. Сантехника, электрика. Гарантия, разумные цены, 8-908-639-3464

☎ Ведущая на детские дни рождения, выпускные, юбилеи и другие торжества, 8-952-142-2820 (Даша) (4-3)

☎ Ведущая на свадьбы, юбилеи, корпоративы. Костюмированное шоу, 8-900-213-4803, 8-906-811-2963 (16-5)

☎ Ведущая юбилеев, любых взрослых и детских праздников. Пишу стихи, пою, опыт. 8-919-375-6131 (Елена) (2-1)

☎ Видео, фото премиум-класса любых мероприятий. Профессиональная аппаратура, креативно, оригинально, 8-912-270-9002 (5-1)

☎ Видеосъемка, монтаж: свадьбы, юбилеи, утренники, выпускные и т.д. Формат Full HD, DVR, 4-48-70, 8-963-852-5736 (2-1)

☎ Владимир Шахмелян. Стиральных, посудомоечных машин, микроволновых, электрических печей, холодильников, ТВ, мультиварок, магнитол, пультов. Проведение экспертиз, 8-950-651-1731, 8-909-704-4136, 7-70-05 (5-1)

☎ Врезка замков, установка дверей, качественный ремонт квартир, электро-, сварочные работы, 8-908-900-1444 (2-2)

☎ Все виды электромонтажных работ. Договор, гарантия, качество, работаю без праздников и выходных, 8-902-409-2036 (электрик)

☎ Вспашем огород мотоблоком, 8-953-388-8329, 8-904-171-4944 (4-4)

☎ Вспашем огород мотоблоком, 8-963-052-4543, 8-982-698-5033 (4-2)

☎ Вспашу землю мотоблоком «Viking», 8-904-171-3273, 8-904-171-3271 (4-3)

☎ Вспашу землю мотоблоком недорого, разберем ветхие садовые постройки, 8-908-633-2456, 8-953-055-9367 (3-1)

☎ Вспашу качественно, 8-904-546-2508 (5-3)

☎ Вывоз мусора, 8-953-001-5722 (4-1)

☎ Высшая математика, теория вероятности, статистика – репетиторство, решаю контрольные работы, 8-950-208-5457 (5-4)

☎ Гадание на картах и Таро (300 р.), помощь в решении проблем (порча, здоровье, бизнес, суды и т.д.), стаж большой. Потомственная гадалка в 7 поколении, 8-906-812-8805 (5-1)

☎ Дезинсекция. Уничтожение насекомых, 8-900-199-5678 (2-2)

☎ Дипломы, курсовые, контрольные работы. Бесплатные доработки, 8-922-105-6979 (Юлия) (4-2)

☎ Изготавливаем теплицы, парники (стандартные и по инд. размерам), ворота, заборы, калитки, навесы, беседки, кровлю, печи, отопление и мн. др. Столярные и слесарные работы. Производим работы по строительству и благоустройству, 8-932-619-5727 (9-2)

☎ Изготовление ворот, печей, оградок и т.д. 8-953-057-9434 (3-2)

☎ Изготовление клеток для домашней птицы, 8-950-192-1838 (8-6)

☎ Изделия из шаров любой сложности. Шары гелием. Время полета – 14 дней. Украшение залов. Доставка, 8-953-388-8329, 8-904-171-4944 (4-4)

☎ Кладка печей, каминов, уличных комплексов, чистка дымоходов, 8-904-983-5661 (4-2)

☎ Компьютер и ноутбук: быстрый и качественный ремонт любой сложности. Лечение любых вирусов и многое другое. Скупка ноутбуков на запчасти, 8-900-216-4446 (4-4)

☎ Компьютерная диагностика грузовых и легковых автомобилей. Установка и продажа домашних охранных GSM-систем, 8-904-389-6181 (19-12)

☎ Компьютерная помощь по Нижней Туре и Лесному. Сборка, ремонт, диагностика, Windows, Wi-Fi. Сайты. Антивирус. www.andriolis.ru, 8-912-636-1590, 8-932-114-8355 (4-2)

☎ Компьютерная помощь! Настройка, диагностика, программы, антивирус. Помощь в покупке ПК. Индивидуальный подход, умеренная цена, 8-922-169-4511 (5-1)

☎ Компьютеры, ноутбуки. Настройка, обслуживание, ремонт. Весь спектр услуг. Гарантия, 8-961-762-1967 (8-1)

☎ Курсовые, дипломы, рефераты, контрольные, практика. Разумные цены. Бесплатные доработки и сопровождение до защиты, 8-922-166-5004 (2-1)

☎ Лечение компьютеров от вирусов, печатаю курсовые и дипломные работы, контрольные билеты. Связь по скайпу: fraer8885, тел. 8-963-052-2558 (26-9)

☎ Маляр. Все виды отделочных работ. Визуальное или полное выравнивание стен, оклейка обоями, штукатурка и т.п. в короткие сроки, 8-965-511-8166 (3-1)

☎ Массаж в салоне и с выездом на дом, 8-922-227-9222 (2-1)

☎ Мастер на час. Сборка/разборка мебели, замена сантехники, электрики. Установка стиральных машин. Срочный мелкий ремонт, 8-952-730-7070 (4-2)

☎ Монтаж кровли, фасады, заборы, фундаментные работы. Договор, 8-904-170-2547 (4-2)

☎ Мотокультиватор (копка). ГАЗель тент (город, пригород, грузчики). Мягкая мебель (перетяжка), 8-906-812-8805, 8-961-774-2974 (3-1)

☎ Натяжные потолки «под ключ». Все производители. Большой выбор цветов и фактур. Быстро. Качественно. ПОДАРОК каждому КЛИЕНТУ! 8-904-546-8372

☎ Новый таксопарк. В продаже имеется дисконтная карта. Каждая 10-я поездка по городу бесплатно. При поездке на дальние расстояния скидка 5%. Требуются водители с л/а и диспетчеры. Тел.: 9-88-25 (городской), 8-950-192-3425 (Мотив), 8-922-161-6917 (Мегафон), 8-919-365-8363 (МТС), 8-967-852-7298 (Билайн) (4-3)

☎ ООО «Спецмонтажстрой» предлагает строительство домов, коттеджей, пром. зданий, прокладку коммуникаций, земляные работы. Услуги спецтехники, 8-963-444-1690 (18-7)

☎ Опытный монтажник с 10-летним стажем установит входную дверь в квартиру по доступной цене, 8-961-573-8122 (2-2)

☎ Организуем праздники, корпоративы, вечеринки. Клуб «Рай», 8-900-213-5150 (8-6)

☎ Парикмахерская «Бьюти» (Н. Тура, ул. Ленина, 119). Все виды парикмахерских услуг. Маникюр. Педикюр. Визаж. Прически. Оформление бровей. Покраска бровей и ресниц. Парафиновая ванночка. Шеллак. Звоните прямо сейчас! 8-952-737-5772 (Юлия), 8-900-206-0909 (Анна) (4-2)

☎ **Печать чертежей любых форматов, 9-81-06**

☎ Плиточник выложит кафельную плитку в ванной, туалете, на кухне. Качество гарантирую, 8-909-004-6583, 8-919-399-0093 (4-4)

☎ Ремонт квартир, дачных домов, офисов частично и «под ключ». Встроенная мебель (кухни, шкафы), натяжные потолки и многое другое, 8-952-146-9399 (3-1)

☎ Ремонт квартир, домов. Водопровод, отопление, кафель. Звоните сегодня! 8-902-279-4216 (4-4)

☎ Ремонт компьютеров, ноутбуков, настройка ПО, установка антивирусных программ, 8-953-057-4723 (Андрей) (3-3)

☎ Ремонт компьютеров. Все виды работ, 8-908-907-3384

☎ Сантехника, электрика любой сложности. Договор, гарантия, скидки. Работаем без праздников и выходных, 8-904-176-5717 (электрик), 8-952-729-1674

☎ Спутниковое ТВ «Телекарта», «Триколор», а также бесплатные эфирные цифровые каналы, пенсионерам скидки, 8-904-988-0482 (13-11)

☎ Стирка, чистка ковров. Увезем/привезем недорого, 8-905-805-9551 (11-11)

☎ Столярный цех в Лесном (ул. М.-Сибиряка, 4) предлагает услуги по изготовлению изделий из дерева (беседки, теплицы, погонаж), 8-904-163-7839 (4-4)

☎ **Строим дома, бани из оцилиндрованного бревна, бруса, рубленые, 8-902-877-4406 (4-4)**

☎ Строительные работы, демонтаж старых построек. Принимаются заказы на рубленые бани, 8-904-389-8979 (3-1)

☎ Строительство индивидуальных жилых домов, устр-во скатных кровель, облицовка фасадов, благоустр-во, внутр. отделка, системы отопления и водоснабжения, 8-904-981-7980 (4-4)

☎ Строительство: домов, бань из бруса. Кровля, фасады, фундаментные работы Договор, 8-902-877-6389 (4-2)

☎ Тонирование автомобилей, 8-904-383-9726 (2-2)

☎ Тонировка, 8-922-115-486 (35-10)

☎ Услуги мини-экскаватора от 3 часов, 8-912-662-7300, 8-963-035-3535 (10-3)

☎ **Услуги мини-экскаватора, 8-912-662-7300 (14-12)**

☎ Фирма «Дом»: строительство домов, бань, плотницкие и кровельные работы, отделка, фасады, монтаж лестниц. Договор, 8-922-107-8598 (24-13)

☎ Школьная форма с белым фартуком на «последний звонок», прокат-продажа вещей б/у и новых, мини-ателье «Елена» (ул. Сиротина, 2а), 8-953-602-6881 (2-1)

☎ Электрик. Все виды работ. Быстро, качественно, звоните – договоримся, 8-952-146-9399 (3-1)

☎ Эффективная бактерицидная обработка ультрафиолетом, озонирование. Уничтожение вирусов, микробов, запахов, 8-922-152-1840 (2-2)

☎ Ямобур, самосвал, манипулятор, экскаватор, погрузчик, «ЗиЛ», «МАЗ», «КрАЗ» почасовой в любое время, 8-953-005-3040 (10-3)

РЕМОНТ

Мягкая кровля: стеклоизол, бикрост, унифлекс.
Скатная кровля: ондулин, профнастил, металлочерепица.
8-908-638-3977
4-26-88
РЕКЛАМА

☎ Стиральных, швейных машин. Быстро, качественно, гарантия, 2-03-52, 8-953-005-1542 (8-2)

☎ Стиральные машины – ремонт и установка. Весь спектр запасных частей к бытовой технике. Гарантия, качество, работа с близлежащими, 2-47-64, 8-922-213-7431 (3-1)

☎ «Бытмастер» – ремонт холодильников на дому. Гарантия. Вывезем неисправную технику, 8-908-632-3755, 8-950-560-5731, 9-86-31 (Кузнецов Сергей) (14-7)

☎ 4-54-93, 8-904-171-8430. Телевизоров для Лесного, Н. Туры, п. Ис. В будние дни звонить после 17:00 (5-4)

☎ 6-21-09, 8-909-005-7891. Телевизоров ЖК, мониторов, плазм (кроме кинескопов), DVD, СВЧ-печей, пылесосов, компьютеров, ноутбуков, планшетов, электроплит, сварочников, котлов и другой бытовой техники. Качество, гарантия, выезд (4-1)

☎ 8-904-387-3180. Качественный ремонт телевизоров (кинескоп, ЖК, плазма). Гарантия 6 месяцев, 9-85-17 (Анатолий), 8-953-824-4187 (2-2)

☎ Абсолютно все виды капитального ремонта: квартир, магазинов, пром. помещений. Предоставление всех материалов. Компания «Гарант», 8-904-179-2516, 8-950-657-8556 (5-5)

☎ Гаражей, мягкая кровля, кладка печей, замена банных печей из металла, заборы из профлиста. Недорого, 8-961-768-5997 (2-1)

☎ Квартир любой сложности. Ванная и санузел «под ключ», 8-904-389-8979 (3-1)

☎ Квартир любой сложности. Опыт, гарантии, все работы, 8-904-387-7015 (Андрей) (3-3)

☎ Компьютерная помощь по Нижней Туре и Лесному. Сборка, ремонт, диагностика, Windows, Wi-Fi. Сайты. Антивирус. www.andriolis.ru, 8-912-636-1590, 8-932-114-8355 (4-2)

☎ Компьютеров. Все виды работ, 8-908-907-3384

☎ Организованная бригада выполнит ремонт любой сложности в любых помещениях. Качественный монтаж дверей. Сантехника. Электрика, 8-909-022-5259, 8-953-039-5209 (5-2)

☎ Отделочные работы: кафель, обои, ламинат, межкомн. двери, многоуровневые потолки. Услуги дизайнера, 8-904-982-4102

☎ Производим ремонт любой сложности. Все виды работ по улучшению интерьера. Санузел, кухня «под ключ», отделка жилых помещений, малярно-плиточные работы, отделка и выравнивание стен, полов, электрика, сантехника и многое другое. Опыт работы 15 лет. Качество отличное, о цене договоримся, 8-904-981-7980 (4-4)

☎ Реставрация ванн наливным акрилом. Срок службы ванны – более 15 лет. Гарантия качества, 8-904-179-0879 (3-1)

☎ Стиральных машин, эл. плит, водонагревателей. Гарантия, св-во 2048, 9-86-71, 8-953-824-4071 (2-1)

☎ Стиральных машин. Гарантия. Лесной, Н. Тура, поселки, 8-953-041-7695 (7-5)

ПЕРЕВОЗКИ

«ГАЗЕЛЬ», ГРУЗЧИКИ
Город, межгород, переезды, попутные грузы, 4,20х2х2м
Перевозим 6-метровый груз
8 904 179-18-15
РЕКЛАМА

Перевозки на «Газели»
Самые опытные водители и самые трезвые грузчики
8-952-143-0168
РЕКЛАМА

Продолжение на с. 18

Расписание богослужений

Храм Симеона Верхотурского

(г. Лесной, т. 6-38-12)

13 мая, пятница. ***15:00*** — Великая вечерня. Утреня. Исповедь. **14 мая, суббота.** ***8:00*** — Литургия. ***10:30*** — Панихида. Отпевание. ***12:00*** — Крещение. ***15:00*** — Всенощное бдение. Исповедь. **15 мая, воскресенье. 3-я неделя по Пасхе, святых жен-мироносиц.** ***8:00*** — Литургия. ***10:30*** — Молебен. **16 мая, понедельник.** ***9:00*** — Молебен Божией Матери пред иконой «Иверская». **17 мая, вторник.** ***9:00*** — Молебен Божией Матери пред иконой «Достойно есть». **18 мая, среда.** ***9:00*** — Молебен Симеону Верхотурскому. **19 мая, четверг.** ***8:00*** — Молебен «Благоверным кн. Петру и кн. Февронии» о благополучии в семье.

Храм Святителя Николая

(пос. Ёлкино, т. 9-86-13)

13 мая, пятница. ***14:00*** — Утреня. Вечерня. **14 мая, суббота.** ***8:30*** — Часы. Божественная литургия. ***11:30*** — Отпевание. ***12:30*** — Огласительная беседа с крещаемыми. ***13:00*** — Крещение. ***14:00*** — Всенощное бдение. Исповедь.
15 мая, воскресенье. НЕДЕЛЯ ЖЕН-МИРОНОСИЦ. ***8:30*** — Часы. Божественная литургия. Молебен. ***12:30*** — Огласительная беседа с крещаемыми. ***13:00*** — Крещение.

Храм Святителя Иоанна Митрополита Тобольского

(г. Нижняя Тура, т. 2-48-68)

12 мая, четверг. ***16:00*** — Акафист Трем Святителям. **13 мая, пятница.** ***16:00*** — Вечерня. Исповедь. **14 мая, суббота.** ***9:00*** — Часы. Божественная Литургия. ***11:00*** — Панихида. ***12:30*** — Крещение. ***15:00*** — Вечерня. Исповедь. **15 мая, воскресенье.** ***9:00*** — Часы. Божественная Литургия. ***11:00*** — Молебны. **С** ***10:00*** — Занятия в церковной школе для детей. ***С 13:00*** — Занятия в воскресной школе для взрослых. **18 мая, среда.** ***16:00*** — Акафист Пресвятой Богородице. **19 мая, четверг.** ***16:00*** — Акафист Иоанну Тобольскому.

2 мая перестало биться сердце

НАЗАРОВА ЕВГЕНИЯ,

а ему было всего 24 года. Работал Женя в 13-м цехе «ЭХП», его фотография висит на доске почета, а также он был награжден грамотой за два года работы в цехе. Он был добрым, трудолюбивым человеком. Но случилось так, что он потерял смысл в жизни и веру в людей. Женя был единственным внуком у нас, для нас это большая утрата…

Ты ушел из жизни рано,
Никто не смог тебе помочь.
Навеки в нашем сердце рана,
Пока мы живы – с нами ты.

Особенно выражаем благодарность Марине Волик за участие в похоронах.

Дедушка, бабушка

ПЕРЕВОЗКИ

Продолжение, начало на с. 17

ГАЗЕЛЬ
ИЗОТЕРМИЧЕСКИЙ ФУРГОН
Город, область. Грузчики.
Ответственный водитель
Тел.: 8-904-170-8463,
8-961-574-8131
РЕКЛАМА

«ГАЗели» 1,5 тонны и
MITSUBISHI CANTER
до 3,5 тонн и до 18 куб.м.
Город, область, страна!
Попутные грузы! Грузчики!
8-904-383-7080
8-922-203-7575
РЕКЛАМА

☎ Тентованный грузовик (18 куб.м) идеален для переездов. Опытные и аккуратные грузчики, 8-950-647-2150 (4-4)

☎ ГАЗель «Некст» (тент) по городу, области, России. В. 2,3; ш. 2,1; д. 4,2. Вежливый водитель с опытом работы. Грузчики, 8-912-666-4561, 8-922-224-7277 (10-3)

☎ +7-952-141-6096. Аккуратные, опытные грузчики. Качественно выполняем любые виды работ, 8-952-141-6096 (4-1)

☎ 8-912-691-2555. Более 6 лет работы в сфере грузоперевозок. Широкий спектр услуг, индивидуальный подход к каждому клиенту, 8-912-691-2555 (5-1)

☎ Isuzu Elf рефрижератор до -20°С, 1,5 т. Город, межгород, область, 8-922-292-4022, 8-900-209-8621 (5-3)

☎ Isuzu фургон (5 т, 7 м, 32 куб.м). Идеален для переездов, 8-904-546-8583 (5-2)

☎ Isuzu фургон по городу и области, 11 куб.м, д/в/ш – 3.2/1.95/1.85, 8-953-057-4774, 8-922-172-7035 (8-1)

☎ А/м Hyundai HD 72, фургон 24 куб.м, г/п 3,5 т. Переезды, межгород, 8-950-651-1420 (5-5)

☎ А/м Nissan (г/п до 3,5 т; 4.3х2.1х2 м, 18 куб.м). Есть грузчики. Город, область, РФ. Идеален для переездов. Оптовые рынки, склады, 8-953-053-0772 (Александр) (10-1)

☎ А/м ГАЗель мебельный фургон (д. 3 м, ш. 2 м, в. 2 м). Город, область, РФ. Переезды, вывоз мусора, грузчики, 8-909-007-2083, 8-950-635-2565 (4-4)

☎ А/м ГАЗель тент (2 т) по Свердловской области и Н. Туре (кроме Лесного), 8-904-162-4983 (5-5)

☎ А/м ГАЗель фургон (3х2х1,7), ИП, изотермич. Переезды – от 400 р./час, грузчик –300 р./час, по области – 15 р./км. Развоз продуктов, 8-950-193-2062, 8-909-019-5884 (4-2)

☎ А/м ГАЗель. Город, область, РФ, есть грузчики. Вывоз строительного мусора, переезды, недорого, 8-953-053-0772 (Александр) (10-1)

☎ ГАЗель тент 1,5 т. Город, область, 8-952-741-5377 (4-3)

☎ ГАЗель тент. Город, область, сады, 8-982-661-2364 (2-2)

☎ ГАЗель, грузчики, 9-86-14, 8-908-630-6385 (3-1)

☎ Грузоперевозки до 2 тонн, 8-953-000-6227 (5-4)

☎ Манипулятор Hino (3 т, длина 5 м) по Свердловской области и Н. Туре (кроме Лесного), 8-904-162-4983 (5-2)

☎ Манипулятор Исудзу «Кран» Борт 5 т, длина борта 5.30, стрела 3 т. Есть пропуск в Лесной, 8-922-305-1709 (4-2)

☎ ТАТА 5 т (5.3х2.3х2.3) 28 куб.м, евроборт, тент. ТАТА 5 т манипулятор, 6 м, стрела 3 т. Россия, область, любые перевозки, безнал. расчет, 8-953-000-8884, 8-922-108-2424 (4-3)

СДАМ

☎ 1-комн.кв. посуточно в старой части, 8-902-875-6827 (2-1)

☎ 1-, 2-, 3-комн.кв. посуточно (800 р.), командированным, хороший ремонт, 8-952-134-4154 (4-3)

☎ 1-, 2-, 3-комн.кв. посуточно в Лесном, есть все, 8-919-366-2779 (4-2)

☎ 1-, 2-, 3-комн.кв. с евроремонтом. Работаем по безналичному расчету, имеется все необходимое для проживания, 8-922-112-2950 (2-2)

☎ 1-, 2-комн.кв. посуточно или командированным, 8-904-175-5571

☎ 1-, 2-комн.кв. посуточно или на длительный срок, недорого, 8-908-915-3671 (4-3)

☎ 1-, 2-комн.кв., Н. Тура, посуточно, уютно, комфортно, отчетные док-ты командированным, 8-912-041-0100 (4-4)

☎ 1-комн.кв. посуточно, Н. Тура, около центр. вахты, 8-908-634-8083 (2-1)

☎ 1-комн.кв. посуточно, р-н центр. вахты, Н. Тура, все есть, 8-965-519-8005

☎ 1-комн.кв., ГРЭС, 7 т.р., 8-909-000-8579 (2-1)

☎ 1-комн.кв., ГРЭС, без мебели, 6 т.р., 8-963-052-1210 (2-1)

☎ 1-комн.кв., ГРЭС, без мебели, 6 т.р., 8-963-052-1210 (2-1)

☎ 1-комн.кв., Лесной, за ДК, на длит. срок, 8-904-177-4835

☎ 1-комн.кв., Лесной, общ. «Планета», с евроремонтом, мебелью и техникой, 8-982-709-2179 (2-2)

☎ 1-комн.кв., Лесной, р-н центр. вахты, с мебелью, 8-908-914-7686 (2-1)

☎ 1-комн.кв., Лесной, с мебелью, 8-904-545-9418, 8-919-388-9310 (3-1)

☎ 1-комн.кв., Лесной, семье, недорого, 8-904-542-2776

☎ 1-комн.кв., Минват, без мебели, на длит. срок, 8-908-926-2382, 8-904-169-7901 (4-4)

☎ 1-комн.кв., Минват, на длит. срок, после ремонта, частично с мебелью и быт. техникой, 8-932-606-1882 (2-1)

☎ 1-комн.кв., Минват, с мебелью, 8-904-169-4413 (2-2)

☎ 1-комн.кв., Н. Тура (старая часть), после ремонта, недорого, 8-950-655-1762

☎ 1-комн.кв., Н. Тура, р-н «Урала», посуточно, можно командированным, есть все необходимое, 8-909-704-3116 (4-1)

☎ 1-комн.кв., Н. Тура, ул. Декабристов, 45, на длит. срок, 8-922-209-7485 (2-1)

☎ 1-комн.кв., ремонт, мебель, посуточно (600 р.) или молодой семейной паре, 8-950-196-0941 (2-2)

☎ 1-комн.кв., ул. Ленина, 5а, на длит. срок, без мебели в комнате, г. Лесной, 8-922-218-6063

☎ 1-комн.кв., ул. Скорынина, 2, с мебелью и быт. техникой, чистоплотному человеку, недорого, 6-27-76, 8-953-607-9737

☎ 1-комн.кв., ул. Чкалова, 9, с мебелью, 8-962-317-6578

☎ 2-комн.кв. в Екатеринбурге (р-н УПИ) на длит. срок, 8-912-032-8003 (2-2)

☎ 2-комн.кв. на 62 квартале, ул. Гоголя, 8-963-852-5064 (2-1)

☎ 2-комн.кв. на длит. срок, есть все необходимое для проживания, можно командированным, 8-950-193-6463 (2-2)

☎ 2-комн.кв. семье или командированным на длит. срок, 8-950-650-8886 (2-2)

☎ 2-комн.кв., ГРЭС, ул. Скорынина, с мебелью, 8-965-530-0660 (2-2)

☎ 2-комн.кв., Лесной, на длит. срок, 8-922-226-7806 (4-1)

☎ 2-комн.кв., Минват, на длит. срок, без мебели, 8-950-649-8709, 8-904-386-4187 (2-2)

☎ 2-комн.кв., Н. Тура, ГРЭС, русской семье, на длит. срок, частично с мебелью, косм. ремонт, 10 т.р., 8-904-386-6747 (2-1)

☎ 2-комн.кв., Н. Тура, оплата 8,5 т.р., 8-982-641-0736

☎ 2-комн.кв., ул. 40 лет Октября, на длит. срок, в хор. сост., частично с мебелью, 8-953-382-3673, 8-909-009-5335 (2-2)

☎ 2-комн.кв., ул. Скорынина, 11 (1 эт.), частично с мебелью, на длит. срок, 8 т.р. + счетчики, 8-912-262-0515 (2-2)

☎ 2-комн.кв., ул. Скорынина, 13, с ремонтом, 12 т.р. + ком. услуги, 8-950-194-2303 (2-1)

☎ 3-комн.кв. посуточно, командированным, 8-966-701-9455

☎ 3-комн.кв., Н. Тура, просторная (переделана из 4-комн. кв.), без мебели, есть джакузи, р-н «Рябинушки», 12 т.р.+э/э, 8-912-686-4020, 8-950-652-1379 (4-4)

☎ 3-комн.кв., ул. 40 лет Октября (1 эт., 70 кв.м), круп. габ., без мебели, на длит. срок. Или продается под нежилое, 8-903-079-4479 (4-3)

☎ Аренда торговой площади (36 кв.м) в ТЦ «City» (ул. М.-Сибиряка, 49), 8-953-000-2220 (2-1)

☎ Квартиру посуточно, Н. Тура, вахта, 8-912-243-2560 (2-1)

☎ Квартиры, комнаты с ремонтом, душ. каб., на длит. срок или студентам, 8-922-618-9513 (3-1)

☎ Комнату в 3-комн.кв. в Екатеринбурге на длит. срок, Пионерский район, 7 т.р., 8-953-009-8646 (Александра) (4-2)

☎ Комнату в 3-комн.кв., Екатеринбург (р-н Ботанический), 1 человеку без в/п, с мебелью, 9 т.р./мес., 8-908-924-6136 (4-2)

☎ Комнату на ГРЭСе, 8-904-384-3639, 8-966-700-2846 (2-2)

☎ Комнату, 1-, 2-, 3-, 4-комн.кв., Лесной, посуточно (комнаты без соседей), 8-906-812-0095 (4-3)

☎ Магазин, помещение, торговую площадь 100-150 кв.м, Н. Тура, 8-950-193-9533

☎ Площади в торговом центре (под магазин, отдел, офис...) в центре Н. Туры, 8-909-000-6366 (5-1)

☎ Торговые площади в центре Н. Туры и в р-не ц. вахты в Лесном, недорого, 8-904-986-7878 (4-4)

СНИМУ

☎ 1,5-, 2-комн.кв. снимет семья с 6-летним ребенком в р-не ЖЭКов 1, 2, 3, 8-908-910-5988 (после 18 ч), 8-904-162-2973 (2-1)

РАЗНОЕ

☎ Автовокзалы, аэропорты (встречи, проводы), Промысла (к бабушке), больницы. Межгород. Удобная иномарка, большой багажник, большой стаж, 9-86-52, 8-904-547-6315, 8-922-608-3690 (18-3)

☎ Автовокзалы, аэропорты, больницы, рынки. Межгород на иномарках, есть минивэны. Стаж. Недорого. Отчетные документы, 8-904-988-0482 (13-11)

☎ Автовокзалы, аэропорты, областные больницы, Промысла (к бабушке). Храмы, межгород. Большой стаж. Катаем свадьбы (а/м бизнес-класса), 9-86-64, 8-953-050-5406, 8-961-772-1821, 8-953-824-4768 (4-4)

☎ Абсолютно бесплатно вывезем старые холодильники, батареи, ванны, эл. плиты и прочий мет. хлам, 8-953-053-0772 (Александр) (10-1)

☎ Клуб «Рай» принимает заказы на проведение праздников, корпоративов, дней рождения, свадеб, юбилеев, 8-932-615-4438 (21-1)

☎ Рассада капусты, клубники, томатов, перцев. Рассада цветов: петуния, гацания, виола, лобелия и др. Магазин «Дачники» у центр. вахты (Н. Тура, ул. Ленина, 119), тел.: 2-45-95, 8-904-541-0661

ЗНАКОМСТВА

☎ Мужчина 50 лет, непьющий, высокий, стройный познакомится с женщиной для встреч, 8-952-735-0369 (2-2)

По просьбам читателей

1126-й тираж «Русского лото»

Тур	Порядок выпадения чисел	Выигравших билетов	Выигрыш, руб.
1	75, 77, 19, 80, 72, 86, 69, 79, 06	8	52 500
2	88, 70, 85, 47, 82, 64, 60, 28, 74, 21, 73, 11, 52, 43, 07, 48, 61, 57, 13, 46, 45, 38, 01, 35, 42, 26, 87, 03	1	1 500 000
3	12, 08, 62, 17, 33, 58, 56, 83, 40, 18, 66, 63, 67, 25, 31, 16, 55, 53, 27, 89, 09, 29, 90	1	1 500 000
4	05	2	1 500 000
5	81	2	1 500 000
6	02	4	1 500 000
7	30	2	1 500 000
8	41	3	1 500 000
9	10	6	50 000
10	54	16	20 000
11	22	35	5000
12	51	35	2000
13	78	64	1501
14	49	82	1001
15	32	299	701
16	50	351	500
17	71	543	300
18	15	891	268
19	68	1356	241
20	36	2994	219
21	34	4752	200
22	37	6821	186
23	39	9581	172
24	04	14 600	161
25	76	21 842	153
26	23	43 837	146
27	44	55 049	140
28	59	82 970	136
29	65	124 588	133
30	14	186 493	131
31	84	279 538	129

Невыпавшие числа: 20, 24. Если ни одного из этих чисел на игровом поле вашего билета нет, то ваш билет выиграл! Выплата выигрышей 1126 тиража (8 мая) — **с 9 мая по 9 октября 2016 г.**

ОП № 31 приглашает

ТРЕБУЮТСЯ НА СЛУЖБУ...

ОТДЕЛ ПОЛИЦИИ
№ 31 МЕЖМУНИЦИПАЛЬНОГО
ОТДЕЛА МВД РОССИИ
«КАЧКАНАРСКИЙ»
ПРИГЛАШАЕТ НА СЛУЖБУ
НА ДОЛЖНОСТИ
СРЕДНЕГО И МЛАДШЕГО
НАЧАЛЬСТВУЮЩЕГО СОСТАВА.

Требования, предъявляемые к кандидатам:

— отсутствие судимости;
— хорошая физическая подготовка;
— высокие морально-деловые качества;
— образование не ниже общего (полного) среднего, средне-специального или высшего;
— прошедшие службу в ВС РФ;
— возраст до 35 лет.

Принятые на службу обеспечиваются:

— обязательным государственным страхованием;
— основным отпуском от 30 до 60 суток (в зависимости от имеющейся выслуги лет), а также днями к основному отпуску на проезд к месту проведения отпуска и обратно;
— ежегодным бесплатным проездом к месту проведения отпуска (и обратно) одному члену семьи;
— бесплатным лечением в лечебных заведениях системы МВД России;
— санаторно-курортным лечением и организованным отдыхом в санаториях, домах отдыха, детских оздоровительных лагерях.

Обращаться: ***г. Нижняя Тура ул. Декабристов, 2б (каб. 13)***, по тел: **8(34342)2-20-90, 8-961-776-70-96.**

ИНФОРМАЦИЯ
ОП № 31

Сувенирная продукция
полноцветная печать на
кружках, футболках, ручках, тарелках,
фотокристаллах, магнитах и др.
Нижняя Тура, Свердлова, 135 (район центральной вахты), издательский дом «Резонанс», 9-81-06. Эл. почта: des@rezonans92.ru

ПЯТНИЦА 20 мая

ПЕРВЫЙ

05.00 “Доброе утро”
09.00 Новости
09.10 Контрольная закупка
09.40 “Женский журнал”
09.50 “Жить здорово!” (12+)
10.55 “Модный приговор”
12.00 Новости
12.15 “Пусть говорят” (16+)
13.25 “Таблетка” (16+)
13.55 “Время покажет” (16+)
15.00 Новости
15.15 “Время покажет” (16+)
16.00 “Мужское/Женское” (16+)
17.00 К 100-летию Алексея Маресьева. “Рожденный летать” (12+)
18.00 Вечерние новости
18.45 “Человек и закон”
19.50 “Поле чудес” (16+)
21.00 “Время”
21.30 Т/с “Ищейка” (12+)
23.35 “Вечерний Ургант”
00.30 “Золотой глобус-2015”(16+)
02.25 Х/ф “Экспресс фон Райана” (12+)
04.40 “Модный приговор”

РОССИЯ 1

05.00 “Утро России”
05.05, 05.35, 06.05, 06.35, 07.05, 07.35, 08.05, 08.40 ВЕСТИ-УРАЛ. УТРО
08.40 “Утро России”
09.00 ВЕСТИ
09.15 “Утро России”
09.55 “О самом главном”
11.00 ВЕСТИ
11.35 ВЕСТИ-УРАЛ
11.55 Т/с “Тайны следствия” (12+)
14.00 ВЕСТИ
14.30 ВЕСТИ-УРАЛ
14.50 ВЕСТИ. ДЕЖУРНАЯ ЧАСТЬ
15.00 Т/с “Верни мою любовь” (12+)
17.00 ВЕСТИ
17.30 ВЕСТИ. УРАЛЬСКИЙ МЕРИДИАН
17.50 ВЕСТИ
18.15 “Прямой эфир” (16+)
19.35 ВЕСТИ-УРАЛ
20.00 ВЕСТИ
21.00 “Юморина” (12+)
22.55 Х/ф “Путь к себе” (12+)
02.55 “После премьеры - расстрел. История одного предательства” (16+)
03.55 “Комната смеха”

ОТВ

05.00 “УтроТВ”
06.00 “События. Итоги” (16+)
06.30 “Патрульный участок” (16+)
06.55 Погода (6+)
07.00 “УтроТВ”
09.00 “События” (16+)
09.05 Т/с “Чисто английские убийства”
09.55 Погода (6+)
10.00 “Рецепт”
10.30 “Патрульный участок” (16+)
10.50 “События УрФО” (16+)
11.20 Погода (6+)
11.25 “Парламентское время” (16+)
12.25 “История государства Российского” (6+)
12.35 “Депутатское расследование” (16+)
12.55 Погода (6+)
13.00 “Новости ТАУ “9 1/2” (16+)
14.00 Погода (6+)
14.05 “Точка зрения ЛДПР” (16+)
14.20 М/ф “Ну, погоди!” (6+)
15.10 Погода (6+)
15.15 Х/ф “Гори, гори, моя звезда”
17.00 Погода (6+)
17.05 Т/с “Чисто английские убийства”
18.00 “ЖКХ-контроль” (12+)
18.05 Погода (6+)
18.10 “Патрульный участок” (16+)
18.30 “События УрФО”
19.00 “События”
19.10 “События. Акцент” (16+)
19.25 “Немного о спорте с Сергеем Чепиковым” (12+)
19.40 Шоу “Смех с доставкой на дом” (12+)
20.00 Людмила Аринина в программе “Бабье лето” (12+)
21.00 “События. Итоги”
21.30 “Новости ТАУ “9 1/2” (16+)
22.30 “Патрульный участок” (16+)
22.50 “События. Итоги” (16+)
23.25 “События. Акцент” (16+)
23.35 Х/ф “Небо. Самолет. Девушка”
01.15 “Ночь в филармонии”
02.05 “События. Итоги” (16+)

ТВ ЦЕНТР

08.00 “Настроение”
10.05 Х/ф “ВСТРЕТИМСЯ У ФОНТАНА”
11.40 Х/ф “БЕСПОКОЙНЫЙ УЧАСТОК-2” (12+)
13.30 События
13.50 Х/ф “БЕСПОКОЙНЫЙ УЧАСТОК-2” (12+)
16.30 События
16.50 Х/ф “БЕСПОКОЙНЫЙ УЧАСТОК-2” (12+)
19.30 Город новостей
19.55 Х/ф “ОДИНОКИМ ПРЕДОСТАВЛЯЕТСЯ ОБЩЕЖИТИЕ” (12+)
21.40 “В центре событий”
22.40 “Право голоса” (16+)
00.00 События
00.30 Приют комедиантов (12+)

НТВ

05.00 Т/с “СУПРУГИ” (16+)
06.00 “Новое утро”
09.00 Т/с “ВОЗВРАЩЕНИЕ МУХТАРА” (16+)
10.00 Сегодня
10.20 Т/с “МОСКВА. ТРИ ВОКЗАЛА” (16+)
12.00 “Суд присяжных” (16+)
13.00 Сегодня
13.20 Обзор. Чрезвычайное происшествие
13.50 “Место встречи” (16+)
15.00 Т/с “ОТДЕЛ 44” (16+)
16.00 Сегодня
16.20 Т/с “УЛИЦЫ РАЗБИТЫХ ФОНАРЕЙ” (16+)
18.00 “Говорим и показываем” (16+)
19.00 Сегодня
19.45 “ЧП. Расследование” (16+)
20.15 Т/с “ПЁС” (16+)
22.10 Х/ф “МОРСКИЕ ДЬЯВОЛЫ” (16+)
23.10 “Большинство”
01.00 “АФОН. РУССКОЕ НАСЛЕДИЕ” (16+)
02.00 “Место встречи”

МАТЧ ТВ

08.30 “Дублер” (16+)
09.00 Новости
09.05 Прямой эфир. Аналитика. Интервью. Эксперты
11.00 Новости
11.05 “Евро 2016. Быть в теме” (12+)
11.35 “Рио ждет” (16+)
12.10 Хоккей. Чемпионат мира. 1/4 финала
14.25 Новости
14.30 Хоккей. Чемпионат мира. 1/4 финала
16.45 Специальный репортаж “Закулисье. Чемпионат мира по хоккею” (16+)
17.00 Прямой эфир. Аналитика. Интервью. Эксперты
17.30 “Наши на ЕВРО. Портреты сборной России”. Братья Березуцкие (12+)
17.50 Д/ф “Хозяин ринга” (16+)
18.50 “Реальный спорт”
19.50 Хоккей. Гала-матч “Легенды мира под московскими звездами”
21.50 Баскетбол. Единая лига ВТБ. 1/2 финала
23.50 Обзор лучших боев Александра Поветкина и Дениса Лебедева (16+)
01.00 Прямой эфир. Аналитика. Интервью. Эксперты
01.45 Чемпионат Европы по водным видам спорта

ПЯТЫЙ КАНАЛ

06.00 “Сейчас”
06.10 “Момент истины” (16+)
07.00 Утро на “5” (6+)
09.30 “Место происшествия”
10.00 “Сейчас”
10.30 Т/с “Улицы разбитых фонарей. “Обнесенные Ветром” (16+)
11.30 Т/с “Улицы разбитых фонарей. “Многая лета” (16+)
12.00 “Сейчас”
12.30 Т/с “Улицы разбитых фонарей. “Многая лета” (16+)
13.00 Т/с “Улицы разбитых фонарей. “Лекарство от скуки” (16+)
14.00 Т/с “Улицы разбитых фонарей. “Погоня за призраком” (16+)
15.00 Т/с “Улицы разбитых фонарей. “Куколка” (16+)
15.30 “Сейчас”
16.00 Т/с “Улицы разбитых фонарей. “Куколка” (16+)
16.35 Т/с “Улицы разбитых фонарей. “Женское счастье” (16+)
17.30 Т/с “Улицы разбитых фонарей-2. “Ищу работу с риском” (16+)
18.30 “Сейчас”
19.00 Т/с “След. Цена победы” (16+)
19.45 Т/с “След. Еще раз про любовь” (16+)
20.35 Т/с “След. Грязное белье” (16+)
21.20 Т/с “След. Последняя гастроль” (16+)
22.10 Т/с “След. Веретено” (16+)
22.55 Т/с “След. Крыша над головой” (16+)
23.40 Т/с “След. Жемчужное ожерелье” (16+)
00.35 Т/с “След. Последняя электричка” (16+)
01.20 Т/с “Детективы. Трое в интерьере” (16+)
02.05 Т/с “Детективы. Ушла и не вернулась” (16+)
02.45 Т/с “Детективы. Не повод для знакомства” (16+)
03.25 Т/с “Детективы. Постоялец гостиницы”

ТНТ

07.00 Х/ф “ПРИГОРОД-3”. “Виктор Ха” (16+)
07.30 Х/ф “НИЖНИЙ ЭТАЖ”. “Сладкая парочка” (12+)
08.00 “Экстрасенсы ведут расследование” (16+)
09.00 “Дом-2. Lite” (16+)
10.30 “Школа ремонта” (12+)
11.30 Шоу “Comedy Woman” (16+)
14.30 Т/с “УНИВЕР. НОВАЯ ОБЩАГА” (16+)
17.00 Т/с “ИНТЕРНЫ” (16+)
19.30 Т/с “РЕАЛЬНЫЕ ПАЦАНЫ”. “Аттестат зрелости” (16+)
20.00 Шоу “Импровизация” (16+)
21.00 Шоу “Комеди Клаб” (16+)
22.00 Шоу “Comedy Баттл” (16+)
23.00 “Дом-2. Город любви” (16+)
00.00 “Дом-2. После заката” (16+)
01.00 Т/с “Не спать!” (16+)
02.00 Х/ф “СЕМЬ” (18+)
04.30 Х/ф “ЗАЛОЖНИКИ”
05.20 Х/ф Т/с “Женская лига: парни, деньги и любовь” (16+)
05.45 Т/с “Женская лига. Лучшее” (16+)

СТС

06.00 М/с “Приключения Джеки Чана” (6+)
06.25 М/с “Команда “Мстители” (12+)
06.55 М/с “Колобанга. Только для пользователей интернета!”
07.10 М/с “Драконы и всадники Олуха” (6+)
09.00 “Ералаш”
09.40 Х/ф “БРЮС ВСЕМОГУЩИЙ” (12+)
11.30 Т/с “ПОСЛЕДНИЙ ИЗ МАГИКЯН” (12+)
14.00 Т/с “ВОРОНИНЫ” (16+)
16.00 Т/с “КУХНЯ” (16+)
18.30 **Программа студии “СПЕКТР-МАИ” г. Лесной (для абонентов “Трансинформ”)**
19.00 Т/с “КУХНЯ” (16+)
19.30 Шоу “Уральских пельменей”. “Нельзя в иллюминаторе”
21.00 Боевик “ГЛАДИАТОР” (12+)
23.55 Х/ф “СЕКС В БОЛЬШОМ ГОРОДЕ” (16+)
02.40 Х/ф “ИСТОРИЯ О НАС” (16+)
04.30 Д/ф “Как разбудить спящую красавицу” (12+)

РОССИЯ КУЛЬТУРА

06.30 “Евроньюс”
10.00 Новости культуры
10.20 Д/ф “Сотворение Шостаковича”
11.15 Т/с “Коломбо”. Реж. Л. Пенн. “Старый портвейн”
12.45 “КАРАМЗИН - 250”
12.50 “Письма из провинции”
13.15 “КАРАМЗИН - 250”
13.20 Х/ф “Мейерхольдовцы в кино. Николай Боголюбов”. “Славный малый”. Реж. Б. Барнет
14.40 Д/ф “Охрид. Мир цвета и иконопочитания”
15.00 Новости культуры
15.10 “Михаил Булгаков. Черный снег”
15.35 “Черные дыры. Белые пятна”
16.15 “КАРАМЗИН - 250”
16.20 Х/ф “Машенька”
17.30 “КАРАМЗИН - 250”
17.35 Билет в Большой
18.10 Гала-концерте фестиваля в Вербье
18.55 “КАРАМЗИН - 250”
19.00 К 160-летию ГОСУДАРСТВЕННОГО МУЗЕЯ. “Третьяковка - дар бесценный!” ИЗБРАННОЕ. “Василий Суриков”
19.30 Новости культуры
19.45 “Искатели”. “Сокровища коломенских подземелий”
20.30 “КАРАМЗИН - 250”
20.35 Х/ф “Гори, гори, моя звезда”
22.05 “Линия жизни”
22.55 Д/ф “Бухта Котора. Фьорд Адриатики”
23.10 “КАРАМЗИН - 250”
23.15 Новости культуры

23.30 Худсовет
23.35 Х/ф “Булаг. Святой источник”
01.55 “Искатели”. “Сокровища коломенских подземелий”
02.40 Д/ф “Троя. Археологические раскопки на Судьбоносной горе”

КАРУСЕЛЬ

07.00 “Ранние пташки”
09.20 “Пляс-класс”
09.25 М/с “Непоседа Зу”
10.05 М/с “Робокар Поли и его друзья”
11.20 М/с “Ми-Ми-Мишки”
11.45 “Скворечник”
12.05 М/с “Смешарики”. “Пин-код”
13.45 “Разные танцы”
14.00 М/с “Белка и Стрелка. Озорная семейка”
16.00 “Один против всех”
16.40 М/с “Белка и Стрелка. Озорная семейка”
18.00 “Видимое невидимое”
18.15 М/с “Белка и Стрелка. Озорная семейка”
19.25 М/ф “Клуб Винкс. Тёмный Феникс”
20.15 М/с “Маленький зоомагазин”
21.00 М/с “Дружба - это чудо”
22.05 М/с “Бумажки”
22.30 “Спокойной ночи, малыши!”
22.40 М/с “Привет, я Николя!”
00.40 “180”
00.45 М/с “Маленький принц”
02.15 “Навигатор. Апгрейд. Дайджест” (12+)
02.20 “Лентяево”
02.45 М/с “Смурфики”

ЗВЕЗДА

06.00 “Звезда на “Звезде” с Александром Стриженовым (6+)
06.55 “Не факт!” (6+)
07.20 Т/с “СЕМНАДЦАТЬ МГНОВЕНИЙ ВЕСНЫ”
09.00 Новости дня
09.15 Т/с “СЕМНАДЦАТЬ МГНОВЕНИЙ ВЕСНЫ”
10.00 Военные новости
10.05 Т/с “СЕМНАДЦАТЬ МГНОВЕНИЙ ВЕСНЫ”
12.00 “Поступок” (12+)
13.00 Новости дня
13.15 Д/с “Сделано в СССР” (6+)
13.25 Т/с “СМЕРШ” (16+)
14.00 Военные новости
14.05 Т/с “СМЕРШ” (16+)
18.00 Новости дня
18.30 Х/ф “ЛЮБИТЬ ПО-РУССКИ” (16+)
20.20 Х/ф “ЛЮБИТЬ ПО-РУССКИ-2” (16+)
22.00 Новости дня
22.20 Х/ф “ЛЮБИТЬ ПО-РУССКИ-2” (16+)
22.35 Х/ф “ЛЮБИТЬ ПО-РУССКИ-3: ГУБЕРНАТОР “ (16+)
00.35 Х/ф “ОСОБО ВАЖНОЕ ЗАДАНИЕ” (6+)
03.20 Х/ф “СОШЕДШИЕ С НЕБЕС” (12+)

ЧЕ

06.00 “100 великих” (16+)
06.30 Секреты спортивных достижений (16+)
07.25 Разрушители мифов (16+)
08.30 “Дорожные войны” (16+)
09.50 “КВН. Высший балл” (16+)
11.45 “КВН на бис” (16+)
12.45 Х/ф “УЗНИК ЗАМКА ИФ” (6+)
17.30 Угадай кино (12+)
19.30 Х/ф “ПОЛИЦЕЙСКАЯ ИСТОРИЯ” (16+)
21.35 Х/ф “ПОЛИЦЕЙСКАЯ ИСТОРИЯ-2” (16+)
00.05 Х/ф “МИФ” (12+)
02.35 Х/ф “УБИТЫЕ МОЛНИЕЙ” (16+)
04.00 “100 великих” (16+)

ТНВ

07.00 Новости Татарстана (12+)
07.10 “Татары” (12+)
07.30 “Наставник” (6+)
08.00 “Манзара” (6+)
10.00 Новости Татарстана (12+)
10.10 “Народный будильник” (12+)
11.00 Т/с “Одна ночь любви” (12+)
12.00 Т/с “Сыргалым” (12+)
12.55 “Пятничная проповедь” (6+)
13.00 “Наставник” (6+)
13.30 “Мир знаний” (6+)
14.00 Т/с “Отряд” (16+)
15.00 “Актуальный ислам” (6+)
15.10 “НЭП” (12+)
15.30 “Дорога без опасности” (12+)
15.40 “Реквизиты былой суеты” (12+)
16.00 Новости Татарстана (12+)
16.20 “Каравай” (6+)
16.55 “Быстрая зарядка”
17.00 “Хочу мультфильм!”
17.15 “Гостинчик для малышей”
17.30 “Зебра полосатая”
17.45 “Мы танцуем и поем”
18.00 “Молодежь online”
19.00 Новости Татарстана (12+)
19.30 Т/с “Сыргалым” (12+)
20.30 Новости Татарстана (12+)
21.00 Концерт “В пятницу вечером” (12+)
22.00 Новости Татарстана (12+)
22.30 “Родная земля” (12+)
23.00 “Гостинчик для малышей”
23.15 “Хочу мультфильм!”
23.30 Новости Татарстана (12+)
00.00 “Спорт тайм” (12+)
00.30 Х/ф “Фанфан-тюльпан” (16+)
02.20 Т/с “Отряд” (16+)
03.15 Т/с “Одна ночь любви” (16+)

МИР

05.00 “180 минут” (12+)
08.00 “Сделано в СССР” (12+)
08.30 Х/ф “Отцы и деды” (12+)
10.10 Х/ф “Попса” (16+)
12.00 Новости
12.15 “Держись, шоубиз!” (16+)
12.45 Т/с “Немного не в себе” (16+)
14.30 “Дела семейные с Еленой Дмитриевой” (16+)
15.00 Новости
15.50 “Секретные материалы” (16+)
16.20 Т/с “Отец Матвей” (16+)
18.00 Новости
18.20 Т/с “Судьба по имени “Фарман” (16+)
22.15 Х/ф “Алые паруса” (6+)
23.50 Х/ф “Отцы и деды” (12+)
01.25 “Дела семейные с Еленой Дмитриевой” (16+)
01.50 Х/ф “Девушка с характером” (12+)

РЕН ТВ

05.00 “Территория заблуждений” (16+)
06.00 “Документальный проект” (16+)
07.00 “С бодрым утром!” (16+)
08.30 “Новости” (16+)
09.00 “Документальный проект” (16+)
12.00 “Информационная программа 112” (16+)
12.30 “Новости” (16+)
13.00 “Званый ужин” (16+)
14.00 Х/ф “ИРЛАНДЕЦ” (16+)
16.00 “Информационная программа 112” (16+)
16.30 “Новости” (16+)
17.00 Д/ф “Знахари” (16+)
19.00 “Информационная программа 112” (16+)
19.30 “Новости” (16+)
20.00 Х/ф “ДЖЕК - ПОКОРИТЕЛЬ ВЕЛИКАНОВ” (12+)
22.00 Х/ф “ПОЧТАЛЬОН” (16+)
01.30 Х/ф “ЗОЛОТОЙ КОМПАС” (16+)
03.10 Х/ф “ПРИЗРАКИ БЫВШИХ ПОДРУЖЕК” (16+)
04.45 Х/ф “ПОЧТАЛЬОН” (16+)

EUROSPORT 1

06.00 Плавание. Чемпионат Европы. Лондон
07.00 Велоспорт. Тур Калифорнии. 5-й этап
08.00 Велоспорт. Джиро. Обзор событий
09.00 Плавание. Чемпионат Европы. Лондон
10.30 Велоспорт. Тур Калифорнии. 5-й этап
11.30 Велоспорт. Джиро. Обзор событий
12.30 Тележурнал Watts
12.45 Теннис. Готовься к “Ролан Гаррос”
13.00 Теннис. “Ролан Гаррос-2015”
14.00 Тележурнал “Спорт изнутри”
14.30 Теннис. “Ролан Гаррос”. Жеребьевка. Прямая трансляция
15.00 Плавание. Чемпионат Европы. Лондон. Прямая трансляция
16.30 Велоспорт. Джиро экстра. Прямая трансляция
16.45 Велоспорт. Джиро д’Италия. 13-й этап. Прямая трансляция
20.30 Велоспорт. Джиро экстра. Прямая трансляция
20.45 Плавание. Чемпионат Европы. Лондон
22.00 Плавание. Чемпионат Европы. Лондон. Прямая трансляция
00.00 Теннис. “Ролан Гаррос”. Квалификация. Пятый день
00.45 Теннис. Готовься к “Ролан Гаррос”
01.00 Велоспорт. Джиро. Обзор событий
02.00 Велоспорт. Тур Калифорнии. 6-й этап. Прямая трансляция

ОХОТНИК И РЫБОЛОВ

06.20 Охотничьи экспедиции. Цикл передач (16+)
06.55 Личности в охоте
07.25 Её величество охота (18+)
08.00 Рыбалка для начинающих (16+)
08.35 Охота Есть Охота (12+)
09.00 Adrenalin Top Game (16+)
09.20 Отличная рыба с Диланом (12+)
09.55 Про охоту и охотников с Валерием Кузенковым (18+)
10.35 Звезда на крючке (16+)
11.10 РЫБАЛКА НА КРАЮ ЗЕМЛИ (12+)
11.45 “Охотничьи истории” (16+)
12.20 Охотничьи экспедиции. Цикл передач (16+)
12.55 Личности в охоте (16+)
13.25 Её величество охота (18+)
14.00 Рыбалка для начинающих (16+)
14.35 Охота Есть Охота (12+)
15.00 Adrenalin Top Game (16+)
15.20 Отличная рыба с Диланом (12+)
15.55 Про охоту и охотников с Валерием Кузенковым (18+)
16.35 Звезда на крючке (16+)
17.10 РЫБАЛКА НА КРАЮ ЗЕМЛИ (12+)
17.45 “Охотничьи истории” (16+)
18.20 Охотничьи экспедиции. Цикл передач (16+)
18.55 Личности в охоте (16+)
19.25 Её величество охота (18+)
20.00 Рыбалка для начинающих (16+)
20.35 Охота Есть Охота (12+)
21.00 Adrenalin Top Game (16+)
21.20 Отличная рыба с Диланом (12+)
21.55 Про охоту и охотников с Валерием Кузенковым (18+)
22.35 Большое хобби с Николаем Валуевым (16+)
23.10 Малые реки Черноземья (16+)
23.45 “Охотничьи истории” (16+)
00.20 Охотничьи экспедиции. Цикл передач (16+)
00.55 Личности в охоте
01.25 Её величество охота (18+)

САРАФАН

08.10 “В сети” (16+)
08.35 “Россия для начинающих. “Россия для чайников” (16+)
09.05 “Камера смеха” (16+)
09.35 “Смеяться разрешается” (12+)
11.20 “Нереальная история” (12+)
11.50 “Юморина 2015” (Сочи) (12+)
13.25 “Городок-дайджест” (12+)
13.55 “Весёлые истории” (16+)
14.25 “Фабрика смеха” (12+)
15.15 “Одна за всех” (12+)
15.45 “Премьер-парад” (12+)
16.20 “Кривое зеркало” (12+)
18.20 “Дальние родственники” (16+)
18.45 Анекдоты (16+)
19.15 “Дежурный по стране” (12+)
20.10 “Ржунимагу” (16+)
20.35 “Нереальная история” (12+)
21.05 Международный фестиваль юмора “Юрмала 2006” (12+)
22.45 “Камера смеха” (16+)
23.10 “Комедианты. “Лучшее” (16+)
23.45 “Дорогая передача” (16+)
00.15 “Улица Веселая” (12+)
01.05 “Два весёлых гуся” (12+)
01.35 “Одна за всех” (12+)

ОТР

07.00 “Большая страна: люди” (12+)
07.15 “Де-факто” (12+)
07.45 “Большая страна: открытие” (12+)
08.40 “Культурный обмен с Сергеем Николаевичем” (12+)
09.25 “Календарь” (12+)
10.55 Х/ф “Пропавшие среди живых” (12+)
12.00 Новости
12.05 Х/ф “Пропавшие среди живых”. Продолжение (12+)
12.20 “За дело!” (12+)
13.00 Новости
13.05 “Культурный обмен с Сергеем Николаевичем” (12+)
14.00 Новости
14.05 “Большая страна: открытие” (12+)
15.00 Новости
15.15 “От первого лица”
15.45 “Большая страна: люди” (12+)
16.00 Новости
16.05 “За дело!” (12+)
16.45 “Моя рыбалка” (12+)
17.00 “ОТРажение” (12+)
21.00 Новости
21.20 “За дело!” (12+)
22.00 Новости
22.05 “Моя рыбалка” (12+)
22.20 Х/ф “Пропавшие среди живых” (12+)
23.00 Новости
23.05 Х/ф “Пропавшие среди живых”. Продолжение (12+)
23.45 “От первого лица” (12+)
00.00 Новости
00.05 “От первого лица”. Продолжение (12+)
00.20 “Культурный обмен с Сергеем Николаевичем” (12+)
01.05 “Большая страна: открытие” (12+)
02.00 “Моя рыбалка” (12+)
02.15 Д/ф “Люди плато Путорана” (12+)
03.05 Д/ф “История моей бабушки” (12+)
03.35 “ОТРажение” (12+)

СУББОТА 21 мая

ПЕРВЫЙ

05.50 Х/ф “Дочки-матери”
06.00 Новости
06.10 Х/ф “Дочки-матери”. Продолжение
08.00 “Играй, гармонь любимая!”
08.45 “Смешарики. Новые приключения”
09.00 “Умницы и умники” (12+)
09.45 “Слово пастыря”
10.00 Новости
10.15 Смак (12+)
10.55 “Николай Олялин. Две остановки сердца” (12+)
12.00 Новости
12.15 “Идеальный ремонт”
13.10 “На 10 лет моложе” (16+)
14.00 “Теория заговора” (16+)
15.00 Новости
15.15 Х/ф “Неподдающиеся”
16.50 “Кто хочет стать миллионером?”
18.00 Вечерние новости
18.15 “Угадай мелодию” (12+)
18.50 “Без страховки” (16+)
21.00 “Время”
21.20 “Сегодня вечером” (16+)
23.00 “МаксимМаксим” (16+)
00.10 Х/ф “Двойной форсаж” (16+)
02.10 Х/ф “Марта, Марси Мэй, Марлен” (16+)
04.00 “Модный приговор”
05.00 “Мужское/Женское” (16+)

РОССИЯ 1

04.40 Х/ф “Дневной поезд”
06.45 “Диалоги о животных”
07.40 ДЕЖУРНАЯ ЧАСТЬ
08.00 ВЕСТИ
08.10 “Вести. Интервью”
08.30 “Двор на Субботней“
09.00 “Все о сердце“
09.15 “Правила движения” (12+)
10.10 “Личное. Дмитрий Дюжев” (12+)
11.00 ВЕСТИ
11.10 ВЕСТИ-УРАЛ
11.20 Х/ф “Мечты из пластилина” (12+)
13.00 Х/ф “Надежда” (12+)
14.00 ВЕСТИ
14.20 ВЕСТИ-УРАЛ
14.30 Х/ф “Надежда”. Продолжение (12+)
17.00 “Один в один. Битва сезонов” (12+)
20.00 ВЕСТИ В СУББОТУ
21.00 Х/ф “Запах лаванды” (12+)
01.05 Х/ф “Майский дождь” (12+)
03.00 Т/с “Марш Турецкого-2” (12+)

ОТВ

05.00 Шоу “Дискотека 80-х!” (12+)
06.00 “События. Итоги” (16+)
06.35 “Патрульный участок” (16+)
06.45 “События УрФО” (16+)
07.15 “Точка зрения ЛДПР” (16+)
07.30 Шоу “Время обедать - Курочка и пирожки с капустой” (6+)
08.00 “Новости ТАУ “9 1/2” (16+)
09.00 Х/ф “Небо. Самолет. Девушка”
10.25 “Скорая помощь” (16+)
10.35 “Погода на ОТВ” (6+)
10.40 “В гостях у дачи” (12+)
11.00 “Все о ЖКХ” (16+)
11.25 “Погода на ОТВ” (6+)
11.30 Шоу “Время обедать - Курочка и пирожки с капустой” (6+)
12.00 “Национальное измерение” (16+)
12.20 “УГМК: наши новости” (16+)
12.30 “Патрульный участок на дорогах” (16+)
13.00 “Наследники Урарту” (16+)
13.15 “Все о загородной жизни” (12+)
13.35 “Рецепт”
14.05 “Погода на ОТВ” (6+)
14.10 Х/ф “Гори, гори, моя звезда”
16.05 “Погода на ОТВ” (6+)
16.10 Т/с “Истории спасения - Снежной плен”
16.40 “Погода на ОТВ” (6+)
16.45 “Горные вести” (16+)
17.00 “Прокуратура. На страже закона” (16+)
17.15 “Патрульный участок. Итоги недели” (16+)
17.45 “Город на карте” (16+)
18.00 “Погода на ОТВ” (6+)
18.05 Людмила Аринина в программе “Бабье лето” (12+)
19.00 “Погода на ОТВ” (6+)
19.05 Т/с “Чисто английские убийства - Сад смерти”
20.55 “Погода на ОТВ” (6+)
21.00 “События. Итоги недели”
21.50 “Полный абзац” (16+)
22.10 Т/с “Тульский-Токарев”
00.40 Драма “Прощание”

ТВ ЦЕНТР

07.55 Марш-бросок (12+)
08.25 АБВГДейка
08.55 Х/ф “ТРИ ЗОЛОТЫХ ВОЛОСКА” (6+)
10.00 Православная энциклопедия (6+)
10.25 Т/с “НОЧНОЙ МОТОЦИКЛИСТ” (12+)
11.45 Д/ф “Николай Олялин. Раненое сердце” (12+)
12.35 Х/ф “ОДИНОКИМ ПРЕДОСТАВЛЯЕТСЯ ОБЩЕЖИТИЕ” (12+)
13.30 События
13.40 Х/ф “ОДИНОКИМ ПРЕДОСТАВЛЯЕТСЯ ОБЩЕЖИТИЕ”. Продолжение (12+)
14.35 Х/ф “АРЛЕТТ” (12+)
16.30 События
16.50 Х/ф “Операция “Ы” и другие приключения Шурика” (12+)
17.20 Х/ф “ЖИЗНЬ ОДНА” (12+)
19.25 Т/с “ПРИЗРАК УЕЗДНОГО ТЕАТРА” (12+)
23.00 “Постскриптум”
00.10 “Право знать!” (16+)
01.25 События

НТВ

05.05 “ПРЕСТУПЛЕНИЕ В СТИЛЕ МОДЕРН”
05.35 Т/с “ТИХАЯ ОХОТА”
07.25 Смотр
08.00 Сегодня
08.15 “Жилищная лотерея Плюс”
08.45 “Готовим с Алексеем Зиминым”
09.20 Кулинарный поединок
10.00 Сегодня
10.20 Главная дорога (16+)
11.00 “Еда живая и мёртвая” (12+)
12.00 Квартирный вопрос
13.05 “Высоцкая Life” (12+)
14.05 “Поедем, поедим!”
15.05 Своя игра
16.00 Сегодня
16.20 “Таинственная Россия” (16+)
17.15 “Зеркало для героя” с Оксаной Пушкиной (12+)
18.00 Следствие вели… (16+)
19.00 “Центральное телевидение” с Вадимом Такменевым
20.00 “Новые русские сенсации” (16+)
21.00 “Ты не поверишь!” (16+)
22.00 “САЛТЫКОВ-ЩЕДРИН ШОУ” (16+)
23.00 “ЗВОНОК”. Пранк-шоу (16+)
23.30 Х/ф “КАЗАК” (16+)
01.20 Т/с “ТИХАЯ ОХОТА” (16+)
03.15 Т/с “ППС” (16+)

МАТЧ ТВ

08.30 “Дублер” (16+)
09.00 Новости
09.05 Прямой эфир. Аналитика. Интервью. Эксперты
10.00 Новости
10.05 Обзор лучших боев Александра Поветкина и Дениса Лебедева (16+)
11.15 “Диалоги о рыбалке”
11.45 “Твои правила” (12+)
12.45 “Анатомия спорта” с Эдуардом Безгубовым (16+)
13.15 Новости
13.20 Специальный репортаж “Закулисье. Чемпионат мира по хоккею” (16+)
13.50 “Футбол Слуцкого периода” (12+)
14.20 Новости
14.30 Прямой эфир. Аналитика. Интервью. Эксперты
15.00 Все на футбол!
15.20 Росгосстрах. Чемпионат России по футболу
17.40 Все на хоккей!
18.10 Хоккей. Чемпионат мира. 1/2 финала
20.45 Все на хоккей!
22.10 Хоккей. Чемпионат мира. 1/2 финала
00.45 Все на хоккей!

ПЯТЫЙ КАНАЛ

06.45 Мультфильмы
09.35 “День ангела”
10.00 “Сейчас”
10.10 Т/с “След. Маленькая балерина” (16+)
11.00 Т/с “След. Дела семейные” (16+)
11.50 Т/с “След. Нерожденный дважды” (16+)
12.40 Т/с “След. Крановщица” (16+)
13.30 Т/с “След. Кровь не вода” (16+)
14.20 Т/с “След. Честь семьи” (16+)
15.05 Т/с “След. Петля из дыма” (16+)
15.55 Т/с “След. Накладка” (16+)
16.50 Т/с “След. Третий лишний” (16+)
17.40 Т/с “След. Готымские галстуки” (16+)
18.30 “Сейчас”
19.00 Т/с “Шаповалов” (16+)
02.10 Т/с “Улицы разбитых фонарей. Обнесенные Ветром” (16+)

ТНТ

07.00 Х/ф “ПРИГОРОД-3”. “Политика открытых дверей” (16+)
07.30 Х/ф “НИЖНИЙ ЭТАЖ”. “Решение: Часть первая” (12+)
08.00 Т/с “ТНТ. MIX” (16+)
09.00 “Агенты 003” (16+)
09.30 “Дом-2. Lite” (16+)
10.30 Т/с “САШАТАНЯ” (16+)
11.00 “Школа ремонта” (12+)
12.00 Шоу “Однажды в России. Лучшее” (16+)
12.30 “Такое кино!” (16+)
13.00 Шоу “Comedy Woman” (16+)
14.00 Т/с Т/с “РЕАЛЬНЫЕ ПАЦАНЫ” (16+)
14.30 Т/с “РЕАЛЬНЫЕ ПАЦАНЫ”. “Кровавое воскресенье” (16+)
15.00 Т/с “РЕАЛЬНЫЕ ПАЦАНЫ”. “Социальное преступление” (16+)
15.30 Т/с “РЕАЛЬНЫЕ ПАЦАНЫ”. “Предрассудки” (16+)
16.00 Т/с “РЕАЛЬНЫЕ ПАЦАНЫ”. “Аттестат зрелости” (16+)
16.30 Т/с “РЕАЛЬНЫЕ ПАЦАНЫ”. “Наумов: “Пообещал - сделал!” (16+)
17.00 Х/ф “ПУТЕШЕСТВИЕ-2: ТАИНСТВЕННЫЙ ОСТРОВ” (12+)
19.00 Шоу “Однажды в России. Лучшее” (16+)
19.30 Шоу “Танцы. Битва сезонов” (16+)
21.30 Шоу “Холостяк” (16+)
23.00 “Дом-2. Город любви” (16+)
00.00 “Дом-2. После заката” (16+)
01.00 “Такое кино!” (16+)
01.30 Х/ф “ТЕЛЕФОННАЯ БУДКА” (16+)
03.05 Х/ф “ЗАЛОЖНИКИ”. “Правда и последствия” (16+)
04.00 Х/ф “ЗАЛОЖНИКИ”. “Ангел-хранитель” (16+)
04.50 Х/ф “ЗАЛОЖНИКИ”. “Аве Мария” (16+)
06.00 Х/ф “МЁРТВЫЕ ДО ВОСТРЕБОВАНИЯ-2”. “Разбойник Робин Гуд” (16+)

СТС

06.00 М/с “Шоу Тома и Джерри”
06.20 М/с “Двигай время!” (12+)
07.55 М/с “Робокар Поли и его друзья” (6+)
08.30 М/с “Смешарики”
09.00 М/с “Фиксики”
09.30 Шоу “Руссо туристо” (16+)
10.30 Шоу “Успеть за 24 часа” (16+)
11.30 М/ф “Пингвины из Мадагаскара” (6+)
11.55 М/ф “Пингвины из Мадагаскара: Рождественские приключения” (6+)
12.10 М/ф “Делай ноги”
14.10 М/ф “Делай ноги-2”
16.00 **Программа студии “СПЕКТР-МАИ” г. Лесной (для абонентов “Трансинформ”)**
16.30 Шоу “Уральских пельменей”. “На Гоа бобра не ищут!”. Часть I (12+)
17.30 Шоу “Уральских пельменей”. “Нельзя в иллюминаторе” (16+)
19.00 Шоу “Взвешенные люди” (16+)
21.00 Х/ф “АЛИСА В СТРАНЕ ЧУДЕС” (12+)
23.00 Х/ф “ЗВЁЗДНАЯ ПЫЛЬ” (16+)
01.25 Х/ф “ЭТА ДУРАЦКАЯ ЛЮБОВЬ” (12+)
03.40 Х/ф “ИСТОРИЯ О НАС “ (16+)
05.30 “6 кадров”(16+)
05.45 Музыка на СТС (16+)

РОССИЯ КУЛЬТУРА

06.30 “Евроньюс”
10.00 Библейский сюжет
10.30 “КАРАМЗИН - 250”
10.35 Х/ф “Повесть о настоящем человеке”
12.05 “Больше, чем любовь”
12.45 “КАРАМЗИН - 250”
12.50 Пряничный домик. “Подстаканники”
13.15 “На этой неделе… 100 лет назад. Нефронтовые заметки”
13.45 Фрэнк Синатра. Концерт легендарного певца. Запись 1969 года
14.35 “КАРАМЗИН - 250”
14.40 Х/ф “Гори, гори, моя звезда”
16.15 Д/ф “С Патриархом на Афоне”
16.55 “КАРАМЗИН - 250”
17.00 Новости культуры с Владиславом Флярковским
17.30 95 лет со дня рождения АНДРЕЯ САХАРОВА. “Больше, чем любовь”
18.10 “КАРАМЗИН - 250”
18.15 Сспектакль театра Сатиры “Маленькие комедии большого дома”. Пост. В. Плучека. Запись 1974 г.
20.45 “КАРАМЗИН - 250”
20.50 Д/ф “Георгий Натансон. Влюбленный в кино”
21.30 Х/ф “Валентин и Валентина”
23.00 “Белая студия”
23.35 “КАРАМЗИН - 250”
23.40 Х/ф “Простая история”
01.30 Мультфильмы для взрослых: “Слон-дайк”. “Приливы туда-сюда”
01.55 “Искатели”. “Царевич Алексей. Жертва престолонаследия”
02.40 Д/ф “Селитряный завод Санта-Лаура”

КАРУСЕЛЬ

07.00 М/с “Почтальон Пэт. Служба срочной доставки”
09.05 “Пляс-класс”
09.10 М/с “Моланг”
10.00 “Детская утренняя почта”
10.30 М/с “Ми-Ми-Мишки”
11.30 “Воображариум”
11.55 “180”
12.00 М/с “Смешарики”. “Пин-код”
13.30 “Битва фамилий”
14.00 М/с “Смешарики”. “Пин-код”
14.50 “180”
14.55 М/ф “Приключения кота Леопольда”
15.40 “В мире животных с Николаем Дроздовым”
16.00 М/ф “Приключения кота Леопольда”
17.00 М/с “Элвин и бурундуки”
19.00 М/ф “Пингвинёнок Джаспер: Путешествие на край земли”
20.25 М/с “Смешарики”
21.40 М/с “Волшебный фонарь”
22.30 “Спокойной ночи, малыши!”
22.40 М/с “Белка и Стрелка. Озорная семейка”
00.30 М/с “Смурфики”
01.40 “Идём в кино”
02.10 М/ф: “Каштанка”, “Лягушка-путешественница”

ЗВЕЗДА

06.00 Х/ф “ГОСПОЖА МЕТЕЛИЦА”
07.15 Х/ф “СВИНАРКА И ПАСТУХ”
09.00 Новости дня
09.15 “Легенды цирка с Эдгардом Запашным” (6+)
09.40 “Последний день” (12+)
10.30 “Не факт!” (6+)
11.00 Д/ф “Акула императорского флота” (6+)
11.30 Х/ф “ЛЮБИТЬ ПО-РУССКИ” (16+)
13.00 Новости дня
13.15 Х/ф “ЛЮБИТЬ ПО-РУССКИ” (16+)
13.40 Х/ф “ВСАДНИК БЕЗ ГОЛОВЫ” (6+)
15.50 Х/ф “ЖИВЕТ ТАКОЙ ПАРЕНЬ”
18.00 Новости дня
18.20 “Процесс” (12+)
19.15 Т/с “ДУМА О КОВПАКЕ” (12+)
22.00 Новости дня
22.20 Т/с “ДУМА О КОВПАКЕ” (12+)
02.40 Х/ф “ОТ БУГА ДО ВИСЛЫ” (12+)
05.30 Д/с “Освобождение”. “Дебреценская наступательная операция” (12+)

ЧЕ

06.00 “100 великих” (16+)
06.05 Х/ф “УЗНИК ЗАМКА ИФ” (6+)
10.50 Топ Гир. Идеальная поездка-2 (16+)
13.00 Утилизатор (12+)
16.00 Х/ф “ПОЛИЦЕЙСКАЯ ИСТОРИЯ” (16+)
18.00 Х/ф “ПОЛИЦЕЙСКАЯ ИСТОРИЯ-2” (16+)
20.30 Х/ф “МИФ” (12+)
23.00 Квартирник у Маргулиса (16+)
00.00 Д/ф “Факультатив. История” (12+)
02.20 “100 великих” (16+)

ТНВ

06.50 Х/ф “Фанфан-тюльпан” (16+)
08.30 Новости Татарстана (12+)
08.45 Новости Татарстана (на тат. языке) (12+)
09.00 “Музыкальные поздравления” (6+)
11.00 “Автомобиль” (12+)
11.30 “ДК” (12+)
11.45 “Поем и учим татарский язык”
12.00 Концерт (12+)
13.00 Телеочерк о народной артистке РТ Рузие Мотыгуллиной (6+)
14.00 “Народ мой…” (12+)
14.30 “Видеоспорт” (12+)
15.00 “Созвездие - Йолдызлык-2016” (6+)
16.00 “Закон. Парламент. Общество” (12+)
16.30 “Наставник” (6+)
17.00 Гала-концерт XI Международного фестиваля татарской песни имени Рашида Вагапова (12+)
18.00 “КВН РТ-2016 “ (12+)
19.00 “Татары” (12+)
19.30 “Каравай” (6+)
20.00 “Среда обитания” (12+)
20.30 Новости Татарстана. В субботу вечером (12+)
21.00 “Головоломка” (12+)
22.00 “Ступени” (12+)
22.30 “Караоке battle” (6+)
23.30 Новости Татарстана. В субботу вечером (12+)
00.00 Х/ф “Миллионер из трущоб” (16+)
02.15 Х/ф “Ну ты и придурок!” (16+)
03.50 Телеочерк о народной артистке РТ Рузие Мотыгуллиной (12+)

МИР

05.00 Х/ф “Отцы и деды” (12+)
06.30 “Союзники” (12+)
07.00 Мультфильмы (6+)
07.30 “Медицинская правда”. “Жизнь со скрипом спасем суставы” (12+)
08.00 “Ой, мамочки” (12+)
08.30 “Нет проблем” (12+)
09.00 Новости
09.15 “Сделано в СССР” (12+)
09.45 Х/ф “Не может быть!” (12+)
11.35 Шоу “Бремя обеда” (12+)
12.05 Х/ф “Белый шквал” (12+)
14.35 Мультфильмы (6+)
15.00 Новости
15.15 Т/с “Отчаянные домохозяйки” (16+)
20.05 “Держись, шоубиз!” (16+)
20.35 Х/ф “Дом на обочине” (12+)
22.30 Х/ф “Белый шквал” (12+)
00.50 “Диаспоры” (16+)
01.20 Х/ф “Волга-Волга” (12+)

РЕН ТВ

05.00 Х/ф “ПОЧТАЛЬОН” (16+)
07.50 Х/ф “ДЖЕК - ПОКОРИТЕЛЬ ВЕЛИКАНОВ” (12+)
10.00 “Минтранс” (16+)
10.45 “Ремонт по-честному” (16+)
11.30 “Самая полезная программа” (16+)
12.30 “Новости” (16+)
13.00 “Военная тайна” (16+)
17.00 “Территория заблуждений” (16+)
19.00 Х/ф “300 СПАРТАНЦЕВ” (16+)
21.00 Х/ф “300 СПАРТАНЦЕВ: РАСЦВЕТ ИМПЕРИИ” (16+)
23.00 Х/ф “ГЕРКУЛЕС” (12+)
02.15 Х/ф “ЗАРАЖЕНИЕ” (16+)
04.00 “Странное дело”
04.45 Х/ф “ЗОЛОТОЙ КОМПАС” (16+)

EUROSPORT 1

06.00 Плавание. Чемпионат Европы. Лондон
07.00 Велоспорт. Тур Калифорнии. 6-й этап
08.00 Велоспорт. Джиро. Обзор событий
09.00 Плавание. Чемпионат Европы. Лондон
10.30 Велоспорт. Тур Калифорнии. 6-й этап
11.30 Теннис. Готовься к “Ролан Гаррос”
11.45 Велоспорт. Джиро. Обзор событий
12.30 Плавание. Чемпионат Европы. Лондон
14.15 Футбол. Тележурнал “Футбол-Латино”
14.45 Велоспорт. Джиро д’Италия. 13-й этап
15.45 Велоспорт. Джиро экстра. Прямая трансляция
16.00 Велоспорт. Джиро д’Италия. 14-й этап. Прямая трансляция
20.30 Велоспорт. Джиро экстра. Прямая трансляция
20.45 Плавание. Чемпионат Европы. Лондон. Прямая трансляция
22.30 Конный спорт. Global Champions тур. Мадрид. Прямая трансляция
00.00 Теннис. Готовься к “Ролан Гаррос”
00.30 Теннис. Турнир ATP. Женева. Финал
01.15 Велоспорт. Джиро. Обзор событий
02.00 Велоспорт. Тур Калифорнии. 7-й этап. Прямая трансляция

ОХОТНИК И РЫБОЛОВ

02.00 Рыбалка для начинающих (16+)
02.35 Охота Есть Охота (12+)
03.00 Adrenalin Top Game (16+)
03.20 Отличная рыба с Диланом (12+)
03.55 Про охоту и охотников с Валерием Кузенковым (18+)
04.35 Большое хобби с Николаем Валуевым (16+)
05.10 Малые реки Черноземья (16+)
05.45 “Охотничьи истории” (16+)
06.20 Охотничьи экспедиции. Цикл передач (16+)
06.55 Личности в охоте (16+)
07.25 Её величество охота (18+)
08.00 Рыбалка для начинающих (16+)
08.35 Охота Есть Охота (12+)
09.00 Adrenalin Top Game (16+)
09.20 Отличная рыба с Диланом (12+)
09.55 Про охоту и охотников с Валерием Кузенковым (18+)
10.35 Большое хобби с Николаем Валуевым (16+)
11.10 Малые реки Черноземья (16+)
11.45 “Охотничьи истории” (16+)
12.20 Охотничьи экспедиции. Цикл передач (16+)
12.55 Личности в охоте (16+)
13.25 Её величество охота (18+)
14.00 Рыбалка для начинающих (16+)
14.35 Охота Есть Охота (12+)
15.00 Adrenalin Top Game (16+)
15.20 Отличная рыба с Диланом (12+)
15.55 Про охоту и охотников с Валерием Кузенковым (18+)
16.35 Большое хобби с Николаем Валуевым (16+)
17.10 Малые реки Черноземья (16+)
17.45 “Охотничьи истории” (16+)
18.20 Охотничьи экспедиции. Цикл передач (16+)
18.55 Личности в охоте (16+)
19.25 Её величество охота (18+)
20.00 Охотничьи собаки (16+)
20.35 Моя рыбалка (12+)
21.00 В курсе дела
21.20 Большое хобби с Николаем Валуевым (16+)
21.55 Чертова дюжина (12+)
22.35 Видеокарта уловистых мест России_5
23.10 Малые реки Черноземья_2 (12+)
23.45 Контакт (18+)
00.25 Приют рыболовов (16+)
00.55 По клевым местам (16+)
01.25 Мастерская рыболова (12+)

САРАФАН

08.00 “Улица Веселая” (12+)
08.50 “Два весёлых гуся”
09.20 “Одна за всех” (12+)
09.50 “Кривое зеркало”
11.45 “В сети” (16+)
12.15 “Россия для начинающих. “Россия для чайников” (16+)
12.45 “Смеяться разрешается” (12+)
14.20 “Камера смеха” (16+)
14.50 “Нереальная история” (12+)
15.20 Международный фестиваль юмора “Юрмала 2006” (12+)
17.50 “Городок-дайджест” (12+)
18.20 “Улица Веселая” (12+)
19.15 “Два весёлых гуся” (12+)
19.45 “Одна за всех” (12+)
20.15 “Кривое зеркало” (12+)
22.10 “В сети” (16+)
22.40 “Россия для начинающих. “Россия для чайников” (16+)
23.10 “Смеяться разрешается” (12+)
00.45 “Камера смеха” (16+)
01.15 “Нереальная история” (12+)

ОТР

07.00 Х/ф “Начало” (12+)
08.30 “Моя рыбалка” (12+)
08.45 Х/ф “Без свидетелей” (12+)
10.15 Х/ф “Вкус халвы” (12+)
11.25 Д/ф “Люди плато Путорана” (12+)
12.20 “Гамбургский счёт” (12+)
12.45 “Моя рыбалка” (12+)
13.00 “За дело!” (12+)
13.45 “От первого лица” (12+)
14.15 “Большая наука” (12+)
15.10 “Основатели” (12+)
15.20 “Фигура речи” (12+)
15.50 Т/с “Свой-чужой”
19.15 Х/ф “Учитель” (12+)
21.00 Новости
21.20 Х/ф “Начало” (12+)
22.55 Концерт Тамары Гвердцители (12+)
00.45 Х/ф “Без свидетелей”
02.15 Д/ф “Люди плато Путорана” (12+)

ВОСКРЕСЕНЬЕ 22 мая

ПЕРВЫЙ

06.00 Новости
06.10 Х/ф “Мировой парень” (12+)
07.50 Армейский магазин
08.25 “Смешарики. ПИН-код”
08.35 “Здоровье” (16+)
09.40 “Непутевые заметки” (12+)
10.00 Новости
10.10 “Следуй за мной”
10.35 “Пока все дома”
11.25 Фазенда
12.00 Новости
12.20 “Открытие Китая”
12.50 “Гости по воскресеньям”
13.45 Х/ф “Куприн. Впотьмах” (16+)
15.00 Новости
15.15 “Куприн. Впотьмах”. Продолжение (16+)
18.10 Концерт “Я хочу, чтоб это был сон...”
19.55 “Аффтар жжот” (16+)
21.00 “Время”
22.30 “Что? Где? Когда?”
23.40 Х/ф “Идентификация Борна” (12+)
01.50 Х/ф “Другая земля” (16+)
03.35 “Модный приговор”

РОССИЯ 1

04.50 Х/ф “Вот такая история...”
07.00 МУЛЬТ утро
07.30 “Сам себе режиссёр”
08.20 “Смехопанорама Евгения Петросяна”
08.50 “Утренняя почта”
09.30 “Сто к одному”
10.20 ВЕСТИ-УРАЛ. СОБЫТИЯ НЕДЕЛИ
11.00 ВЕСТИ
11.10 Х/ф “Афон. Обитель Богородицы”
12.20 Х/ф “Вместо неё” (12+)
14.00 ВЕСТИ
14.20 Х/ф “Вместо неё”. Продолжение (12+)
20.00 ВЕСТИ НЕДЕЛИ
22.00 “Воскресный вечер с Владимиром Соловьёвым” (12+)
00.30 Т/с “По горячим следам” (12+)
02.30 “Мы отточили им клинки. Драма военспецов” (12+)
03.35 “Смехопанорама Евгения Петросяна”
04.05 “Комната смеха”

ОТВ

05.00 Шоу “Дискотека 80-х!” (12+)
06.00 “Депутатское расследование” (16+)
06.20 “Патрульный участок на дорогах” (16+)
06.40 “Погода на ОТВ” (6+)
06.45 “Музыкальная Европа”
07.30 “Погода на ОТВ” (6+)
07.35 М/ф “Веселая карусель” (6+)
08.00 Шоу “Время обедать - Крымский узвар” (6+)
08.30 Модный тележурнал “Мельница” (12+)
09.00 Х/ф “Прощание”
10.55 “Погода на ОТВ” (6+)
11.00 “Уральская игра” (12+)
11.30 Шоу “Время обедать - Крымский узвар” (6+)
12.00 “Все о загородной жизни” (12+)
12.20 “Погода на ОТВ” (6+)
12.25 “Елена Малахова: ЖКХ для человека” (16+)
12.30 “Патрульный участок. Итоги недели” (16+)
13.00 Модный тележурнал “Мельница” (12+)
13.30 “В гостях у дачи” (12+)
13.50 “Погода на ОТВ” (6+)
13.55 Т/с “Одесса-мама”
19.00 “Погода на ОТВ” (6+)
19.05 Т/с “Чисто английские убийства - Кровавый рисунок”
20.55 “Погода на ОТВ” (6+)
21.00 Шоу “Достояние республики” (12+)
23.00 “События. Итоги недели”
23.50 “Полный абзац” (16+)
00.10 Т/с “Тульский-Токарев”
02.40 Х/ф “Гори, гори, моя звезда”
04.25 Т/с “Истории спасения - Снежной плен” (16+)

ТВ ЦЕНТР

08.00 Х/ф “ВПЕРВЫЕ ЗАМУЖЕМ”
09.55 “Фактор жизни” (12+)
10.25 Х/ф “7 ГЛАВНЫХ ЖЕЛАНИЙ” (12+)
12.05 “Барышня и кулинар” (12+)
12.35 Д/ф “Олег Даль - между прошлым и будущим” (12+)
13.30 События
13.50 Т/с “ЗОЛОТАЯ МИНА”
16.30 Московская неделя
17.00 Т/с “КАМЕНСКАЯ”. “Не мешайте палачу” (16+)
19.05 Х/ф “КОММУНАЛКА” (12+)
22.55 Т/с “КАПКАН ДЛЯ ЗВЕЗДЫ” (12+)
02.40 Петровка, 38 (16+)
02.50 Х/ф “АРЛЕТТ” (12+)

НТВ

05.05 Т/с “ТИХАЯ ОХОТА” (16+)
07.00 “Центральное телевидение” (16+)
08.00 Сегодня
08.15 “Русское лото плюс”
08.50 Их нравы
09.25 Едим дома
10.00 Сегодня
10.20 “Первая передача” (16+)
11.05 “Чудо техники” (12+)
12.00 “Дачный ответ”
13.05 “НашПотребНадзор” (16+)
14.05 “Поедем, поедим!”
15.05 Своя игра
16.00 Сегодня
16.20 Х/ф “Зараза” (16+)
17.15 “Зеркало для героя” с Оксаной Пушкиной (12+)
18.00 Следствие вели... (16+)
19.00 “Акценты недели”
19.50 “ПОЗДНЯКОВ” (16+)
20.00 Х/ф “ТЕЛОХРАНИТЕЛЬ” (16+)
23.50 “Я худею” (16+)
00.50 Т/с “ТИХАЯ ОХОТА” (16+)
02.40 Дикий мир
03.05 Т/с “ППС” (16+)

МАТЧ ТВ

08.30 “Дублер” (16+)
09.00 Новости
09.05 Прямой эфир. Аналитика. Интервью. Эксперты
10.00 Новости
10.05 “Хулиганы”. Италия (16+)
10.35 Футбол. Кубок Италии. Финал. “Милан” - “Ювентус”
12.35 Новости
12.40 “Хулиганы”. Англия (16+)
13.10 Футбол. Кубок Англии. Финал. “Кристал Пэлас” - “Манчестер Юнайтед”
15.10 Прямой эфир. Аналитика. Интервью. Эксперты
15.40 Росгосстрах. Чемпионат России по футболу. Обзор матчей 30-го тура
16.40 “Хулиганы”. Россия (16+)
17.10 Новости
17.15 Все на хоккей!
18.05 Хоккей. Чемпионат мира. Матч за 3-е место
20.45 Все на хоккей!
00.25 Футбол. Кубок Испании. Финал. “Барселона” - “Севилья”
02.30 Прямой эфир. Аналитика. Интервью. Эксперты

ПЯТЫЙ КАНАЛ

06.10 Мультфильмы
10.00 “Сейчас”
10.10 “Истории из будущего” с Михаилом Ковальчуком
11.00 Х/ф “Берегите мужчин” (12+)
12.35 Х/ф “Не надо печалиться” (16+)
14.25 Х/ф “Старые клячи” (12+)
17.00 “Место происшествия. О главном”
18.00 “Главное”
19.30 Т/с “Шаповалов” (16+)
02.35 Т/с “Улицы разбитых фонарей. “Куколка” (16+)
03.40 Т/с “Улицы разбитых фонарей. “Женское счастье” (16+)
04.40 Т/с “Улицы разбитых фонарей-2. “Ищу работу с риском” (16+)

ТНТ

07.00 Т/с “ТНТ. MIX”(16+)
09.00 “Дом-2. Lite” (16+)
10.00 Т/с “САШАТАНЯ” (16+)
11.00 “Перезагрузка” (16+)
12.00 Шоу “Однажды в России” (16+)
13.55 Шоу “Однажды в России. Лучшее” (16+)
14.15 Шоу “Импровизация” (16+)
15.15 Х/ф “ПУТЕШЕСТВИЕ-2: ТАИНСТВЕННЫЙ ОСТРОВ” (12+)
17.00 Х/ф “ПУТЕШЕСТВИЕ К ЦЕНТРУ ЗЕМЛИ” (12+)
19.00 Шоу “Однажды в России” (16+)
20.00 Шоу “Где логика?”
21.00 Шоу “Однажды в России” (16+)
22.00 Шоу “Stand Up” (16+)
23.00 “Дом-2. Город любви” (16+)
00.00 “Дом-2. После заката” (16+)
01.00 Х/ф “МУСТАНГ” (16+)
03.00 Х/ф “ЗАЛОЖНИКИ”. “Хорошая причина” (16+)
03.50 Х/ф “ЗАЛОЖНИКИ”. “Свободные концы” (16+)
04.40 Х/ф “ЗАЛОЖНИКИ”. “Тяжесть истины” (16+)
05.30 Х/ф “ЗАЛОЖНИКИ”. “Неофициально” (16+)
06.30 Х/ф Т/с “Женская лига: парни, деньги и любовь” (16+)

СТС

06.00 М/с “Смешарики”
06.05 М/с “Делай ноги-2”
07.55 М/с “Робокар Поли и его друзья” (6+)
08.30 М/с “Смешарики”
09.00 М/с “Фиксики”
09.30 Шоу “Мой папа круче!” (6+)
10.30 Х/ф “ЗВЁЗДНАЯ ПЫЛЬ” (16+)
13.00 Х/ф “ГЛАДИАТОР” (12+)
16.00 Шоу “Уральские пельмени”. “Лучшие номера” (16+)
16.30 Х/ф “АЛИСА В СТРАНЕ ЧУДЕС” (12+)
18.30 Х/ф “ЗАКОЛДОВАННАЯ ЭЛЛА” (12+)
20.20 Х/ф “ВАН ХЕЛЬСИНГ” (12+)
22.50 Х/ф “ЧЕМ ДАЛЬШЕ В ЛЕС” (12+)
01.10 Х/ф “СЕКС В БОЛЬШОМ ГОРОДЕ” (16+)
03.55 Х/ф “ЭТА ДУРАЦКАЯ ЛЮБОВЬ” (12+)

РОССИЯ К

06.30 “Евроньюс”
10.00 Д/ф “Великорецкий крестный ход. Обыкновенное чудо”
10.30 “КАРАМЗИН - 250”
10.40 Х/ф “Машенька”
11.55 “Легенды мирового кино”. Рената Блюме
12.20 “КАРАМЗИН - 250”
12.25 Д/ф “Дети Кумыкской равнины”
12.50 “Кто там...”
13.20 Д/ф “Черепахи. Маленькие, но значительные”
14.10 “Гении и злодеи”. Николай Козырев
14.35 “Что делать?”
15.25 Д/ф “Граф истории Карамзин”
15.50 “КАРАМЗИН - 250”
15.55 Д/ф “Великорецкий крестный ход. Обыкновенное чудо”
16.25 Д/ф “Верность памяти солдата”
17.35 Х/ф “Баллада о солдате”
19.00 “КАРАМЗИН - 250”
19.05 “Пешком...”. Москва оттепельная
19.35 Д/ф КИНО О КИНО. “Золотой теленок”. С таким счастьем - и на экране”
20.15 Х/ф “Золотой теленок”
23.00 “Ближний круг Игоря Золотовицкого”
23.50 “КАРАМЗИН - 250”
23.55 Фрэнк Синатра. Концерт легендарного певца. Запись 1969 г.
00.50 Д/ф “Черепахи. Маленькие, но значительные”
01.40 Мультфильмы для взрослых: “Он и Она”. “История кота со всеми вытекающими последствиями”
01.55 “Искатели”. “Загадка Северной Шамбалы”
02.40 Д/ф “Египетские пирамиды”

КАРУСЕЛЬ

07.00 М/с “Принцесса Лилифи”
08.15 М/с “Малыш Вилли”
09.05 “Пляс-класс”
09.10 М/с “Моланг”
10.00 “Всё, что вы хотели знать, но боялись спросить”
10.30 М/с “Свинка Пеппа”
11.30 “Школа Аркадия Паровозова”
12.00 М/с “Томас и его друзья”
13.30 “Секреты маленького шефа”
14.00 М/с “Даша и друзья: приключения в городе”
15.30 “180”
15.35 М/с “Маша и Медведь”
17.55 М/с “Бумажки”
18.15 “180”
18.20 М/с “Смешарики”. “Пин-код”
20.15 М/с “Лунтик и его друзья”
21.40 М/с “Волшебный фонарь”
22.30 “Спокойной ночи, малыши!”
22.40 М/с “Фиксики”
00.30 М/с “Смурфики”
01.40 “Навигатор. Апгрейд” (12+)
02.10 М/ф: “Гадкий утёнок”, “Дюймовочка”

ЗВЕЗДА

06.00 Мультфильмы
06.15 Х/ф “ЧУК И ГЕК”
07.15 Х/ф “ПРАВДА ЛЕЙТЕНАНТА КЛИМОВА” (12+)
09.00 Новости недели с Юрием Подкопаевым
09.25 “Служу России!”
09.55 “Военная приемка” (6+)
10.45 “Научный детектив” (12+)
11.05 Х/ф “ЛЮБИТЬ ПО-РУССКИ-2” (16+)
13.00 Новости дня
13.15 Д/с “Сделано в СССР” (6+)
13.25 Т/с “РЕПОРТЕРЫ” (16+)
18.00 Новости. Главное
18.35 “Особая статья” (12+)
19.35 Д/с “Легенды советского сыска” (16+)
22.00 Новости дня
22.20 Д/с “Легенды советского сыска” (16+)
00.45 Х/ф “ВАМ - ЗАДАНИЕ” (16+)
02.25 Х/ф “ГОЛУБЫЕ ДОРОГИ” (6+)
04.05 Х/ф “ВОЛЧЬЯ СТАЯ” (12+)

ЧЕ

06.00 Мультфильмы
09.30 Бегущий косарь (12+)
11.30 Т/с “СОЛДАТЫ” (12+)
21.00 Смешные деньги (16+)
23.00 “+100500”
01.00 Х/ф “ОЧЕНЬ ДИКИЕ ШТУЧКИ” (18+)
03.05 “100 великих” (16+)
05.30 Мультфильмы

ТНВ

06.55 Х/ф “Ну ты и придурок!” (16+)
08.30 “Ступени” (12+)
09.00 “Музыкальные поздравления” (6+)
11.00 Гала-концерт XI Международного фестиваля татарской песни имени Рашида Вагапова (12+)
12.15 “Молодежная остановка” (12+)
12.45 “Музыкальные сливки” (12+)
13.35 “Батальон” (6+)
13.45 “Дорога без опасности” (12+)
14.00 “Секреты татарской кухни” (12+)
14.30 “Литературное наследие” (6+)
15.00 “Созвездие - Йолдызлык-2016” (6+)
16.00 “Закон. Парламент. Общество” (12+)
16.30 “Татары” (12+)
17.00 “В мире культуры” (12+)
18.00 “Байки от Ходжы Насретдина” (12+)
18.30 “Видеоспорт” (12+)
19.00 “Наш след в истории” (6+)
19.30 “Химический бум” (6+)
20.00 “Каравай” (6+)
20.30 “Семь дней” (12+)
21.30 “Черное озеро” (16+)
22.00 Документальный фильм (12+)
23.00 “Семь дней” (12+)
00.00 “Вечерняя игра” (12+)
01.00 “Молодежь online” (12+)
02.00 Х/ф “Охотники за разумом” (16+)

МИР

05.00 “Миллион вопросов о природе” (6+)
05.15 “Путеводитель” (6+)
05.30 Мультфильмы (6+)
06.25 Х/ф “Алые паруса” (6+)
08.00 “Культпросвет” (12+)
08.30 “Почему я?” (12+)
09.00 Новости
09.15 Т/с “Судьба по имени “Фарман” (16+)
12.40 “Держись, шоубиз!” (16+)
13.10 Х/ф “Фокус-покус” (12+)
15.00 Новости
15.15 Т/с “Северный ветер” (16+)
20.00 “Вместе”
21.00 Т/с “Северный ветер” (16+)
23.20 Т/с “Отчаянные домохозяйки” (16+)
04.05 Д/ф “По поводу” Кристиан Диор. Империя женственности (12+)

РЕН ТВ

05.00 Х/ф “ЗОЛОТОЙ КОМПАС” (16+)
06.30 Х/ф “300 СПАРТАНЦЕВ: РАСЦВЕТ ИМПЕРИИ” (16+)
08.20 Т/с “КАРПОВ” (16+)
23.00 “Добров в эфире”
00.00 Шоу “Соль”. Захара Прилепина (16+)
01.30 “Военная тайна”
04.50 “Территория заблуждений” (16+)

EUROSPORT 1

06.00 Плавание. Чемпионат Европы. Лондон
07.00 Велоспорт. Тур Калифорнии. 7-й этап
08.00 Велоспорт. Джиро. Обзор событий
09.00 Плавание. Чемпионат Европы. Лондон
10.00 Футбол. Тележурнал “Футбол-Латино”
10.30 Велоспорт. Тур Калифорнии. 7-й этап
11.30 Велоспорт. Джиро. Обзор событий
12.30 Плавание. Чемпионат Европы. Лондон
14.00 Теннис. “Ролан Гаррос”. Первый день. Прямая трансляция
17.15 Велоспорт. Джиро экстра. Прямая трансляция
17.30 Велоспорт. Джиро д’Италия. 15-й этап. Прямая трансляция
20.30 Велоспорт. Джиро экстра. Прямая трансляция
20.45 Теннис. “Ролан Гаррос”. Первый день. Прямая трансляция
23.30 Теннис. Тележурнал “Гейм, сет и Матс”. Прямая трансляция
00.00 Плавание. Чемпионат Европы. Лондон
01.00 Велоспорт. Тур Калифорнии. 8-й этап. Прямая трансляция

ОХОТНИК И РЫБОЛОВ

02.00 Охотничьи собаки (16+)
02.35 Моя рыбалка (12+)
03.00 В курсе дела
03.20 Большое хобби с Николаем Валуевым (16+)
03.55 Чертова дюжина (12+)
04.35 Видеокарта уловистых мест России_5
05.10 Малые реки Черноземья_2 (12+)
05.45 Контакт (18+)
06.25 Приют рыболовов (16+)
06.55 По клевым местам (16+)
07.25 Мастерская рыболова (12+)
08.00 Охотничьи собаки (16+)
08.35 Моя рыбалка (12+)
09.00 В курсе дела
09.20 Большое хобби с Николаем Валуевым (16+)
09.55 Чертова дюжина (12+)
10.35 Видеокарта уловистых мест России_5
11.10 Малые реки Черноземья_2 (12+)
11.45 Контакт (18+)
12.25 Приют рыболовов (16+)
12.55 По клевым местам (16+)
13.25 Мастерская рыболова (12+)
14.00 Охотничьи собаки (16+)
14.35 Моя рыбалка (12+)
15.00 В курсе дела
15.20 Большое хобби с Николаем Валуевым (16+)
15.55 Чертова дюжина (12+)
16.35 Видеокарта уловистых мест России_5
17.10 Малые реки Черноземья_2 (12+)
17.45 Контакт (18+)
18.25 Приют рыболовов (16+)
18.55 По клевым местам (16+)
19.25 Мастерская рыболова (12+)
20.00 Охотничьи собаки (16+)
20.35 Охотничий мастер-класс от А до Я
21.00 Полезные самоделки (12+)
21.20 Большое хобби с Николаем Валуевым (16+)
21.55 Чертова дюжина (12+)
22.35 Видеокарта уловистых мест России_5 (16+)
23.10 Про охоту и охотников с Валерием Кузенковым (16+)
23.45 Контакт (18+)
00.25 Приют рыболовов (16+)
00.55 По клевым местам (16+)
01.25 Мастерская рыболова (12+)

САРАФАН

08.25 “Россия для начинающих. “Россия для чайников” (16+)
08.50 “Смеяться разрешается” (12+)
10.25 “Камера смеха” (16+)
10.55 “Нереальная история” (12+)
11.25 Международный фестиваль юмора “Юрмала 2006” (12+)
13.55 “Городок-дайджест” (12+)
14.20 “Улица Веселая” (12+)
15.15 “Два весёлых гуся” (12+)
15.50 “Одна за всех” (12+)
16.20 “Кривое зеркало” (12+)
18.15 “В сети” (16+)
18.45 “Россия для начинающих. “Россия для чайников” (16+)
19.15 “Смеяться разрешается” (12+)
20.50 “Камера смеха” (16+)
21.15 “Нереальная история” (12+)
21.50 Международный фестиваль юмора “Юрмала 2006” (12+)
00.15 “Городок-дайджест” (12+)
00.45 “Улица Веселая” (12+)
01.40 “Два весёлых гуся” (12+)
02.10 “Одна за всех” (12+)
02.35 “Кривое зеркало” (12+)

ОТР

08.10 Концерт Тамары Гвердцители (12+)
10.00 Д/ф “Живая тишина...” (12+)
10.55 “От прав к возможностям” (12+)
11.25 Д/ф “Люди плато Путорана” (12+)
12.20 “Культурный обмен с Сергеем Николаевичем” (12+)
13.05 “Доктор Ледина” (12+)
13.20 “Вспомнить всё” (12+)
13.45 “От первого лица” (12+)
14.15 “Большая наука” (12+)
15.10 “Основатели” (12+)
15.20 Студия “Здоровье”
15.50 Х/ф “Вкус халвы”
17.05 Х/ф “Пропавшие среди живых” (12+)
18.30 Д/ф “Живая тишина...” (12+)
19.25 Х/ф “Начало” (12+)
21.00 ОТРажение недели
21.40 Х/ф “Чистое небо”
23.25 Х/ф “Неверность”
00.50 Д/ф “История моей бабушки” (12+)
01.20 ОТРажение недели
02.05 “Календарь” (12+)

Enter-новости

GeForce GTX 1070 и GeForce GTX 1080

Компания NVIDIA представила игровые видеокарты GeForce GTX 1070 и GeForce GTX 1080 на архитектуре Pascal, построенные на 16-нм технологическом процессе FinFET.

В состав флагманской NVIDIA GeForce GTX 1080 входят 2560 ядер CUDA с базовой тактовой частотой 1607 МГц, которая в режиме Boost 3.0 увеличивается до 1733 ГГц. При этом благодаря архитектуре FinFET производитель предусмотрел возможность экстремального разгона свыше 2 ГГц, которая и была продемонстрирована во время презентации видеокарты. NVIDIA GeForce GTX 1080 оснащена 8 Гбайт памяти GDDR5X, которая вместе с 256-битной шиной памяти обеспечивает пропускную способность до 320 Гбайт/с. Видеокарта имеет уровень TDP в 180 Вт, а для ее питания используется один 8-пиновый разъем.

Что касается производительности NVIDIA GeForce GTX 1080, то она просто зашкаливает. По словам главы NVIDIA Джен-Сен Хуанга, новая видеокарта не только с легкостью расправляется с GeForce GTX 980, но и заметно быстрее двух GTX 980 в режиме SLI. Но это лишь верхушка айсберга, и GeForce GTX 1080 превосходит даже такого монстра, как GeForce GTX Titan X, с его 3072 ядрами CUDA и 8 млрд транзисторов.

Смартфон HTC One X9 dual SIM

Компания HTC начала продажи на российском рынке нового смартфона HTC One X9 dual SIM, международная версия которого была анонсирована еще на февральской выставке MWC 2016.

Гаджет появился в России с ценником в 29 990 рублей и предлагается в серебристом и темно-сером корпусе. За производительность HTC One X9 отвечает аппаратная платформа MediaTek MT6795 Helio X10 с 8-ядерным процессором Cortex-A53 и 3 Гбайт оперативной памяти.
В смартфоне установлен 5,5-дюймовый сенсорный Super LCD экран с разрешением 1080×1920 пикселей и защитным стеклом Gorilla Glass, занимающий 71,38% площади его передней панели. HTC One X9 работает под управлением Android 6.0 Marshmallow с фирменной надстройкой HTC Sense и оснащен дуэтом из 13 Мп и 5 Мп камер, Wi-Fi 802.11 a/b/g/n/ac (2,4 ГГц и 5 ГГц), Bluetooth 4.2, micro-USB 2.0, GPS + ГЛОНАСС, 32 Гбайт расширяемой флеш-памяти, аккумулятором на 3000 мАч и поддержкой Cat 4 LTE сетей со скоростью загрузки до 150 Мбит/с.

ПОДГОТОВИЛ
И. МЫШКИН
(по материалам сайта thg.ru)

Время – читать

Экзотическое убийство

По роману Доминик Сильвен «Грязная война»

ДОМИНИК СИЛЬВЕН — ФРАНЦУЗСКАЯ ПИСАТЕЛЬНИЦА И ЖУРНАЛИСТ, ОДНА ИЗ ЯРКИХ ПРЕДСТАВИТЕЛЬНИЦ СОВРЕМЕННОГО ТЕЧЕНИЯ В ДЕТЕКТИВНОЙ ЛИТЕРАТУРЕ, НАЗВАННОГО КРИТИКАМИ «ЕВРОПЕЙСКИМ ЖЕНСКИМ НУАРОМ».

Т. ПАДАЛКА
библиотекарь отдела обслуживания ЦГБ им. П.П. Бажова

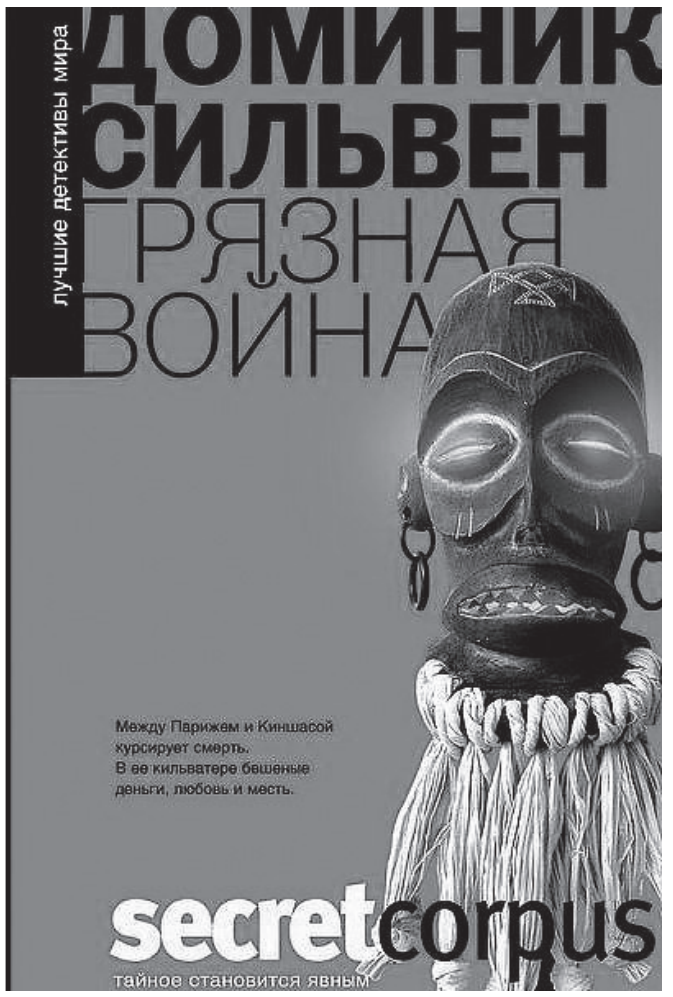

За десять лет литературной деятельности молодая беллетристка Сильвен опубликовала несколько замечательных триллеров из серии «Лекарство от скуки», в которой выходили ее романы «Кобра», «Голос», «Дочь самурая», «Тайна улицы Дезир» и др. Сегодня Сильвен — модная звезда французского детектива.

Место действия романа «Грязная война» — Париж 2011 года. Уголовная полиция Парижа ведёт расследование деятельности адвоката Ришара Грасьена, оказывающего услуги торговцам оружием в Африке и, в частности, в Конго (Киншаса). Его помощника, молодого адвоката, подвергли распространенной в Африке пытке, называемой «казнью папаши Лебрена»: на шее приговоренного подожгли автомобильную покрышку. Такой же казни был подвергнут пять лет назад чернокожий инспектор полиции молодой лейтенант Туссен, конголезец. Зверский способ убийства и то обстоятельство, что убитый — помощник известного в политических кругах торговца оружием, всколыхнули весь Париж.

За дело берется опытный, способный в своем деле майор Саша Дюген и его напарники Менар и Карль. Расследования показывают, что убийства носят характер мести, а не политической борьбы. На Дюгена открыто давят спецслужбы, в команде не прекращаются склоки и пересуды, к тому же в расследование постоянно вмешивается колоритная парочка — экс-комиссар полиции Лола Жост и ее подруга Ингрид Дизель, бывшая возлюбленная Дюгена, американка и по совместительству действующая стриптизёрша. Обе дамочки выступают здесь как лживые персонажи, которым нельзя доверять, с другой стороны, именно они мотивируют Дюгена. Бригаду полицейских, принимающих участие в розыске, раздирают собственные противоречия. Начинается борьба с разведкой за приоритет в расследовании. Над всем этим стоит руководитель уголовной полиции, хитрый и скользкий тип, Арно Марс. Таким образом, следствие напоминает тропические джунгли, где запутанные следы разбегаются в разные стороны. Доминик Сильвен, орудуя мачете, стремительно пробивается сквозь чащу, увлекая за собой читателя в динамичный и непредсказуемый сюжет, овеянный африканской экзотикой и интригами парижских спецслужб.

Признанный мастер детективного жанра Доминик Сильвен не перестает удивлять. Вроде бы все предсказуемо, загадка лежит на поверхности, а вот ключ к отгадке едва уловим. Зацепка постоянно ускользает с появлением все новых и новых деталей, а развязка просто гениальна! Но уловить сюжет — еще не значит понять автора, это лишь часть того, что может дать это произведение. За свой роман Сильвен получила премию журнала «Lire» «Лучший детектив года». И не напрасно.

Францию с Африкой многое связывает, поэтому в книге много полезной информации об африканских странах, и, конечно, о великолепном Париже. Помимо увлекательного, захватывающего и интересного повествования, в романе затронуты проблемы, которые не потеряют своей актуальности ни во времени, ни в пространстве. История, затронутая автором в романе — это, прежде всего, история европейца в Африке, история агрессора и жертвы агрессии. ◘

Сувенирная продукция
полноцветная печать на
кружках, футболках, ручках, тарелках, фотокристаллах, магнитах и др.
Нижняя Тура, Свердлова, 135 (район центральной вахты), издательский дом «Резонанс», 9-81-06. Эл. почта: des@rezonans92.ru

Клик за кликом

Новинка в жанре

В конце апреля в рамках фестиваля Пакс Ист — 2016 (Pax East) состоялся анонс партийной РПГ — Пайр (Pyre). Нам дадут поиграть за команду отступников, попавших в чистилище. Чтобы выбраться из него, нужно будет принять участие в древнейшем состязании, победитель которого и покинет это чудовищное место.

Студия Supergiant games, отвечающая за разработку игры, обещает нам богатую атмосферу и сильный сюжет игры. В игровом процессе будет очень много морального выбора на основной карте мира, который будет перемежаться боевыми стычками с такими же, как вы, искателями свободы. На протяжении всей игры нам придется растить, лечить, оберегать своих персонажей, путешествовать с ними по странному и захватывающему миру. Отсюда и моральный выбор подчас может стать неподъемной ношей, потому как кое-где придется ими жертвовать.

Supergiant games ответственна за выходы таких великолепнейших игр как «Транзистор» и «Бастион». Последние получили наивысшие оценки от ведущих сайтов и журналов, следящих за игровой индустрией. Следовательно, сомневаться в том, что Пайр выстрелит, даже не приходится. Релиз игры назначен на 2017 год, как и «Транзистор», игра выйдет одновременно на PS4 и PC в Steam. Ознакомиться с дебютным трейлером можно на сайте разработчиков: **www.supergiantgames.com**

Третья нога в паркуре

Компания «Дайс» (Dice), похоже, основательно подошла к сиквелу «Mirror's Edge: Catalyst». В сети появилась информация о том, что разработчики ушли от «корридорности уровней» к открытому миру, а главная героиня теперь сможет качать три ветки навыков. Одна ветка будет повышать мастерство паркура, другая поможет главной героине быстрее расправляться с врагами, а третья будет расширять арсенал доступных гаджетов.

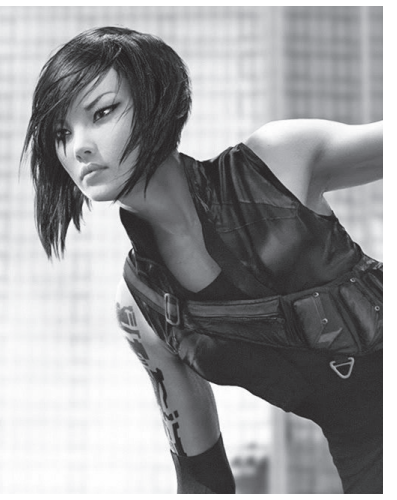

Напомню, первая часть «Mirror's Edge» вышла в 2008 году и произвела фурор в индустрии, и в жанре паркур в частности. Сможет ли вторая часть повторить успех первой? Вопрос непростой, учитывая, что к ее главному конкуренту — «Dying Light», созданной польской студией «Techland», недавно вышло большое дополнение, которое очень повысило реиграбельность последней.

Дата релиза «Mirror's Edge: Catalyst» назначена на 24 мая. Игроки проголосуют рублем, вот тогда и посмотрим, сможет ли игровой гигант «Дайс» переплюнуть творение гениальных поляков из «Техланда».

Больше информации об игре можно узнать на сайте: **www.mirrorsedge.com.**

ПОДГОТОВИЛ С. МЕЙЕР

Кирилл Соничев, руководитель клуба «Склавин». Пожалуй, единственного в городе клуба исторической реконструкции. ФОТО М. ЗЛОБИНА

«ПРО100 ЛЮДИ»

Жизнь сквозь объектив фотоаппарата

НА ДНЯХ НЕБЕЗЫЗВЕСТНЫЙ В ЛЕСНОМ ФОТОГРАФ МАКС ЗЛОБИН ПОДЕЛИЛСЯ С ГОРОЖАНАМИ ИДЕЕЙ ЭТОГО МАСШТАБНОГО ТВОРЧЕСКОГО ПРОЕКТА, ПРИЗВАННОГО РАССКАЗАТЬ ЧЕРЕЗ ФОТОГРАФИЮ О ЗЕМЛЯКАХ: ЛЕСНИЧАНАХ И НИЖНЕТУРИНЦАХ — ПРОСТЫХ, НО ИНТЕРЕСНЫХ ЛЮДЯХ, ЖИВУЩИХ С НАМИ ПО СОСЕДСТВУ.

Т. РЕАЛЬНАЯ
Лесной

Потрясающая задумка фотографа, несомненно, заинтересовала и подвигла к тому, чтобы взять интервью у ее автора.

— Макс, когда в твою жизнь пришла фотография?

— Вопрос сложный, точного рубежа, когда меня заинтересовала фотосъемка, нет. К ней я пришел из других технологий: видеосъемки, дизайна, монтажа, где-то в 2006-2007 годах. Хотя до этого окончил «художку». Возможно, она на меня тоже повлияла. Ну, и отец все детство проявлял, закреплял, фотографировал. Поэтому у меня много детских фотографий на бумаге. Кстати, мама тоже ходила в фотокружок. Похоже, фото изначально было моим предназначением, несмотря на то, что узнал об этом намного позднее.

— В работах Злобина всегда чувствуется авторский почерк. Фотосъемка — что это, глядя на нее твоими глазами?

— Пока это для меня больше вопрос, чем ответ. Когда смогу ответить на него, тогда, наверное, перестану заниматься фотографией. Для себя поверхностно определяю ее как некую коммуникацию с миром, в рамках которой есть и творчество, и опыт, и, главное, общение с людьми.

— Чем бы дополнил высказывание: «В фотографии должны присутствовать: сюжет…»?

— Если говорить об арт-фотографии, то одна из важных отличительных черт в ее рождении — это предпродакшн — подготовительная часть. Порой некоторые картинки готовим целой командой. Иногда даже художники рисуют нам то, как все в итоге должно выглядеть для того, чтобы каждый понимал, что и как делать, а не только я. Сейчас как раз готовим проект, где будет снято **более 20 человек** и **свыше 12-15 сюжетных линий**. Над снимком работаем довольно долго. Сначала писали истории, теперь ищем реквизит, людей, создаем сюжеты, чтобы правильно все представить перед съемкой. Второй пункт — психология. Профессиональный фотограф должен быть гибким, уметь находить подход к каждому человеку.

Евгения Елсукова, тренер по плаванию в СДЮСШОР «Факел». ФОТО М. ЗЛОБИНА

— Откуда черпаешь фантастичные кадры и идеи для работы?

— Не могу ответить однозначно. Картинки в голове временами настигают в самых неожиданных местах. Например, буря эмоций и вдохновения была от посещения Лувра и обозрения картин Моне. Также идеи могут прийти, когда обыкновенно идешь по улице. А вообще, много читать, смотреть и наблюдать за обычной жизнью тоже полезно. Нравится Гонконг? Поезжайте в Гонконг! Что я и сделал. Нравятся красивые виды? Езжайте за ними!

— Расскажи, пожалуйста, о своем канале «Профессия фотограф» в YouTube. Как давно он существует?

— С весны прошлого года. Получилось все случайно. У меня часто бывают ученики, вот и надо им объяснить некоторые вещи просто, быстро и сразу всем. Снял видео. Неожиданно в первую неделю оно набрало в Интернете **7 тыс. просмотров**. Тогда решил время от времени снимать и выкладывать учебные и полезные видеоуроки.

— Вот любопытно: какие нюансы фотограф хочет показать, когда один и тот же кадр он делает цветным и черно-белым?

— Затрудняюсь сказать. Это вопрос к тем, кто снимает черно-белые фотографии. Я почти всегда стараюсь снять цвет. Это как играть на бас-гитаре или контрабасе. Вроде одно и то же, но техника игры и звукоизвлечение разные. Ч/б снимок пригоден для обучения. После — не особо интересен. Говоря образно, цветное фото — это «трижды черно-белое», оттого и трижды интереснее.

— Используешь ли в работе опыт других фотографов?

— Естественно. Как без него. Нравятся: Раян Шуд, Сергей Иванов, Дейв Хил, Джерри Гионис, Андрей Кезин, Михаель Гринберг… Да много кто.

— Сколько часов в сутки проводишь без фотоаппарата?

— Странный вопрос. Могу не доставать из сумки камеру неделю, но при этом все равно заниматься фотографией. Скажем, ее сборка на компьютере с легкостью способна занять порядка 30-ти часов.

— Не посещало желание раскрасить, к примеру, городской транспорт своими работами? Или какие-то другие места в Лесном?

— Такие мысли меня не посещали.

— Тогда, наконец, к твоей крайней идее — проекту «ПРО100 ЛЮДИ». Каков ее смысл и будущее воплощение?

— Знаем ли мы о живущих с нами рядом? Взять хотя бы первого моего персонажа Женю ЕФИМОВА. Много ли людей слышало о нем? А ведь он — интереснейший человек. Его коллекция фотоаппаратов — одна из самых больших на Урале. И кто об этом факте ведает в Лесном и Нижней Туре? Все знают Олю ГЛАЦКИХ — чемпионку Олимпийских игр по художественной гимнастике и тому подобное. Да, она заслуживает внимания. Но, мне кажется, люди, достигшие меньших высот, тоже его заслуживают.

— Здорово, если выпустить книгу о людях, живущих с нами рядом, условно говоря, в одном подъезде! Или об издании речь не идет?

— Книга, надеюсь, выйдет, но не так скоро. Правда одно кафе уже просит сделать в нем выставку из этих работ. До книги надо сделать не меньше 80-ти съемок, на что требуется значительное время. Работаю потихоньку.

*— Спасибо, за интересную беседу. А наших читателей, как и Максим, призываем подключиться к проекту **«ПРО100 ЛЮДИ»** и предложить свои кандидатуры для участия в нем, заметим, на бесплатной основе, оставив информацию в соцсети «ВКонтакте» по адресу: **https://vk.com/pro100_people**.* ◘

Благое дело

Пасхальный подарок

1 МАЯ впервые в истории Верхотурья на сцене Центра культуры был реализован совместный Пасхальный проект трёх великих русских городов: Москвы, Екатеринбурга и Верхотурья. Участники проекта, народные артисты пели о всенародном празднике. Среди них: заслуженный деятель искусств РФ, композитор Александр Дармастук (г. Москва), народные артисты России Светлана Комаричева и Владимир Лобушкин (г. Екатеринбург), солист Уральского народного хора Илья Баланчук (г. Екатеринбург), фолк-группа «Этнос-плюс (г. Москва), ансамбль русских народных инструментов «Верхотурский сувенир» под руководством Алексея Проскурина.

От Нижней Туры на этот концерт с экскурсией и посещением храма выехали 44 человека. Нижнетуринка Л.А. Ивакова от лица всех, кто принял участие в этой поездке, благодарит О.В. Телятникова, организовавшего столь душевное, памятное мероприятие для жителей нашего города.

СОБ. ИНФ

Детский отдых

«Солнышко» — в круглогодичном режиме

КАК информирует руководство Лесного, наш санаторий-профилакторий «Солнышко», прекрасная лечебно-оздоровительная база, в реконструкцию которой вложено более 180 млн рублей из муниципального и областного бюджетов, теперь будет эксплуатироваться в полном объеме — принимать на отдых детей из разных территорий круглый год, а не только в период летней оздоровительной кампании.

Смотр знаний

«Тотальный диктант»

В ЛЕСНОМ в этом году диктант писали 143 человека. Это больше, чем в прошлом году, что говорит о растущем желании лесничан принимать участие в масштабном проекте.

На «отлично» диктант написали 4 человека (в прошлом году — 2). Процент отличников в Лесном — 2,8%, мировой результат — 1-2%. «Пятерки» и «четверки» за диктант получили 35 человек (24,5%) — почти четверть участников.

ПО ИНФ. СМИ

Волейбол

Раз неявка, два неявка…

Спартакиада молодёжи. Лесной. Дом физкультуры. 4, 6, 7, 8.05.2016

ПОСЛЕ завершения группового этапа на прошедшей неделе большинство коллективов сыграли стыковые матчи, которые определят их итоговые места.

Единственная встреча, намеченная на **4 мая**, не состоялась: «Комета» не явилась на игру с «Учителем» – и педагогам была присуждена техническая победа.

6 мая волею календаря должны были состояться две встречи. «Спартак» в острой борьбе на тай-брейке вырвал победу у «Пилота» 2:1 (20:25, 25:13, 15:13), а вот «Знамя» получило техническое поражение за неявку на матч с «Витязем».

«Парад неявок» получил продолжение 7 **мая**: «Комета» не явилась играть встречу с «Технарями». «Союз» одолел «Хайтек» 2:0 (25:23, 25:21), а вот поединок «Высота» – «Прометей», прошедший при повышенном зрительском интересе, напрямую влиял на распределение призовых мест. Болельщики увидели волейбол хорошего качества. «Высота» одержала победу 2:1 (25:18, 13:25, 15:10).

8 мая «Знамя» не вышло на игру с «Коннектом», а «Хайтек» «проигнорировал» встречу с МИФИ. Что ж, Комитету по делам молодежи и спорта пора употребить власть и навести элементарную дисциплину.

Встреча «Спутник» – «Прометей», понятное дело, состоялась. Трудно передать словами острейшую борьбу на площадке и эмоции зрителей. На тай-брейке при счете 13:13 крепче нервы оказались у волейболистов в/ч 3275. В итоге – 2:1 (25:23, 25:27, 15:13)в пользу «Спутника». Таким образом, «Прометей» (**Евгений Василов**, **Алексей Казарин**, **Алексей Казимиров, Павел Митин, Илья Музлов, Валентин Омельченко, Андрей Скобенко, Данил Соколов, Егор Цыбин**) занял третье место, а в решающем поединке встретятся «Высота» и «Спутник».

О. СПОРТИВНЫЙ
Лесной

Лёгкая атлетика

Победил «Прометей»

67-я легкоатлетическая эстафета, посвящённая Победе в Великой Отечественной войне 1941-1945 гг.

НАКАНУНЕ ПРАЗДНИЧНОГО ДНЯ СТОЯЛА ВЕТРЕНАЯ ПОГОДА, НО 9 МАЯ РТУТНЫЙ СТОЛБИК ПОКАЗЫВАЛ +13 ГРАДУСОВ, ВОВСЮ СВЕТИЛО СОЛНЫШКО, НИКАКИХ ОСАДКОВ. БЕЖАТЬ В ТАКОЙ ОБСТАНОВКЕ БЫЛО ПРИЯТНО.

О. МЕЛКОЗЁРОВ
Лесной

Как всегда гл. судья эстафеты **С.Н. Рязанов** и гл. секретарь **И.Ф. Шаламова** провели инструктаж обслуживающего персонала, и все судейские бригады отработали четко. На этот раз, в связи с ремонтом стадиона «Труд», местом проведения эстафеты стали улицы города, а дистанция удлинилась до 3555 метров.

Среди учащихся7-9 классов, как и год назад, первый этап выиграл **Семён Ионов** (лицей), правда, его победные секунды (53,97) оказались несколько хуже. Что же касается командной борьбы, то тройка призеров оказалась абсолютно такой же, что и в 2015 году.

Такие же слова можно сказать и о забеге **учащихся 10-11 классов**. Правда, победителем первого этапа стал **Григорий Дрожжин** (школа 73; 53,57 сек.), но с третьего этапа лидирующее трио приобрело привычный состав. А в качестве новации отмечу, что **Ольга Глацких** учредила призы занявшим четвертое место командам. Их обладателями в обоих забегах стали учащиеся школы 64. Так что на сей раз четвертое место получилось не таким обидным.

В **третьем забеге** быстрые секунды были неважны: в нем стартовали «дети войны», которые пронесли, передавая друг другу, копию Знамени Победы, а на финише **Светлана Лопатина** передала Знамя в руки стрелка **Владимира Масленникова** с пожеланием ему удачно выступить на Олимпиаде в Рио-де-Жанейро.

Передача эстафетной палочки. ФОТО АВТОРА

В **четвертом забеге** участвовали смешанные команды «второго эшелона». Впрочем, деление оказалось весьма условным, поскольку победитель первого этапа (600 м) **Алексей Митюков** («Спутник») показал время (01:24,4), ставшее в итоге лучшим, а победители забега – команда «Спутник» – вошла в тройку призеров.

Но, как всегда, главную интригу ждали в **забеге сильнейших**. Первый этап **Евгений Галиханов** выиграл красиво, но его время оказалось лишь 01:26,8. А в дальнейшем, попеременно лидируя, за общекомандную победу боролись «Прометей» и «Авангард». На сей раз успех пришел к команде СУ ФПС № 6 МЧС России. Эстафетную палочку к победе пронесли **Василий Дейнеко, Иван Моксунов, Алёна Мирошкина, Макс Васильев, Александр Патрушев, Илья Муромцев, Игорь Беляшев, Ярослав Брагин, Татьяна Лопаева, Руслан Хусаинов, Ксения Копытова**.

Технические результаты 67-й традиционной легкоатлетической эстафеты. Лесной. 09 мая 2016. Смешанные команды. 11 этапов. 3555 метров.

7-9 классы. 1 забег. 1. Школа 76 – 08:45,8; 2. Лицей – 09:00,1; 3. Школа 75 – 09:01,9.

10-11 классы. 2 забег. 1. Школа 75 – 08:39,4; 2. Школа 76 – 08:51,5; 3. Лицей – 08:56,0.

Школы города (сумма времени двух команд).

1. Школа 76 – 17:37,3; 2. Школа 75 – 17:41,3; 3. Лицей – 17:56,1.

Команды коллективов физкультуры города. 4 и 5 забеги.

1. «Прометей» – 08:25,8; 2. «Авангард» – 08:35,4; 3. «Спутник» – 08:37,3; 4. «Луч» – 08:55,7; 5. «Знамя» – 08:57,2; 6. «Спартак» – 09:01,1. Победитель 1-го этапа – **Алексей Митюков** («Спутник») – 01:24,4.

Смотр-конкурс оформления этапов. 1. «Наука». 2. «Чайка». 3. «Конструктор». ◘

Баскетбол

С явным преимуществом…

24 АПРЕЛЯ прошло открытое Первенство города Новая Ляля по баскетболу среди девушек 2002 г.р. и младше.

Воспитанницы ДЮСШ г. Лесного: **Екатерина Зинурова, Дарья Калабанова, Ольга Орлова, Ольга Носкова, Анастасия Мусихина, Екатерина Старцева, Арина Наумкина** (все из шк. 75), **Юлия Данилкина** (шк. 67), **Екатерина Новикова** (лицей), **Анастасия Ларькова** (шк. 72) с явным преимуществом одержали победу над своими сверстницами из Серова, Карпинска, Н. Ляли.

Е. Зинурова была признана лучшим игроком, А. Мусихина – полезным игроком этих соревнований.

Поздравляем девушек и их тренера Л.А. Мариничеву с успешным выступлением! Желаем дальнейших побед!

ДЮСШ
Лесной

АФИША

Лесной

МБУ «ФСЦ «ФАКЕЛ»

ДОМ ФИЗКУЛЬТУРЫ

Соревнования по волейболу в зачёт XI летней Спартакиады работников атомной энергетики и промышленности «Атомиада-2016» Уральского региона

13 мая (пятница) в 18:00 – Трёхгорный – Лесной (жен.), в 19:15 – Трёхгорный – Лесной (муж), в 20:30 – Озёрск – Снежинск (муж.)

14 мая (суббота) в 10:00 – Снежинск – Трёхгорный (муж.), в 11:15 – Лесной – Озёрск (муж.), в 12:30 – Трёхгорный – Озёрск (муж.), в 14:30 – Лесной – Снежинск (муж.)

ДВОРЕЦ СПОРТА

Соревнования по волейболу в зачёт XI летней Спартакиады работников атомной энергетики и промышленности «Атомиада-2016» Уральского региона

14 мая (суббота) в 10:00 – Озёрск – Лесной (жен.), в 13:00 – Снежинск – Трёхгорный (жен.)

СУДЕЙСКАЯ ПО МИНИ-ФУТБОЛУ

17 мая в 18:15 в ком. № 8 Дворца спорта пройдет судейская по мини-футболу в зачет Спартакиады работающей и студенческой молодежи.

Соревнования по баскетболу в зачёт XI летней Спартакиады работников атомной энергетики и промышленности «Атомиада-2016» Уральского региона

13 мая (пятница) в 18:00 – Лесной – Трёхгорный, в 20:00 – Озёрск – Снежинск

14 мая (суббота) в 11:30 – Снежинск – Трёхгорный, в 14:30 – Лесной – Озерск, в 16:00 – Трёхгорный – Озёрск, в 17:30 – Лесной – Снежинск

МИНИ-СТАДИОН

Открытое весеннее первенство города по мини-футболу

12 мая (четверг) в 18:45 – «Спартак» – СДЮСШОР, в 19:30 – «Спутник» – «Прометей»

13 мая (пятница) в 18:45 – «Чистая сила» – «Лада», в 19:30 – «Фанту-Финта» – «Луч».

СУДЕЙСКАЯ КОЛЛЕГИЯ

12 мая в 17:00 в конференц-зале городской администрации по адресу: ***ул. Карла Маркса, 8 (4 этаж)*** состоится заседание судейской коллегии по проведению городского туристического слета работающей и студенческой молодежи, посвященного XXXI Олимпийским играм в Рио-де-Жанейро.

Нижняя Тура

КСК «ГАЗПРОМ ТРАНСГАЗ ЮГОРСК»

14-15 мая. Открытое первенство по каратэ. Начало соревнований в 10:30.

Мини-футбол

Накал борьбы не спадает

Весеннее первенство Лесного. Мини-стадион 03-05.05.2016

ВТОРАЯ НЕДЕЛЯ ТУРНИРА НАМНОГО ЧЕТЧЕ ОБОЗНАЧИЛА КРУГ ПРЕТЕНДЕНТОВ НА ПРИЗОВЫЕ МЕСТА.

О. ВЕНИАМИНОВ
Лесной

Третью победу кряду одержал **3 мая** «Прометей» – на сей раз над «Спартаком» 4:1 (**А. Янченков, А. Старков** (2), **А. Лавелин-А. Морозов**). А в следующей паре «Спутник» учинил разгром футболистам «Звезды» 9:0 (**И. Шкрёба, Д. Агеев** (2), **М. Минияров** (2), **А. Корнеев, Красовитов**, **Никулин, А. Тарасов**).

4 мая в третий раз выиграла «Чистая сила». В матче с «Фанту-Финтой» ее форвард **О. Тарарин** быстро открыл счет. Однако в середине первого тайма игрок противника **А. Скурихин** восстановил равновесие. Перед перерывом **Е. Фурин** выводит вновь «Чистую силу» вперед – 2:1. После отдыха команды обменялись голами (**О. Тарарин** – **Е. Перевалов**), и счет 3:2 держался примерно половину второй двадцатиминутки. Но в концовке «Фанту-Финта» подустала, и «Чистая сила» добилась успеха еще трижды (**Е. Фурин**, **В. Шкиль**, **А. Михайлов**) – 6:2.

Неприятная процедура – вытаскивать мяч из сетки собственных ворот. ФОТО АВТОРА

Следом на поле вышли команды «Луч» и СДЮСШОР. Спортсмены в/ч 3275 завершили результативно первую же атаку (**А. Мильчаков**), но главный голеадор юношей **И. Куликов** сравнял счет. Тем не менее армейская команда инициативу из рук не выпустила – 4:2 (2:1). Остальные три мяча у «Луча» забил **А. Устюгов**, а у СДЮСШОР дублем отметился **И. Куликов**.

Единственный поединок **5 мая** «Спутник» – «Знамя» закончился с редким для мини-футбола счетом 0:0. Армейская команда атаковала большую часть времени, но взломать оборону противника не сумела. В итоге «Спутник» теперь чуть поотстал от тройки лидеров, а команда Управления комбината вписала в турнирную таблицу первое очко. ◘

ГИБДД о ДТП

Лесной

*Телефоны дежурной части ГО «Город Лесной»: **02, 4-71-75**.*

С 1 по 9 мая свои усилия ОГИБДД направил на выявление водителей в состоянии опьянения, злостных нарушений правил дорожного движения.

2 мая прошло ОПМ «Бахус», **7 мая** – «Стоп-контроль». **9 мая** в ходе рейда обнаружено 5 водителей, управлявших транспортом в состоянии опьянения. 1 водитель привлечен к ответственности за управление ТС без водительских прав, 11 водителей – за управление ТС, будучи не пристегнутыми ремнями безопасности. Скоростной режим нарушили 110 водителей. Зарегистрировано 13 ДТП, в результате одного из них травмы получил мужчина, в другом травмы, несовместимые с жизнью, – несовершеннолетний.

8.05 в 23:10 в районе остановки «Старый сотый» на автодороге Горный – Лесной водитель (1981 г.р.), управляя автомобилем BMW 320, совершил наезд на несовершеннолетнего пешехода (2000 г.р.), который шел вне населенного пункта, по неосвещенной обочине справа по ходу движения, катя неисправный мопед. После наезда на подростка автомобиль съехал с проезжей части с последующим опрокидыванием. В результате ДТП водитель и пассажирка BMW получили травмы различной степени тяжести. Ребенок погиб на месте происшествия. Обстоятельства ДТП выясняются: степень вины, причины, сопутствующие факторы и т.д. Но в результате халатности одних, недосмотра других и нарушений третьих – взрослых людей – **погиб РЕБЕНОК**.

Впереди летние каникулы! Уважаемые родители, помните, что **только с 16 лет при наличии водительского удостоверения ваши дети могут управлять мопедом!**

3.05 в 22:30 на автодороге Нижняя Тура – Качканар, в районе д. Бушуевки, водитель (1963 г.р., водительский стаж 34 года), управляя «Тойотой Кариной», двигался в сторону Качканара в условиях недостаточной видимости и, не обеспечив возможность постоянного контроля за транспортным средством, допустил съезд с проезжей части с последующим опрокидыванием ТС. Госпитализирован в медсанчасть с диагнозом: СГМ, ЧМТ, перелом ребер, пневмоторакс. Возможно, водитель уснул за рулем, но так как в автомобиле он находился один, подтвердить данное предположение никто не может.

И. ЖУЖГОВА
инспектор по пропаганде БДД ОГИБДД

Нижняя Тура

Со 2 по 8 мая инспекторами ДПС выявлено 323 нарушения правил дорожного движения.

Из них: 52 совершено пешеходами, 128 – превышение скорости, 37 водителей не были пристегнуты ремнями безопасности, 4 водителя не имели права на управление ТС, 5 водителей находились в состоянии опьянения, 1 водитель привлечен к ответственности за неуплату административного штрафа.

За текущий период на территории НТГО произошло 5 ДТП без пострадавших. **7.05 в 10:10** в дежурную часть ОП № 31 поступило сообщение, что на старой косьинской дороге произошло ДТП, в результате которого водитель а/м «Луаз-969М», гос. номер У930НТ96, от полученных телесных повреждений скончался на месте ДТП. Водитель допустил съезд с дороги с последующим опрокидыванием в водоем (предположительно, в реку Выя). Проводится проверка.

О. КОВАЧ
ст. инспектор ОВ ДПС ОГИБДД МО МВД России «Качканарский»

Лесной

*Адрес электронной почты: **omvd_lesnoy@mail.ru**. **С 25 апреля** 2016 года телефон «доверия» ОМВД по городскому округу «Город Лесной» не функционирует. Телефоны «доверия», входящие в систему «Горячей линии» МВД России **– (343) 358-71-61, (343) 358-70-71.***

На прошедшей неделе со 2 по 8 мая ОМВД России по ГО «Город Лесной» зарегистрировано 160 заявлений и сообщений о преступлениях, об административных правонарушениях, о происшествиях, в том числе: 14 – о кражах, 25 – о телесных повреждениях различной степени тяжести. Доставлено в ОМВД 9 человек.

4 мая поступило заявление гр. Р. о том, что неизвестное лицо совершило хищение с банковской карты в размере 6 000 рублей. Проводится проверка.

В тот же день принято заявление гр. С. о том, что во дворе одного из домов по улице Ленина она обнаружила повреждение своего автомобиля. Проводится проверка.

Уважаемые горожане! По вопросам предоставления государственных услуг вы можете обратиться с использованием Единого портала государственных услуг **www.gosuslugi.ru.**

ОМВД РОССИИ
по ГО «Город Лесной»

Нижняя Тура

*Тел. доверия ОП № 31 **8 (34341) 2-12-77**; тел. дежурной части: **02, 2-10-12**.*

8 мая в дневное время в результате оперативно-розыскных мероприятий раскрыто преступление прошлых лет. В июне 2009 года по ул. Малышева, д. № 57 в ходе распития алкогольной продукции было совершено проникновение в соседнее жилище, откуда было похищено имущество хозяев – бытовая техника. Ведется следствие.

9 мая в 22:20 по телефону дежурной части ОП № 31 поступило сообщение из «скорой» МУЗ «Нижнетуринская ЦГБ» о том, что туда за медицинской помощью обратился гр. А. 1982 г.р. с колото-резаной раной. В результате оперативно-розыскных мероприятий сотрудниками уголовного розыска за короткое время были восстановлены события произошедшего. Выяснилось, что двое мужчин прибыли в рабочую командировку в Нижнюю Туру из другого региона страны, вместе проживали. После совместного распития алкогольной продукции в ходе ссоры один ранил другого ножом. Злоумышленник дал признательные показания, им оказался гр. Д., 1977 г.р. Возбуждено уголовное дело, виновнику грозит до 10 лет лишения свободы.

В этот же день в полицию поступило сообщение по телефону о том, то житель пос. Ис обнаружил в воде – гидравлическом отстойнике пос. Глубокое – автомобиль «ВАЗ-2114» серого цвета. Проводится проверка. Если вы владеете какой-либо полезной информацией по данному факту, просим сообщить об этом в ОП № 31 по телефонам дежурной части: **8 (34342) 2-10-12, 02**.

ВНИМАНИЕ: РОЗЫСК!

Родственники разыскивают свою мать **Ногину Наталью Леонидовну**, 20.03.1976 года рождения, уроженку с. Долинное Бахчисарайского района Крымской области, с которой утрачена связь с декабря 2001 года. Предположительно Н.Л. Ногина уехала в г. Екатеринбург на постоянное место жительства, и до настоящего времени связь с ней не установлена.

ОП N° 31 МО МВД РОССИИ «КАЧКАНАРСКИЙ»

Служба 01

Лесной

*Телефон доверия — **2-68-11** (круглосуточно). Информационный сайт СУ ФПС № 6 МЧС России — **http://01.lesnoy.info**. Консультации по вопросам пожарной безопасности: **2-68-04, 2-68-25, 2-68-21,** а также по адресу: **Коммунистический проспект, д. № 14а.***

ФГКУ «Специальное управление ФПС № 6 МЧС России» информирует граждан ГО «Город Лесной» о том, что изменились номера вызова пожарной охраны с мобильных телефонов: МОТИВ **– 101,** БИЛАЙН – **101,** МТС **– 101,** МЕГАФОН – **101.**

В период с 25 апреля по 9 мая на территории ГО «Город Лесной» пожарные подразделения ФГКУ «Специальное управление ФПС № 6 МЧС России» выезжали 38 раз, из них: 3 раза – на пожары, 1 раз – на пожар, не подлежащий госстатучету, 16 раз – по ложным вызовам, 13 раз – на срабатывание пожарной сигнализации, 7 раз – на загорания.

25 апреля в 14:37 в результате поджога произошло горение сена на территории, прилегающей к участку № 46 по улице Куйбышева. На место пожара была вызвана следственно-оперативная группа ОМВД России по ГО «Город Лесной». Предполагаемая причина пожара – поджог. Материалы проверки переданы по подследственности в ОМВД Лесного.

30 апреля в 14:30 произошло горение пластикового мусорного контейнера в результате поджога мусора. Предполагаемая причина пожара – поджог. Материалы проверки переданы по подследственности в ОМВД Лесного.

2 мая в 18:12 в подвальном помещении жилого дома № 6 по улице Чапаева загорелась мебель, бывшая в употреблении. Ущерб – 13 426 рублей. Причина пожара – неосторожное обращение с огнем. Проводится проверка.

ФГКУ «СУ ФПС N° 6 МЧС РОССИИ»

Напасть

Клещ атакует

В НИЖНЕЙ ТУРЕ 15 человек пострадали от укусов клещей. Зараженных клещей не выявлено.

В прививочном кабинете Нижнетуринской ЦГБ появилась бесплатная вакцина от клещевого энцефалита для детей от 15 до 18 месяцев и пенсионеров старше 60 лет, которые не имеют ни одной противоклещевой прививки.

Время работы прививочного кабинета: с 8 до 17 часов по будням. Все остальные могут приобрести вакцину сами в центральной аптеке города. Там же в продаже есть иммуноглобулин для уже пострадавших от укуса клещей. В этом году, как говорят специалисты, бесплатного лекарства в прививочном кабинете не ожидается. Его примерная стоимость около 500 рублей.

ПО ИНФ. СМИ

Здоровье

Неблагоприятные дни

13 мая, пятница (пик с 21:00 до 00:00). Возможны обострения хронических болезней. Исключите спиртное.

15 мая, воскресенье (пик с 13:00 до 16:00). Возможны болезни пищеварительной системы. Исключите острое и жирное.

ПО ИНФ. ЦЕНТРА ИНСТРУМЕНТАЛЬНЫХ НАБЛЮДЕНИЙ ЗА ОКРУЖАЮЩЕЙ СРЕДОЙ И ГЕОФИЗИЧЕСКИХ ПРОГНОЗОВ

Безопасность

Если вы обнаружили подозрительный предмет…

В ПОСЛЕДНЕЕ ВРЕМЯ ЧАСТО ОТМЕЧАЮТСЯ СЛУЧАИ ОБНАРУЖЕНИЯ ГРАЖДАНАМИ ПОДОЗРИТЕЛЬНЫХ ПРЕДМЕТОВ, КОТОРЫЕ МОГУТ ОКАЗАТЬСЯ ВЗРЫВНЫМИ УСТРОЙСТВАМИ. ПОДОБНЫЕ ПРЕДМЕТЫ НАХОДЯТ В ТРАНСПОРТЕ, НА ЛЕСТНИЧНЫХ ПЛОЩАДКАХ, ОКОЛО ДВЕРЕЙ КВАРТИР, В УЧРЕЖДЕНИЯХ И ОБЩЕСТВЕННЫХ МЕСТАХ. КАК ВЕСТИ СЕБЯ ПРИ ЭТОМ? КАКИЕ ДЕЙСТВИЯ ПРЕДПРИНЯТЬ?

Если обнаруженный предмет не должен, по вашему мнению, находиться в этом месте, не оставляйте этот факт без внимания.

Если вы нашли забытую или бесхозную вещь в общественном транспорте, опросите людей, находящихся рядом. Постарайтесь установить, чья она и кто ее мог оставить. Если хозяин не установлен, немедленно сообщите о находке водителю (машинисту).

Если вы обнаружили неизвестный предмет в подъезде своего дома, опросите соседей, возможно, он принадлежит им. Если владелец не установлен, немедленно сообщите о находке в ваше отделение полиции.

Если вы выявили неизвестный предмет в учреждении, немедленно сообщите о находке администрации или охране.

Во всех перечисленных случаях:

– не трогайте, не передвигайте, не вскрывайте обнаруженный предмет;

– зафиксируйте время обнаружения предмета;

– постарайтесь сделать все возможное, чтобы люди отошли как можно дальше от находки;

– обязательно дождитесь прибытия оперативно-следственной группы (помните, что вы являетесь очень важным очевидцем).

Помните: внешний вид предмета может скрывать его настоящее назначение. В качестве камуфляжа для взрывных устройств используются самые обычные бытовые предметы: сумки, пакеты, коробки, игрушки и т.п.

Уважаемые родители! Вы отвечаете за жизнь и здоровье ваших детей. Разъясните детям, что любой предмет, найденный на улице или в подъезде, может представлять опасность.

Не предпринимайте самостоятельно никаких действий с находками или подозрительными предметами, которые могут оказаться взрывными устройствами, это может привести к их взрыву, многочисленным жертвам и разрушениям.

Адрес расположения Отдела полиции № 31: ***г. Нижняя Тура, ул. Декабристов, 2б***, тел. дежурной части: **8(34342)2-10-12, 02**.

ОТДЕЛ ПОЛИЦИИ N° 31

Гороскоп на неделю

ОВЕН

Постарайтесь не пропускать мероприятий, которые могут повлиять на ваше будущее. Если вас просто пригласят в гости, обязательно сходите — высок шанс ухватить удачу за хвост. Не исключены новые романтические знакомства. ▲ **19, 21** | ▼ **16, 18.**

ТЕЛЕЦ

Удачное время для профессиональной деятельности, сможете справиться со многими задачами. Скорее всего, поступят интересные предложения, в конце недели избегайте серьезных трат, иначе можете остаться на мели.
▲ **17, 20** | ▼ **18, 21.**

БЛИЗНЕЦЫ

Не позволяйте эмоциям вас захлестнуть, старайтесь меньше общаться, избегайте шумных компаний, побудьте наедине с собой. Сейчас очень легко незаслуженно обидеть близких. Даже если уверены в своей правоте — отступите. ▲ **17, 18** | ▼ **21, 22.**

РАК

Прежде чем что-то предпринять, сначала все обдумайте. Постарайтесь найти занятие, которое поможет отрешиться от плохих мыслей. Звезды обещают новые интересные знакомства и возобновление старых связей.
▲ **20, 22** | ▼ **17, 19.**

ЛЕВ

Появятся интересные идеи. Не стесняйтесь обращаться за помощью в их реализации. Серьезно проанализируйте свои финансовые возможности. Удачное время для встреч с людьми, к которым вы питаете теплые чувства. ▲ **18, 21** | ▼ **19, 20.**

ДЕВА

Особых изменений не будет. Не требуйте от себя подвигов и не пытайтесь немедленно решить все накопившиеся бытовые и профессиональные вопросы. Удачное время для покупок, приятных посиделок в компании друзей.
▲ **19, 21** | ▼ **16, 18.**

ВЕСЫ

Неделя может быть напряженной, поэтому ничего серьезного не планируйте. Если не хотите сами себе осложнять жизнь, не давайте обещаний, особенно людям, от которых зависите. Зато можете рассчитывать на понимание семьи. ▲ **16, 20** | ▼ **19, 21.**

СКОРПИОН

Неделя располагает к активной деятельности, так что постарайтесь справиться с делами, которые были отложены до лучших времен. Возможно новое перспективное знакомство либо возобновление старых любовных отношений.
▲ **17, 22** | ▼ **19, 21.**

СТРЕЛЕЦ

Не беритесь за работу, связанную с физическими нагрузками. Вы склонны принимать решения под влиянием эмоций, а это может спровоцировать конфликт. Зато в сердечных делах могут ожидать приятные сюрпризы. ▲ **19, 22** | ▼ **18, 20.**

КОЗЕРОГ

Захочется быть в центре внимания, но все же не стоит идти напролом. Хорошее время, чтобы слегка изменить имидж, подновить гардероб. Возможны конфликты с родственниками, поэтому старайтесь не раздражаться по пустякам.
▲ **16, 20** | ▼ **17, 19.**

ВОДОЛЕЙ

Хорошее время для того, чтобы начать ремонт, навести порядок в доме. Родственники могут предложить помощь, но лучше полагаться только на себя. Пока лучше не расширять круг общения.
▲ **16, 18** | ▼ **17, 21.**

РЫБЫ

Постарайтесь не проявлять упорство в делах, которые на данном этапе вам не под силу. На работе все получится. Сейчас не стоит брать и давать деньги в долг, тем более обращаться в банки за кредитом. ▲ **18, 22** | ▼ **17, 20.**

Знак ▲ — благоприятные дни, знак ▼ — неблагоприятные

Лесной

КИНОТЕАТР «РЕТРО»

«Экипаж» **(3D)**, «Первый мститель: противостояние» **(3D)**, «Рэтчет и Кланк» **(3D, м/ф). С 12 мая:** «Angry Birds в кино» **(3D, м/ф)**.

Подробности об акциях: kinoretro.ru.

МУЗЕЙНО-ВЫСТАВОЧНЫЙ КОМПЛЕКС (УЛ. ЛЕНИНА, 54)

21 МАЯ с 19:00 до 00:00 в городском музее пройдет **Международная акция «НОЧЬ МУЗЕЕВ» – «Посторонним вход разрешен»,** посвященная Всероссийскому году кино. В программе: театрализованный свадебный обряд «Свадьба в Малиновке»; демонстрация диафильмов, мультфильмов; акция дарения; театрализованная программа школы 76; демонстрация архивных фильмов, киновикторина; мастер-класс по линогравюре; обзорная экскурсия по городу, фаер-шоу. Будет организована торговля, работает буфет. Вход на все мероприятия по единому билету.

Городской музей организует выездные экскурсии по маршрутам: 4 июня – Невьянск – Нижние Таволги, 11 июня – Верхотурье – Актай, 18 июня – пос. Висим. Обращаться по тел.: **4-16-02, 4-16-04.**

Продолжает работу эксклюзивная выставка, посвященная творчеству П.И. Чайковского **«Музыка, навеянная детством».** На выставке демонстрируются авторские куклы – персонажи произведений композитора и сценография – эскизы декораций и костюмов из фондов музея-усадьбы П.И. Чайковского г. Воткинска. Посещение платное.

Часы работы музея: в будние дни – с 9:00 до 18:00 (перерыв с 13:00 до 14:00), в субботу – с 10:00 до 17:00, выходной день – воскресенье.

В выставочном зале МВК (здание ЦГБ им. П. Бажова) продолжает работу персональная авторская **выставка** художника-карикатуриста **Станислава Ашмарина «Состояние невесомости».**

Часы работы выставочного зала: понедельник-четверг – с 10:30 до 19:00 (перерыв с 13:30 до 14:30), воскресенье – с 11:00 до 16:00, выходные дни – пятница, суббота.

На сайте музея представлена виртуальная выставка, посвященная Дню радио, «Радиоприемники» (коллекция из фондов музея).

СКДЦ «СОВРЕМЕННИК»

14 мая в 17:00 — концертная программа **«РУССКАЯ ДУША»** с участием ансамбля танца «Малахит», фольклорного ансамбля «Заря», вокального ансамбля «Ретро».

15 мая в 17:00, **18 мая** в 19:00 — новая работа НМДТ — **лирическая комедия «ТОНКАЯ РЯБИНА».**

19 мая в 19:00 — **БАРД-КАФЕ со столиками** с участием клуба самодеятельной песни «Меридиан».

20 мая в 20:00 — вечеринка **«РОЖДЕННЫЕ В СССР».** Вас ждет развлекательная программа, «поющие ведущие» — дуэт JaM**,** хитовые мелодии 80-90-х, фотозона «Рай в шалаше», буфет с классическим советским меню.

22 мая в 16:00 – концертная программа вокального ансамбля **«ЛЕТИ, ПЕСНЯ!»** с участием вокального ансамбля «Любимые мотивы», танцевального коллектива «Вдохновение». Вход свободный.

ЦЕНТРАЛЬНАЯ ГОРОДСКАЯ ДЕТСКАЯ БИБЛИОТЕКА ИМ. А.П. ГАЙДАРА

15 мая в 12:00 — встреча в семейном клубе «Муравейник» и творческом объединении «Лучики». Тема: «Жили-были ёжики»: интерактивная программа по произведению А. Усачёва.

В фойе работает выставка творческих работ учащихся ДШИ ***«Ожившие сказки»*** *(преподаватель Н.В. Кочетова).*

ЦЕНТРАЛЬНАЯ ГОРОДСКАЯ БИБЛИОТЕКА ИМ. П.П. БАЖОВА

Приглашаем участников и зрителей на **традиционный конкурс чтецов «Урал поэтический».** В нём могут принять участие все желающие в возрасте от 16 лет. Конкурс состоит из двух частей: чтение обязательного стихотворения («Косари» В. Назина) и стихотворения любого уральского поэта, выбранного участником. Подать заявку и получить текст стихотворения В. Назина можно в читальном зале № 1 (тел. **6-17-51**). Конкурс состоится **22 мая** в 12:00.

Очередные встречи в клубах:

19 мая в 18:00 – исторический клуб «Время и мы». Тема: «Заклятые друзья».

12 мая в 18:00 – «Час литературы: Михаил Булгаков».

14 мая в 12:00 – «Школа здоровья». Тема: «Артериальная гипертония: причины, профилактика, лечение». Занятие проводит врач С.Г. Лепехина.

15 мая в 13:00 – праздничная программа «Майскими короткими ночами…» с участием любимых исполнителей Светланы Капустиной, Лидии Носковой, Натальи Поротниковой, Юрия Краснокутского, Сергея Солдатова, Юрия Сафронова и др.

15 мая в 12:00 – мастер-класс «Пластиковые цветы для садового участка».

ДТиД «ЮНОСТЬ»

13 мая в 19:00 - спектакль МТ «Премьера» **«Письма Великой войны».** Вход свободный.

ДЕТСКАЯ МУЗЫКАЛЬНАЯ ШКОЛА

13 мая в 18:30 — концерт хоровых коллективов ДМШ **«Весенние голоса».** Цена билета – 100 р.

21 мая в 16:00 — «Музыкальные субботы» приглашают на заключительный концерт сезона **«Баян микс».** Вход свободный.

Нижняя Тура

КИНОТЕАТР «ЛУЧ 3D»

«Экипаж» **(3D)**, «Первый мститель: противостояние» **(3D)**, «Рэтчет и Кланк» **(3D, м/ф). С 12 мая:** «Angry Birds в кино» **(3D, м/ф)**, «Любовь не по размеру».

НИЖНЕТУРИНСКИЙ КРАЕВЕДЧЕСКИЙ МУЗЕЙ

До 15 мая работает авторская выставка вышивки Ф.М. Халяфутдиновой **«Мир бесконечно разный будет всегда прекрасный»,** посещения в часы работы музея, вход свободный.

Приглашаем на интерактивные экскурсии организованные группы школьников: «Уральский Клондайк», «Как прадеды наши жили», «Как хлеб на стол пришел» (с мастер-классом по изготовлению булочек и экскурсией на хлебозавод г. Нижней Туры). Каждый вторник – бесплатное посещение экспозиции «Дорогами войны» (по предварительной заявке).

Внимание! Изменились часы работы музея: вторник-пятница с 10:00 до 19:00, суббота, воскресенье – с 10:00 до 18:00, выходной – понедельник.

Справки и прием заявок на экскурсии по тел. 2-44-52.

ВНИМАНИЕ! В ПЛАНЕ МЕРОПРИЯТИЙ ВОЗМОЖНЫ ИЗМЕНЕНИЯ. СЛЕДИТЕ ЗА АФИШАМИ УЧРЕЖДЕНИЙ!

Обращение

Сообщайте о фактах коррупции в ОВД!

ВЫЯВЛЕНИЕ и пресечение преступлений коррупционной направленности было и остается одним из приоритетных направлений деятельности органов внутренних дел во все времена. Данный вид преступлений является одним из самых опасных для общества, так как вызывает недоверие к государственным структурам и институтам гражданского общества.

Полиция призывает граждан сообщать в органы внутренних дел обо всех фактах коррупции, независимо от того, где это происходит — в государственном учреждении или частной компании.

Если Вы столкнулись с взяточничеством и произволом должностных лиц (в открытой или скрытой форме), смело обращайтесь в органы правопорядка. Полицейские дадут Вам все необходимые консультации и окажут профессиональную помощь.

По «телефону доверия» ГУ МВД России по Свердловской области круглосуточно принимаются сообщения от граждан о фактах коррупции, звоните: **(343) 358-71-61, (343) 358-70-71.**

ИНФ. ГУ МВД РОССИИ **по Свердловской области**

Вакансии

На службу — в полицию

ОТДЕЛ Министерства внутренних дел по городскому округу «Город Лесной» проводит приём на службу.

Приглашаем мужчин в возрасте до 35 лет, прошедших срочную службу в Вооруженных Силах Российской Федерации, годных по состоянию здоровья на должности:

— участкового уполномоченного полиции: образование высшее, заработная плата от 35000 рублей;

— полицейского патрульно-постовой службы полиции: образование не ниже среднего полного, заработная плата от 23000 рублей.

Сотрудникам предоставляются:

— бесплатный проезд в отпуск,

— санаторно-курортные путевки системы МВД,

— направления в учебные заведения системы МВД.

Прием граждан проводится **в рабочие дни недели с 9:00 до 17:30** по адресу: ***ул. Карла Маркса, 3*** (кабинет 40). Телефон для справок **4-07-30**.

ОМВД РОССИИ **по ГО «Город Лесной»**

СКАНВОРД

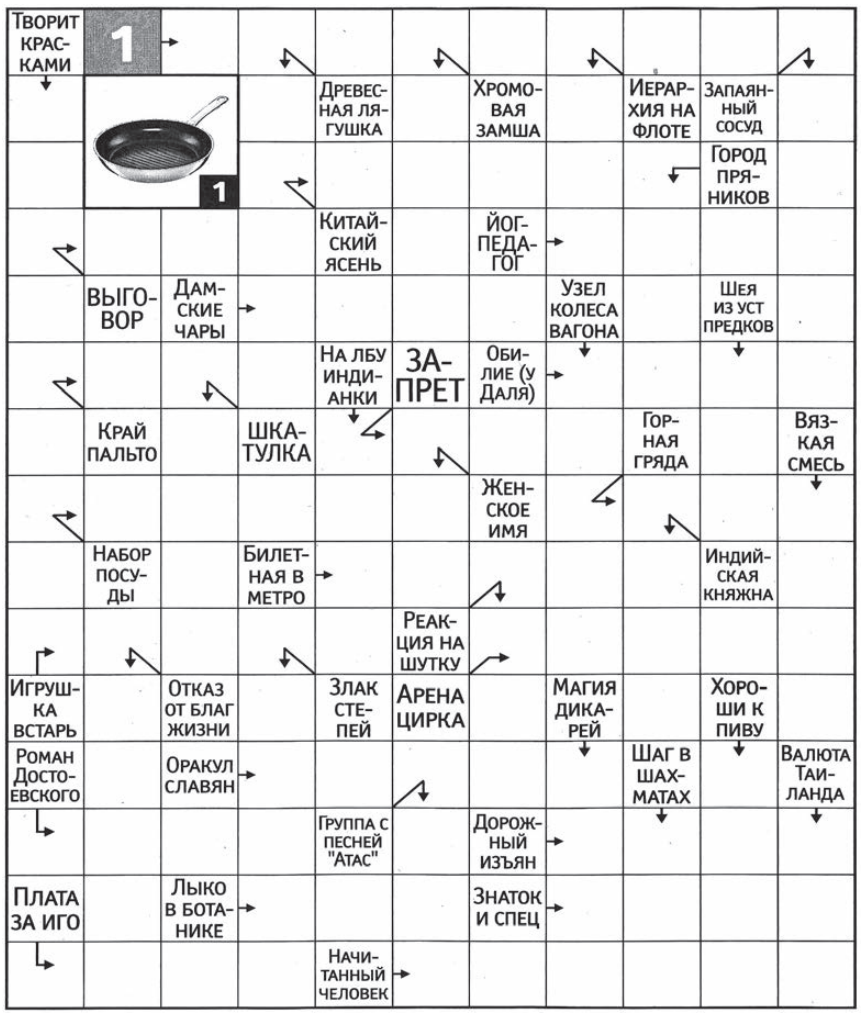

ЯПОНСКАЯ ГОЛОВОЛОМКА

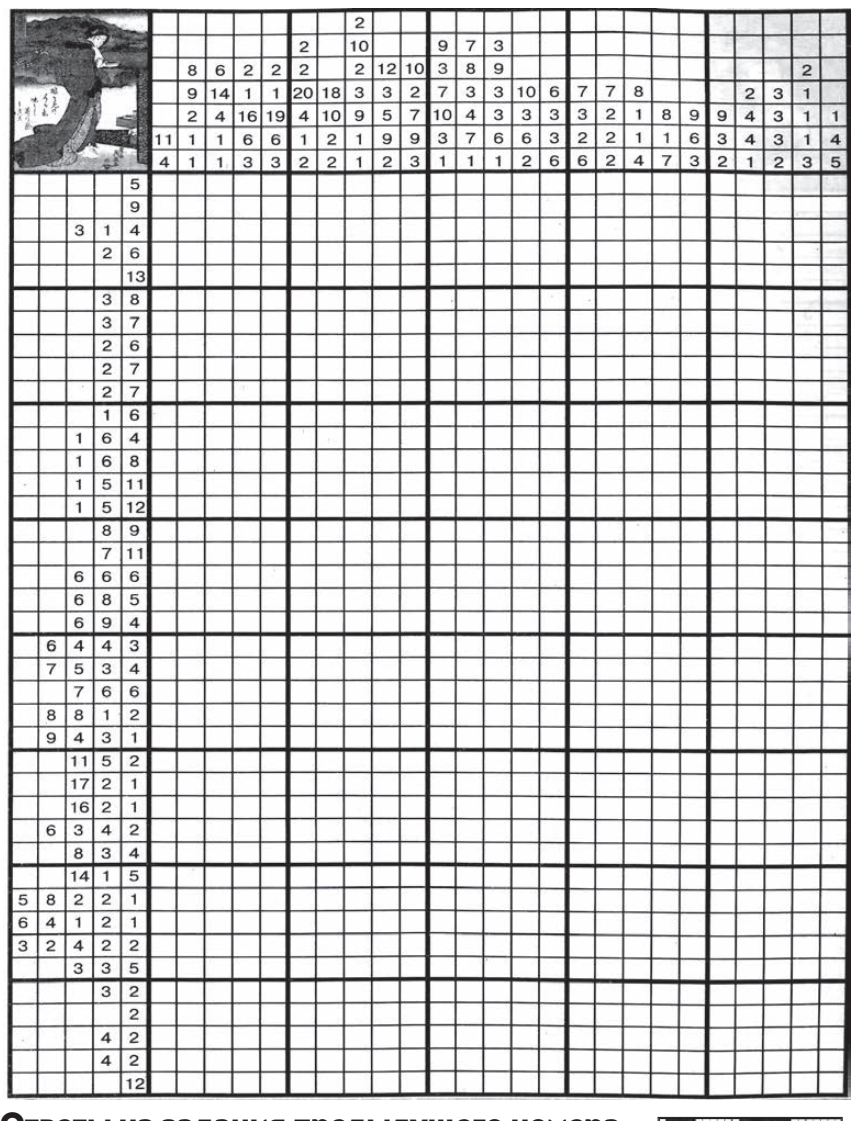

Ответы на задания предыдущего номера

Кроссворд

По горизонтали:
6. Отчаянность. **8**. Купол. **10**. Былина. **11**. Грифон. **12**. Благо. **15**. Торс. **19**. Фтор. **20**. Поверье. **21**. Казино. **22**. Лорнет. **23**. Рашпиль. **24**. Сель. **25**. Медь. **27**. Фасад. **30**. Филиал. **31**. Разбой. **32**. Бурав. **34**. Пограничник.

По вертикали:
1. Страна. **2**. Танк. **3**. Кнопка. **4**. Холл. **5**. Стюард. **7**. Сыроварение. **9**. Рододендрон. **13**. Ловушка. **14**. Гардина. **16**. Стиль. **17**. Шпора. **18**. Шельф. **19**. Форум. **26**. Балкон. **28**. Спринт. **29**. Гарнир. **32**. Борщ. **33**. Вече.

Сканворд

Хакер, Панты, Номер, Суаре, Лимит, Лайба, Скос, Доза, Шпик, Бивак, Горло, Скит, Плат, Мездра, Реал, Ввод, Крошка, Ватт.

Капель, Башмак, Тори, Цунами, Врез, Жара, Душ, Хлыст, Кипр, Лава, Канал, Орас, Остров, Ремейк, Парк, Еда, Боди, Лига, Каркас, Кзот, Лет.

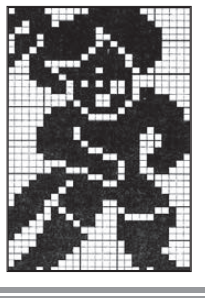

КРОССВОРД

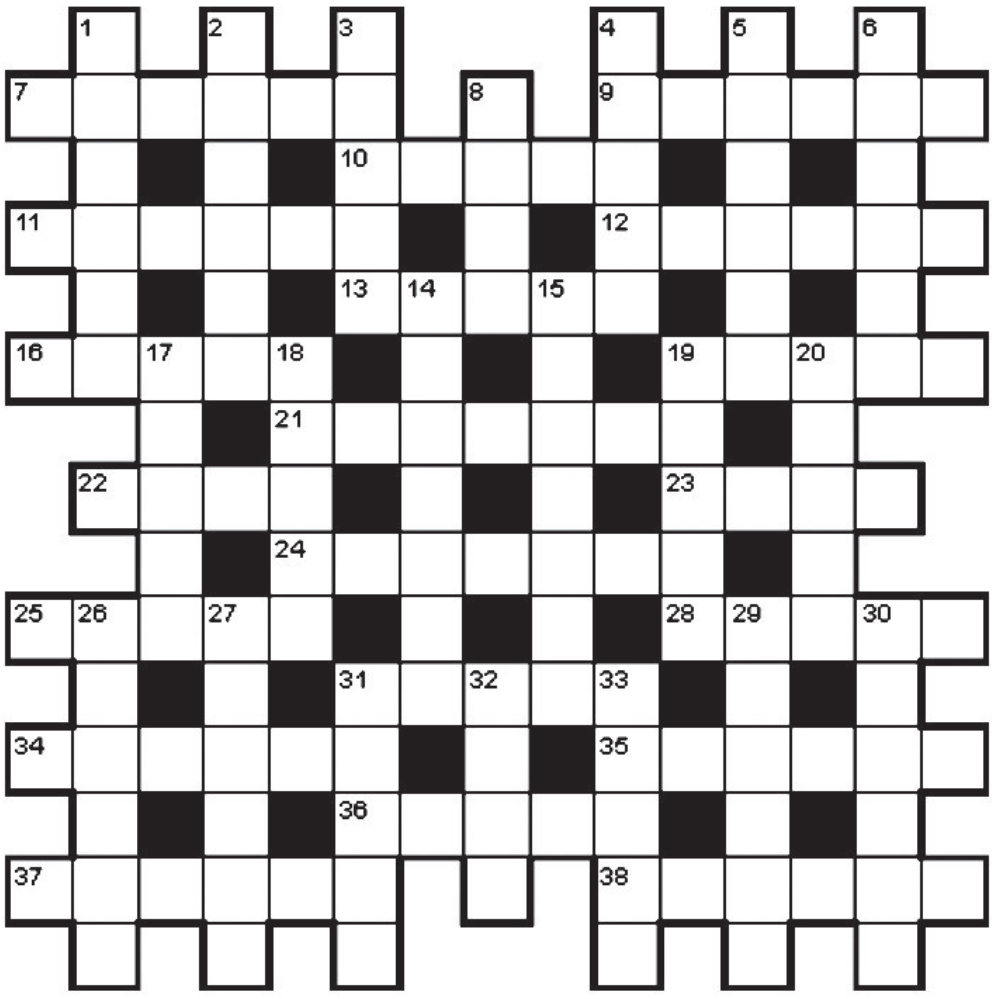

По горизонтали: **7**. Столярный инструмент. **9**. Совокупность предметов какой-либо области применения. **10**. Бурное ненастье с дождём. **11**. Игра, состоящая в написании стихотворений на заданные рифмы. **12**. Капитан несамоходного судна. **13**. Родитель жены. **16**. Воодушевление, энтузиазм. **19**. Однородная смесь в виде тестообразной массы. **21**. Южное лекарственное растение. **22**. Овечья шерсть. **23**. Сплав олова со свинцом, применяемый для защиты от окисления. **24**. Несходство, различие в чём-нибудь. **25**. Комический рассказ. **28**. Вялый, безынициативный человек, растяпа. **31**. Автомобиль или трактор большой мощности для буксировки прицепов, платформ. **34**. Не имеющие устойчивого обеспечения интеллигенты, ведущие беспорядочную жизнь. **35**. Тропическое травянистое растение, содержащее эфирные масла. **36**. Дополнительное вознаграждение. **37**. Сосуд для богослужения. **38**. Открытая галерея, примыкающая к зданию.

По вертикали: **1**. В геометрии — часть плоскости, ограниченная замкнутой ломанной или кривой линией. **2**. Тёмно-синее красящее вещество, получаемое из сока тропических растений. **3**. Деревянная планка для обрамления картин. **4**. Непрозрачная акварельная краска. **5**. Восклицание, выражающее радость, удовлетворение при найденном решении сложной задачи. **6**. Разработанный план постройки, сооружения чего-нибудь. **8**. Комнатная собака с большой круглой головой. **14**. Самый большой материк Земли. **15**. Щель, узкое углубление на поверхности. **17**. Сочный съедобный плод каких-нибудь деревьев. **18**. Борзые собаки, принадлежащие одному хозяину. **19**. Оружие с длинным прямым клинком. **20**. Тот, кто даёт оценку кому-чему-нибудь. **26**. Количество созревших злаков, плодов, грибов. **27**. Заем в денежной или товарной форме. **29**. Созвездие северного полушария неба. **30**. Кушанье или напиток в количестве, рассчитанном на одного человека. **31**. Военный лагерь, окружённый вместо стены телегами. **32**. Узкие и тонкие дощечки клинообразного сечения для покрытия крыши. **33**. Основное понятие математики — величина, при помощи которой производится счёт.

ПРИКОЛИСЬ!

Помогите, люди добрые, кто чем не шутит...

• • •

Вадиму нравится Олеся,
Олесе нравится Вадим.
А я смотрю на них обоих,
И мне не нравится никто.

• • •

В жизни главное — не лениться. Захотел поспать — поспи!

• • •

Жили у бабуси два обычных гуся. Один серый, другой серый... прям как твои будни!

• • •

Жена попросила разобраться с игрушками, в которые дети уже не играют. Потренькал на детском синтезаторе, собрал пазл, построил башню, поиграл в танковый бой. Жена сказала, что уберёт сама.

• • •

Отпущенные грехи всегда возвращаются к своим хозяевам.

• • •

— Что беспокоит?
— Я слышу мерзкие голоса.
— Какие?
— Ну вот! Опять!

• • •

Мужик припарковал машину, ушел. Возвращается, видит: багажник всмятку. Впадает в ступор. И вдруг замечает листок бумаги, подсунутый под стеклоочиститель. Разворачивает и читает: «Сейчас на меня смотрят десятки людей. Они думают, что я пишу в этой записке свой адрес или телефон. Идиоты!»

• • •

Храбрый человек должен уметь быстро бегать. Так, на всякий случай...

• • •

— Ох уж эта моя популярность... Опять поклонницы, автографы.
— Блин, Петрович, задолбал, расписывайся уже в ведомости и отойди от кассирши, другие тоже хотят зарплату получить.

• • •

Когда я ругаюсь со своей женой, то мы как группа на концерте — начинаем с нового материала, а заканчиваем лучшими хитами...

• • •

Я просто зашёл на Википедию, а очнулся только спустя пару часов с несколькими десятками открытых вкладок.

• • •

— Мы с тобой за эти годы уже как одно целое стали...
— Конечно! Знаешь, как я устаю, когда ты работаешь?..

• • •

Уже неделю не могут остановить девочку, которая прыгает на батуте в комнате с натяжным потолком.

• • •

— Я потерял надежду, что найду банку колы с моим именем.
— Не сдавайся, Синклитий! Просто не сдавайся...

• • •

Каждый раз, когда девушка отказывает в свидании хорошему парню, где-то в мире рождается котёнок, который будет жить у неё после сорока...

• • •

Не по Хуану сомбреро...

РЕЗОНАНС N° 19 |1257 12+
Общественно-политическая газета зарегистрирована в Уральском региональном управлении Роскомпечати. Регистрационное свидетельство № Е-0065 от 26.06.96 г. Учредитель, главный редактор — В.М. Овинов. Издатель — ИД «Резонанс»

Адрес издателя и редакции: 624220, Свердловская область, г. Нижняя Тура, ул. Свердлова, 135 (район центральной вахты).
Мнения авторов публикуемых материалов не всегда совпадают с позицией редакции. За содержание рекламы и объявлений редакция ответственности не несет. Материалы, отмеченные знаком ₽, публикуются на правах рекламы. Газета отпечатана в типографии ООО «Ситипресс», 623751, г. Реж, ул. О. Кошевого, 16. Время подписания в печать по графику – 20:00, фактически – 20:00. Тираж 5500 экз. Заказ № 3283.

Главный редактор 8 (34342) 9-81-04
Исполнительный директор 8 (34342) 9-93-50
Корреспонденты 8 (34342) 9-81-05
Дизайнеры 8 (34342) 9-81-06
Отдел рекламы и объявлений 8 (34342) 2-46-84
8 (909) 012-27-49

33 комода мебельмаркет
Акция действует с 1 мая по 15 июня 2016 года
НОВОЕ ДОМОЙ СТАРОЕ НА ДАЧУ
Диван «Джерри-2»
8 990₽
Ткань «Париж 7717/2»
Н. Тура, Ленина, 108
ТЦ «Красная горка», цокольный этаж
(34342) 99-386
33komoda.ru
Подробности уточняйте у продавцов-консультантов или на сайте

ИНТЕРНЕТ МАГАЗИН
www.emex.ru
- с гарантией качества
- за минимальный срок
- запчасти ко всем иномаркам
- самые низкие цены в городе
e
EMEX
автозапчасти вовремя
Лесной, ТЦ «15», Ленина, 86

МОНТАЖ пластиковых окон и балконов
Планета ОКОН
Раздвижные ЛОДЖИИ БАЛКОНЫ
от 12 000 руб.
от 20 000 руб.
МЕЖКОМНАТНЫЕ ДВЕРИ
МДФ, ПВХ, ЭКОШПОН, ШПОН, ФУРНИТУРА «ПАЛЛАДИУМ»
СЕЙФ-ДВЕРИ
«БУЛЬДОРС», «СИДОРОВ» и др.
При заказе пластикового окна - москитная сетка и микропроветривание - В ПОДАРОК!
При заказе от 2-х и более окон - СКИДКИ от 5% до 10%
КРЕДИТ. ГАРАНТИЯ. РАССРОЧКА
г. Нижняя Тура, ул. Молодежная, 3. Тел.: 8(34342) 2-72-12, 8-912-255-03-77
пос. Ис, ул. Советская, 11, ТЦ, 2 эт. Тел.: 8-912-255-03-77

ОКНА плюс
Новый адрес! ул. Ленина, д.76 (вход с левого торца здания)
Окна из ПВХ и массива дерева
Жалюзи, Рольставни
алюминиевые Лоджии,
Двери межкомнатные и сейф-двери
натяжные Потолки
Светильники, Люстры
РЕМОНТ квартир и помещений
Скидки! Рассрочка! Кредит!
4-28-78
8-950-207-15-78

ДЕНЬГИ ДО ЗАРПЛАТЫ!
СЕТЬ ОФИСОВ МИКРОФИНАНСИРОВАНИЯ
Проще, чем занять у соседа!
г. Лесной ост. комплекс — Ленина, 40; ТЦ «СИТИ» М.-Сибиряка, 49; м-н «МАГНИТ» Мира, 7
г. Лесной Белинского, 48 напротив магазина «Центральный»; м-н «АЛИСКА» Ком. проспект, 27
г. Нижняя Тура ТЦ «77», «МОНЕТКА»; м-н «ТОВАРЫ ДЛЯ ДОМА», Скорынина, 6; ТЦ «25» «МОНЕТКА», Ильича, 2а,
г. Нижняя Тура Усошина, 2 (2 эт.); м-н «МАГНИТ» Говорова, 3; м-н «МАГНИТ», 35-й кв., Калинина, 10
8-800-555-22-08 звонок бесплатный
наш сайт: M-FINANCE.COM.RU
МФО «ИнвестПроект»: сеть офисов микрофинансирования. Лицензия Минфина РФ 2110666000203

Колесо желаний Teplowin
ДАРИМ ПОЛЕЗНЫЕ ПОДАРКИ КАЖДОМУ ПОКУПАТЕЛЮ ОКОН TEPLOWIN ESTETIC*!
* подробности в офисах продаж
ОКНА ЛОДЖИИ БАЛКОНЫ ДВЕРИ
Teplowin оконные системы
www.teplowin.online
Лесной ул. Мира, 7а (2 этаж) 9-88-04 8 (900) 209-88-04 8 (902) 261-22-12
Ком.просп.,27 (вход в арку) 9-85-50 8 (922) 222-66-59 8 (908) 909-77-33

для организаций и физических лиц
БУРЕНИЕ АРТЕЗИАНСКИХ СКВАЖИН
ГАРАНТИЯ ДО 5 ЛЕТ!
Используем только сертифицированную питьевую обсадную трубу ПНД (цвет – голубой).
Бурим в любых труднодоступных местах и грунтах.
Предоставляем пакет документов.
Оказываем услуги по подбору, продаже, монтажу систем автономного водоснабжения.
Всегда в наличии скважинные насосы.
Быстро, качественно, недорого, беспроцентная рассрочка. Приобретем буровой инструмент: новый, б/у.
Возможно бурение мелкогабаритной буровой установкой.
ПЕСОК, ЩЕБЕНЬ, ОТСЕВ
Сделать заявку можно по телефонам:
8 (34342) 98-3-22 (звонок бесплатный),
8-953-001-4101, 8-912-659-9495
8-800-333-1907 звонок бесплатный

РОЗЫ, ХРИЗАНТЕМЫ, ЛИЛИИ, ГВОЗДИКИ, ГЕРБЕРЫ
ШАРИКИ С ГЕЛИЕМ К ВЫПУСКНЫМ ПО САМЫМ НИЗКИМ ЦЕНАМ
Цветочный магазин by Semen Tyulyuk
+79089172059

Общество «Трезвость и здоровье» приглашает на
КОДИРОВАНИЕ
от алкогольной, пищевой зависимости по методу Довженко.
Обращаться: г. Качканар, тел.: 8 (922) 200-55-64

издательский дом РЕЗОНАНС
РЕКЛАМА В ГАЗЕТЕ «РЕЗОНАНС»
Нижняя Тура, Свердлова, 135. 8 (34342) 2-46-84; 8 909 012-27-49, электронная почта: rek@rezonans92.ru