9 772077 801002

Реклама 16+

ГОРОДСКИЕ ВЕСТИ 16+

ЕЖЕНЕДЕЛЬНИК ПЕРВОУРАЛЬСКА | №20 (528) | 23 МАЯ 2019 г. | РАСПРОСТРАНЯЕТСЯ БЕСПЛАТНО | ЕСТЬ ИНТЕРЕСНАЯ НОВОСТЬ? СООБЩАЙ: 64-74-94, (982) 717-57-43, (982) 717-59-04

ВСЕ НОВОСТИ НА САЙТЕ GORODSKIEVESTI.RU

ЗАЙМЫ ПЕНСИОНЕРАМ

ГОРОДСКОЙ ФИНАНСОВЫЙ ЦЕНТР

Первоуральск, ул. Трубников, 33/20

gorodfinance.ru
8 800 555 49 48
(звонок бесплатный)

Честно, без страховок!

КПК «Городской» | Работаем на основании 190-ФЗ от 18.07.2009 | ОГРН 1106625001680
Услуги только для пайщиков. Об условиях вступления в кооператив можно узнать в офисе.

Вся мебель здесь. Найди свою.
ЛАБИРИНТ ЦЕНТР УЮТА

НАШИ ХИТЫ ДЛЯ ВАС!

УЛ. ПАПАНИНЦЕВ, 6
ТЕЛ. (343) 363-01-20

В РАССРОЧКУ НА 10 МЕСЯЦЕВ
БЕЗ ПЕРВОГО ВЗНОСА И ПЕРЕПЛАТЫ

В НАЛИЧИИ! ДОСТАВКА СРАЗУ ПОСЛЕ ЗАКАЗА

ТВ-тумба ФЛОРА 5149 ₽ 515 ₽ мес.
Кровать СОФИЯ 1.4 + Матрас REAL SIMPLE 9441 ₽ 944 ₽ мес.
Диван ПОЛО СТАЙЛ 8999 ₽ 899 ₽ мес.
Кухня СОФИЯ 2.1 11999 ₽ 1199 ₽ мес.
Подробности по тел.

И еще более 80000 выгодных предложений на сайтах: лабиринт96.рф и labirint96.ru

евро полимер
ОКНА • БАЛКОНЫ
монтаж в подарок!
Балконы Радуга
ДВЕРИ входные межкомнатные
КРЫША ▸ ВЫНОС
Балконы на 1 этаже
63-93-22
пр. Космонавтов, 15 (за ТЦ «Марс»)

ОКНА VEKA АРСЕНАЛ·А®
ВСЕГДА НА СОЛНЕЧНОЙ СТОРОНЕ!
Трубников, 18, 66-25-25, 66-44-44
БАЛКОНЫ • ЛОДЖИИ • ДВЕРИ

г. Первоуральск, ул. Ленина, 2
тел. 24-05-18
мебельный магазин Чайка
КУХНИ по вашим размерам
Бесплатный 3D-проект
Из экологичных материалов (производство Австрии)
Гарантия 3 года
ПН-ВС: 10.00-19.00 Без перерывов

АллатРа
Книга, изменяющая мир
Скачать бесплатно можно тут: allatra.tv

стоматологический салон ЕВРО-ДЕНТ
Приходите к нам за улыбкой!
www.evrodent-stom.ru
64-94-99
ТЕРАПИЯ
• лечение и реставрация зубов
• запечатывание фиссур
• удаление зубного камня
• отбеливание
ОРТОПЕДИЧЕСКИЕ УСЛУГИ
• протезирование съемное
• протезирование несъемное
• бюгельное протезирование
• виниры
ПРОФЕССИОНАЛЬНАЯ ЧИСТКА ВСЕХ ЗУБОВ 2000 ₽ СТРАЗ В ПОДАРОК
ОТБЕЛИВАНИЕ ВСЕХ ЗУБОВ 5000 ₽
Наш адрес и контактный телефон:
г. Первоуральск, ул. Физкультурников, 5
8 (908) 912-63-64 (вход со стороны стадиона)
ЕСТЬ ПРОТИВОПОКАЗАНИЯ. НЕОБХОДИМА КОНСУЛЬТАЦИЯ СПЕЦИАЛИСТА

магазин «ЮБИЛЕЙНЫЙ»
ИП Зотова Е.Л.
Нарядные платья и блузки
Юбки, брюки
Детские нарядные платья
Колготки, чулки, гольфы
Мужские рубашки, поло
Кожгалантерея
Парфюм
без выходных
пр. Ильича, 39/1, тел. 24-90-95

КОМПАНИЯ УД уютный дом
8-982-655-22-56
27-13-77
Производство ПЛАСТИКОВЫХ ОКОН с использованием известного профиля MONTBLANC window
ОСТЕКЛЕНИЕ и УТЕПЛЕНИЕ балконов и лоджий, внутренняя и внешняя отделка, вынос
Балконы на первом этаже
Входные металлические СЕЙФ-ДВЕРИ и МЕЖКОМНАТНЫЕ ДВЕРИ
АКРИЛОВЫЕ ПОДОКОННИКИ
РЕМОНТ окон, откосов, подоконников
Гарантийное и послегарантийное ОБСЛУЖИВАНИЕ
При заказе балкона обшивка снаружи сайдингом - по цене пластика
ОКНА в коттеджи по оптовым ценам
Рассрочка БЕЗ ПРОЦЕНТОВ
НОВИНКА! Балконы "ПАЛИТРА"
Противовзломная ФУРНИТУРА по цене обычной. Зимнее проветривание и москитная сетка в ПОДАРОК.
Пятикамерный профиль по ЦЕНЕ ТРЕХКАМЕРНОГО
БЕСПЛАТНО: замеры, вызов мастера, оформление заказа на дому

ПРОФЕССИОНАЛЬНЫЙ СЕРВИСНЫЙ ЦЕНТР
РЕМОНТ
• ХОЛОДИЛЬНИКОВ
• СТИРАЛЬНЫХ МАШИН
• НОУТБУКОВ
Качество
• Гарантия • Выезд
8 (953) 384-00-00

Автолюбители создали собственную интерактивную карту дорог

Активисты сообщества автомобилистов Первоуральска «Взаимопомощь на дорогах» решили создать собственную интерактивную карту, где любой желающий может отметить проблемный участок дорог, который не заметили чиновники. По словам автолюбителей, на карте можно отметить ямы, неровности, места, где нет асфальта, — «все то, что портит жизнь автомобилю и автомобилисту». Активисты клуба хотят, чтобы на проблемные участки дорог обратили внимание городские власти.

Народную интерактивную карту автомобилисты решили создать после того, как администрация Первоуральска сделала карту, где отмечены участки дорог, которые будут ремонтировать в 2019 году.

— Администрация не дала возможности людям сказать, где нужен ремонт. Этот шаг для того, чтобы получился диалог. Все-таки интерактивные карты — это не монолог. А в случае с картой администрации получился именно он. Уведомили о ремонте, просто не в виде списка, а в виде карты, — пояснили нам автолюбители.

Чтобы изучить карту и внести свою информацию, зайдите на сайт gorodskievesti.ru

Главный архитектор Первоуральска уволился

Начальник Управления архитектуры и градостроительства администрации Первоуральска Николай Седлер уволился по собственному желанию. Как сообщают журналисты интернет-газеты Shaytanka.ru, комментировать причину своего ухода главный архитектор отказался. Имя Седлера уже пропало с сайта мэрии — в строке «начальник Управления» стоит прочерк.

«В администрации пояснили, что сейчас исполняющим обязанности начальника Управления архитектуры является Галина Чухарева. Судя по официальному сайту мэрии, она раньше работала в Управлении главным специалистом, но об опыте работы и образовании нет никакой информации. В администрации отметили, что квалификация Галины Чухаревой соответствует занимаемой должности», — пишут корреспонденты «Шайтанки».

Николай Седлер приступил к своим должностным обязанностям в декабре 2018 года. По неофициальным данным, он решил покинуть пост в мэрии во время судебного слушания по делу Константина Гартмана, который занимал пост главного архитектора Первоуральска с 2014-го по 2018 год.

Рыли траншею — повредили деревья

Вырубка берез в Корабельной роще не связана со строительством храма

Работа строительной техники в Корабельной роще Первоуральска никак не связана со строительством в ней храма — заявили в администрации Первоуральска. Там «Облкоммунэнерго» прокладывает кабель до Центра детского творчества. Об этом сообщило ИА «Уралинформбюро». Члены Общественной палаты, которые пришли проверить, действительно ли вырубают деревья, массовых вырубок не увидели. Даже вырытой траншеи на месте уже не оказалось — рабочие ее закопали.

ЯРОСЛАВА МОДИНА

Фото с сайта Shaytanka.ru

Так выглядела траншея, когда ее заметили горожане. Говорят, рабочие закопали ее утром 17 мая.

16 мая в соцсетях появилась новость о том, что в Корабельной роще начали строить храм и вырубать деревья. Информация о начале строительных работ первоуральцам не понравилась, особенно на фоне массовых протестов в Екатеринбурге — против строительства храма Святой Екатерины в сквере около театра Драмы.

17 мая по просьбе жителей города рощу проверили представители местной и региональной Общественной палаты. Об этом сообщили журналисты интернет-газеты Shaytanka.ru. Также в рощу приехали настоятель прихода во имя Евгения Боткина Иоанн Парамонов и староста прихода Светлана Богодяш. Они пояснили, что на самой границе участка, предназначенного под храм, будет стоять столб освещения. А сотрудники электроснабжающей компании рыли траншею под линию электропередачи — в это время они и могли повредить деревья. Как говорят общественники, порубочного билета у рабочих не было.

— Мы получили информацию, что здесь строят храм, роща вырублена. Вот решили проверить и обсудить возможный урон в ходе строительства, — прокомментировал член Общественной палаты Первоуральска, председатель комиссии Общественного контроля Владимир Плюснин. — Видно, что ничего такого тут нет. Отсутствие массовой вырубки мы зафиксировали.

Строительство храма представители прихода не отрицают. Светлана Богодяш рассказала, что приходу принадлежит пустырь площадью 1400 квадратных метров — его передал собственник в безвозмездное пользование на 10 лет.

— Мы готовы к диалогу с властью и общественностью, — сказал настоятель прихода Иоанн Парамонов. — Сегодня приход ставит вопрос, связанный с облагораживанием территории рощи, — это и компенсация в случае нанесения ущерба, и соответствие архитектурному облику. Но строительства пока нет. Мы сейчас еще согласуем проект здания в Управлении архитектуры.

Проект благоустройства Корабельной рощи в январе 2019 года был включен в список предложений, претендующих на включение в программу «Формирование комфортной городской среды на 2020 год». Он, в частности, предусматривал обустройство зон активного и тихого отдыха горожан, площадок для выгула собак, тропиночной сети и велодорожек. В эскизе, размещенном на сайте мэрии Первоуральска, никакого храма нет.

— Сделаем запрос в администрации по поводу разрешения на строительство, это первое. Второе — порубочных билетов у подрядчика не было, это нарушение, — подвел итоги осмотра Владимир Плюснин. — Мы предлагаем провести инвентаризацию фонда зеленых насаждений — посчитать их породный и возрастной состав. Опыт есть, масштабно мы делали это в 2005 году. В 2017 году мы провели инвентаризацию силами общественной организации «Первоуральцы». Если что-то вырубят при будущем строительстве — будем решать, кто компенсирует это: заказчик, город или общественность.

Реклама 16+

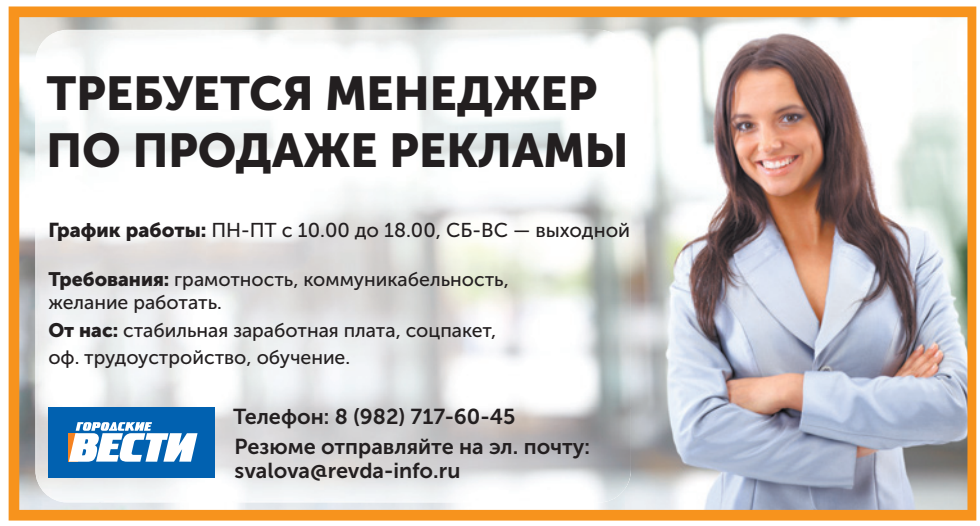

ПН

27 мая 2019 г.

ТНТ • 20.00
Х/ф «Толя-робот» (16+)

ПЕРВЫЙ

05.00 Доброе утро
09.00 Новости
09.20 «Сегодня 27 мая. День начинается» (6+)
09.55 «Модный приговор» (6+)
10.55 «Жить здорово!» (16+)
12.00 Новости
12.15 «Время покажет» (16+)
15.00 Новости
15.15 «Давай поженимся!» (16+)
16.00 «Мужское/Женское» (16+)
17.00 «Время покажет» (16+)
18.00 Вечерние Новости
18.25 «Время покажет» (16+)
18.50 «На самом деле» (16+)
19.50 «Пусть говорят» (16+)
21.00 «Время»
21.30 Т/с «Коп» (16+)
23.30 «Большая игра» (12+)
00.30 «Познер» (16+)
01.30 Т/с «Агент национальной безопасности» (16+)
02.25 «Модный приговор» (6+)

РОССИЯ-1

05.00 «Утро России»
09.00 Вести
09.25 «Утро России»
09.55 «О самом главном» (12+)
11.00 Вести
11.25 Вести. Местное время
11.45 «Судьба человека с Б.Корчевниковым» (12+)
12.50 «**60** Минут» (12+)
14.00 Вести
14.25 Вести. Местное время
14.45 «Кто против?» (12+)
17.00 Вести. Местное время
17.25 «Андрей Малахов. Прямой эфир» (16+)
18.50 «**60** Минут» (12+)
20.00 Вести
20.45 Вести. Местное время
21.00 Т/с «Всё могло быть иначе» (12+)
23.20 «Вечер с Владимиром Соловьёвым» (12+)
02.00 Т/с «Нити судьбы» (12+)

МАТЧ-ТВ

09.00, 10.25, 13.00, 15.15, 17.50, 00.10 Новости
09.05, 15.20, 20.55, 01.25 Все на Матч!
10.30 Формула-1. Гран-при Монако (0+)
13.05 Хоккей. ЧМ 1/2 ф. (0+)
15.40 Хоккей. Чемпионат мира. Матч за 3-е место (0+)
17.55 Хоккей. ЧМ. Финал (0+)
20.35 Спец. репортаж (12+)
21.30 Баскетбол. Единая лига ВТБ 1/2 финала. «Химки» - УНИКС (Казань) (0+)
00.15 «Тотальный футбол» (12+)
02.00 Футбол. Кубок Испании. Финал. «Барселона» - «Валенсия» (0+)
04.10 Смешанные единоборства. Bellator. П. Фрейре против Р. Скоупа (16+)
06.10 Футбол. Российская Премьер-лига (0+)

КУЛЬТУРА

06.30, 07.00, 07.30, 10.00, 15.00, 19.30, 23.45 Новости
06.35 «Пешком...»
07.05, 20.05 «Правила жизни»
07.35 «Театральная летопись»
08.00 Т/с «Сита и Рама»
08.45 Д/с «Первые в мире»
09.00, 22.40 Т/с «Испытание невиновностью»
10.15 «Наблюдатель»
11.10, 01.15 XX век. «Где б ни был я... Поет Владимир Атлантов»
12.20 Власть факта. «Демографический фактор истории»
13.00 «Вячеслав Шалевич. Линия жизни»
14.00 Д/ф «Бру-на-Бойн. Могильные курганы в излучине реки»
14.15 Д/ф «Загадка ЛК-1. Леонид Куприянович»
15.10 «На этой неделе... 100 лет назад»
15.40 «Агора» Ток-шоу
16.40 Х/ф «Рожденная революцией»
18.15 Д/ф «Испания. Тортоса»
18.45 Власть факта. «Демографический фактор истории»
19.45 «Главная роль»
20.30 «Спокойной ночи, малыши!»
20.45 Кто мы? «Женское лицо России»
21.15 Д/ф «Неизвестная планета Земля»
22.00 «Сати. Нескучная классика...»
00.05 «Магистр игры»
00.35 Власть факта. «Демографический фактор истории»
02.25 Д/ф «Испания. Тортоса»

ТНТ

07.00 «ТНТ. Best» (16+)
09.00 «Дом-2. Lite» (16+)
10.15 «Дом-2. Остров любви» (16+)
11.30 «Бородина против Бузовой» (16+)
12.30 «Спаси свою любовь» (16+)
13.30 Х/ф «СашаТаня» (16+)
15.00 Т/с «Универ. Новая общага» (16+)
17.00 Т/с «Интерны» (16+)
17.30 Т/с «Интерны» (16+)
18.00 Т/с «Интерны» (16+)
18.30 Т/с «Интерны» (16+)
19.00 Т/с «Интерны» (16+)
19.30 Т/с «Интерны» (16+)
20.00 Х/ф «Толя-робот» (16+)
21.00 «Где логика?» (16+)
22.00 «Однажды в России» (16+)
23.00 «Дом-2. Город любви» (16+)
00.00 «Дом-2. После заката». Спецвключение (16+)

СТС

06.00 «Ералаш»
06.55 М/ф «Синдбад. Легенда семи морей» (12+)
08.30 М/с «Том и Джерри» (0+)
09.00 «Уральские пельмени. СмехBook» (16+)
10.10 М/ф «Angry Birds в кино» (6+)
12.05 Х/ф «Джон Картер» (12+)
14.40 Т/с «Ивановы-Ивановы» (16+)
20.00 Т/с «Сеня-Федя» (16+)
21.00 Х/ф «Бросок кобры» (16+)
23.20 «Кино в деталях с Фёдором Бондарчуком» (18+)
00.20 Т/с «Пока цветёт папоротник» (16+)
01.25 Х/ф «Смотрите, кто заговорил» (0+)
03.00 «Мистер и миссис Z» (12+)
03.25 Х/ф «Лучше не бывает» (12+)
05.30 «**6** кадров» (16+)

ОМВД Первоуральска возглавил начальник свердловского бюро Интерпола

В Первоуральске назначен новый врио начальника полиции. Им стал начальник отдела Национального центрального бюро Интерпола ГУ МВД России по Свердловской области подполковник Андрей Черников. Его имя с указанием новой должности уже появилось на сайте Главного управления МВД России по Свердловской области.

Как сообщают журналисты «Правды УрФО», прежний врио начальника отдела Владимир Хомяков ушел в отпуск. На постоянной основе Владимир Хомяков служит в должности заместителя начальника полиции. Врио руководителя ОМВД Первоуральска Хомяков был назначен в ноябре 2018 года. Он заменил Олега Грехова.

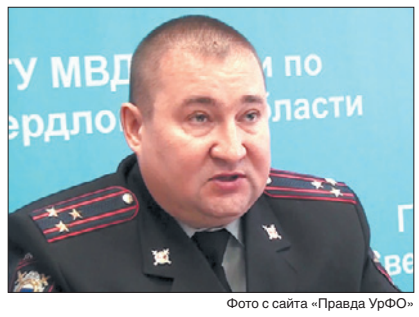

Фото с сайта «Правда УрФО»

Андрей Черников

Напомним, Олег Грехов был отстранен от должности на период расследования уголовного дела — 7 ноября 2018 года его задержали по подозрению в коррупции.

Мэрия, педагоги и дети высадили деревья у детсадов и школ

Администрация Первоуральска купила 1000 саженцев ели, рябины, липы, сосны и березы. Их начали высаживать 21 мая. Новые деревца появились во дворах школ и детских садов. Вместе с педагогами и детьми деревья высаживали глава города Игорь Кабец и его заместители.

— Выбрали деревья, устойчивые к нашему климату, которые лучше приживутся. Педагогический состав, родительские комитеты и сами ребята приняли участие в озеленении. Такая акция важна не только для того, чтобы у ребят было как можно больше зеленых насаждений, но и для того, чтобы они научились ценить природу, — рассуждает глава Первоуральска.

Замглавы администрации по ЖКХ Артур Гузаиров и ребята из военно-патриотического клуба «Разведка» высадили около двух десятков елей у школы №2.

— Я сам выпускник школы №2, и мне было важно принять участие в этой акции. К юбилею школы планируется создать на ее территории «Аллею выпускников». Сегодняшняя акция — первый шаг к ее созданию, — сказал Артур Гузаиров.

Тепла не будет до выходных

Теплая погода вернется в Первоуральск не раньше 27 мая — утверждают специалисты Уралгидрометцентра. Всю оставшуюся неделю ожидается переменная облачность и осадки. Ночью возможны заморозки.

— Сейчас на территорию Свердловской области идут потоки с севера, — говорит начальник отдела метеорологических прогнозов Уралгидрометцентра Анна Мишарина.

Сегодня, в четверг, — пожалуй, самый теплый день за эту неделю. По словам специалистов Уралгидрометцентра, завтра снова придет холодный фронт. И только в понедельник днем воздух прогреется до +20 °С.

Фото предоставлено общественным движением «Город первых»

В лесопарковой зоне первоуральцы собирали стекло, пластик и даже остатки мебели и техники. За крупногабаритный мусор участникам квеста начисляли дополнительные баллы.

«Чистые игры»: горожане собрали полторы тонны мусора в лесу за политехникумом

92 первоуральца приняли участие во всероссийском экологическом турнире «Чистые игры». Генеральная уборка прошла в лесопарковой зоне за политехникумом, в районе улицы Прокатчиков. Участники игры собрали 428 мешков бытовых отходов.

АЛЛА КАРПОВИЧ,
karpovich@gorodskievesti.ru

— Все, что собрали, — отдельно пластик, отдельно металл, отдельно стекло — увезет «ТБО Экосервис», — говорит активист движения «Город первых» Данила Шестаков. — И действительно, утилизирует так, как надо, то есть пустит во вторичную переработку.

В экологической битве приняли участие 25 команд. В самом начале турнира его участникам выдали перчатки, мешки и репелленты от клещей. На сбор мусора отводилось полтора часа. Перед командами стояла задача — собрать как можно больше отходов, рассортировать их и доставить до специально отведенного места, «склада». За каждый мешок собранного мусора участникам «Чистых игр» начисляли баллы.

— Я участвовала в составе команды от Совета молодежи ПНТЗ, — рассказывает Анжелика Никонорова. — В веселом и непринужденном формате, собирая и классифицируя отходы, всего за полтора часа очистили территорию. Ежегодные городские субботники до этого места не доберутся, а вот трудолюбивые руки активистов организации «Город первых» и их единомышленников — легко! Чистая победа над мусором!

Первое место в «Чистых играх» заняла команда ПНТЗ, цех №58 — четыре человека собрали 150 килограммов мусора. На втором месте команда «Ленты». Бронза у команды «Экорус». Победители соревнований получили в подарок фитнес-браслеты, толстовки от «Города первых» и сертификаты от спонсоров.

— Мы гордимся, что больше сотни первоуральцев поддержали такую инициативу, как массовый экологический квест, — говорят организаторы соревнований. — А со своей стороны обещаем, что «Чистые игры» в Первоуральске станут доброй традицией.

Реклама 16+

Прогноз погоды на неделю

24-30 мая

24 мая Пятница	+10°	+1°
25 мая Суббота	+7°	-1°
26 мая Воскресенье	+10°	-1°
27 мая Понедельник	+20°	+4°
28 мая Вторник	+23°	+13°
29 мая Среда	+18°	+13°
30 мая Четверг	+20°	+10°

Магнитные бури не прогнозируются

ВТ

28 мая 2019 г.

Первый • 00.03
«Вечерний Ургант» (16+)

ПЕРВЫЙ

05.00 Доброе утро
09.00 Новости
09.20 «Сегодня 28 мая. День начинается» (6+)
09.55 «Модный приговор» (6+)
10.55 «Жить здорово!» (16+)
12.00 Новости
12.15 «Время покажет» (16+)
15.00 Новости
15.15 «Давай поженимся!» (16+)
16.00 «Мужское/Женское» (16+)
17.00 «Время покажет» (16+)
18.00 Вечерние Новости
18.25 «Время покажет» (16+)
18.50 «На самом деле» (16+)
19.50 «Пусть говорят» (16+)
21.00 «Время»
21.30 Т/с «Коп» (16+)
23.30 «Большая игра» (12+)
00.30 «Вечерний Ургант» (16+)
01.00 Т/с «Агент национальной безопасности» (16+)
02.00 «Модный приговор» (6+)

РОССИЯ-1

05.00 «Утро России»
09.00 Вести
09.25 «Утро России»
09.55 «О самом главном» (12+)
11.00 Вести
11.25 Вести. Местное время
11.45 «Судьба человека с Б.Корчевниковым» (12+)
12.50 «**60** Минут» (12+)
14.00 Вести
14.25 Вести. Местное время
14.45 «Кто против?» (12+)
17.00 Вести. Местное время
17.25 «Андрей Малахов. Прямой эфир» (16+)
18.50 «**60** Минут» (12+)
20.00 Вести
20.45 Вести. Местное время
21.00 Т/с «Всё могло быть иначе» (12+)
23.20 «Вечер с Владимиром Соловьёвым» (12+)
02.00 Т/с «Нити судьбы» (12+)

МАТЧ-ТВ

09.00, 10.55, 15.20, 18.25, 20.50 Новости
09.05, 15.30, 18.30, 01.35 Все на Матч!
11.00 «РПЛ 2018/2019. Как это было» (12+)
12.00 Футбол. РПЛ. «Зенит» (СПб) - ЦСКА (0+)
14.00 Спец. репортаж (12+)
14.20 «Тотальный футбол» (12+)
16.20 Волейбол. ЛН. Женщины. Россия - Германия (0+)
19.00 Смеш. единоборства. Bellator. Б. Примус против Т. У. Кампоса (16+)
21.00 Баскетбол. Единая лига ВТБ 1/2 финала. «Зенит» (Санкт-Петербург) - ЦСКА (0+)
23.35 «Церемония закрытия сезона КХЛ 2018/19» (12+)
02.00 Х/ф «Проклятый Юнайтед» (16+)

КУЛЬТУРА

06.30, 07.00, 07.30, 10.00, 15.00, 19.30, 23.45 Новости культуры
06.35 «Пешком...» Москва Станиславского
07.05 «Правила жизни»
07.35 «Театральная летопись»
08.00 Т/с «Сита и Рама»
08.45 Д/с «Первые в мире»
09.00, 22.40 Т/с «Испытание невиновностью»
10.15 «Наблюдатель»
11.10 XX век. «Александра Пахмутова. Страницы жизни»
12.20 «Тем временем»
13.10 Д/ф «Николай Пржевальский. Экспедиция длиною в жизнь»
14.10 Д/ф «Неизвестная планета Земля»
15.10 «Эрмитаж»
15.40 «Белая студия»
16.30 Х/ф «Рожденная революцией»
17.55 Концерт
18.40 «Тем временем»
19.45 «Главная роль»
20.05 «Правила жизни»
20.30 «Спокойной ночи, малыши!»
20.45 Кто мы? «Женское лицо России»
21.15 Д/ф «Неизвестная планета Земля»
22.00 «Искусственный отбор»
00.05 Д/ф «Поколение дворников и сторожей на рандеву с историей»
00.45 «Тем временем»
01.30 XX век. «Александра Пахмутова. Страницы жизни»
02.40 Д/ф «Бру-на-Бойн. Могильные курганы в излучине реки»

ТНТ

07.00 «ТНТ. Best» (16+)
09.00 «Дом-2. Lite» (16+)
10.15 «Дом-2. Остров любви» (16+)
11.30 «Бородина против Бузовой» (16+)
12.30 «Спаси свою любовь» (16+)
13.30 Х/ф «СашаТаня» (16+)
15.00 Т/с «Универ. Новая общага» (16+)
17.00 Т/с «Интерны» (16+)
17.30 Т/с «Интерны» (16+)
18.00 Т/с «Интерны» (16+)
18.30 Т/с «Интерны» (16+)
19.00 Т/с «Интерны» (16+)
20.00 Х/ф «Толя-робот» (16+)
21.00 «Импровизация» (16+)
22.00 «Шоу «Студия «Союз» (16+)
23.00 «Дом-2. Город любви» (16+)
00.00 «Дом-2. После заката». Спецвключение (16+)

СТС

06.00 «Ералаш»
06.40 М/с «Да здравствует король Джулиан!» (6+)
07.30 М/с «Три кота» (0+)
07.45 М/с «Приключения Вуди и его друзей» (0+)
08.30 М/с «Том и Джерри» (0+)
09.00 «Уральские пельмени. СмехBook» (16+)
10.20 Х/ф «Смотрите, кто заговорил» (0+)
12.20 Х/ф «Бросок кобры» (16+)
14.40 Т/с «Ивановы-Ивановы» (16+)
20.00 Т/с «Сеня-Федя» (16+)
21.00 Х/ф «Бросок кобры 2» (16+)
23.05 «Звёзды рулят» (16+)
00.05 Т/с «Пока цветёт папоротник» (16+)
01.05 Х/ф «Смотрите, кто заговорил 2» (0+)
02.35 Х/ф «Лучше не бывает» (12+)

Бывшему директору «Городского хозяйства» грозит до 10 лет лишения свободы

Первоуральский городской суд рассматривает дело о передаче земель Лесного хозяйства коммерческому предприятию. Сторона обвинения считает, что бывший директор «Городского хозяйства» Наталья Каргина присвоила полномочия Департамента лесного хозяйства. Чиновница заключила договор, по которому предприятие «Стальмаркет» получило в пользование на безвозмездной основе участок 7,5 гектара в Билимбаевском лесничестве. Земля использовалась как полигон для хранения отходов. Сейчас лес здесь садить нельзя — ущерб составил около 55 миллионов рублей. Об этом сообщают журналисты портала «Шайтанка.ру».

— Наталью Каргину обвиняют в том, что она совершила преступление, предусмотренное пунктом «в» ч. 3 ст. 286 УК РФ — это совершение должностным лицом действий, явно выходящих за пределы его полномочий и повлекших существенное нарушение прав и законных интересов граждан, охраняемых законом интересов общества и государства, если они совершены с причинением тяжких последствий, — пояснила помощник председателя первоуральского городского суда Татьяна Попова. — Санкция данной статьи предусматривает наказание от трех до десяти лет лишения свободы.

Прошлым летом городской суд уже рассматривал дело о передаче земель Лесного хозяйства под свалку бытовых отходов. В 2013 году экс-директор ПМУП «ПО ЖКХ» Юрий Балеевских передал полигон компании «Стальмаркет» на безвозмездной основе на восемь месяцев. Ущерб от его действий оценили в 125 миллионов рублей. Эту сумму взыскали с предприятия «Стальмаркет». А сам Юрий Балеевских заплатил штраф — 20 тысяч рублей.

Горожан развлекали квестами и концертами

Ночь музеев в ИКЦ получилась очень насыщенной

В рамках всероссийской акции 18 мая посетители Инновационного культурного центра проходили тематические квесты, посещали выставки, участвовали в театрализованных экскурсиях, общались с интересными людьми и выигрывали призы. И, конечно, ходили в музеи! Рассказываем как прошла всероссийская акция в Первоуральске.

ЯРОСЛАВА МОДИНА

Фото пресс-службы ИКЦ

В России «Ночь музеев» проводится с 2002 года. В ИКЦ акция впервые состоялась в прошлом году.

Первоуральцы могли увидеть в Центре сразу несколько выставок. Снимки для фотовыставки Российского географического общества «Россия глазами детей» делали ребята, которые участвовали в конкурсе «Самая красивая страна».

Также была организована фотовыставка сотрудника ИКЦ Вадима Шолохова «Полет глазами пассажира». Вадим много лет фотографировал Землю и облака из иллюминаторов самолетов и вертолетов.

Ревдинец Михаил Кудинов представил выставку моделей автомобилей — он коллекционировал их более сорока лет, и у него уже более шестисот моделей.

В Музее горнозаводской цивилизации первоуральцам рассказывали об истории становления уральской промышленности. А в «Музее камня» интересные факты о горных породах и минералах рассказывала сама Хозяйка Медной горы. Кстати, это не единственная отсылка к сказам Павла Бажова — организаторы Ночи музеев устроили квест «Пещера сказов», основанный на творчестве уральского писателя, и фотоквест «Найди Бажова», во время которого нужно было отыскать на территории ИКЦ не менее пяти меток, связанных с жизнью и творчеством писателя.

В рамках экспозиции «Музей камня» посетителям предлагали поучаствовать в мастер-классе и изготовить поделку из камня. Участники научились закатывать камень на специальном станке, чтобы он стал гладким, наносить рисунок при помощи бормашины и делать поверхности камешков шероховатыми, чтобы они лучше приклеивались друг к другу.

— В различных мастер-классах мы с детьми участвуем постоянно, — рассказала посетительница «Ночи музеев» Марина Кощеева. — Это интересно, как-то разнообразит нашу жизнь и, конечно, дополняет развитие ребят.

В то же время в ИКЦ прошли два концерта — Уральского народного оркестра и шоу барабанов «Ритмы планеты». Завершилась Ночь музеев розыгрышем призов от Инновационного культурного центра.

Назначен главный борец с коррупцией в Екатеринбурге

Отдел экономической безопасности и противодействия коррупции (ОЭБиПК) возглавил подполковник Сергей Ползунов. Полицейский приступил к исполнению обязанностей 20 мая. До этого Сергей Ползунов работал в УЭБиПК областного полицейского главка. Там он возглавлял один из отделов.

Должность, которую занял Ползунов, ранее была закреплена за Эдуардом Ворониным. В октябре 2018 года его заключили под стражу по обвинению в получении взятки, а в апреле 2019-го уволили из органов внутренних дел по отрицательным мотивам.

Помимо Воронина был арестован экс-замначальника свердловской полиции Владимир Романюк. Обоих повязали после обысков, прошедших в УМВД. Также сообщалось о задержании экс-начальника УЭБиПК областного главка Олега Курача.

Более 400 тысяч юных свердловчан отдохнут в санаториях

Летняя оздоровительная кампания-2019 в Свердловской области должна пройти на высоком уровне. Такую задачу губернатор Евгений Куйвашев поставил перед правительством региона и местными властями, сообщили «Уралинформбюро» в департаменте информационной политики Свердловской области.

«Мы ежегодно направляем большие средства на проведение летней кампании, чтобы как можно больше детей могли провести лето с пользой для здоровья. В 2019 году совокупный объем финансирования на организацию детского отдыха в регионе превысит 2,4 миллиарда рублей. Мы планируем, что свыше 400 тысяч детей смогут отдохнуть этим летом в лагерях, санаториях и на турбазах», — сказал глава Среднего Урала.

В первую очередь необходимо обеспечить комплексную подготовку всех объектов и сопутствующей инфраструктуры к приему детей. Это касается пожарной безопасности и антитеррористической защищенности, работоспособности всех систем оповещения. В зоне повышенного внимания — организация работы пищеблоков.

Реклама 16+

ЗАВОД ЭКСТРУЗИОННЫХ МАТЕРИАЛОВ
ЭКСТРОЛ
ООО «Завод экструзионных материалов "ЭКСТРОЛ"» требуются

- **Слесарь** по ремонту и обслуживанию систем вентиляции
  Требования: среднее профессиональное образование, опыт работы от 3 лет.
- **Электромонтер** по ремонту и обслуживанию электрооборудования
  Требования: среднее профессиональное образование.
- **Водитель** категорий С, Е
  Требования: водит. удостоверение кат. С, Е, опыт работы на межгороде, стаж без аварий не менее 10 лет
- **Кладовщик** на СГП
  Требования: среднее специальное образование, опыт работы от 3–х лет, знание программы 1С:8, порядка организации учета складских операций, правил хранения и отгрузки ТМЦ.

Условия: работа на стабильном предприятии, своевременная выплата з/п два раза в месяц, официальное трудоустройство.

Обращаться по тел.: 8 (912) 664-15-40, 8 (34397) 3-93-85, 8 (922) 165-55-57
Адрес: г. Ревда, ул. Нахимова, 1
(с 9.00 до 16.00)

ПЕРВОУРАЛЬСКИЙ НОВОТРУБНЫЙ ЗАВОД ВАКАНСИИ
ПНТЗ

СЛЕСАРЬ-РЕМОНТНИК з/плата от 30000 рублей
МАШИНИСТ КРАНА з/плата 26000 - 28000 рублей
СТРОПАЛЬЩИК з/плата 30000 рублей
РЕЗЧИК ТРУБ И ЗАГОТОВОК з/плата 21000-27300 рублей
СЛЕСАРЬ ПО РЕМОНТУ ПОДВИЖНОГО СОСТАВА з/плата 25000 рублей
МОНТЕР ПУТИ з/плата 20000 рублей
ТОКАРЬ з/плата 25000-41500 рублей
ОБРАБОТЧИК ПОВЕРХНОСТНЫХ ПОРОКОВ МЕТАЛЛА з/плата 27300 рублей
ОПЕРАТОР ПОСТА УПРАВЛЕНИЯ з/плата 30000 рублей
КОНТРОЛЕР В ПРОИЗВОДСТВЕ ЧЕРНЫХ МЕТАЛЛОВ з/плата 25100 рублей
КОНТРОЛЕР ИЗМЕРИТЕЛЬНЫХ ПРИБОРОВ И СПЕЦИАЛЬНОГО ИНСТРУМЕНТА з/плата 20000 рублей
Возможно обучение по профессиям

ПО ВОПРОСАМ ТРУДОУСТРОЙСТВА ОБРАЩАТЬСЯ В ОТДЕЛ ПОДБОРА ПЕРСОНАЛА:
г. Первоуральск, ул. Торговая, 1, заводоуправление, к.2, каб. 100
тел. 8 (3439) 27-21-29 vk.com/career.pntz

СТОМАТОЛОГИЧЕСКАЯ КЛИНИКА BRAVO!
www.stomatbravo.ru
КОМПЬЮТЕРНАЯ ТОМОГРАФИЯ высочайшего качества на Ленина, 6 для детей и взрослых
NEW!
Преимущества немецкого аппарата фирмы Sirona:
1) невысокая доза облучения
2) более качественные изображения
3) более точный диагноз
ул. Вайнера, 27А тел. 66-45-45
ул. Ленина, 6 тел. 66-44-03
ИМЕЮТСЯ ПРОТИВОПОКАЗАНИЯ НЕОБХОДИМА КОНСУЛЬТАЦИЯ

СМЕШНОЕ

- Воспитательница детского сада с десятилетнем стажем набила себе не руке три татушки три та та.

- — Хватит! Почему ты всегда со мной споришь?
— Да не спорю я с тобой...
— Вот опять!

НАМ НУЖЕН ЖУРНАЛИСТ!
Требования: хорошее знание русского языка, начитанность, грамотность, желание работать.
Профильное образование — не обязательно!
От нас: стабильная заработная плата, оф. трудоустройство, соцпакет, обучение.
ГОРОДСКИЕ ВЕСТИ
Тел. 8 (982) 717-57-43
Резюме отправляйте на электронную почту: karpovich@gorodskievesti.ru

Первый день рождения: май-2019

Шесть чудесных малышей, которые отмечают свой первый в жизни день рождения в мае, пришли на бесплатную фотосессию «Городских вестей». Она состоялась в фотостудии Love, а снимала ребятишек друг редакции, фотограф из Ревды Татьяна Замятина. Скачать все снимки в оригинальном разрешении мамы и папы могут на портале gorodskievesti.ru. Архив доступен до конца мая.

Маргарита Хабибулина, 26 мая:
— Я очень любопытная! Люблю купаться и дергать кошку за хвост. Мне нравится рассматривать книжки и слушать стишки.

Вероника Кислицына, 1 мая:
— Мне уже годик! Я умею ходить, если меня держат за ручку, залезать на диван и слезать с него. А еще я очаровательно улыбаюсь! У меня вылез 12-й зубик — поэтому я ем все. Люблю играть со своим братом Егором, ему девять лет. Умею петь, танцевать и постоянно навожу в шкафу порядок. Я — мамин хвостик — никуда ее от себя не отпускаю!

Милана Смирнова, 2 мая:
— Всем привет! Меня зовут Милана, а родные называют меня Милашкой. Я добрая, улыбчивая и любознательная девочка. Люблю слушать песенки и при этом хлопать в ладоши. Хожу я пока только за ручку, но уверена, что скоро сделаю и первые самостоятельные шаги! У меня есть старшая сестра Алиса, ей скоро четыре года. Когда она не в садике, мы все стараемся делать вместе: играть, догонять кота Кекса (который при виде нас пытается спрятаться), купаться, гулять. Я рада, когда к нам приходят гости — при встрече машу им ручкой, а при расставании говорю «пока-пока».

Ника Белякова, 11 мая:
— Я очень спокойная, покладистая девочка. Я люблю петь, танцевать и играть с водичкой. У меня есть старшая сестра Ева. Мы очень дружны и всегда скучаем друг без друга, когда Ева в садике.

Мирослава Жукова, 28 мая:
— Я — маленькая егоза с небесно-голубыми глазками. Я начала рано садиться и ползать, а уже в восемь с половиной месяцев сделала первые шаги. Я непоседа! Несмотря на свой маленький рост, я везде залезаю и все достаю. Мне нравятся машинки и музыкальные книжки. Я очень люблю слушать музыку. А еще сама играю на фортепиано!

Арсений Попов, 18 мая:
— Я — непоседа. С самого рождения дома меня все называют егозой. Обожаю все исследовать и пробовать на зуб. Пока я еще не хожу, но очень активно ползаю. Ем я стоя, а мама и папа бегают за мной с ложкой. Мне нравится открывать ящики с одеждой и выбрасывать ее оттуда. Мое любимое слово «мама». А еще говорю «па», «ба», «где» и многое другое. Мне нравится, когда меня называют Сеня, Сенька. Я обожаю своих родителей!

Реклама 16+

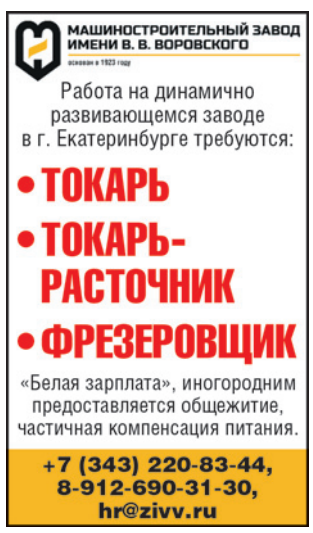

СР

29 мая 2019 г.

СТС • 21.00
Х/ф «Профессионал» (16+)

ПЕРВЫЙ

05.00 Доброе утро
09.00 Новости
09.20 «Сегодня 29 мая. День начинается» (6+)
09.55 «Модный приговор» (6+)
10.55 «Жить здорово!» (16+)
12.00 Новости
12.15 «Время покажет» (16+)
15.00 Новости
15.15 «Давай поженимся!» (16+)
16.00 «Мужское/Женское» (16+)
17.00 «Время покажет» (16+)
18.00 Вечерние Новости
18.25 «Время покажет» (16+)
18.50 «На самом деле» (16+)
19.50 «Пусть говорят» (16+)
21.00 «Время»
21.30 Т/с «Коп» (16+)
23.30 «Большая игра» (12+)
00.30 «Вечерний Ургант» (16+)
01.00 Т/с «Агент национальной безопасности» (16+)
02.00 «Модный приговор» (6+)

РОССИЯ-1

05.00 «Утро России»
09.00 Вести
09.25 «Утро России»
09.55 «О самом главном» (12+)
11.00 Вести
11.25 Вести. Местное время
11.45 «Судьба человека с Б.Корчевниковым» (12+)
12.50 «**60** Минут» (12+)
14.00 Вести
14.25 Вести. Местное время
14.45 «Кто против?» (12+)
17.00 Вести. Местное время
17.25 «Андрей Малахов. Прямой эфир» (16+)
18.50 «**60** Минут» (12+)
20.00 Вести
20.45 Вести. Местное время
21.00 Т/с «Всё могло быть иначе» (12+)
23.20 «Вечер с Владимиром Соловьёвым» (12+)
02.00 Т/с «Нити судьбы» (12+)

МАТЧ-ТВ

08.30, 13.30 «Неизведанная хоккейная Россия» (12+)
09.00, 10.55, 14.00, 16.15, 18.25, 19.55, 23.05 Новости
09.05, 20.00, 02.20 Все на Матч!
11.00 Хоккей. ЧМ. Финал (0+)
14.05 Футбол. Лига Европы 1/4 финала. «Челси» (Англия) - «Славия» (Чехия) (0+)
16.20 Волейбол. ЛН. Женщины. Россия - Япония (0+)
18.30 Спец. репортаж (12+)
18.50 Все на хоккей! Итоги Братиславы
19.25 Специалный репортаж (12+)
20.30 Баскетбол. Единая лига ВТБ 1/2 финала. «Химки» - УНИКС (Казань) (0+)
23.10 Все на футбол!
23.50 Футбол. Лига Европы. Финал. «Челси» (Англия) - «Арсенал» (Англия) (0+)

КУЛЬТУРА

06.30, 07.00, 07.30, 10.00, 15.00, 19.30, 23.45 Новости культуры
06.35 «Пешком...» Москва военная
07.05, 20.05 «Правила жизни»
07.35 «Театральная летопись»
08.00 Т/с «Сита и Рама»
08.45 Д/с «Первые в мире»
09.00 Т/с «Испытание невиновностью»
10.15 «Наблюдатель»
11.10 XX век. «Монолог об опере. Борис Покровский»
12.05 Дороги старых мастеров. «Гончарный круг»
12.20 «Что делать?»
13.05 Д/ф «Бордо. Да здравствует буржуазия!»
13.25 «Искусственный отбор»
14.10 Д/ф «Неизвестная планета Земля»
15.10 «Библейский сюжет»
15.40 «Сати. Нескучная классика...»
16.25 Х/ф «Рожденная революцией»
17.50 Концерт
18.40 «Что делать?»
19.45 «Главная роль»
20.30 «Спокойной ночи, малыши!»
20.45 Кто мы? «Женское лицо России»
21.15 Д/ф «Неизвестная планета Земля»
22.00 «Абсолютный слух»
22.40 Т/с «Испытание невиновностью»
00.05 Д/ф «Фёдор Конюхов. Наедине с мечтой»
00.45 «Что делать?»
01.35 XX век. «Монолог об опере. Борис Покровский»
02.30 Pro memoria. «Лютеция Демарэ»

ТНТ

07.00 «ТНТ. Best» (16+)
09.00 «Дом-2. Lite» (16+)
10.15 «Дом-2. Остров любви» (16+)
11.30 «Бородина против Бузовой» (16+)
12.30 «Спаси свою любовь» (16+)
13.30 Х/ф «СашаТаня» (16+)
15.00 Т/с «Универ. Новая общага» (16+)
17.00 Т/с «Интерны» (16+)
17.30 Т/с «Интерны» (16+)
18.00 Т/с «Интерны» (16+)
18.30 Т/с «Интерны» (16+)
19.00 Т/с «Интерны» (16+)
19.30 Т/с «Интерны» (16+)
20.00 Х/ф «Толя-робот» (16+)
21.00 «Однажды в России» (16+)
22.00 «Где логика?» (16+)
23.00 Дом-2. Город любви (16+)
00.00 «Дом-2. После заката». Спецвключение (16+)
01.00 «STAND UP». 11 с. (16+)

СТС

06.00 «Ералаш»
06.40 М/с «Да здравствует король Джулиан!» (6+)
07.30 М/с «Три кота» (0+)
07.45 М/с «Приключения Вуди и его друзей» (0+)
08.30 М/с «Том и Джерри» (0+)
09.00 «Уральские пельмени. СмехBook» (16+)
10.20 Х/ф «Смотрите, кто заговорил 2» (0+)
12.00 Х/ф «Бросок кобры 2» (16+)
14.10 Т/с «Ивановы-Ивановы» (16+)
20.00 Т/с «Сеня-Федя» (16+)
21.00 Х/ф «Профессионал» (16+)
23.20 «Слава Богу, ты пришёл!» (16+)
00.20 Т/с «Пока цветёт папоротник» (16+)
01.25 Х/ф «Смотрите, кто заговорил 3» (0+)
03.00 Шоу выходного дня (16+)

Реклама 16+

Кариес заразен — это правда?

10 вопросов, которые вы мечтали задать стоматологу

Здоровье зубов — это важно. Но люди не всегда понимают, как правильно ухаживать за полостью рта. Зачем нужна зубная нить, когда удаляют зубы под общим наркозом? Эти и другие (не менее важные) вопросы обсуждаем с врачом клиники «Дантист» с 30-летним стажем Ириной Сердюк.

ЧТО ЛУЧШЕ — ЗУБНАЯ НИТЬ ИЛИ ИРРИГАТОР?

И зубная нить, и ирригатор нужны для того, чтобы прочищать межзубные промежутки. Делать это необходимо каждый день — ведь между зубами скапливаются остатки пищи, а вместе с ней бактерии и микробы.

Плюсы зубной нити: она компактная и ее можно постоянно брать с собой. А еще недорогая. Зубной нитью можно очистить все межзубные промежутки. Минус один — нитью нужно учиться пользоваться. Не все могут, не травмируя десны, справиться с этой задачей с первого раза. Нужно вставать перед зеркалом и аккуратно очищать стенки зубов пилящими движениями.

Ирригатор — аппарат, который очищает полость рта струей воды или антисептика. Он прочищает не только промежутки между зубами, но и парадонтальные карманы. Применение ирригатора показано пациентам, у которых установлены большие мостовидные протезы (их нельзя прочищать с помощью нити), либо тем, у кого в полости рта установлены ортодонтические аппараты (например, брекеты). А также при заболеваниях пародонта — когда у пациента в деснах большие глубокие карманы, куда попадает пища и которые нельзя очистить иным способом.

Минусы у ирригатора тоже есть. Это его сравнительно высокая цена, массивность и необходимость ставить прибор недалеко от розетки, чтобы вовремя его заряжать.

КАКОЙ СПОСОБ ОТБЕЛИВАНИЯ ЗУБОВ НАИБОЛЕЕ ЭФФЕКТИВЕН И БЕЗОПАСЕН?

Современные аппараты отбеливают эмаль зубов с помощью холодного света — на зубы наносится гель, который активируется под светом специальной лампы. Кабинетное отбеливание считается самым безопасным потому, что пациент находится под присмотром врача, который контролирует состояние его зубов, оптимальное время воздействия геля на зубы и учитывает все индивидуальные особенности пациента.

Домашнее отбеливание не всегда безопасно — на зубах могут быть микротрещины, в которые попадает гель. Гель нельзя наносить на слизистую оболочку ротовой полости, а изолировать ее самостоятельно сложно. Если держать гель слишком долго, он может повредить или разрушить эмаль зубов.

Стоит отметить, что отбеливание в домашних условиях проводится, как правило, курсом. А врач-стоматолог может помочь вам даже за одну процедуру.

ПОЧЕМУ НЕПРИЯТНО ПАХНЕТ ИЗО РТА, ДАЖЕ ЕСЛИ НЕТ КАРИЕСА?

Неприятный запах изо рта по-научному называется галитоз. Самая частая причина его появления — это недостаточная гигиена полости рта. Например, когда человек не пользуется зубной нитью и не прочищает межзубные промежутки, там застревает пища, она гниет, скапливаются и размножаются бактерии. По этой же причине могут развиться заболевания десен — гингивит или пародонтит. Из-за кровоточивости десен тоже может появиться неприятный специфический запах гниения. Другие причины возникновения галитоза — это заболевания желудочно-кишечного тракта, глотки и гортани, сахарный диабет. А еще — низкоуглеводная диета: жиры начинают расщепляться и превращаться в кетоны, из-за которых и появляется неприятный запах изо рта.

ЕСЛИ ЗУБ ЗАБОЛЕЛ, А ВРАЧ ДАЛЕКО, КАК СЕБЕ ПОМОЧЬ?

Можно прополоскать рот кипяченой водой. Обычно боль возникает потому, что кусочки пищи попадают на разрушенные участки зуба, и простое полоскание может помочь временно устранить неприятные симптомы. Если боль сильная, можно выпить обезболивающее. И, конечно, следует как можно скорее обратиться к врачу.

КАК ЧАСТО НУЖНО ПРОХОДИТЬ ЧИСТКУ ЗУБОВ У СТОМАТОЛОГА?

Все индивидуально. Как правило, профессиональную чистку в кабинете у врача проводят один раз в год.

КАРИЕС ЗАРАЗЕН — ЭТО ПРАВДА ИЛИ ВЫМЫСЕЛ?

Правда. Кариес — это инфекция, которую вызывают определенные бактерии. Именно поэтому нельзя пользоваться чужой зубной щеткой. Кариес может передаться даже через поцелуй.

КОГДА ЗУБЫ ЛЕЧАТ ПОД ОБЩИМ НАРКОЗОМ?

Обычно при сложных операциях или в случае, если пациент невосприимчив к обезболивающим и местным анестетикам. Более редкая причина — аллергия на анестетики. Еще общий наркоз используется при лечении зубов у людей с такими заболеваниями как ДЦП. Иногда — если у человека сильная стоматофобия (неконтролируемый страх перед вмешательством стоматолога).

КАК ПОНЯТЬ, КОГДА ЗУБ УДАЛЯТЬ, А КОГДА ЕГО ЕЩЕ МОЖНО ЛЕЧИТЬ?

Решить это может только врач после осмотра и результатов рентгена (либо компьютерной томографии) зуба. Сам пациент оценить состояние зуба не сможет.

ОТ ЧЕГО МОЖЕТ ВОЗНИКНУТЬ ПОДВИЖНОСТЬ ЗУБОВ И КАК ЕЕ ИЗБЕЖАТЬ?

Причин может быть много. Это хронические воспалительные заболевания десен, неправильный прикус, увеличенная нагрузка на один из зубов. Подвижность может возникнуть из-за механических травм (которые появляются даже если просто грызть ручки, карандаши). Еще одна причина — стресс, когда нарушается обмен веществ (разрушается околокостная ткань). Косвенными причинами являются заболевания щитовидной железы и курение.

Профилактика подвижности зубов — это регулярное посещение стоматолога и правильная гигиена полости рта. Конечно, нужно следить за своим здоровьем и посещать других врачей.

МОЖНО СОХРАНИТЬ СИЛЬНО РАЗРУШЕННЫЙ ЗУБ?

Это очень индивидуально и зависит от того, насколько поврежден зуб, от состояния его корневой системы. Если возникает спорный вопрос, то врачи решают его совместно: собираются терапевт, хирург, ортопед. Врачи предлагают пациенту возможные варианты лечения. И после этого вместе с пациентом принимают правильное решение.

стоматологическая клиника
ДАНТИСТ
пр. Ильича, 21.
Тел. 64-91-41
ул. Ильича, 25.
Тел. 63-75-57
www.dantist.me

ЕСТЬ ПРОТИВОПОКАЗАНИЯ. ПРОКОНСУЛЬТИРУЙТЕСЬ СО СПЕЦИАЛИСТОМ

ТЕПЛИЦЫ
усиленные
ПОД ПОЛИКАРБОНАТ
от производителя
любая ширина, длина
АКЦИЯ
до 31.05.2019 г.
3х4 — 4500 руб.
3х6 — 5100 руб.
3х8 — 6600 руб.
Стальные каркасы
из профтрубы
20х20; 40х20; 30х20
www.ekb-teplica.ru
8 (912) 683-66-34
ИП Камынина Т.В. ОГРН 304667412800032

Региональный оптово-розничный склад реализует
КОМБИКОРМА
г. Первоуральск, Московское шоссе, 3 км, стр.1 (перед АЗС «Башнефть»)
Время работы с 9.00 до 18.00. Без перерывов и выходных
Тел. 8 (922) 160-32-66, 8 (912) 629-30-43 · www.комбикорм66.рф

ТЕПЛИЦЫ
ПАРНИКИ
БОЧКИ
ОТ ПРОИЗВОДИТЕЛЯ
ТЕЛ. 8 (904) 17-55-000, 8 (904) 17-88-000
www.ural-plit.ru

«ВТОРЧЕРМЕТ»
ПРИНИМАЕМ
ЛОМ
ЧЕРНЫХ
МЕТАЛЛОВ
ПО ВЫСОКИМ ЦЕНАМ
Лиц. № Г626628 от 6.10.01
ОКАЗЫВАЕМ УСЛУГИ
ПО ДЕМОНТАЖУ
ОБОРУДОВАНИЯ, РЕЗКЕ
И ВЫВОЗУ МЕТАЛЛОЛОМА
ПРОДАЕМ ДЕЛОВОЙ МЕТАЛЛОПРОКАТ Б/У
ТЕЛ. 63-39-09,
63-38-52, 63-38-55

ТВОЁ ОКНО
ул.Трубников, 52
тел.: (3439) 29-10-85
моб.: 8-902-509-10-85
ул. 50 лет СССР 19а
(магазин Зодчий)
тел.: (3439) 27-11-03
ОСТЕКЛЕНИЕ
БАЛКОНОВ,
ЛОДЖИЙ
БАЛКОНЫ
НА ПЕРВОМ ЭТАЖЕ

Забери свою посылку в редакции!
OZON
Пункт выдачи «Озон» работает на ул. Ватутина, 62а
ПН-ПТ с 10.00 до 19.00,
СБ с 10.00 до 16.00
Подробности по тел. 64-74-94

СМЕШНОЕ

■ — Вот получу диплом, и заживем!
— (хриплый смех из мусорного контейнера)

■ — У вас явные психические расстройства.
— Это для вас они расстройства, а для меня — радости.

■ — Хотите оформить нашу карту?
— А что она дает?
— Ну смотрите. Она будет валяться, мешать и бесить вас, а когда она понадобится, вы ее не найдете!

■ — Я долго думал.. И.. Это кольцо… Я хочу одеть его на твой палец.
— Надеть.
— Я передумал.

■ — А ваша Таня матерится!
— Так она и пошла рано.

ЧТ

30 мая 2019 г.

Матч-ТВ • 01.30
Х/ф «Дом летающих кинжалов» (12+)

ПЕРВЫЙ

05.00 Доброе утро
09.00 Новости
09.20 «Сегодня 30 мая. День начинается» (6+)
09.55 «Модный приговор» (6+)
10.55 «Жить здорово!» (16+)
12.00 Новости
12.15 «Время покажет» (16+)
15.00 Новости
15.15 «Давай поженимся!» (16+)
16.00 «Мужское/Женское» (16+)
17.00 «Время покажет» (16+)
18.00 Вечерние Новости
18.25 «Время покажет» (16+)
18.50 «На самом деле» (16+)
19.50 «Пусть говорят» (16+)
21.00 «Время»
21.30 Т/с «Коп» (16+)
23.30 «Большая игра» (12+)
00.30 «Вечерний Ургант» (16+)
01.00 Т/с «Агент национальной безопасности» (16+)
02.00 «Модный приговор» (6+)

РОССИЯ-1

05.00 «Утро России»
09.00 Вести
09.25 «Утро России»
09.55 «О самом главном» (12+)
11.00 Вести
11.25 Вести. Местное время
11.45 «Судьба человека с Б.Корчевниковым» (12+)
12.50 «**60** Минут» (12+)
14.00 Вести
14.25 Вести. Местное время
14.45 «Кто против?» (12+)
17.00 Вести. Местное время
17.25 «Андрей Малахов. Прямой эфир» (16+)
18.50 «**60** Минут» (12+)
20.00 Вести
20.45 Вести. Местное время
21.00 Т/с «Всё могло быть иначе» (12+)
23.20 «Вечер с Владимиром Соловьёвым» (12+)
02.00 Т/с «Нити судьбы» (12+)

МАТЧ-ТВ

09.00, 10.55, 14.00, 17.50, 21.25, 00.15 Новости
09.05, 14.05, 18.30, 00.45 Все на Матч!
11.00 Спец. репортаж (12+)
11.30 Смеш. единоборства. One FC. Ш. Аоки против К. Ли. Н. Хольцкен против Р. Эрселя (16+)
13.30 Спец. репортаж (12+)
15.05 Футбол. Лига Европы. Финал. «Челси» (Англия) - «Арсенал» (Англия) (0+)
17.30, 00.25 Специальный репортаж «Лига Европы. Финал. Live» (12+)
18.00 Команда мечты (12+)
19.20 Волейбол. ЛН. Женщины. Россия - Турция (0+)
21.30 Баскетбол. ЕЛ ВТБ 1/2 ф. «Зенит» (СПб) - ЦСКА (0+)
01.30 Х/ф «Дом летающих кинжалов» (12+)

КУЛЬТУРА

06.30, 07.00, 07.30, 10.00, 15.00, 19.30, 23.45 Новости культуры
06.35 «Пешком...» Москва фабричная
07.05 «Правила жизни»
07.35 «Театральная летопись»
08.05 Д/ф «Сокровища «Пруссии»
08.50 Художественный фильм «Незаконченный ужин» (0+)
10.15 «Наблюдатель»
11.10 ХХ век. «Старая квартира»
12.40 Игра в бисер. Поэзия Александра Городницкого
13.25 «Абсолютный слух»
14.10 Д/ф «Неизвестная планета Земля»
15.10 Моя любовь - Россия! «Бессмертие Урал-Батыра»
15.40 «**2** Верник 2»
16.30 Х/ф «Незаконченный ужин» (0+)
17.45 Концерт
18.45 Игра в бисер. Поэзия Александра Городницкого
19.45 «Главная роль»
20.05 «Правила жизни»
20.30 «Спокойной ночи, малыши!»
20.45 Кто мы? «Женское лицо России»
21.15 Д/ф «Неизвестная планета Земля»
22.00 «Энигма. Максим Емельянычев»
22.40 «Алексей Леонов. Линия жизни»
00.05 «Черные дыры. Белые пятна»
00.45 Игра в бисер. Поэзия Александра Городницкого
01.25 ХХ век. «Старая квартира»
02.50 Цвет времени. Клод Моне

ТНТ

07.00 «ТНТ. Best» (16+)
09.00 «Дом-2. Lite» (16+)
10.15 Дом-2. Остров любви (16+)
11.30 «Бородина против Бузовой» (16+)
12.30 «Спаси свою любовь» (16+)
13.30 Х/ф «СашаТаня» (16+)
15.00 Т/с «Универ. Новая общага» (16+)
17.00 Т/с «Интерны» (16+)
17.30 Т/с «Интерны» (16+)
18.00 Т/с «Интерны» (16+)
18.30 Т/с «Интерны» (16+)
19.00 Т/с «Интерны» (16+)
19.30 Т/с «Интерны» (16+)
20.00 Х/ф «Толя-робот» (16+)
21.00 «Шоу «Студия «Союз» 3 сезон» (16+)
22.00 «Импровизация» (16+)
23.00 «Дом-2. Город любви» (16+)
00.00 «Дом-2. После заката». Спецвключение (16+)

СТС

06.00 «Ералаш»
06.40 М/с «Да здравствует король Джулиан!» (6+)
07.30 М/с «Три кота» (0+)
07.45 М/с «Приключения Вуди и его друзей» (0+)
08.30 М/с «Том и Джерри» (0+)
09.00 «Уральские пельмени. СмехBook» (16+)
10.40 Х/ф «Смотрите, кто заговорил 3» (0+)
12.35 Х/ф «Профессионал» (16+)
14.55 Т/с «Сеня-Федя» (16+)
21.00 Х/ф «Последний рубеж» (16+)
23.00 «Дело было вечером» (16+)
00.00 Т/с «Пока цветёт папоротник» (16+)
01.00 Х/ф «Твои, мои, наши» (12+)
02.35 Х/ф «Звонок» (18+)
04.20 «Шоу выходного дня» (16+)

Легкоатлеты показали класс!

На городской эстафете отличились команды «Скорая помощь» и «Старт»

В традиционной легкоатлетической эстафете 18 мая приняли участие около 200 человек: дошкольники, учащиеся 6-11 классов, студенты, заводчане, а также представители других предприятий и организаций города. Эстафету поделили на четыре забега — первый состоялся в 11:00, последний — в 12:00. Всего на дистанции было 10 этапов — от каждой команды бежали 10 человек. Первое место в забеге среди предприятий и организаций города заняла команда «Скорой помощи».

ЯРОСЛАВА МОДИНА

Фото из газеты «Вечерний Первоуральск»

Синоптики обещали дождливую погоду, однако было солнечно, хоть и прохладно. Многие участники бежали в шортах и футболках, удивляя прохожих.

— Я участвую от ПНТЗ, от 36-го цеха, уже второй год, — рассказал участник эстафеты Евгений Зольников. Ему 30 лет. — Надо принимать участие в социальной жизни города, в мероприятиях. Ну, думаю, мы финишируем где-то по серединке. Здесь очень много спортсменов, которые занимаются профессионально. А у нас команда, так сказать, из обычных людей, которые не обладают такими выдающимися физическими данными. А вообще силы, наверное, равны.

В эстафете состязались работники «Скорой помощи», «Динура», муниципальной команды «Старт», сотрудники ОМВД, представители Первоуральского политехникума, Металлургического колледжа, Новоуткинского СТУ, «Водоканала», Динамо. Всего 17 команд, из них 10 — представители Первоуральского Новотрубного завода.

В забеге сборных команд предприятий главными соперниками стали спортсмены «Скорой помощи» и «Старта». Они лидировали на протяжении всей эстафеты, передавая друг другу первенство на этапах. В прошлом году первой финишировала команда «Старт», «Скорая помощь» уступила ей всего две секунды. В этом — первенство забрала «Скорая помощь». Разрыв со «Стартом» составил всего одну секунду!

На последних метрах у финиша бегунья из команды «Старт» споткнулась, и Евгения Леонтьева из «Скорой помощи» финишную черту перемахнула первой. Евгения заверила, что опередила бы соперницу все равно.

— Эстафету всегда отличает особая эмоциональность, ведь это — командное соревнование, и борьба идет на каждом этапе, — рассказала начальник отдела по физкультурно-массовой работе ПМБУ ФКиС «Старт» Светлана Чернова. — Здесь нет мелочей. Надо уметь не только распределить силы по этапам, но и передать эстафетную палочку по всем правилам, потому что стоит ошибиться — и результат команды обнулится. Такие случаи были, но, к счастью, в последние годы палочку передавали без сбоев. Надеюсь, что и в этом году тоже пройдет все гладко — Вообще запоминающихся моментов очень много! Даже не обращаешь внимания на погоду, идет ли дождь или сияет солнце, не до того бывает.

Награждали призеров на площади Победы. Спортсменов поздравили глава города Игорь Кабец, его заместитель Артур Гузаиров, директор ПМУП «Общегородская газета» Евгения Батуева и главный редактор газеты «Вечерний Первоуральск» Наталия Конькова. Победителям и призерам вручили не только награды, но и призы: сертификаты на игру «Извилиум», сертификаты в боулинг или на приобретение ювелирных изделий.

Результаты забегов

Учащиеся 6-8 классов — 1 место: школа №7. 2 место: лицей №21. 3 место: школа №5.

Учащихся 9-11 классов — 1 место: школа №7. 2 место: школа №32. 3 место: школа №5.

Представители организаций и предприятий — 1 место: «Скорая помощь». 2 место: команда «Старт». 3 место: «Динур».

Заводская эстафета среди команд ПНТЗ. 1 место: ПМК. 2 место: цех №4. 3 место: цех №23.

Заброшенную школу, где подростка придавило бетонной плитой, — снесут

Администрация Первоуральска объявила электронный аукцион на снос заброшенной школы-интерната на улице 1 Мая, 4. В апреле здесь бетонной плитой придавило подростка. Согласно данным портала госзакупок, на проведение работ мэрия готова выделить 6886022,4 рубля. Торги завершат 30 мая, итоги аукциона подведут 3 июня. По техзаданию подрядчик должен будет снести здание школы в течение 35 календарных дней.

Мы писали о том, что 25 апреля в заброшенной школе произошла беда — на подростка, находившегося в здании, обрушилась бетонная балка. Мальчик получил серьезные травмы. Его прооперировали врачи медицины катастроф и увезли в больницу Екатеринбурга. Следователи Первоуральска возбудили уголовное дело по статье «Халатность».

Приют больше не принимает собак на передержку

Первоуральский приют закрыт для приема собак — зоозащитники «утонули в долговой яме». Об этом волонтеры сообщили в своей официальной группе во «ВКонтакте».

По словам активистов Первоуральского общества защиты животных, им нечем расплатиться с базой, которая поставляет в приют лекарственные препараты и медикаменты (поставка лекарств может просто прекратиться). Волонтеры задолжали за стерилизацию животных. Оплачивать счета за электроэнергию и вывоз мусора нечем.

«Контракта на отлов безнадзорных собак в Первоуральске в этом году нет, — пишут волонтеры. — Но несмотря на это, мы продолжали ежедневно забирать собак и щенков с улиц. С начала года нами было принято уже более 250 собак».

Тендер на отлов бродячих собак в Первоуральске разыграют 27 мая. Начальная цена контракта — 3101000 рублей. В пресс-службе мэрии нам сообщили: сейчас неизвестно, сколько организаций участвует в аукционе — это закрытая информация. Если Первоуральское общество защиты животных подавало заявку, не исключено, что контракт заключат именно с ним.

Где можно взять газету «Городские вести». Бесплатно

- Аптеки «Алоэ», ул. Береговая, 58, ул. Трубников, 27
- Аптека «Ваш доктор», ул. Герцена, 14
- Аптека «Лекарь», ул. Емлина, 10
- Аптека «Новая больница», ул. Вайнера, 61
- Аптека «Новая больница», ул. Ильича, 32
- Аптека «Новая больница», ул. Ильича, 8
- Аптека «Радуга», ул. 50 лет СССР, 9
- Аптека «Радуга», ул. Ватутина, 23
- Аптека «Радуга», ул. Чкалова, 39
- Аптека №458/2, пр. Космонавтов, 22
- Аптечный пункт, ул. Сакко и Ванцетти, 11
- Башкирский привоз, ул. Вайнера, 47
- Библиотека центральная, ул. Ватутина, 47
- Ветклиника, ул. Ленина, 152
- Ветклиника «Теремок ZOO», ул. Вайнера, 45в
- Дом мод, ул. Ленина, 31
- ЖКХ, СТИ, 24
- ИКЦ, ул. Ленина, 18б
- ИП Нуритдинова, п. Билимбай, ул. Красноармейская, 52
- Кулинария «Уральская кухня», ул. Ватутина, 36
- М-н «Домашний», ул. Советская, 8а, ул. Энгельса, 10
- М-н «Инструмент», ул. Вайнера, 27а
- М-н «Ластик», ул. Комсомольская, 17б
- М-н «Лукошко», ул. Советская, 20
- М-н «Любимый», ул. Береговая, 42
- М-н «Любимый», ул. Герцена, 2
- М-н «Любимый», ул. Прокатчиков, 8
- М-н «Первомайский», ул. Комсомольская, 19б
- М-н «Полянка», ул. Емлина, 12а
- М-н «Прессбург», ул. Герцена, 21
- М-н «Прессбург», ул. Трубников, 28
- М-н «Прессбург», ул. Трубников, 52
- М-н «Продукты», ул. Братьев Пономаревых, 126
- М-н «Продукты», п. Доломитовый, ул. Лермонтова, 5
- М-н «Продукты», ул. Ватутина, 14
- М-н «Продукты», ул. Данилова, 7
- М-н «Продукты», ул. Дружбы, 68
- М-н «Продукты», ул. Емлина, 20
- М-н «Продукты», ул. Ильича, 14
- М-н «Продукты», ул. Ленина, 13а
- М-н «Продукты», ул. Стоителей, 14
- М-н «Птица», ул. Шахтерская, 29
- М-н «Товары для дома», ул. Сакко и Ванцетти, 3
- М-н «Удачный», ул. Чкалова, 19
- М-н «Уральский хлеб», ул. Емлина, 18б
- М-н «Хлебный», Бульвар юности, 18
- М-н «Хлебный», ул. Стоителей, 20
- М-н «Хозяин», п. Билимбай, ул. Энгельса, 10
- М-н «Чайка», ул. Береговая, 12а
- М-н «Энергия», ул. Вайнера, 15
- М-н «Юбилейный», пр. Ильича, 39
- М-н «Юничел», ул. Ватутина, 34
- М-н «Юничел», ул. Малышева, 2
- М-н «Игрушки, канцтовары», пер. Бурильщиков
- М-н Продукты, ул. Мира, 4
- М-н «Домашняя мечта», ул. Ватутина, 29
- М-н №54, ул. Третьего интернационала, 91
- М-н «Чайка», ул. Ленина, 2
- Нотариус, пр. Космонавтов, 15
- ОВП, п. Магнитка, ул. Циолковского, 26
- Парикмахерская «Цирюльня», ул. Трубников, 56
- Пельменная, п. Билимбай, ул. Ленина, 158
- Пельменная, ул. Ватутина, 44
- Поликлиника №3, Динас
- Поликлиника УТТС, ул. Емлина, 22
- Поликлиника №1, ул. Металлургов, 3
- Поликлиника №4, ул. Мамина-Сибиряка, 2а
- Почта, ул. Трубников, 52
- Редакция газеты «Городские вести», ул. Ватутина, 62а
- Столовая «Ложка-вилка», п. Билимбай, ул. Ленина, 161
- Стоматология, пр. Космонавтов, 9
- Стоматология «Дента Люкс», ул. Ватутина, 10
- Супермаркет «Кировский», п. Билимбай, ул. Ленина, 115
- Центр занятости, ул. Береговая, 48

ПТ

31 мая 2019 г.

СТС • 10.00
Х/ф «Твои, мои, наши» (12+)

ПЕРВЫЙ

05.00 Доброе утро
09.00 Новости
09.20 «Сегодня 31 мая. День начинается» (6+)
09.55 «Модный приговор» (6+)
10.55 «Жить здорово!» (16+)
12.00 Новости
12.15 «Время покажет» (16+)
15.00 Новости
15.15 «Давай поженимся!» (16+)
16.00 «Мужское/Женское» (16+)
17.00 «Время покажет» (16+)
18.00 Вечерние Новости
18.25 «Время покажет» (16+)
18.50 «Человек и закон» (16+)
19.55 «Поле чудес»
21.00 «Время»
21.30 «Три аккорда» (16+)
23.30 «Вечерний Ургант» (16+)
00.25 Х/ф «Оскар» (12+)
03.00 «Модный приговор» (6+)
03.55 «Мужское/Женское» (16+)
04.40 «Давай поженимся!» (16+)

РОССИЯ-1

05.00 «Утро России»
09.00 Вести
09.25 «Утро России»
09.55 Программа «О самом главном» (12+)
11.00 Вести
11.25 Вести. Местное время
11.45 «Судьба человека с Б.Корчевниковым» (12+)
12.50 «60 Минут» (12+)
14.00 Вести
14.25 Вести. Местное время
14.45 «Кто против?» (12+)
17.00 Вести. Местное время
17.25 «Андрей Малахов. Прямой эфир» (16+)
18.50 «60 Минут» (12+)
20.00 Вести
20.45 Вести. Местное время
21.00 Художественный фильм «Перекаты судьбы» (16+)
00.55 Художественный фильм «Другая семья» (12+)

МАТЧ-ТВ

09.00, 10.55, 13.00, 16.05, 18.25, 20.40, 00.55 Новости
09.05, 13.05, 22.15, 01.00 Все на Матч!
11.00 Футбол. Суперкубок Южной Америки. «Ривер Плейт» (Аргентина) - «Атлетико Параназнсе» (Бразилия) (0+)
14.00 Футбол. ЛЧ 1/8 финала. «Бавария» (Германия) - «Ливерпуль» (Англия) (0+)
16.10 Футбол. ЛЧ 1/4 финала. «Ювентус» (Италия) - «Аякс» (Нидерланды) (0+)
18.30 Футбол. ЛЧ 1/4 финала. «Манчестер Сити» (Англия) - «Тоттенхэм» (Англия) (0+)
20.45 Все на футбол! Афиша (12+)
21.15 Спец. репортаж (12+)
21.45 «Играем за вас» (12+)
22.50 Волейбол. Лига наций. Муж. РФ - Франция (0+)

КУЛЬТУРА

06.30, 07.00, 07.30, 10.00, 15.00, 19.30, 23.30 Новости культуры
06.35 «Пешком...» Москва сельскохозяйственная
07.05 «Правила жизни»
07.35 «Театральная летопись»
08.00 Д/ф «Голландцы в России. Окно из Европы»
08.40 Дороги старых мастеров. «Лесной дух»
08.55 Х/ф «Незаконченный ужин» (0+)
10.15 Х/ф «Вражьи тропы» (12+)
12.10 Д/ф «Андрей Вознесенский. Ностальгия по настоящему»
12.50 «Черные дыры. Белые пятна»
13.30 Д/ф «Фёдор Конюхов. Наедине с мечтой»
14.10 Д/ф «Неизвестная планета Земля»
15.10 Письма из провинции. Ахтубинск (Астраханская область)
15.40 «Энигма. Максим Емельянычев»
16.25 Х/ф «Незаконченный ужин» (0+)
17.30 Д/с «Дело N. Николай Лесков»
18.00 Инструментальные концерты. А.Вивальди «Времена года»
18.45 «Царская ложа»
19.45 «Смехоностальгия»
20.15 Искатели. «Кто потопил «Императрицу Марию»?»
21.00 Линия жизни. Марина Есипенко
21.55 Х/ф «Тайна» (0+)
23.50 «2 Верник 2»
00.35 Х/ф «Развод в большом городе» (18+)
02.25 М/ф «Пер Гюнт»

ТНТ

07.00 «ТНТ. Best» (16+)
09.00 «Дом-2. Lite» (16+)
10.15 «Дом-2. Остров любви» (16+)
11.30 «Бородина против Бузовой» (16+)
12.30 «Спаси свою любовь» (16+)
13.30 «Большой завтрак» (16+)
14.00 Х/ф «СашаТаня» (16+)
15.00 Т/с «Универ. Новая общага» (16+)
17.00 Т/с «Интерны» (16+)
17.30 Т/с «Интерны» (16+)
18.00 Т/с «Интерны» (16+)
18.30 Т/с «Интерны» (16+)
19.00 Т/с «Интерны» (16+)
20.00 «Comedy Woman» (16+)
21.00 «Комеди Клаб» (16+)
22.00 «Comedy Баттл» (16+)
23.00 «Дом-2. Город любви» (16+)
00.00 «Дом-2. После заката». Спецвключение (16+)

СТС

06.00 «Ералаш»
06.40 М/с «Да здравствует король Джулиан!» (6+)
07.30 М/с «Три кота» (0+)
07.45 М/с «Приключения Вуди и его друзей» (0+)
08.30 М/с «Том и Джерри» (0+)
09.00 «Уральские пельмени. СмехBook» (16+)
10.00 Х/ф «Твои, мои, наши» (12+)
11.45 Х/ф «Последний рубеж» (16+)
13.45 «Уральские пельмени. СмехBook» (16+)
20.00 Шоу Урал. пельменей (16+)
23.00 «Слава Богу, ты пришёл!» (16+)
00.00 Х/ф «Чумовая пятница» (12+)
01.50 Х/ф «Госпожа горничная» (16+)
03.30 Х/ф «Голый пистолет 2 1/2. Запах страха» (0+)

В Первоуральске расплодились крысы

Они бегают по мусорным площадкам и роют норы под окнами жилых домов

На мусорной площадке у дома №56 по улице Трубников бегают крысы. Об этом журналистам «Городских вестей» рассказала жительница пятиэтажки Вера Дождикова. По словам женщины, грызуны бегают стаями. Норы вырыты не только на холме за мусорной площадкой, но и под окнами домов. Местные жители возмущены — говорят, что Роспотребнадзор, УЖКХ и управляющие компании бездействуют, несмотря на обращения и официальные запросы. А крыс со временем становится только больше.

ЯРОСЛАВА МОДИНА

— Это настоящее нашествие, их тут десятки, — рассказала нам Вера Дождикова. — Я ходила с этой проблемой к Гузаирову (заместитель главы города по ЖКХ — прим. ред.), там мужчина сидел в приемной, так он надо мной только посмеялся. Говорит, рядом с нашей мусорной площадкой проходит теплотрасса на 30 километров, вот по ней крысы и бегают. И бороться с ними бесполезно. Но ведь это антисанитария! У нас ведь «Росинка» (центр социальной помощи семье и детям) рядом, прокуратура, у нас весь квартал поделен между управляющими компаниями: тут «Дом плюс», это «Жилсервис», там наши «ОЖК ПРП». И ведь никто ничего не предпринимает!

Крысы на мусорной площадке действительно бегают — мы в этом убедились. На наших глазах под баками прошмыгнуло четыре грызуна.

— Особенно когда рядом с контейнерами свалена мусорная куча, они тут прямо кишат, — рассказывает житель Ильяс Залялов. — Я в октябре писал обращение в Роспотребнадзор, и где-то через месяца полтора, уже в декабре, пришла отписка, что УК «Дом плюс» провел дератизацию. При этом я посмотрел — как крысы бегали, так они и бегают. В январе еще раз написал письмо в Роспотребнадзор — снова отписка. Крыс меньше не стало.

> **— Здесь живут мои родители, так тоже постоянно жалуются на крыс. Года полтора назад они писали, жаловались — крыс даже травили, один раз в подвале точно. И какое-то время их не было — месяц, наверное. А потом снова появились.**
>
> **Прохожая, не представилась**

На эту проблему жалуются не только жители улицы Трубников. Например, пару недель назад в группе «Инцидент | Первоуральск» во «ВКонтакте» появилось видео, где по бетонной плите ползало около десятка грызунов. Автор ролика сообщил, что снял видео в микрорайоне Хромпик.

Мы обратились в пресс-службу администрации Первоуральска с просьбой прокомментировать ситуацию, но пока ответа не получили.

— Так грызуны всю жизнь там были, — сказал нам заведующий отделом дезинфекции, дезинсекции и дератизации в Первоуральске Роман Беляков. — Работы по уничтожению не проводились уже лет пять. Администрация города не желает тратить на это средства. В жилых домах проводятся условные работы — если жители жалуются в управляющие компании, те выдают дворникам какие-то приманки неясного происхождения, а раскладывают их или нет — неизвестно. Никто их не контролирует. Мы работаем по заявкам. Заявки должны поступать от управляющей компании. К нам поступают — когда уже люди серьезно жалуются. Притом указывают в заявке только один дом, хотя рядом — точно такие же дома, и там ничего не проводится. Проходит месяц-два буквально, и крысы снова в этот дом заселяются. Причем во многих домах не созданы условия грызунонепроницаемости — окна в подвалах открыты, вход свободный.

Фото пресс-службы УГИБДД ГУ МВД России по Свердловской области

В микроавтобусе находились 12 пассажиров.

Под Первоуральском опрокинулся микроавтобус

Восемь человек пострадали в ДТП на трассе Пермь — Екатеринбург. Авария произошла на 295 километре автодороги 16 мая около пяти часов утра. Водитель микроавтобуса Ford Transit не справился с управлением, и автобус опрокинулся в кювет.

Водитель травм не получил. В результате дорожно-транспортного происшествия пострадали восемь пассажиров — с легкими травмами их доставили в больницу.

Сотрудники ГИБДД выясняют обстоятельства происшествия. Известно, что микроавтобус не рейсовый и ехал из Уфы в Екатеринбург.

Две смерти на трассе: пешеходов сбили с интервалом в три дня

В ночь на 14 мая на автодороге Пермь—Екатеринбург под колесами автомобиля погиб пешеход. Около полуночи на 331 километре трассы мужчина (предположительно, житель Дегтярска, 1999 года рождения) пытался перейти проезжую часть. Светоотражающих элементов на его одежде не было — заметить пешехода в темноте было сложно. Его сбил автомобиль Datsun, ехавший в сторону Перми. Легковушкой управлял житель Екатеринбурга 1980 года рождения.

— Со слов водителя установлено, что он в последний момент справа на проезжей части увидел силуэт, похожий на человеческий, затем произошел удар, — сообщает ГИБДД Первоуральска.

От полученных травм пешеход скончался на месте. По факту ДТП проводится проверка.

В ночь на 17 мая на трассе Пермь—Екатеринбург, в районе кольцевой развязки у села Новоалексеевского под колесами автомобиля погиб еще один мужчина. Он вышел на проезжую часть в темной одежде без светоотражающих элементов — водитель его не заметил и не успел среагировать. В результате столкновения мужчина погиб на месте.

Суд отклонил иск водителя к компании «ТБО Экосервис»

Заседание прошло 8 мая. Суд решил, что екатеринбуржец Андрей Соколов попал в ДТП по своей вине. За разбитый автомобиль истец требовал почти два миллиона рублей.

Мы писали о том, что Андрей Соколов попал в аварию на трассе Пермь—Екатеринбург в сентябре 2018 года. По словам мужчины, он не смог сориентироваться и вовремя затормозить из-за плохой видимости. Как сообщали водители, утром 16 сентября на трассе действительно был сильный туман, к которому добавлялся дым с первоуральской свалки — мусор на полигоне горел несколько дней.

Андрей Соколов врезался в легковушку, ехавшую перед ним. «Тойота» ударила «четырнадцатую» в багажник, а потом по касательной врезалась в большегруз. Ущерб составил более полутора миллионов рублей.

Решение суда комментирует помощник председателя первоуральского городского суда Татьяна Попова:

— Судом установлено, что непосредственно причиной ДТП стало не наличие зоны недостаточной видимости, а нарушение водителем правил дорожного движения. А именно — Соколов двигался со скоростью около 110 км/час, то есть нарушил установленный скоростной режим. Кроме того не установлена вина «ТБО Экосервис» в ненадлежащей заботе об охраняемых на полигоне отходах как о своем имуществе.

- Пожар на бывшем заводе твердых бытовых отходов начался 13 сентября 2018 года. Тление на полигоне было окончательно ликвидировано 19 сентября.
- 24 апреля 2019-го мусорный полигон под Первоуральском снова горел. Но на заводе факт возгорания отрицали.

Фото Ольги Храмовой, группа «ДПС|Ревда» во «ВКонтакте»

Водитель ВАЗ-2114 Александр из Первоуральска рассказал журналистам, что он стоял за фурой, когда увидел, что к нему сзади быстро приближается белая «Тойота-Камри». Александр понял, что сейчас она врежется в него, и попытался вывернуть. Но столкновения избежать не удалось.

СБ

1 июня 2019 г.

Россия-1 • 21.00
Х/ф «Любовь под микроскопом» (12+)

ПЕРВЫЙ

05.25 «Россия от края до края» (12+)
06.00, 10.00, 12.00 Новости
06.10 «Россия от края до края» (12+)
06.25 Х/ф «Вербовщик» (16+)
08.10 «Играй, гармонь любимая!» (12+)
08.55 «Умницы и умники» (12+)
09.45 «Слово пастыря» (0+)
10.10 «Космическая одиссея Алексея Леонова» (12+)
11.10 «Теория заговора» (16+)
12.15 «Идеальный ремонт» (6+)
13.20 «Живая жизнь» (12+)
16.20 «Кто хочет стать миллионером?»
17.50 «Эксклюзив» (16+)
19.30 «Сегодня вечером» (16+)
21.00 «Время»
21.20 «Сегодня вечером» (16+)
23.00 Х/ф «Без меня» (16+)
00.50 «Джо Кокер» (16+)

РОССИЯ-1

05.00 «Утро России. Суббота»
08.15 ПРЕМЬЕРА. «По секрету всему свету»
08.40 Местное время. Суббота (12+)
09.20 Программа «Пятеро на одного»
10.10 «Сто к одному»
11.00 Вести
11.30 Вести. Местное время
11.50 Д/ф «Фестиваль «Алина»
13.10 Художественный фильм «Счастливая жизнь Ксении» (12+)
17.30 «Привет, Андрей!». Вечернее шоу Андрея Малахова (12+)
20.00 Вести в субботу
21.00 Художественный фильм «Любовь под микроскопом» (12+)
01.05 Художественный фильм «Продаётся кошка» (12+)

МАТЧ-ТВ

09.15 Волейбол. Лига наций. Муж. РФ - Франция (0+)
11.15 Все на футбол! Афиша (12+)
11.45, 13.35, 15.50, 18.15, 20.55, 22.55 Новости
11.50, 12.55 Зелёный марафон «Бегущие сердца 2019» (0+)
12.20, 13.05, 18.20, 21.00 Все на Матч!
13.40 Футбол. ЛЧ 1/2 ф. «Ливерпуль» (Англия) - «Барселона» (Испания) (0+)
15.55 Футбол. ЛЧ 1/2 финала. «Аякс» (Нидерланды) - «Тоттенхэм» (Англия) (0+)
18.50 Волейбол. ЛН. Мужчины. Россия - Япония (0+)
21.55 «Неизведанная хоккейная Россия» (12+)
22.25 Специалный репортаж (12+)
23.00 Все на футбол!

КУЛЬТУРА

06.30 Программа «Библейский сюжет»
07.05 Мультфильм «Приключения волшебного глобуса, или Проделки ведьмы»
08.25 Художественный фильм «Зеленый фургон» (16+)
10.45 «Телескоп»
11.15 Художественный фильм «Тайна» (0+)
12.50 Программа «Человеческий фактор». «Цирк для хулиганов»
13.20 Документальный фильм «Канарские острова. Жизнь на пределе»
14.15 «Эрмитаж»
14.40 Гала-спектакль «Театральные сказки Илзе Лиепа»
16.15 Художественный фильм «Золушка» (16+)
17.35 Документальный фильм «Янина Жеймо. Золушка и не только»
18.20 Документальный сериал «Предки наших предков»
19.00 Художественный фильм«Сто дней после детства» (12+)
20.30 «Те, с которыми я... Татьяна Друбич»
21.35 Художественный фильм «Фотоувеличение» (16+)
23.30 Документальный сериал «Мечты о будущем»
00.25 «Кинескоп»
01.05 Концерт
02.00 Документальный фильм «Канарские острова. Жизнь на пределе»

ТНТ

07.00 «ТНТ. Best» (16+)
07.30 «ТНТ. Best» (16+)
08.00 «ТНТ MUSIC» (16+)
08.30 «ТНТ. Best» (16+)
09.00 «Дом-2. Lite» (16+)
10.00 «Дом-2. Остров любви» (16+)
11.00 Школа экстрасенсов (16+)
12.30 «Комеди Клаб» (16+)
13.00 «Комеди Клаб» (16+)
14.00 «Комеди Клаб» (16+)
15.00 «Комеди Клаб» (16+)
16.00 «Комеди Клаб» (16+)
17.00 «Комеди Клаб» (16+)
18.00 «Комеди Клаб» (16+)
19.00 «Комеди Клаб» (16+)
19.30 «Комеди Клаб» (16+)
20.00 «Песни» (12+)
22.00 Stand Up. Дайджест (16+)
23.00 Дом-2. Город любви (16+)
00.00 «Дом-2. После заката». Спецвключение (16+)
01.00 «ТНТ MUSIC» (16+)

СТС

06.00 «Ералаш»
06.30 М/с «Приключения кота в сапогах» (6+)
07.15 М/с «Тролли. Праздник продолжается!» (6+)
07.40 М/с «Три кота» (0+)
08.05 М/с «Том и Джерри» (0+)
08.30 Шоу Урал. пельменей (16+)
09.30 «ПроСТО кухня» (12+)
10.30 «Рогов. Студия 24» (16+)
11.30 Х/ф «Майор Пейн» (0+)
13.25 Х/ф «Чумовая пятница» (12+)
15.20 Х/ф «Хроники Нарнии. Лев, колдунья и волшебный шкаф» (12+)
18.05 Х/ф «Хроники Нарнии. Принц Каспиан» (12+)
21.00 Х/ф «Хроники Нарнии. Покоритель Зари» (12+)
23.15 «Дело было вечером» (16+)
00.15 Х/ф «Идеальные незнакомцы» (16+)

На Динасе дотла сгорел жилой дом

Погорельцам требуется помощь

Частный жилой дом полыхнул в микрорайоне Динас на улице Чапаева в ночь с 18 на 19 мая. Пожарные тушили огонь больше двух часов. К счастью, люди не пострадали — хозяев дома разбудили соседи.

— Схватила ребенка, запеленала его в одеяло, — рассказала погорелица Наталья Тетерина журналистам телекомпании «Интерра.тв». — Забежал сосед, забрал ребенка. Я взяла только наши документы, надела какой-то халат и выбежала. Прошло буквально минут десять, и огнем был охвачен уже весь дом.

Хозяева дома предполагают, что пожар случился из-за короткого замыкания электропроводки.

По данным пресс-службы ГУ МЧС по Свердловской области, в тушении пожара были задействованы четыре единицы техники и восемь человек личного состава. Сначала на место пожара выехали две машины, но было принято решение, что сил и средств для тушения возгорания не хватает — поэтому огнеборцы вызвали подмогу. Пожар тушили около двух часов.

— Ущерб и причины возгорания устанавливаются, — сообщил начальник 47-й пожарной части Первоуральска Дмитрий Долгих.

Пять человек, живших в доме, приютили родственники. Одежду помогли собрать соседи. Но семье Тетериных нужна помощь.

— Деньги пойдут на восстановление, — объясняет Алла Тетерина, родственница погорельцев. — Это нужно все сносить. Нам сказали, что помогут вывезти мусор. И мы будем заново все строить.

Все, кто готов помочь, могут звонить по телефону: 8 (919) 388-95-91.

Фото Светланы Ивановой

Площадь пожара — 200 квадратных метров. В доме сгорели кровля и перекрытия, повреждены стены и имущество.

Из дома на Ватутина эвакуировали 16 человек

Четверых детей и 12 взрослых эвакуировали из дома №52/2 на улице Ватутина в ночь с 13 на 14 мая. В доме загорелся подвал. Часть жильцов пришлось выводить в масках — подъезд был сильно задымлен. Возгорание обнаружил один из местных жителей.

— Вышел на улицу — из подвала валил дым, — рассказал житель дома Антон Баталов журналистам телекомпании «Интерра.тв». — Быстро вызвал пожарных и пошел оповещать соседей. Сначала дыма в подъезде было немного. Но последних жильцов выводили чуть ли не на корточках.

По данным пресс-службы ГУ МЧС по Свердловской области, в тушении пожара были задействованы три единицы техники и восемь человек личного состава. Площадь пожара — 10 квадратных метров. Жильцы дома находились на улице около часа — в это время пожарные проливали водой загоревшиеся конструкции.

В подвале дома на Ватутина, 52/2 стоят деревянные стайки — загорелась одна из них. Сотрудники УК «Дом Плюс» собираются навести в подвале порядок после пожара. И просят жильцов убрать из подвала свое имущество.

Официальный комментарий управляющей компании

Уважаемые горожане, напоминаем вам, что, согласно требованиям действующего законодательства, не допускается устраивать в подвальных помещениях склады горючих и взрывоопасных материалов, использовать подвалы и техподполья жителями для хозяйственных и других нужд без соответствующего разрешения. А в соответствии с п.23 Правил противопожарного режима, утвержденных постановлением Правительства РФ от 25.04.2012 года №390, запрещается использовать подвальные помещения и чердаки для хранения мебели и других предметов.

Очистка подвальных помещений №№1, 2, 3 по ул. Ватутина, 59/2 сотрудниками ООО «Дом плюс» будет выполнена в срок до 01.07.2019 года, очистка подвального помещения №4 уже выполнена в феврале 2019 года. За месяц до демонтажа хозпостроек все жители первых трех подъездов будут уведомлены для освобождения их от личных вещей. По дому №59/2 на улице Ватутина ООО «Дом плюс» запланирован большой объем работ, в том числе ремонт цоколя, установка слуховых окон и т.п.

Следственный комитет возбудил уголовное дело по факту смерти мальчика

Дело возбуждено по части 1 статьи 109 УК РФ («Причинение смерти по неосторожности»). По словам очевидцев, после драки со взрослым мужчиной в сквере микрорайона Хромпик школьник потерял сознание и умер до приезда скорой помощи. Однако следователи не посчитали смерть криминальной.

— По предварительным данным, смерть подростка не связана с причинением ему кем-либо телесных повреждений, которые могли бы повлечь наступление летального исхода, — сообщила пресс-служба СУ СК РФ по Свердловской области. — Вместе с тем, точная причина смерти будет установлена только в ходе судебно-медицинской экспертизы, проводимой в настоящее время.

«Городские вести» писали на прошлой неделе, что тело ученика 9 класса школы №12 обнаружили 10 мая в сквере около мечети в микрорайоне Хромпик. Скорую помощь вызвали друзья подростка. Прибывшие на место происшествия медики констатировали смерть. Очевидцы рассказали, что школьника избила компания молодых людей.

Как сообщают журналисты портала РИА «Новости», родственники погибшего подростка обратились за помощью к адвокату. Сейчас они ждут результатов экспертизы.

На Пермском тракте сгорела фура с мебелью

17 мая в районе 13 часов на трассе Пермь—Екатеринбург образовалась пробка из-за сгоревшей фуры. Она остановилась на повороте на Хомутовку (309 км). Очевидец Андрей Демашов снял видео и рассказал, что водитель жив, цел, выскочил из кабины с документами, когда на приборной доске загорелся датчик «проверить двигатель» и из-под кабины пошел дым.

Причиной загорания КамАЗа, возможно, стало короткое замыкание электропроводки в моторном отсеке. Об этом сообщил старший дознаватель отдела надзорной деятельности МЧС по Ревде, Дегтярску и Полевскому Владимир Моденко. Однако есть и другая версия, которая пока не разглашается. Заключение сделает испытательная пожарная лаборатория.

По данным Моденко, фура следовала из Екатеринбурга в Смоленск с грузом мебели. Водитель почувствовал запах дыма в салоне, остановился, вышел посмотреть и увидел, что из-под кабины идет дым. Когда он открыл моторный отсек, оттуда вырвались языки пламени. Попытался потушить своими силами из огнетушителя, помогали и другие водители — безуспешно.

Вызов в диспетчерскую 01 поступил в 12.24. Через десять минут на место прибыли два расчета 65-й пожарной части из Ревды (шесть человек личного состава на двух автоцистернах). Большегруз уже полностью был охвачен огнем, который раздувал ветер.

В 12.41 пожар на площади 25 квадратных метров потушили. Машина и прицеп сгорели — осталось только черное железо. С водителем все в порядке.

— На месте работали специалисты испытательной пожарной лаборатории, взяли образцы электропроводки для экспертизы, — сообщил Владимир Моденко. — Будут искать следы первичного короткого замыкания. Результат должен быть в течение месяца.

КамАЗ 2017 года выпуска, был в лизинге, застрахован. А вот груз на два миллиона рублей — нет. На трассе из-за пожара образовалась пробка. Сгоревший автомобиль должны эвакуировать с обочины.

Фото Е1

ВС

2 июня 2019 г.

СТС • 11.05
Х/ф «Хроники Нарнии. Лев, колдунья и волшебный шкаф» (12+)

ПЕРВЫЙ

06.00 Новости
06.10 Х/ф «Один шанс из тысячи» (12+)
07.40 «Часовой» (12+)
08.10 «Здоровье» (16+)
09.20 «Непутевые заметки» (12+)
10.00 Новости
10.10 «Жизнь других» (12+)
11.10 «Видели видео?» (6+)
12.00 Новости
12.15 «Видели видео?» (6+)
13.20 «Александр Балуев. «У меня нет слабостей» (12+)
14.25 Х/ф «Благословите женщину» (12+)
16.45 «Ледниковый период. Дети». Новый сезон (0+)
19.30 «Лучше всех!» (0+)
21.00 «Толстой. Воскресенье»
22.30 Что? Где? Когда?
23.40 Х/ф «Ярмарка тщеславия» (16+)
01.35 «На самом деле» (16+)

РОССИЯ-1

04.25 Т/с «Сваты» (12+)
07.30 «Смехопанорама»
08.00 «Утренняя почта»
08.40 Местное время. Воскресенье
09.20 «Когда все дома с Тимуром Кизяковым»
10.10 «Сто к одному»
11.00 Вести
11.20 ПРЕМЬЕРА. «Смеяться разрешается»
13.20 «Далёкие близкие» с Б.Корчевниковым (12+)
14.50 «Выход в люди» (12+)
15.55 Х/ф «Благими намерениями» (12+)
20.00 Вести недели
22.00 Москва. Кремль. Путин
22.40 «Воскресный вечер с В. Соловьёвым» (12+)
00.50 «Дежурный по стране»
01.50 «Далёкие близкие» с Б.Корчевниковым (12+)

МАТЧ-ТВ

08.10 Х/ф Змея в тени орла (18+)
10.00 Спец. репортаж (12+)
10.30 Футбол. ЛЧ. Финал. «Тоттенхэм» (Англия) - «Ливерпуль» (Англия) (0+)
12.50, 14.55, 16.30, 18.25, 21.00, 00.25 Новости
13.00, 16.40 Академ. гребля. Чемпионат Европы (0+)
15.00, 18.30, 21.05, 00.50 Все на Матч!
15.30 Спец. репортаж (12+)
16.00 «Играем за вас» (12+)
19.00 Проф. бокс. Э. Джошуа против Э. Руиса (16+)
21.50 Волейбол. Лига наций. Муж. РФ - Сербия (0+)
23.55 «Лига наций». Специальный обзор (12+)
00.30 Спец. репортаж (12+)
01.30 «Кибератлетика» (16+)
02.00 Спорт. гимнастика. Мировой Кубок вызова (0+)

КУЛЬТУРА

06.30 Мультфильмы «Три толстяка», «Куда идет слоненок»
07.20 Художественный фильм «Золушка» (16+)
08.40 Художественный фильм «Сто дней после детства» (12+)
10.10 «Обыкновенный концерт»
10.40 Художественный фильм «Человек без паспорта» (12+)
12.15 Письма из провинции. Ахтубинск (Астраханская область)
12.45 Документальный фильм «Канарские острова. Край огненных гор»
13.40 Документальный фильм «Петр Козлов. Тайна затерянного города»
14.35 Художественный фильм «Бандиты во времени» (12+)
16.30 «Картина мира»
17.10 «Пешком...» Москва Шехтеля
17.40 «Ближний круг Александра Галибина»
18.35 Программа «Романтика романса»
19.30 Новости культуры
20.10 Художественный фильм «Зеленый фургон» (16+)
22.35 Балет Александра Экмана «Сон в летнюю ночь» (18+)
00.10 Художественный фильм «Человек без паспорта» (12+)
01.45 Документальный фильм «Канарские острова. Край огненных гор»
02.35 Мульфильм «Ограбление по...2»

ТНТ

07.00 «ТНТ. Best» (16+)
09.00 «Дом-2. Lite» (16+)
10.00 «Дом-2. Остров любви» (16+)
11.00 «Перезагрузка» (16+)
12.00 «Большой завтрак» (16+)
12.30 Х/ф «Тэмми» (16+)
14.30 «Комеди Клаб» (16+)
15.30 «Комеди Клаб» (16+)
16.30 Х/ф «Толя-робот» (16+)
17.30 Х/ф «Толя-робот» (16+)
18.30 Х/ф «Толя-робот» (16+)
19.30 Х/ф «Толя-робот» (16+)
20.30 «Школа экстрасенсов» (16+)
22.00 «STAND UP» Комедийная (16+)
23.00 «Дом-2. Город любви» (16+)
00.00 «Дом-2. После заката». Спецвключение (16+)
01.00 «Такое кино!» (16+)
01.35 «ТНТ MUSIC» (16+)

СТС

06.00 «Ералаш»
06.30 М/с «Приключения кота в сапогах» (6+)
07.15 М/с «Тролли. Праздник продолжается!» (6+)
07.40 М/с «Три кота» (0+)
08.05 М/с «Царевны» (0+)
09.00 Шоу Урал. пельменей (16+)
10.05 «Дело было вечером» (16+)
11.05 Х/ф «Хроники Нарнии. Лев, колдунья и волшебный шкаф» (12+)
13.55 Х/ф «Хроники Нарнии. Принц Каспиан» (12+)
16.55 Х/ф «Хроники Нарнии. Покоритель Зари» (12+)
19.05 М/ф «Монстры на каникулах 3. Море зовёт» (6+)
21.00 Х/ф «Перси Джексон и море чудовищ» (6+)
23.05 «Слава Богу, ты пришёл!» (16+)

Реклама 16+
центр коттеджного строительства
ПРИЗМА
prisma-sm.ru
г. Первоуральск, ул. Вайнера, 45в
Тел. 8-800-250-62-23
◆ Металлочерепица
◆ Профлист
◆ Гибкая черепица
◆ Водостоки
◆ Сайдинг металлический
◆ Сайдинг виниловый
◆ Фасадные панели
◆ Всё для штукатурного фасада
◆ Пластиковые окна
Подробности по телефону
НАЗОВИ КОДОВОЕ СЛОВО «ГОРОДСКИЕ ВЕСТИ» И ПОЛУЧИ ДОПОЛНИТЕЛЬНУЮ СКИДКУ
МЕТАЛЛ ПРОФИЛЬ
Döcke
БЕСПЛАТНЫЕ ЗАМЕР РАСЧЕТ. ДОСТАВКА

Ответы на сканворд в предыдущем номере. ПО ГОРИЗОНТАЛИ: Стаханов. Сленг. Шляпа. Бородин. Кожа. Оплата. Утюг. Внук. Атлетика. Евнух. Опора. Памир. Сторож. Тес. Лампа. Лапа. Кукла. Талон. Леток. Пост. Жатка. Шок. Копна. Цикля. Лот. Канна. Скука. Поэма. Ложа. Кеб. Пекин. Холка. Туес. Дерн. Пьеса. Парта. Китай. Магма. Юниор. Браво. Трон. Фобос. Лобби. Выступ. Кумач. Румб. Духи. Туча. Уния. Урон. Флобер. Минин. Зной. Торт. Кара. **ПО ВЕРТИКАЛИ:** Василиск. Поход. Секам. Селен. Шпон. Эклер. Атаман. Покер. Озон. Намек. Негр. Трап. Волк. Каша. Абаз. Молчун. Лонжа. Пиано. Хота. Бриз. Тахта. Буян. Набат. Сантим. Лоск. Буй. Вертеп. Кофр. Толк. Миро. Дот. Адмирал. Бруно. Кама. Жабо. Лунка. Свифт. Пат. Кура. Апачи. Лента. Росток. Грот. Молот. Клубок. Урна. Туба. Жюри. Осколок. Жилет. Ваучер. Очаг. Рента. Ятаган. Сало. Пара.

Афиша | Первоуральск

КИНО

Городская библиотека №1
(ул. Вайнера, 13а. Тел.: 24-94-45)
25 мая
Субботний кинозал 12+
Начало: 15.00. Вход свободный
Встреча, посвященная 115-летию испанского живописца, графика, скульптора, режиссера и писателя, одного из самых известных представителей сюрреализма Сальвадора Дали.
В программе познавательная беседа о жизни и творчестве художника, просмотр фрагментов документального фильма «Слава и позор Сальвадора Дали».
Вместе с библиотекарем вы разгадаете некоторые картины живописца, а также узнаете значение символических предметов и персонажей на его полотнах.

СПОРТ

Всероссийский велопарад
26 мая
Сбор участников велопробега состоится в сквере у фонтана площади Победы в 11:30.
Дистанция — 2000 метров. Время, за которое участники преодолеют маршрут, не учитывается. Участники стартуют от площади Победы, проедут по проспекту Ильича до вещевого рынка и вернутся обратно на площадь.

Мини-поле спортклуба «Трубпром Арена»
(поселок Магнитка, ул. Энгельса, 1а)
1 июня
Футбольный турнир детских команд.
Начало: 13.00. Вход свободный

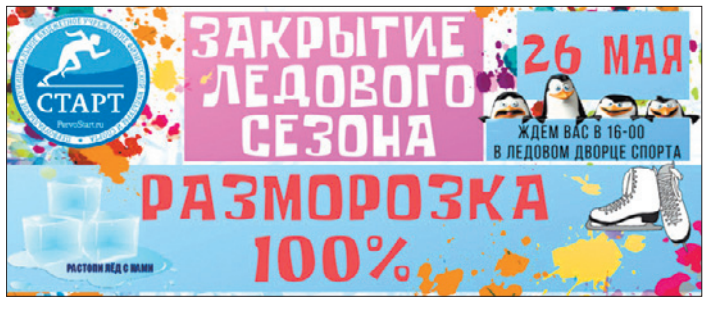

ПРАЗДНИКИ, АКЦИИ

Дворец ледовых видов спорта
(пр. Ильича, 2б. Тел.: 22-12-90)
Закрытие ледового сезона.
26 мая
Начало: 12.00. Вход свободный
С 16.00 до 17.00 пройдут показательные выступления секций — лучшие номера. С 17.00 до 18.00 — закрытие сезона массовых катаний с разрисовыванием льда, с конкурсами, призами, дискотекой на льду и зажигательным ведущим.

СПЕКТАКЛИ, КОНЦЕРТЫ

ИКЦ (ул. Ленина, 18б.
Тел.: 288-76-54 (доб. 121))
25 мая
«Король Лир» и «Царь Эдип» 12+
Начало: 19.00. Вход свободный (бронируйте билеты по телефону заранее)
Свое видение Шекспира представит театральная студия «Инклюзион. Школа. Екатеринбург». После спектакля зрители смогут пообщаться с актерами.

ДК ПНТЗ (ул. Ватутина, 45а.
Тел.: 8 (953) 044-86-92, 8 (908) 916-17-41)
3 июня
Отчетный концерт центра музыкального искусства «Мелодия» 3+
Начало: 18.30.
50 рублей с каждого билета будут пожертвованы Первоуральскому обществу защиты животных.

ВЫСТАВКИ

ИКЦ (Ленина, 18б. Тел.: 288-76-54 (доб.121))
«Россия глазами детей». 0+
До 30 июня
Выставка состоится на 0 этаже.
Вход свободный
Представлены фотографии, сделанные детьми — участниками конкурса «Самая красивая страна», который проводится Российским географическим обществом.

«Полет глазами пассажира» 0+
До 16 июня
Выставка состоится на 6 этаже.
Вход свободный
Выставочный дебют сотрудника Инновационного культурного центра Вадима Шолохова. Много лет Вадим работал видеооператором на телевидении. За это время побывал во множестве командировок. Во все перелеты он брал собой фотоаппарат и фотографировал из иллюминаторов самолетов и вертолетов.

Гороскоп

27 мая - 2 июня

ОВЕН. Гоните от себя негативные мысли, неприятных вам людей и не ввязывайтесь в дела, которые чем-то вас смущают.

ТЕЛЕЦ. Наступает время серьезных перемен, и вам необходимо быть к ним подготовленным. Не держитесь за устаревшее!

БЛИЗНЕЦЫ. В начале недели вас, возможно, собьет с толку некая новость. Не принимайте ее во внимание, это обычная «утка».

РАК. Постарайтесь объективно оценить себя, не занижайте свою самооценку. Возможно начало страстного романа.

ЛЕВ. Вы будете удачливы как никогда. Если вдруг кто-то решит помешать вам в достижении цели — ничего у него не выйдет.

ДЕВА. Эта неделя более всего подходит для исправления ошибок и недоделок в любой сфере. Не упустите такой шанс.

ВЕСЫ. Ваше положение значительно улучшится, появится возможность восстановить позиции и плодотворно работать.

СКОРПИОН. Не стесняйтесь проявления чувств, которыми полна душа. Среда и четверг благоприятны для новых начинаний.

СТРЕЛЕЦ. Не отступайте от намеченного при первой же встрече с препятствиями. На этой неделе таковых будет немало.

КОЗЕРОГ. Необходимо сконцентрировать усилия на достижении целей. Не бойтесь критики, если она будет конструктивной.

ВОДОЛЕЙ. Неделя в целом удачная, несмотря на однообразие и рутину. Постарайтесь учесть в своих планах интересы коллег.

РЫБЫ. Назрели решительные действия, а вы все никак не можете разобраться в себе. Постарайтесь взять себя в руки!

Частные бесплатные объявления

■ 1-комн. кв-ра, 26 кв.м, угловая, на Динасе. Тел. 8 (908) 917-88-26

■ 1-комн. кв-ра, УП, в хорошем состоянии, пластиковые окна, сейф-двери, косметический ремонт, санузел в кафеле, счетчики на ХВС и ГВС, 2-тарифный на эл-во. Бонус: в квартире есть большая кладовка-гардеробная. Рассмотрим обмен и любые формы оплаты. Поможем в оформлении ипотеки по сниженной процентной ставке. Тел. 8 (912) 650-40-50

■ 3-комн. кв-ра, ХР, 44,5/56,3/6 кв.м, ул. Ленина, 9а, 3/5. Чистая, светлая, окна на обе стороны, во всех комнатах натяжные потолки, пластиковые окна. Балкон, счетчики на воду, трубы поменяны. Рассмотрю варианты обмен на 1-2-комн. кв-ру, МГ, в этом же районе, с ремонтом и вашей доплатой. Инфраструктура района отлично развита, магазины, остановки, школа, детсады в шаговой доступности. Тел. 8 (922) 129-56-96

■ садовый участок 6 соток, в коллективном саду №60, поселок Динас. Недорого. Тел. 8 (902) 268-15-23

■ сено в рулонах. Тел. 8 (922) 112-38-77

■ продажа камышловского песка. Тел. 8 (912) 279-41-31, Василий

Как подать объявление в «Вести»

Простой способ продать товар или рассказать о своих услугах. Мы принимаем объявления по телефону 64-74-94. Еще вы можете заполнить купон, который мы публикуем в каждом номере: купон приносите в редакцию (Ватутина, 62а, 1 этаж). Принятые объявления выходят в порядке очереди. Мы оставляем за собой право редакторской обработки бесплатных объявлений.

Реклама 16+

Рассада однолетних цветов
Низкие цены
Тел. 8 (912) 654-70-32

РЕМОНТ ХОЛОДИЛЬНИКОВ
посудомоечных и стиральных машин
8 (900) 211-18-69
вызов бесплатно

Частный дом по уходу за пожилыми людьми
«СЛОБОДА»
• Уход • Проживание • Питание
Цена по договоренности
Информация для справок:
8-903-08-05-952
г. Первоуральск, д. Слобода, ул. Красная, 1д

УСТАНОВКА ЗАМКОВ
На металлические и сейф-двери, гаражи (есть замки в наличии)
Сварка генератор
8-922-601-09-30

РЕМОНТ ТЕЛЕВИЗОРОВ и СТИРАЛЬНЫХ МАШИН
Гарантия • Скидки
Тел. 8 (950) 55-34-444, 27-10-09

ДРОВА | есть сухие
от 3 куб. м, срезка 3 м.
Горбыль пиленый 0,5 м.
Щебень, бут, отсев, шлак.
Навоз, торф, опил.
Возможно в мешках
Тел. 8-900-199-02-14, 8-909-012-08-80
www.drova-66.ru

РЕМОНТ швейных машин
Тел. 66-95-32, 8(950)659-36-93

БУРОВАЯ КОМПАНИЯ ОАЗИС
ИП Гейгер www.oazis-a.ru
Бурение скважин на воду
Видеодиагностика скважин
Ремонт и обустройство скважин
Инженерно-геологические изыскания
Гарантия • Документы
(3439) 29-10-69, 8-9-2222-89-102

САЛОН-МАГАЗИН РИТУАЛЬНЫХ УСЛУГ
НОКТЮРН
АКЦИЯ! до 31 августа
ЧЕРНЫЙ ГРАНИТ
МРАМОР
27700
14400
ул. Ленина, 31 (здание «Дом Мод»), тел. 63-91-51
ул. 50 лет СССР, тел. 63-53-75
ул. Орджоникидзе,102, тел. 63-91-91
Подробности у продавцов

ЧАСТНЫЙ ДОМ ПРЕСТАРЕЛЫХ
в парке г. Первоуральска
ПРОЖИВАНИЕ, ПИТАНИЕ, УХОД
от 600 руб./сут.
Тел. 8 (965) 512-51-08, 8-950-651-95-03, (3439)645-633

Забери свою посылку в редакции!
OZON
Пункт выдачи «Озон» работает на ул. Ватутина, 62а
ПН-ПТ с 10.00 до 19.00,
СБ с 10.00 до 16.00
Подробности по тел. 64-74-94

КУПОН ДЛЯ ПОДАЧИ БЕСПЛАТНОГО ЧАСТНОГО ОБЪЯВЛЕНИЯ В ГАЗЕТУ «ГОРОДСКИЕ ВЕСТИ»

РУБРИКА — Принимается до 30 мая

ТЕЛЕФОН — ☐ Опубликовать это объявление два раза

- Купон должен быть передан в редакцию газеты «Городские вести» не позднее указанной на нем даты.
- Купон бесплатного объявления должен быть использован только для одного объявления и только в одну рубрику.
- Объявление должно быть четким и коротким, с соблюдением строк. Почерк должен быть разборчивым.
- На купонах принимаются только частные некоммерческие объявления.
- Объявления, связанные с предпринимательской деятельностью и в рубрику «сдаю», не могут быть опубликованы с помощью этого купона.
- В рубрику «Недвижимость» можно подавать не более одного объявления на одно контактное лицо или номер телефона.

Также частное объявление вы можете подать по телефону 64-74-94, ежедневно с 10 до 19 ч., кроме выходных, по email: om@gorodskievesti.ru, sms-сообщением на номер 8 (982) 717-59-04

ГВП

ТИРАЖ НОМЕРА 20000

Газета зарегистрирована в Управлении Федеральной службы по надзору в сфере связи, информационных технологий и массовых коммуникаций по Уральскому федеральному округу. Свидетельство ПИ №ТУ 66-01531 от 15.12.15.
Учредитель и издатель ООО «Городские вести».
Редакция ООО «Городские вести». Индекс Д5001.
Адрес издателя: 623281, г. Ревда, ул. П.Зыкина, 32.
Адрес редакции: 623100, г. Первоуральск, ул. Ватутина, 62а.
Главный редактор В.А.Безпятых, info@gorodskievesti.ru
Рекламная служба: reklama@gorodskievesti.ru
Отдел доставки: dostavka@gorodskievesti.ru

Телефоны: 64-74-94, (982) 717-57-43, (982) 717-59-04.

Мнение авторов статей может не совпадать с мнением редакции. Перепечатка и иное использование материалов из «Городских вестей» только по согласованию с редакцией. За содержание и достоверность рекламной информации отвечает рекламодатель. Рекламируемые товары подлежат сертификации, услуги — лицензированию.

Газета отпечатана в типографии ЗАО «Прайм Принт Екатеринбург», г. Екатеринбург, пр. Космонавтов, 18н. Номер подписан в печать по графику 22 мая 2019 г. в 18.00, фактически — в 18.00. Заказ №1532.

Все заимствованные иллюстрации получены на основании лицензии компании Depositphotos

Информация в газете предназначена читателям старше 16 лет.

Для подготовки информации использованы: РИА «Новости», lenta.ru, rbc.ru, bbc.com, ura.news, meduza.io, «Газета.Ru», ТАСС

Два первоуральца убрали мусор, который копился больше десяти лет

Молодые люди увидели фотографию свалки в соцсетях

Уже 76 мешков с мусором (по 90 литров каждый) собрали два первоуральца — Артем и Максим — со свалки за остановкой на улице Емлина. Они узнали о ней из соцсетей — один из прохожих выложил фото свалки во «ВКонтакте». Тогда молодые люди решили самостоятельно убрать территорию. На то, чтобы собрать весь мусор, который, по словам местных жителей, копился здесь более десяти лет, Артему и Максиму понадобилось три дня.

ЯРОСЛАВА МОДИНА

Фото Максима Сергеева

Все необходимое — мешки для мусора, перчатки, грабли и лопату — Артем и Максим купили на свои деньги или взяли из дома. Говорят, что на все они потратили 500 рублей.

— Увидели пост в социальных сетях. Люди жаловались на власть, на какие-то структуры города, — рассказал Артем Цивилёв. — Мы не жаловались. Я позвонил другу, сказал: «Давай приберемся?», и мы прибрались. Вот и все.

Каждый день около свалки за остановкой на улице Емлина проходят сотни человек — многие из них давали Артему и Максиму советы: как лучше убирать территорию. Правда, присоединиться и помочь не пожелал никто. Помимо бутылок, старых коробок и полиэтиленовых пакетов пришлось убирать и битое стекло, и другой мелкий мусор.

«Мы не стали писать гневный комментарий и размышлять на тему — кто виноват, — написал Максим Сергеев на своей странице во «ВКонтакте». — До нас это делали сотни людей, но бутылки так никто и не убрал. Мы выбрали время, купили 80 мешков для мусора, две пары перчаток и пошли устранять результат отсутствия культуры и самоуважения каждого человека, кто хотя бы раз там намусорил. За 8 часов нам удалось собрать: 2600 бутылок, 2000 фунфыриков, 1 утюг, 2 дохлые крысы и еще кучу бытового мусора. Давайте объединяться и действовать. Не надо ждать и надеяться, что кто-то придет, кто-то сделает это за вас. Не перекладывайте ответственность, даже на тех, кто за это в ответе. Мы сами вершим судьбу своими руками. То, как мы мыслим, что делаем и какой пример подаем, формирует мир вокруг нас».

Чтобы вывезти почти 80 мешков с мусором, молодые люди обратились за помощью в первоуральский «Экофонд». Там волонтерам обещали посодействовать.

— Инициатива эта очень хорошая, — отметил директор «Экофонда» Александр Цедилкин. — Мы должны таких людей поощрять. Мы сделаем все возможное, чтобы помочь этим молодым людям вывезти мешки. Сделаем заявку в экосервис. Мешки эти отвезут на полигон.

Артем и Максим снимают видео о том, как они убирают город, для своего блога. Позже молодые люди выложат его в соцсети под хештегом #первочист.

На сделанном они останавливаться не собираются — уже сейчас планируют убрать еще одну кучу мусора, недалеко от центрального парка. И призывают всех желающих к ним присоединиться.

Мэр проверил, как ремонтируют дорогу на Корабельном проезде

Фото Ярославы Модиной

Помимо смены дорожного полотна рабочие укрепят обочины асфальтогранулятом — это продукт, получаемый в результате фрезерования старого асфальтового покрытия.

Ремонт полотна на Корабельном проезде — от железнодорожного переезда до кольцевой развязки — идет в рамках программы «Безопасные и качественные дороги». Объем работ, как сообщает пресс-служба администрации города, составляет 6900 квадратных метров. Сумма контракта, по которому работает МУП «ПО ЖКХ», — девять миллионов рублей.

Глава Первоуральска Игорь Кабец на прошлой неделе проинспектировал дорогу и отметил, что все идет по графику, нарушений со стороны подрядчика нет. Рабочие укладывают асфальт — всего надо заменить 743 метра дороги (от железнодорожного переезда до кольцевой развязки).

— Восстанавливаем профиль дороги, — сказал начальник участка МУП «ПО ЖКХ» Александр Сушинских в день инспекции. — Идет отсыпка основания, выравнивание, подготовка стыков, то есть подготовительные работы для последующей укладки асфальтобетонного покрытия. Погода испортилась, но дождь подготовительным работам не помеха. Конечно, укладку асфальта будем производить в сухую погоду. Несколько дней уйдет на укладку нижнего слоя асфальта толщиной шесть сантиметров, два дня — на верхний слой в пять сантиметров.

— Текущий ремонт отличается от капитального тем, что при капитальном дополнительно заменяется щебеночное основание дороги и земляное полотно, проводятся новая канализация, линии стоков, а при текущем используются прежние, — пояснил Игорь Кабец.

Гарантия на текущий ремонт дороги — три года. Работы планируется завершить к концу месяца.

«Энергосбыт плюс» подает в суд на должников

965 тысяч рублей взыскал Свердловский филиал «Энергосбыт Плюс» с должников Первоуральска с начала года за тепловую и электрическую энергию. Всего с жителей Свердловской области было получено более 30 миллионов рублей — 20 из них списано с банковских карт должников. Так решил суд. Об этом сообщили журналисты портала «Перво.ру».

«Энергосбыт» подает на неплательщиков в суд. В отношении должников действует упрощенная система судопроизводства: дело рассматривают без вызова сторон, сумму долга приставы могут списать с банковской карты. Кроме того, на имущество должников могут наложить арест. По инициативе энергокомпании было выдано более 11 тысяч исполнительных документов, часть из которых направлены в банк или бухгалтерию работодателя должника. В планах у энергетиков продолжать работу с недобросовестными потребителями ресурсов.

«Энергосбыт» будет работать и с теми, кто не оплачивает вывоз мусора (твердых коммунальных отходов).

— Жителям, имеющим задолженность за услугу «обращение с ТКО», направлено 68000 СМС-сообщений с напоминанием о необходимости своевременной оплаты, — сообщила пресс-служба «Энергосбыта». — Если абоненты не заплатят долг в ближайшее время, компания будет вынуждена взыскивать задолженность в судебном порядке. Помимо основного долга с должника будут взысканы все судебные издержки и начислены пени.

На сегодня жители Свердловской области задолжали за тепло и электроэнергию 1,1 млрд рублей. Поэтому «ЭнергосбыТ Плюс» призывает жителей своевременно оплачивать счета за коммунальные услуги, ведь после решения суда, кроме долга и процентов за просрочку, должнику придется оплатить государственную пошлину и все судебные издержки.

Реклама 16+

За российскими дорогами будут следить полицейские дроны

Систему мониторинга дорог при помощи беспилотников планируют запустить в России к 2021 году. Благодаря этому в режиме реального времени будут фиксироваться степень загрязнения трасс и их физические повреждения, такие как ямы и выбоины.

Информация будет собираться как с дронов и специальных видеосистем мониторинга, установленных на муниципальном транспорте, так и с датчиков, установленных вдоль дорог и т.д. Полученные данные автоматически проанализирует искусственный интеллект, а затем их передадут чиновникам и ответственным дорожным компаниям. Цель проекта — повысить качество и оперативность ремонта и уборки дорог.

В аэропорту Кольцово открылся капсульный отель

В екатеринбургском аэропорту Кольцово начал работать капсульный отель. Каждая капсула отеля представляет из себя ячейку размером 2 на 1,6 метра, где пассажиры могут с комфортом отдохнуть в ожидании рейса. Как рассказали в пресс-службе воздушной гавани, капсулы оборудованы двуспальной кроватью с ортопедическим матрасом и подушками с «эффектом памяти».

— Здесь есть все необходимое для комфортного времяпрепровождения: индивидуальная система вентиляции с возможностью регулирования, телевизор, освещение, электрические розетки 220V и USB для подзарядки мобильных устройств, сейф, зеркало с подсветкой, доступен бесплатный wi-fi, — отметили в Кольцово.

Отель работает круглосуточно. 14 капсул расположены в общей зоне Терминала В, на втором этаже (рядом с детской игровой зоной).