

65.9(2)
E45



Пролетарии всех стран, соединяйтесь!

9(ср)
E45

E

ОТЧЕТ

Екатеринбургского Губернского Совета Народного Хозяйства.

№ 2

Май - Октябрь.



5-му Губернскому
Съезду Советов.

Ноябрь 1921 г.

59

1037769 - ко

Возвратите книгу не позже обозначенного
здесь срока.

28/10

Тираж. 24000

В в е д е н и е.

Настоящая брошюра является продолжением первого печатного органа Екатеринбургского Губсовнархоза — „Доклад Ек. ГСНХ 4-му Губернскому Съезду Советов“.

Президиум ГСНХ, издавая настоящую брошюру, имел целью подвести итоги опыта по осуществлению новой экономической политики, выявить промышленную картину губернии и, наконец, иметь всегда под руками справочник по отдельным предприятиям для составления намеченных программ с фактической выработкой и руководство для самих предприятий.

Намеченная вначале программа настоящей брошюры для полноты картины промышленности губернии расширяется включением сведений о выполнении производственных программ за I-е полугодие 1921 года и др. вопросами.

Таким образом настоящая брошюра содержит следующие основные главы:

- 1) Выполнение производственной программы за первое полугодие 1921 года по отраслям промышленности.
- 2) Организационная работа Ек. ГСНХ за время с 1 мая по 15 октября.
- 3) Практические мероприятия Ек. ГСНХ по проведению в жизнь новой экономической политики.
- 4) Реорганизация ГСНХ в связи с сокращением числа управляемых предприятий.
- 5) Работа производственной комиссии и производственная программа ГСНХ на октябрь 1921—октябрь 1922 год.
- 6) I-й Губернский Съезд заведывающих предприятиями ГСНХ.
- 7) Исполнение резолюции 4-го Губернского Съезда Советов.

Прежде, чем приступить к докладу по намеченной схеме, сделаем несколько предположений, вырисовывающих общее состояние промышленности губернии.

Производственные отделы (теперь Губ-Управления) объединяли к началу 1921 года 496 предприятий (из них 404 действующих)

с количеством рабочей силы—27.000 человек, 209 двигателями общей мощностью 14.97 лошадиных сил.

Сюда не включены 447 кустарных артелей с количеством около 5.000 чел. и 4192 кустаря одиночки.

(Стр. 6-7 печатного доклада Ек. ГСНХ 4 Губ. Съезду Советов).

Однако из общего количества 496 предприятий, примерно 70 (поименованные в приложении № 2 к означенному докладу), т. е. 14% являются наиболее важными (ударными), которые выполнили 50-80% всей производственной программы. На эти предприятия обращено главное внимание ГСНХ и почти все они продолжают работать и сейчас, несмотря на продовольственный кризис.

Интересно будет привести следующую таблицу, характеризующую степень важности отдельных отраслей промышленности.

Так например, в июле месяце с. г. ГСНХ имел 7109-64 фунтовых пайка (28+18+18) на общее количество 11.374 пуда.

Этот хлеб был распределен по Губ.-Управлениям и уездам губернии следующим образом:

№ по порядку	Наименование Губ. Управлений	Количество хлеба по уезд. губ. в пуд.					Итого по всем уезд. дам	%
		Ека-ринб.	Ка-мышл	Ишад-ринск	Крас-ноуф.	Ос-гальн. 6-ть.		
1	Губтекстиль	4637	—	480	—	—	5.117	45
2	Губсельпром	536	596	129	—	168	1.429	13
3	Губбкожпром	578	600	32	56	104	1.370	12
4	Гублеспром	625	109	—	66	—	800	7
5	Полиграфпром	1110	100	140	40	490	1880*	—
6	Губхимпром	623	—	38	160	—	821	7
7	Губшвейпром	725	—	—	—	—	725	6
8	Госуд. сооруж.	271	38	112	38	137	596	5
9	Губметалл	166	96	—	—	—	262	2
10	Губ. элект.	38	30	—	—	24	92	1
11	Губ. учет	62	25	25	13	37	162	2
И Т О Г О		8261	1492	816	333	470	11.374	100
		=74%	=12%	=7%	=3%	=4%	=100%	

*) Полиграфотдел в общую сумму в таблице не входит, т. к. получал по Г1 п. + 20 + 20 ф. и самостоятельно от ГСНХ и включен в общую сумму хлеба СНХ только с августа с. г.

4 1037769. ✓

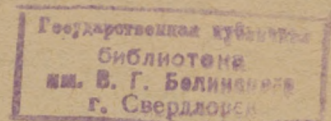

Из этой таблицы достаточно наглядно видно во 1-х, что Екатеринбургский уезд (где нет Уотдела, а предприятия управляются непосредственно Губ. Управлениями) является самым промышленным (74%), затем по степени промышленности идут одинаково Камышловский и Шадринский уезды, затем из этой же таблицы видно, что по степени важности и развитости для Екатеринбургской губернии являются отрасли промышленности:

1) Текстильная	45%
2) Сельско-промышленная (мукомольн., спиртовая)	13%
3) Кожевенная	12%
4) Лесная	7%
5) Полиграфическая	10%
6) Химическая	7%
7) Швейная	6%

Однако здесь необходимо сделать некоторые поправки для правильной характеристики промышленности: так *лесная* промышленность занимает четвертое место (7%) лишь потому, что самый крупный лесообрабатывающий завод (Ляля-Лобва) был изъят из ведения ГСНХ, остальные же заводы, кроме 2-3 являются полукустарными и с июня были закрыты; затем *с.-х. промышленность* выражена слабо (13%) лишь вследствие отсутствия сырья—зерна; нет *электрической промышленности*, так как до сих пор еще не перешли в ведение Электроотдела из Коммухоза все электростанции общественного пользования.

Если же принять во внимание техническую мощьность, то сделанная выше характеристика не вполне будет отвечать действительности, а именно: по мощьности в лошадиных силах из общего количества их в 14937 HP на долю мукомольной (с.-хоз) лесной, текстильной и кожевенной приходится:

Мукомольная промышл.	59	предпр.	с 6747	HP
Лесная	39	„	3879	„
Текстильная	14	„	2372	„
Кожевенная	10	„	317	„
	122		13315	HP

Однако означенные 7 отраслей промышленности являются

все же наиболее жизненными и на них мы остановимся при рассмотрении первого вопроса схемы.

1. Выполнение производственной программы за первое полугодие 1921 года.

В приложении № 1 даны все сведения в цифрах исполнения производственной программы по четвертям года.

Здесь же ограничимся общими замечаниями по поводу выполнения производственных программ по отраслям промышленности.

1. ТЕКСТИЛЬНАЯ ПРОМЫШЛЕННОСТЬ.

В общем и целом выполнение программы за полугодие *удовлетворительное*, а именно: полотна мешочного 86%, шпату разн. №№—103%, мешк. шитых—98%, сукна серошинельного (вместе с полусукном)—111%, ваты—61% и валенок—80%.

Причины невыполнения программы почти исключительно продовольственного свойства, когда пришлось сократить рабочих на фабриках. Пимзаводы с июня все были закрыты.

2. СЕЛЬСКО-ХОЗЯЙСТВЕННАЯ ПРОМЫШЛЕННОСТЬ.

а) *Мукомольная промышленность*: выполнение программы только 24% по причинам, независящим от ГСНХ (не было зерна для перемола, по каковой причине ни одна из 15 мельниц Шадринского уезда не работала май и июнь; аналогично почти с мельницами и в Камышловском уезде)

б) *Дрожже-спиртовая промышленность*: ректификат—52%, дрожжи—38% (единственно-работающие заводы № 5 и 32 в губернии). Спирт-сырец только 13%, однако на единственно работающем Талицком № 32 винокуренном заводе программа на спирт-сырец выполнена в 38%.

в) *Пище-вкусовая промышленность*: приготовление льняного масла и жмыхов в 21%, а на единственно-работающем Каменском заводе—40%, приготовление колбасы и копчения—42%.

Невыполнение программы по дрожже-спиртовой промышленности и пище-вкусовой—отсутствие сырья (из Талицких заво-

дов вывезено 50.000 пуд. производственного зерна при 12.000 пуд. месячной потребности, которое было употреблено Губпродком для удовлетворения обще-губернских нужд).

3. КОЖЕВЕННАЯ ПРОМЫШЛЕННОСТЬ.

Выделка кожи—77%, пошив. обуви: а) армейской—72%, б) гражданской—44%, в) туфель—170%, седла—36%, упряжи полных комплектов—61%

Сокращение кожевенной промышленности особенно ощутительно стало в октябре-ноябре, когда выход кожи до 60% меньше, так как из 12 кожзаводов продолжали загонку кожи до сентября месяца только 2 завода (№ 1 и 3).

4. ЛЕСНАЯ ПРОМЫШЛЕННОСТЬ.

За весь год.

а) Дрова:	заготовка . . .	34,57%	Причины невыполнения главным образом неполное несвоевременное получение продфуража и предметов премирования.
	вывозка . . .	69,33 "	
Уголь:	заготовка . . .	43,51 "	
	вывозка . . .	52,29 "	
Бревна:	заготовка . . .	40,41 "	
	вывозка . . .	38,65 "	
Шпалы.	заготовка . . .	129,08 "	
	вывозка . . .	103,54 "	

б) Лесопильные заводы за полугодие—53%,
(1.651.675 куб. фут. на 37 лесопильн. заводах).

Причины неполного выполнения программы — отсутствие сырья, тока, изношенность механизмов и ремонт заводов.

в) Изготовление военного обмундирования за полугодие—происходит очень большими скачками. Почти все заводы, изготовляющие военный обмундирование, остановились в мае и июне. В настоящее время из 2.000 примерно работает только 200 человек.

5. ПОЛИГРАФИЧЕСКАЯ ПРОМЫШЛЕННОСТЬ.

Печатный материал—42%.

Причины невыполнения—недостаток бумаги.

Наличие запасов очень ограниченное. Стеклографическое производство почти остановилось из-за отсутствия голландской сажи и зеркальных стекол.

6. ХИМИЧЕСКАЯ ПРОМЫШЛЕННОСТЬ.

Оконное стекло	29,5%	Причины невыполнения: остановка Ертарского завода и перебой с Сарсинским и Воздвиженск. стеклозаводами.*) Капитальный ремонт клее-завода № 2.
Химическая посуда	21, »	
Жернова	63,5 »	
Круги разные	261 »	
Бруски	61 »	
Мыло	146 »	

7. ШВЕЙНАЯ ПРОМЫШЛЕННОСТЬ.

Пошив:

шинелей	71%	} в среднем 74%	Неполное выполнение программы — продовольственный кризис и сокращение производства. Работают мастерские только в Екатеринбурге.
обмундиров.	44 »		
нат. белье	89 »		
ватн. обмунд.	105 »		
шапки-фураж	65 »		
прочие изд.	71 »		

Конечно основная причина понижения программы — недостаток продовольствия и отсюда сокращение штата.

Кроме того для текстильной промышленности — отсутствие карденты, льна высоких №№ и хорошей шерсти. Мало топлива.

Для с.-х. промышленности тормаз — в отсутствии зерна и вообще сырья, а также отчасти топлива. Задержка в ремнях.

Для остальных отраслей промышленности главные причины указаны в соответствующих местах.

Здесь же необходимо отметить следующее обстоятельство, отразившееся значительно на понижении производственных программ: в связи с тяжелым продовольственным положением в губернии, перебой в промышленности начали замечаться в апреле-мае и к июню месяцу пришлось очень большое количество предприятий

*) Отсутствие сульфата.

закрывать; в частности были закрыты все шимзаводы, лишены государственного пайка все кустари, почти прекращен пошив обуви и сбури, закрыты почти все заводы и мастерские по изготовлению и ремонту с/х. инвентаря, закрыты все заводы по изготовлению кирпича и извести, закрыты все мыло-заводы, кроме №№ 1, 2 и т. п. Поэтому выполнение производственной программы за 2-ю четверть 1921 года сразу падает и это падение оказывает влияние на общее понижение производственной программы за первое полугодие.

За май, июнь в связи с положением продовольственного пайка наблюдается увеличение прогулов и вообще понижение производительности труда.

Хотя в приложении не приводится данных о выполнении производственной программы за июль-сентябрь, но нужно сказать, что оно за немногими исключениями было еще слабее, чем за 2-ю четверть года.

2 Организационная работа с 1 мая по 15 октября.

За указанный период проделана очень большая организационная работа.

1 Губернский съезд Советов происходил 25-30 апреля. 1) 5-6 мая состоялся первый расширенный пленум Екатеринбургского ГСНХ с участием всех начальников Губ-Управлений и отделов совместно с заведывающими уездными отделами ГСНХ и соответствующими Губотделами Профсоюзов, на котором присутствовало 43 делегата.

На этом пленуме был заслушан принципиальный доклад Председателя ГСНХ т. Анучина на тему: „Структура управления промышленными предприятиями губернии“. Доклад намечал ликвидацию уездных отделов и управление предприятиями непосредственно Губ-Управлениями через соответствующие заводоуправления.

Пленум почти единогласно постановил (при 5 против)

принять тезисы т. Анучина о ликвидации уездных отделов ГСНХ и внести этот вопрос на 4 Всероссийский съезд ГСНХ и профсоюзов.

Губотделы ГСНХ превратить в органы управляющие соответствующ. отраслью промышленности (Губ-управления)

На местах для непосредственного управления предприятиями создаются заводууправления, которые могут быть и районными управлениями.

2. На 4-м Всероссийском съезде мне пришлось отстаивать точку зрения о ликвидации уотделов. Однако в виду неподготовленности к нему делегатов съезда и кроме того, что эта мера не могла быть применима ко всем районам Р.С.Ф.С.Р., съезд вынес некое среднее решение, предоставив очевидно на местах окончательно разрешить этот вопрос. Резолюция съезда гласит так:

„4. необходимость дальнейшего сохранения уездных органов ГСНХ в прежнем виде исключается; и аппараты УСНХ подлежат значительному сокращению, изменению или полной ликвидации, в зависимости от объема и характера деятельности каждого УСНХ“

3. На том же пленуме 5 мая по моему предложению было принято организовать “Неделю учета” для переучета всех материалов на складах и предприятиях ГСНХ. Эта работа началась 1-го июня, но продолжается и по сей день и едва ли закончится к концу ноября, хотя не переучтенными остаются только несколько складов Екатеринбургского уезда. Материалы учета разрабатываются комиссией из Т.П.О., Губснаба и Губучета.

4. С 1 мая организован Губучет, объединяющий 3 формы учета и имеющий соответствующие отделения: а) производственный, б) материальный и в) денежный (протокол № 40 от 7 мая).

5. Постановлением Президиума от 4-го мая № 39 Губутиль расформирован, согласно указаний ВСНХ и слияния Главутиля с Главкустпромом и влит в Губкустпром.

6. Протоколом № 63 от 1 июня на основании резолюций 4 Всероссийского съезда СНХ произведены следующие организационные изменения в органах ГСНХ:

а) Управделами переименовано и переконструировано в Организационно-Административный Отдел.

б) Губотделы переименованы в Губ.-Управления.

в) Отделы: мукомольный, пищевой и рауспирт влиты во вновь организованное Губуправление по обработке с/х. продуктов, так назыв. Губсельпром.

7. Тем же постановлением Президиума решено ликвидировать Уотделы ГСНХ, как малопромышленные для ГСНХ.

Н.-Тагильский	}	15 июня
Ирбитский		1-го августа
Красноуфимский		

Камышловский и Шадринский УСНХ решено, впредь до особого решения об Уотделах, оставить.

8. При существовании Губкустпромсекции она выполняла функции Губкустпрома. В начале же июня Губсоюз Губкустпромсекцию обратил в свой промотдел и при переходе ее в Губсоюз естественно Губкустпром как таковой прекратил свое существование, что и констатировано протоколом Президиума № 63 от 1 июня а 13 июля протоколом № 68 был заново организован Губкустпром, утвержден штат управления, который находится сейчас в периоде организации.

9. Постановлением Президиума от 13 июля № 68 п. 15 Губтрамт выделен из ГСНХ в самостоятельный Отдел Губ-Уисполкома, согласно постановления ВЦИК.

10. На соединенном заседании с начальниками Губуправлений 20 июня (протокол № 70) рассмотрены и утверждены штаты Губуправлений промышленности: 1) текстильной, 2) полиграфической 3) швейной, 4) химической, 5) электрической, 6) металлической, 7) государственных сооружений и 8) Губснаба. 9) Штат ТПО утвержден протоколом № 63 от 1 июля.

Штаты остальных Губуправлений утверждены 24 июля.

11. Тем же постановлением Президиума решено Губстром влить в Губкомгосор в качестве П/отд. при технико-строительном Отделе.

12. Протоколом № 63 от 1 июля была образована „Губернская Комиссия по электрофикации“, которая за короткий промежуток времени проделала большую работу. Положение о комиссии, как временное, утверждено 13 июля протоколом № 68.

13. 21 июля на соединенном заседании Президиума ГСНХ и начальников Губуправлений совместно с заведывающими экономотделами Профсоюзов по вопросу: „О структуре ГСНХ, о формах управления предприятиями и об органах ГСНХ в уездах“ постановлено: ликвидировать уездные отделы ГСНХ во всех уездах, оставив в некоторых из них уполномоченных ГСНХ.

Однако для ликвидации уотделов с одной стороны и для налаживания дела с учетом, решено в уездах оставить так называемые *учетные конторы*, являющиеся уездными ячейками Губ-

учета и рабочим аппаратом уполномоченного ГСНХ. Штат учетных контор 10-12 человек (проток. № 72).

14. 2 августа протоколом № 73 обозная секция из Управления лесной промышленности передается в Губметалл.

15. Тем же постановлением решено 4 типографии г. Екатеринбургa сконцентрировать в одной типографии, что почти уже заканчивается в настоящее время.

16. 22 августа протоколом № 77 Губхимпром переименован в Губселикатхимпром и из Управления Государств. Сооружений поредадн под'отдел строительных материалов в Губселикатхимпром.

17. 13 августа протоколом № 78 решено Губтоп слить с Гублесом образовав единое „Губернское Управление по топливу“ — Губтоп.

Другие организационные мероприятия за этот период будут еще отмечены в п.п. 3, 4 и 6 доклада.

Таким образом к настоящему дню ГСНХ имеет только 16 отделов, из коих: 4 центральных (Т.П.О., Губснаб, Губучет и Управделами) и 11 производственных Губуправлений (вместо 21 отдела к моменту 4 Губ. Съезда Советов) с общим количеством по штату 830 человек и на лицо 625 челов.

Это наглядно можно видеть из следующей таблицы.

№№ по порядку	Наименование Отделов и Губуправл.	Было к 1 июня коя. лиц.		№№ по порядку	Наименование Отделов и Губуправл.	Состояло к 1 октября.	
		По шт.	На лицо.			По шт.	На лицо.
1	Губкож	134	96	1	Губкож	91	89
2	Губкомгосоор	229	156	2	Комгосоор	96	78
3	Губкустпром	121	10	3	Губкустпром	17	8
4	Губуталь	20	9				
5	Губмука	70	39	4	Губсельпром	42	39
6	Губпищеотдел	42	16				
7	Рауспирт	46	24	5	Губметалл	26	26
8	Губметалл	67	38				
9	Губтекстиль	84	49	6	Губтекстиль	42	39
10	Губшвейпром	51	26	7	Губшвейпром	36	36
11	Губхимотдел	66	19	8	Губселикат химпром	34	15
12	Губстром	30	12				
13	Полиграфотдел	28	21	9	Полиграфотдел	23	21
14	Электроотдел	24	18	10	Электропром	30	11
15	Губснаб	96	30	11	Губснаб	46	30
16	Техн. Пр. Отд.	23	8	12	Техн. Пр. Отд.	39	8
17	Президиум и Управдел	54	44	13	Презид. и Управдел	38	36
18	Финанс.-счет.	63	31	14	Губучет	63	28
19	Губтрамот	151	91	—	—	—	—
20	Губтоп	66	38	15	Губтоп	307	161
21	Гублес	333	122				
	Итого	1798	921		Итого	830	625

18. За время с 1 мая по 15 октября было 50 заседаний Президиума, на которых было рассмотрено 420 вопросов разного рода, что составляет в среднем „10“ заседаний в месяц и „8“ вопросов на каждое заседание.

19. За этот период Президиумом ГСНХ произведены назначения новых начальников Губуправлений в 12 отделах и лишь в 4 отделах (Губуправления): Губтекстиле, Губкоже, Губхимпроме и Полиграфпроме начальники Губуправлений остались прежние.

20. Наконец здесь же будет уместно сказать несколько слов о Президиуме ГСНХ.

К моменту 4 Губ. Съезда Советов, Президиум ГСНХ состоял из председателя Президиума—тов. Анучина и членов Президиума т.т. Граудина и Микрюкова.

6-го июня протоколом № 48 тов. Граудин был освобожден от должности члена Президиума, согласно постановления Губкома Р. К. П.

Тов Микрюков 9 июня выехал в Москву на Съезд III Коминтерна и возвратился только в конце июля, так что за этот период пришлось всю работу нести только тов. Анучину.

На заседания Президиума всегда приглашались и принимали участие или председатель Губпрофсовета тов. Питерский или ответственный секретарь Губпрофсовета тов. Соколов.

1 июля постановлением Президиума Губпрофсовета членом Президиума ГСНХ был введен начальник Управления Государственных Сооружений тов. Исаев.

1 октября тов. Микрюков и тов. Исаев освобождены от должности членов Президиума ГСНХ и Президиумом Губпрофсовета намечен следующий состав Президиума ГСНХ:

Председатель Президиума — тов. Анучин.

Члены Президиума:

Завед. Отделом аренды—тов. Чесалин.

„ Техн. Произв. Отд.—тов. Вигдоревич.

„ Губснабом—тов. Кухарев.

„ Экон. Губпрофсов.—тов. Романов.

3. Практические мероприятия по проведению в жизнь новой экономической политики.

1. Тотчас по приезде с 4-го Всероссийского Съезда СНХ. мною был сделан доклад о Съезде и о принципах новой экономической политики на заседании всех ответственных работников ГСНХ. На этом же заседании (6 июня, протокол № 50) всем начальникам Губуправлениями была дана директива по пересмотру всех своих предприятий и подразделению их на 3 основные группы.

Эта директива между прочим точно совпадала с директивой наказа СНК от 9 августа.

На этом же заседании было дано задание Губуправлениям разработать нормальный тип договора на сдачу предприятий в аренду, а Губснабу—выделить фонд из фабрикатов производства предприятий ГСНХ для товарообмена.

2. 2 июня Губэкономсоветом на расширенном заседании совместно со всеми партийными, профессиональными, советскими и в частности хозяйственными организациями было принято „временное положение о сдаче предприятий в аренду“. И между прочим это временное положение почти целиком совпало с постановлением СНК о порядке сдачи предприятий в аренду от 5 июля и инструкции ВСНХ к этому постановлению, что показывает на правильное усвоение курса новой экономической политики.

На основании временного положения о сдаче предприятий в аренду, а затем на основании постановления СНК от 5 июля, за время с 15 июня по 10 октября Президиумом ГСНХ заключено 32 договора на сдачу предприятий в аренду, а именно:

По химической и силикатной промышленности.

1. Мыловаренный завод № 4 в Оценкове Кооперативу „Единение“.
2. „ „ № 5 в г. Каменске Артели „Стропарт“.
3. „ „ № 6 в г. Шадринске арендатору Виленскому.
4. „ „ № 7 в г. Ирбите арендатору Гиллер.
5. „ „ № 9 в Невьянске отделению Губсоюза

6. Красочный завод „Охра“ № 1 ст. Режь Коллективу рабочих завода.
7. „ „ „ „ № 2 ст. Невьянск Губвиду.
8. Фабрика жернов. „Уральский Алмаз“ г. Екатеринбург. арендатору Жирнову.
9. Смоло-скииндари. завод ст. Таватуй аренд. Лев и Шальман.
10. Ертгарский стек. завод ст. Юшала с. Ертгарка Екатеринбург. Потребком.
11. Известковый завод ст. Косулино Коллективу рабоч. завода.

По губсельпрому.

12. Завод фруктовых вод г. Екатеринбург Екатеринбург. Потребкоммуне.
13. Конфетная фабрика быв. Афолина „ тоже
14. Кофейная фабрика „ Губсоюз.
15. Табачная „ „ возвращ. Губсоюзу.
16. Паточный завод г. Шадринск Губсоюзу.

По текстильной промышленности.

17. Ватная фабрика быв. Лычагиной г. Екатеринбург. арендат. Лычагиной.
18. Пимокатные заводы:

Шадринск. района:	
Шадринский.	Шадринскому
Могильский.	Райправлению на
Верхозинский.	комиссионных
Житниковский.	началах.
Вознесенский.	
19. Пимзаводы:

Камышлов. района:	
Камышловский.	Артели рабочих
Некрасовский.	заводов на ко-
Поклевский.	миссионных на-
Черноусовский.	чалах.
Клевагинский.	
20. Пимзавод. с. Логиновское аренд. Стенину.
21. Канатный завод. быв. Пономарева, Гилева и Аникина. Ирбитского уезда с. Худяков. Губсоюзу.

По металлической промышленности.

22. Больше Брусаянская механическая и литейная мастерская. с. Б.-Брусяны. Коллективу рабочих.
23. Механическ. мастер. „Металл“. г. Екатеринбург. Управлению Пермск. железной дороги.
24. Фабрика „металлическ. издел. № 6“ (пуговиц, крючк.). „ аренд. Гиммельфарб.
25. Суксунский государ. зав. ст. Кишерть Кра- (самов. Сельмаш). сноуф. уезда. Коллективу рабоч. завода.

По лесной промышленности.

26. Буткинский лесопильный завод № 2. ст. Будка, Шадрин. уезда. Кол. раб. мел при с. Будка.
27. Дружинский лесопильн. завод. ст. Дружинино. арендатору Боро-дицкому.
28. Баженовский лесопильн. завод. ст. Баженово. Губвиду.
29. Александровск. лесопильн. завод. ст. Оценково. Губвиду.

По кожевенной промышленности.

30. Кожзавод № 10. с. Бакаши. Коллективу рабоч. на комиссион. началах.
31. Кожзавод № 6. Невьянск. возвращен Губсоюзу.
32. Кожзавод № 5. с. Сысерть. Коллективу рабочих на комиссион. началах.

Кроме того находятся в процессе рассмотрения 15 договоров на сдачу главным образом лесопильных заводов и предприятий химической промышленности. *)

В начале догворы рассматривались только в Президиуме ГСНХ, где и утверждались. Но вскоре же (в начале июля) поста-

*) В число предприятий, сданных в аренду, совершенно не входят мельницы, которые согласно постановления Губэкономсовета сдаются непосредственно Уездн. Экономсоветам, согласно разработанных постановлений и инструкций.

новлением ГЭС при ГСНХ была организована постоянная комиссия по предварительному рассмотрению договоров из председателя—представителя ГСНХ и членов: заведывающего Эко Губпрофсовета и представителя РКИ. На практике расхождения между Президиумом ГСНХ и заключениями Комиссии почти не было.

3. Кроме договоров на сдачу предприятий в аренду, как Президиуму, так и Губуправлениям пришлось заключить очень много договоров на разного рода хозяйственные операции и постройки, из коих укажем здесь наиболее важные и типичные.

1. Капитальный ремонт Симоновского деревянного моста с замощением, за 105 миллионов рублей, заключенный Губкомгосоором с конторой „Инжетехник“.

2. Договор также Губкомгосоора с артелью „Стронарт“ на постройку 3-х общежитий по 20.000 пуд. каждое, на общую сумму 182.000.000 рублей деньгами и кроме того натурою: муки 496 п. 20 ф., овса 250 п. 20 ф., сена 417 пуд.

3. Договоры разных Губуправлений, о заготовке фуража для лошадей.

4. Тоже о заготовке топлива.

5. Договоры на разного рода сдельные работы с оплатой главным образом мукою: ремонт газогенератора на Верх-Исетском заводе, ремонт электро-машины Рихард-Поле для Екатеринбургской электро-станции, исправление водопровода и канализации в разных зданиях и т. п.

6. Договоры некоторых заводоуправлений на заготовку сырья для предприятий: глины для стекло-заводов, осинової чурки для спичечной фабрики „Факел“, сала для мылозаводов, корья для кожзаводов и т. п. и т. д.

Все такого рода договоры предварительно рассматриваются и калькулируются в соответствующих Губуправлениях и последними подаются на утверждение Президиума ГСНХ.

4. Следующим моментом необходимо отметить *товарообменные* операции ГСНХ.

Ни Президиум ГСНХ, ни Губуправления специально товарообменом не занимались. Однако в виду слабости аппарата потребкооперации для получения тех или иных продуктов и в первую очередь хлеба, пришлось произвести несколько товарообменных операций, а именно:

1. Губтекстиль обменял 234 аршина гражданского сукна через Губсоюз в Адапаевском уезде и получил 585 п. семенного картофеля для Совхозов, т. е. за 1 аршин сукна 30-ти вершк. ширины получено $2\frac{1}{2}$ пуда семенного картофеля, что составляло эквивалент примерно 1 к. 1.

2. Губхимпром произвел две товарообменных операции с Потребкоммуной; а) выменено 15 пудов муки на мыло, при чем установлены эквиваленты за 1 пуд муки по довоенным ценам:

мыла древесного 25 фунт. . . . по 3 р. 60 к. . . 2 руб. 25 коп.

„ из растит. масла 30 фунт. . по 3 р. — к. . . 2 руб. 25 коп.

„ из эмульсии 60 фунт. . . по 1 р. 50 к. . . 2 руб. 25 коп.

Хотя эквивалент будет примерно 1 (мука): к $\frac{1}{2}$, $\frac{1}{3}$ (мыло), но данный товарообмен нужно считать удовлетворительным, принимая тяжелое положение с продовольствием (июль месяц); б) второй раз товарообмен был произведен также с Потребкоммуной и также на муку, но на сей раз на комиссионных началах—10% за комиссию. Сдано Потребкоммуне 50 пудов мыла, 15 пудов клея и 1 четв. стекла, а пока получено 73 пуда муки.

3. Губкожа, согласно утверждения Губэкономсовета объявила товарообмен кожсырья на выделанную кожу со взятием необходимых материалов, идущих на выделку.

Пока результаты товарообмена не получены.

Будучи поставлены в тяжелое продовольственное положение и получая не во время продовольствие, предприятия также непосредственно производили товарообмен, при чем по 1 х—сг. произведены были следующие операции:

1. Шадринской льно-прядельно-ткацкой фабрикой променяно 673 аршина полотна на 464 пуда сена и получено от Улескома разного рода лесных материалов на сумму 515 р. 50 коп. по довоенным ценам в обмен на полотно также по довоенным ценам.

2. Рабкоп Уральской суконной фабрики из отпущенного в его распоряжение фонда в 5363 аршина сукна (нагурпремирование)—3435 аршин передал в кооперативную лавку для обмена, откуда получил пока: 167 пуд. муки, 87 пуд. мяса, 170 пуд. картофеля, сена 5 возов, снота 8 голов, 240 пар валенок, масла скоромного 2 п. 29 ф. и 667 шт. яиц и 300 пуд. зерна.

3. Камышевская суконная фабрика произвела 2 более или менее крупных товарообменных операции: 1) променяно 283 арш.

сукна взамен чего получено от Каменского Урабка: 100 пуд. муки, ботинок женских и детских—35 пар, вытяжек мужских 20 пар, полуваду 18 фунт. и тонча 36 фун.—обмен по довоенным ценам на сумму 355 рублей; 2) променяно 232 арш. сукна также Каменскому Урабку и получено от него 229 пуд. хлеба.

4. Спичечная фабрика „Факел“ променяла 200 ящков спичек кооперативу „Единение“ на хлеб по 6 пуд. муки за 1 ящик спичек, пока муки получено 325 пуд.

5. Мыловаренный завод № 1—2 произвел товарообмен с Екатеринбургской Потребкоммуной:

за 13 п. 05 ф. мыла выменено . . . 15 пуд. муки

за 19 п. „ „ „ . . . 20 пуд. муки

с Губсоюзом:

за 18 пуд. олифы выменено 67 п. 12 ф. муки.

6. Сухоложский завод произвел товарообмен:

12 плугов . . . за 96 пудов муки

5 телег . . . за 50 пудов муки

5 скат колес . . . 5 шт. разных кож

1 телега 7 п. 8 ф. мяса.

7. Кожзавод № 1, получив от Губкожпрома взамен заработной платы некондиц. материалом, переработал последний в обувь, ремни, седелки и т. п. и произвел товарообмен примерно по эквиваленту 1:1, получив до 1500 пудов хлебо-фуража, 200 пуд. мяса и 125 пуд. прочих продуктов.

Все эти товарообменные операции в самом ГСНХ не объединялись никаким аппаратом, теперь же, при реорганизации ГСНХ, о чем речь будет ниже, предполагается все товарообменные операции сосредоточить в товарообменном Под'отделе Губснаба.

5. Далее Президиумом ГСНХ еще в середине августа, т. е. до получения на месте наказа СНК о новой экономической политике, началась подготовительная работа по окончательному разделению всех предприятий на группы. Эта работа проделывалась вначале в Губуправлениях, совместно с соответствующими профсоюзными и лишь в конце сентября рассматривалась в Производственной Комиссии ГСНХ, а 7 октября утверждено подразделение на 3 группы Губэкономсовещанием.

В группе 1 значится 76 предприятий, подлежащих оставлению за ГСНХ и действию в операционном 1921-22 году. Из этого количества только 6 предприятий оставлены на государственном снабжении. Остальные 70 подлежат действию на принципе хозяйственного расчета.*)

В группе № 2 157 предприятий, подлежащих, и частью уже сданных в аренду.

В группе № 3 27 предприятий, подлежащих сохранению за ГСНХ, но закрытию в операционном году. Сюда входят исключительно винзаводы и спиртосклады. Все эти предприятия, значащиеся в списке за №№ 1, 2 и 3 приложены к настоящему докладу с подробными производственными программами, техническим описанием, нормами выработки и т. п. (приложения за №№ 2, 3 и 4).

В связи с постановлением СТО о восстановлении крупной промышленности и декретом СНК о расширении прав государственных предприятий Ек. ГСНХ было разработано „Положение об управлении государств. предприятиями Ек. ГСНХ, снятых с госснабжения“, которое рассматривалось на общем заседании всех начальников Губуправлений и 17 сентября с небольшими поправками было утверждено и одобрено ГЭС.

Затем это положение было утверждено Съездом заведывающих предприятий Ек. ГСНХ. (Приложение № 6).

7. В связи с оставлением в руках ГСНХ сравнительно небольшого числа предприятий (76—вместо 496 в начале года), а также в соответствии с наказом сто об упрощении аппаратов

а) в период июнь—август с. г. в уездах: Шадринском, Камышловском, Н.-Тагильском, Красноуфимском и Ирбитском ликвидированы УСНХ и установлен институт уполномоченных ГСНХ с небольшим учетным аппаратом 10-12 человек и все предприятия подчинены непосредственно Губуправлениям, о чем уже было упомянуто в п. II сего доклада.

б) Намечена реорганизация аппарата ГСНХ, о чем детально будет указано ниже.

Первое мероприятие (о ликвидации УСНХ) уже утверждено Губисполкомом и как уже было указано, проведено в жизнь.

8) Для разъяснения новой экономической политики для установления взаимного понимания и для разъяснения принципов ве-

*) Кроме того временно включены на госснабжение все типографии и электро-станции.

дения предприятий на хозяйственном раочете, Президиумом ГСНХ в период 8-11 октября был организован и проведен 1-й Губернский съезд 76 предприятиями, подлежащих сохранению за ГСНХ и действию в операционном году.

Об этом съезде будет особо.

Таким образом главная и основная работа по проведению в жизнь начал новой экономической политики Ек. ГСНХ уже проделана и сейчас должна осуществляться на местах.

IV. Реорганизация аппарата ГСНХ.

В начале настоящего доклада уже вкратце была приведена характеристика средней промышленности Екатеринбургской губернии, объединяемой в ГСНХ, из коей видно, что из 496 предприятий, находящихся в Управлении ГСНХ в начале 1921 года, в настоящее время остается действующими только 76 (список № 1— приложение № 2).

Существующий аппарат Г. С. Н. Х.

Согласно постановления 4-го Всероссийского съезда СНХ и 2-го Областного Уральского съезда ГСНХ и Райправлений, структура ГСНХ должна быть такова:

1. Президиум ГСНХ.
2. Функциональные отделы:
 - а) Управделами
 - б) Техничко-производственный Отдел
 - в) Отдел Снабжения (Губснаб)
 - г) Отдел учета и статистики и
финанс. (Губучет).
3. Губуправления соответствующих отраслей промышленности (16).

Такая структура существовала в Ек. ГСНХ до последнего времени. Штат ГСНХ выражался 1798 человек и на лицо 921 человек.

Однако такой аппарат является довольно громоздким при наличном числе предприятий, почему Президиум Ек. ГСНХ и разработал новую упрощенную структуру аппарата.

Новая структура аппарата Г. С. Н. Х.

Реконструкция аппарата намечена на следующих основах:

1. Заново организуется „Отдел аренды“ для контроля предприятий, сданных в аренду, ведения учета и отчетности по арендуемым предприятиям, посредничества по всем вопросам между арендаторами и отделами ГСНХ, точного осуществления пунктов договоров и т. п. Организация этого отдела потребовалась жизнью, когда на практике Губуправления оставляли в стороне сданные в аренду предприятия и фактически не осуществляли контроля.

2) Остаются самостоятельными 3 Губуправления:

а) Кустарной промышленности, б) по топливу, в) государственных сооружений, как выполняющие характерные задания, но почти неимеющие предприятий (за исключением деревообделочного Отдела Губтопа—вопрос о коем (деревообдела) еще подлежит рассмотрению.

3. Остаются и укрепляются 4 функциональных правления: Т. П. У. Губснаб, Губучет и Управделами.

4) Все остальные Губуправления (числом 8) расформируются и вливаются соответственно в Т. П. У., Губснаб и Губучет в виде отделов соответствующих отраслей промышленности (ТПУ) или материальных отделов (Губснаб).

Предполагаемая схема организации значительно упрощает и сокращает аппарат.

По новой структуре штат сокращается даже против наличия на 30 процентов.

Настоящая схема реорганизации ГСНХ уже 17-го сентября утверждена Губэкономсовещанием и одобрена Губпрофсоветом и наконец 25-го октября утверждена Уралпромбюро.

V. Работа производственной комиссии ГСНХ.

При ГСНХ постановлением ГЭС от 17-го сентября была организована так называемая *Производственная* комиссия, как подсобная ведомственная комиссия Губернской плановой комиссии при ГЭС. Эта комиссия состояла из следующих представителей:

Председатель ГСНХ—Председатель комиссии

2 представителя ГСНХ

1 „ Губотдела труда

1	представитель	Губпродкома
1	»	Губсоюза
1	»	Губпрофсовета
1	»	Губкустпрома

За время до 7/Х производственная комиссия имела 3 заседания, на которых проделана следующая работа:

1. Пересмотрен разработанный и представленный Президиумом ГСНХ список № 1 предприятий, подлежащих оставлению за ГСНХ и действию в операционный 1921-22 год.

2. Пересмотрен список № 2 предприятий, подлежащих и уже частью сданных в аренду.

3. Список № 3 предприятий ГСНХ, подлежащих сохранению за ГСНХ, но временно закрытых.

Комиссия почти целиком утвердила представленные списки, которые и поступили на утверждение ГЭС и 7/Х были утверждены.

Остальные задачи, стоящие перед производственной комиссией: а) определение себестоимости фабриката, б) определение норм выработки на общее количество рабочих и служащих и др. еще не рассматривались комиссией, но уже вполне разработаны ГСНХ.

Также невыяснена производственная программа для кустарной промышленности.

VI. 1-й Губернский съезд заведывающих предприятиями, подлежащими сохранению за ГСНХ и действию в 1921-22 г.

В настоящем докладе приводится краткий протокол Съезда и все вынесенные резолюции.

а) Организация Съезда.

Новая экономическая политика на местах не везде была правильно усвоена. На местах также неправильно понималось и расширение прав заводууправлений. Это неправильное понимание выражалось с одной стороны в нерациональном, без всякого плана, расходовании продукции своих предприятий, что не давало возможности Губснабу и Губучету ориентироваться в наличии фабrikатов, с другой стороны заводууправления нередко отказывались

выполнять наряды Губснаба, соглашаясь отнустать фабрикаты только путем товарообмена. Такое положение с одной стороны и снятие предприятий с Губснабжения и необходимость ведения их на принципе хозяйственного расчета, с другой стороны перед Президиумом ГСНХ вопрос о созыве губернского с'езда заведывающих предприятиями.

С'езд был намечен на 7 октября.

Всем предприятиям были разосланы подробные программы с требованием привести письменные доклады, дающие ответы на все вопросы, относящиеся к той или иной фабрике.

Открытие и состав с'езда.

С'езд открылся 8 октября. Вышел очень полон, так как из 76 предприятий было представлено 66 предприятий, при чем из всех отраслей промышленности только с.-хозяйственная (мукомольное производство), да полиграфическая не имели на с'езде всех заведывающих предприятиями, хотя и были представлены достаточно: остальные же отрасли промышленности имели полное представительство предприятий. От некоторых предприятий заведывающие были вместе с представителями фабзавкомов. На с'езде кроме того были: а) уполномоченные ГСНХ из уездов: Шадринского, Ирбитского и Камышловского; б) заведывающие объединенными мельницами в уездах: Шадринском, Ирбитском, Камышловском, в) председатели райправлений пимокатной промышленности в Шадринском и Камышловском уездах, г) заведывающие Укомгосорами в Камышлове и Н.-Тагиле и д) наконец представители Губотделов производственных союзов, Президиум Губпрофсовета, начальники Губуправлений и заведывающие отделами ГСНХ, а также все ответственные сотрудники ГСНХ.

На с'езд всего были выдано около 200 билетов.

Программа с'езда.

С'ездом была принята следующая программа, предложенная Президиумом ГСНХ.

1. Новая экономическая политика
докл. т. Анучин.
2. Реорганизация аппарата Г. С. Н. Х.
инф. докл. Анучин.

3. Значение и составление произв. программ.
докл. т. Вигдорович.
4. Вопросы снабжения и заготовок
докл. т. Кухарев.
5. Вопросы учета, статистики и финансирования
докл. т. Образцов.
6. Составление хозяйственного плана
докл. т. Анучин.
7. Об организации Совхозов
докл. т. Анучин.
8. Текущие дела:
 - а) Положение об управлении государ. предприятиями ГСНХ, снятыми с госснабжения.

В начале предполагалось организовать секции по вопросам 3, 4 и 5 программы, но в виду того, что участникам С'езда каждому хотелось проработать в каждой из названных секций, то последние не организовались и все вопросы разбирались на пленуме С'езда.

Благодаря тому, что президиумом ГСНХ по всем вопросам программы С'езда были разработаны подробные тезисы, это очень ускорило работу и С'езд вместо предполагаемых 4-х дней, все работы окончил в 2 дня.

Необходимо здесь же отметить, что по предложению Комячейки ГСНХ весь С'езд принял участие 9 октября в субботнике в пользу голодающих Поволжья.

По окончании работ, все участники 1-го Губернского С'езда заведывающие предприятиями ЕГСНХ были сняты на фотографию.

Результат с'езда.

Несомненно С'езд был созван как нельзя более удачно и своевременно. На очереди предприятия должны перейти на хозяйственный расчет и должны уметь составлять хозяйственный план — на с'езде заведывающие получили надлежащие указания и инструкции по сему вопросу.

Вопросы производства, снабжения и учета, в связи с переходом предприятий на хозяйственный расчет, также были достаточно разъяснены.

Была выявлена твердая и ясная линия. Все недоуменные вопросы были выяснены. Этот Съезд, явившийся 1-м Съездом, сблизил непосредственных работников мест с руководителями промышленности губерний.

Представителем Губпрофсовета был очень кстати сделан информационный доклад о *новой тарифной политике* в связи с решениями Всероссийской Тарифной Конференции.

Заканчивая свои работы, Съезд решил послать приветствие высшему руководителю промышленности Р. С. Ф. С. Р.— Президиуму ВСНХ.

Несомненно резолюции Съезда послужат руководством для заведывающих предприятиями в их работе.

Необходимо еще отметить следующее:

Согласно указаний президиума ГСНХ, все заведывающие предприятиями привезли обстоятельные письменные доклады, в которых имеется все, начиная с технического оборудования предприятия, выполнения прозпрограммы по месяцам с января по октябрь, наличия сырья, топлива и фабрикатов и кончая прозпрограммой на 1921-22 операционный год и товарообменными операциями. Эти материалы являются весьма ценными для ГСНХ.

Резолюции съезда помещены в приложении № 6.

7. Исполнение постановления 4 губ. Съезда Советов.

4-й Губернский съезд Советов по докладу председателя ГСНХ. т. Анучина принял следующую резолюцию:

„Заслушав доклад о деятельности губернского Совета Народного Хозяйства 4-й Екатеринбургский Губернский Съезд Советов считает, что организационная работа президиума ГСНХ за отчетный период была правильна.

Принимая во внимание, что производственная деятельность ГСНХ в силу целого ряда объективных условий не могла развернуться в достаточной мере и придавая вместе с тем, в силу новых экономических задач, стоящих перед Советской властью, особенное значение деятельности ГСНХ, как охватывающего нетрестированную (мелкую и среднюю) и кустарную промышленность — Съезд предлагает президиуму ГСНХ провести в жизнь намеченные им следующие мероприятия.

В области организационной.

1. Твердое руководство всеми отделами ГСНХ, обратив особенное внимание на отделы: лесной и государственных сооружений.

2. Укрепить центральные органы ГСНХ: технико-производственный отдел и отдел снабжения и организовать учетный отдел.

3. Окончательно разрешить вопрос об управлении промышленностью губернии, подразделив функции губернских и уездных отделов, выяснив структуру последних.

4. Для установления большей связи с уездными отделами с одной стороны и губернскими производственными союзами — с другой устраивать регулярно (1 раз в 2—3 месяца) расширенные планы ГСНХ с участием губернских и уездных отделов ГСНХ и соответствующих профессиональных организаций.

5. Добиться установления единой отчетности и своевременного ее получения от предприятий.

В области производственной.

6. Детально изучить все предприятия производственных отделов ВСНХ с целью улучшения производства и концентрации производства в наиболее усовершенствованных предприятиях.

7. Продолжать работу по концентрации мелких предприятий в более крупные, в частности, пимокатных заводов.

8. В пределах возможного производства улучшение последнего в техническом отношении.

9. Строго распределить задания между предприятиями в смысле единообразия изготовления фабрикатов — нормализация производства.

10. Перейти к выделке кожовчины исключительно химическим (никельным) способом.

11. Построить Коптельский пимокатный завод (село Ольховское, Шадринского уезда), могущий соединить все 8 шерстобитных пунктов, разбросанных по уезду.

12. Оборудовать (в г. Екатеринбурге) механическую фабрику пошива обуви, производительностью 700 пар в 8 часовой рабочий день.

13. Обследовать уезды губернии в отношении извлечения и получения торфа и строительных материалов (глина, кирпич, краски и т. п.)

14. Переоборудовать электрические станции малой мощности, а также и сети с целью концентрации электрической энергии, в частности, закончить постройкой электрическую станцию и сеть в г.г. Камышлове и Красноуфимске, исследовать губернию и составить план ее электрофикации.

15. Перевезти и установить суконную фабрику быв. Вофси из г. Москвы на Камышловскую суконную фабрику, расширив последнюю.

16. Наконец, принимая во внимание крайне скудные материальные ресурсы и возможность наличия в предприятиях (на складах) материалов, ненужных (или не крайне необходимых) для производства—произвести полный учет всех материалов во всех складах отделов и предприятий ГСНХ, дабы не было мертвых запасов.

4-й С'езд поручает Губисплокому и Губернскому Экономическому Совещанию обратить внимание на укрепление аппарата ГСНХ особенно техническими и счетными силами.

Из 16 пунктов постановления С'езда президиума ГСНХ остались невыполненными лишь два пункта 12 и 13, все же остальные пункты в пределах возможного были выполнены.

Отметим для наглядности выполнение каждого пункта.

По п. 1. Президиум уверен, что ему удалось добиться твердого руководства отделами—теперь Губуправлениями. В частности президиум ГСНХ в Комгосор назначил нового начальника—т. Исаева, который значительно поднял работу Комгосора за последние 3—4 месяца; правда этому содействовал и новый курс экономической политики. В Губернское Лесное Управление была также назначена новая коллегия из Плотникова—председателя и Полозникова и Зеликсона—членов коллегии, при чем аппарат Гублеса за последнее время также окреп.

По п. 2 и 3. Окончательно разрешен вопрос об управлении промышленностью губернии и о структуре аппарата как ГСНХ, так и УСНХ, о чем очень подробно говорилось выше в §§ 2 и 4 настоящего доклада.

По проведению в жизнь реорганизации аппарата ГСНХ, центральные его органы Губучет и Губснаб, несомненно, укрепятся.

По п. 4. Пленумов ГСНХ совместно с УСНХ и профсоюзами за время с 1-го мая по 15-ое октября было несколько: 5 мая, 21 июля, 30 августа и наконец 8 - 11 октября был организован 1-ый Губернский Съезд заведывающих предприятиями.

По п. 5. Единая отчетность выработана Уралпромбюро. На 1 Губ. Съезде была принята резолюция о своевременном исполнении отчетности и на 1-ое ноября назначено Губернское Собрание бухгалтеров всех предприятий ГСНХ, где этот вопрос еще раз будет детально рассмотрен.

По п. 6. Для изучения предприятий были посещены предприятия мною лично в Екатеринбургском, Шадринском и Камышловском уездах, а также соответствующими начальниками Губуправлений своих предприятий, а также инструкторами.

Однако необходимо сказать, что предприятия ГСНХ еще мало изучены и только что закончившийся Съезд заведывающих предприятий помог этому изучению.

По п. 7. Концентрация предприятий продолжается. Заканчивается в частности концентрация 4 типографий г. Екатеринбурга в одну типографию.

По п. 8. В частности во многих предприятиях происходил ремонт и переоборудование паровых двигателей, чем достигнута экономия в топливе.

По п. 9. Нормализация производства достигнута на деревообрабатывающем заводе № 1 (быв. Кроль), где готовят исключительно веялки; также нормализация достигается в швейной промышленности, имеющей мастерские пошива однообразных предметов.

По п. 10. Развить переход к выделке козовчины исключительно химическим способом не удалось, в виду закрытия заводов. На самом крупном Шадринском заводе выделка козовчины производится химическим способом.

По п. 11. Коптельский завод в летний сезон закончен постройкой и можно приступить к концентрации шерстобитных пунктов.

П. 12. Не выполнен.

П. 13. Не удалось выполнить.

По п. 14. План электрофикации губернии составлен. Произведены переоборудования электростанций в Камышлове и Красноуфимске и переоборудования электросети в г. Ирбите.

По п. 15. Станки суконной фабрики быв. Вовси из г. Москвы уже все перевезены. В летний сезон производились железобетонные работы по постройке здания для новой суконной фабрики в с. Камышевском, Каменского уезда.

В настоящее время работы все заканчиваются и начинается подготовка к установке машин. В феврале — марте 1922 года новую суконную фабрику предполагается уже пустить.

По п. 16. С июня месяца постановлением президиума ГСНХ производится так называемая „неделя учета“, которая еще не окончилась.

Учтены склады во всех уездах губернии, кроме Екатеринбургского, где учет еще не закончен. Результаты учета дают очень ценные материалы.

8. Очередные задачи ГСНХ.

Сейчас Екатеринбургский ГСНХ вступает в новый операционный год. Картина против прошлого года резко изменяется. Прежде всего почти все предприятия (кроме 6) должны работать на принципе хозяйственного расчета.

Проделав основную работу по проведению в жизнь новой экономической политики, перед президиумом ГСНХ стоят следующие очередные задачи на предстоящий операционный год:

1. Перестроить аппарат ГСНХ согласно схемы, изложенной в разделе настоящей брошюры.

2. Поскольку без правильного учета и отчетности немислимо ведение хозяйства, обратить особенное внимание на постановку дела учета и отчетности, укрепить для сего Губучет.

3. Учесть опыт перевода предприятия на хозяйственный расчет, точно определив калькуляцию на основании данных опыта и сравнив ее с хозяйственными планами каждого предприятия.

4. Учесть опыт сдачи предприятий в аренду и сделать надлежащие выводы. Сдать в аренду предприятия, оставшиеся еще не сданными из списка № 2.

5. Проследить исполнение проведения в жизнь резолюций 1-го Губернского Съезда заведывающих предприятиями ГСНХ

6. В процессе управления предприятиями продолжать еще упрочать аппарат ГСНХ, делая подбор работников.

7. Установить тесный контакт, как письменный, так особенно живой, между президиумом ГСНХ и заводоуправлениями.

8. Продолжать изучение предприятий, особенно 1-ой группы (список № 1), чтобы иметь ясную картину их состояния, производя улучшения и концентрацию производства.

9. Обследовать уезды губернии в отношении извлечения в получения торфа и строительных материалов (глина, кирпич, краска).

10. Во второй четверти операционного года пустить в ход новую суконную фабрику в с. Камышевском, Каменского уезда (быв. Вофси).

11. Продолжать *нормализацию* производства.

12. Приступить к электрофикации губернии по плану, производя в первую очередь переоборудования электро-станций и электросетей.

13. Развить прикрепление Совхозов к предприятиям.

14. Для установления большого контакта с профсоюзами по организации производства, устраивать расширенные заседания Президиума ГСНХ совместно с профсоюзами по более важным вопросам.

Заключение.

Президиум ГСНХ, намечая очередные задачи на ближайший период, не задается большими перспективами, но ставит себе в обязанность что необходимо и возможно выподнить при настоящих объективных условиях.

Выпуская настоящую брошюру, Президиум ГСНХ хотел бы только одного, а именно, чтобы в нее почаще заглядывали все, кого она касается.

В этой брошюре есть очень много ценного материала и для руководства и для исполнения и этот материал будет полезен только при условии его использования.

Просьба ко всем заведывающим предприятиями и ответственным сотрудникам ГСНХ помочь Президиуму ГСНХ в осуществлении намеченных им перспектив.

Приложения:

- № 1. Выполнение производственной программы по отраслям промышленности за 1-ое полугодие 1921 г.
- № 2. Список № 1—76 предприятий, подлежащих сохранению за Екатер. ГСНХ и действию в 1921—22 году.
- № 3. Список № 2—157 предприятий Екатер. ГСНХ, подлежащих сдаче в аренду и уже сданных.
- № 4. Список № 3—27 предприятий, подлежащих сохранению за Екатер. ГСНХ, но закрытых.
- № 5. Схема новой организации Екатер. ГСНХ.
- № 6. Резолюции 1-го Губернского Съезда заведывающих предприятиями ГСНХ.

№ 7 **Официальные постановления о новой экономической политике в промышленности.**

Резолюция Всероссийской Партийной Конференции 28|V—21 г. О новой экономической политике.

Декрет СНК от 5-го июля о сдаче предприятий в аренду.

Инструкция ВСНХ по применению названного в п. 7 декрета СНК.

Наказ СНК от 9-го августа о проведении в жизнь начала новой экономической политики.

Постановление СТО от 12-го августа о восстановлении крупной промышленности.

Декрет СНК от 17-го августа о расширении прав государственных предприятий.

Приказ № 10 ВСНХ по разъяснению Наказа СНК от 9-го августа.

Декрет СНК от 5|VIII 1921 г. о взимании платы за товары, отпускаемые государством частным хозяйствам.

Проект типового договора на сдачу предприятий в аренду, разработанный юрисконсультom ВСНХ.

Председатель Екатеринбургского Губернского
Совета Народного Хозяйства *С. Ануцин.*

Октября 17 дня 1921 г.

Г. Екатеринбург.

С В Е Д Е Н И Я

о выполнении производственных программ по
главным отраслям промышленности за первое
полугодие 1921 г.

Наименование главных фабрикатов.	Производственная программа на полугодие.	ФАКТИ		ЧЕСКИ ВЫПОЛНЕНО				ПРИМЕЧАНИЕ.
		За первую четверть.	%	За вторую четверть	%	За полугодие	%	
1. Губтекстиль.								
Полотна меш. кв. арш.	3574608	1762295	99	1269793	71	3032880	86	
« брезен. кв. арш.	58750	15618	53	4952	19	20570	35	
Шпагат разн. №№ пудов	9030	5698	126	3542	80	9240	103	
Нитки пудов	1526	591	77	236	30	827	51	
Мешки шитые штук	864115	503520	116	334800	80	838 20	98	
Сукна серош. 30 в. ш. арш.	375000	180654	116	179093	107	359747	111	
Полусукна »	—	37175		20110		57235		
Салфетка маслоб. арш.	10000	1885	37	5112	102	6997	70	
Ремни верблюжьи арш.	4000	2601	130	—	—	2601	65	
Валенки арм. *)	125000	58983	110	31817	50	100800	80	*) В число валенок включены стельки и кошма по расчету 1 кошма=1 п. валенок 3 п. стелек=1 п. валенок.
Ваты хлопков и шерст.	3660	1191	65	1031	57	2222	61	
2. Губсельпром.								
<i>Мукомольн. отрасль:</i>								
Размол зерна на муку по Екатеринб. уезду	5812500	835473	29	695424	25	1 30897	27	Невыполнение программы—недостаток зерна для размола.
Шадринскому	3237500	597659	37	134054	8,3	731713	23	
Камышлов.	3768500	476688	25	117912	6,3	594600	16	
Ирбитскому	887500	284129	64	104797	23	388926	41	
	13706000	2193949	32	1052187	15,3	3246136	24	

Наименование главных фабрикатов.	Производственная программа на полугодие.	ФАКТИ		ЧЕСКИ ВЫПОЛНЕНО.				ПРИМЕЧАНИЕ.
		За первую четверть	%	За вторую четверть.	%	За полугодие.	%	
<i>Дрожже-винок. отрасль</i>								
Спирт сырец	22178000 ⁰	2175700	20	603863	5,4*)	2779563	13	*) На единст. работающем Талицком № 32 заводе программа выполнена за четверть 38%.
Ректификат	3920000 ⁰	1039280	53	1008606	51	2047886	52	
Дрожжи	31500	5818	37	6134	39	11952	38	
<i>Пище-вкусов. отрасль.</i>								
Масло растител.*) пудов	25975	3600	28	1820	14	5420	21	*) На единственно-работающем Каменском маслозаводе во 2 четверть выполн. программы 40%.
Колбаса и копч. пудов	7350	1408	39	1675	46	143	42	
Засолка мяса пудов	50000	10375	21	—	—	10376	21	
Конфект и варенья пудов	3450	618	36	824	48	1442	42	
3. Губкожпром.								
<i>Выделка кож:</i>								
Полувал.	24780	3206	—	3224	—	6430	—	
Мостовые	84326	38966	—	29640	—	68606	—	
Опояка	18500	5112	—	5571	—	10683	—	
Сыромять	11500	9555	—	10933	—	20488	—	
<i>Заготовка кож.</i>								
Рогатого скота	139106	56839	82	49368	71	106207	77	
Бонины	—	51146	—	13130	—	—	—	
Бонины	—	4950	—	4939	—	—	—	
Верблюда	—	150	—	72	—	—	—	
Опоек	—	6230	—	5343	—	—	—	
Разных	—	1390	—	—	—	—	—	
	139106	63866	92	23484	34	87350	63	

Наименование главных фабрикатов.	Производственная программа на полугодие.	ФАКТИ		ЧЕКИ ВЫПОЛНЕНО.				ПРИМЕЧАНИЕ.	
		За первую четверть.	%	За вторую четверть.	%	За полугодие.	%		
<i>Пошив. обуви и сбруи:</i>									
Сапоги армейские	67500	34607	110	12361	33	53754	72		
Полусапоги	7500	6786							
Сапог гражданских	22000	4140	57	2138	30,3	6278			
„ дамский	22500	8338							
„ детской	15000	4520	236	3848	103	12700			
Больш. туфель	7500	8861							
Седла кавалер	1000	260	52	130	26	390	39		
Упряж. однок. компл.	7800	2425	62	2362	60,6	4787	61		
4. Гублеспром.		За весь операционный год Июль—1920 г. Июль—1921 г.							
<i>Дрова:</i>									
Заготовить куб. саж.	890000	—	—	—	—	307730	34,6	Причина невыполнения—главным образом, неполное и несвоевременное снабжение прод—фуражем и предметами премирования.	
Вывести куб. саж.	755000	—	—	—	—	523459	69,3		
<i>Уголь:</i>									
Заготовить коробов	506000	—	—	—	—	220177	43,5		
Вывести коробов	506000	—	—	—	—	264632	52,3		
<i>Бревна:</i>									
Заготовить штук	2010000	—	—	—	—	812405	40,4		
Вывести штук	2010000	—	—	—	—	776895	38,6		
<i>Шпалы.</i>									
Заготовить штук	150000	—	—	—	—	193624	129		
Вывести штук	150000	—	—	—	—	152314	103,5		

Наименование главных фабрикатов.	Производственная программа на полугодие.	ФАКТИ		ЧЕКСКИ ВЫПОЛНЕНО				ПРИМЕЧАНИЕ.
		За первую четверть.	%	За вторую четверть.	%	За полугодие	%	
<i>Изготовление на лесопильных и деревообрабатывающих заводах:</i>								
Пиленый материал кб. фут на 37 лесопильных заводах:	3128750	1089308	70	562368	36	1651676	53	
Двухколок хоз.	700	202	58	43	12	245	35	
Парок. повоз обр. 84 года	600	108	36	72	24	180	30	
„ „ обыват.	2000	601	60	122	12	723	36	
Саней обыкновенных	2500	2115	169	414	33	2529	101	
Колес интенданских	500	416	166	294	118	710	142	
„ обыкновенных	2250	532	47	397	35	929	41	
Ремонт обоза единиц	750	444	118	64	18	508	68	
5. Полиграфпром.								
Разного рода печатание пудов.	35560	4669	26	Набрано: в наб. маш. 2521204 бук. ручн. наб. 9762320 бук. Оттисков: на плос. маш. 10931110 на америк. 1123475	58	—	42	Причина невыполн. программы — продовольствен. вопрос, также перебой из-за отсутс. энергии и недост. бумаги.
Переплет книг экз.	Не было	284364	—	37273	—	—	—	
Сброшуровано				43513	—	—	—	
Стеклограф. аппарат	160	12	15	—	—	12	7,5	Работа стеклогр. мастерской осложн. отсутс. почти всех необход. материалов.
6. Губхямселикатпром.								
Оконное стекло ящ.	4800	1047	44	352	15	1399	29,5	
Химическ. бутылъ штук	13000	1312	26	1000	15,5	2312	21	
Чайных стаканов „	95000	46893	99	2198	5	49091	52	

Наименование главных фабрикатов	Производственная программа на полугодие.	ФАКТИ		ЧЕСКИ ВЫПОЛНЕНО.				ПРИМЕЧАНИЕ.
		За первую четверть.	%	За вторую четверть.	%	За полугодие.	%	
„ блюдец	20000	42816	428	—	—	42816	214	
Хозяйст. посуды	115000	60614	106	11874	21	72489	63,5	
Селикат пуд.	3000	1380	92	—	—	1380	46	
Жернова пар	180	84	94	30	33	114	63,5	
Бруски	122000	52414	86	21987	36	74401	61	
Круги разные	3360	7887	467	925	55	8812	261	
Хоз. глин. посуды	90000	92208	205	11874	26	104082	116	
Мыло простое	6000	4967	165	3800	127	8767	146	
„ зеленое	3000	236	16	—	—	236	8	
Кирпич красный штук	480000	140000	58	149600	62	289690	60	
„ огнеупорный нуд.	70000	20000	57	—	—	20000	28,5	
Известь пуд.	233500	61000	53	—	—	61000	26,5	
7. Губшвейпром.								
<i>Пошив:</i>								
Шинелей	100000	49059	90	25797	52	70856	71	
Обмундирования	150000	37687	50	28654	38	66341	44	
Нательного белья	350000	179514	103	130537	75	310051	89	
Ватного обмундирования	28000	21326	152	8064	58	29390	105	
Шапок и фуражек	80000	26708	67	25173	63	51881	65	
Прочих изделий штук	90000	37325	93	26444	59	63769	71	

Приложение № 2.

СПИСОК № 1

предприятий, оставленных в ЕГСНХ и на-
меченных к действию

на операционный 1921-1922 г. г.

По состоянию на 20 октября
1921 года.

№ по порядку	Наименование предприятия	Адрес	Двигатель и его мощность	Оборудование (основные станки)	Какой группы	Производственная программа: с 1-го окт. 21 г. по 1-ое окт. 22 г.	Выработка довоенная за год	% отнош. прозипрогр довоен.	Кол. раб./сл. необход./выполнен. прозипрогр.	Кол. раб./сл. было в довоен. времен.	Норма выработк. в наст. врем. на 1 чел. в 1 день.	Кол. муки на еднн. фабрикаты.	Норма расхода топл. на 1 мес.	Степ. обезпеч. в мес.		Примечание
														Основ. сырье.	Топливо.	
I, Губтожестильпром.																
1	Екатеринбургская льно-пряделно-ткацк. и шпагатная ф-ка б. Макарова.	г. Екатеринбург.	Горизонт. паровая маш. Компаунт, 750 лш. сил. Вертикальн. пар. маш. 50 л.с. Генератор перемен. тока 220 в. 600 амп. для обслужив. мотора ф-ки 2 динамо по 110 в. мощн. 55 килов. для освещения. 4 паровых котла, поверхн. нагрева 6395 кв. футов. Котлы требуют капитальн. ремонта. Канатные и ременные передачи пришли в негодность.	Ватеров мokr. пряден. 24/4456. Ватер. сух. пр. 15/2112. Ватер. крутильн. 6/6000. Ткацких стан. 136/126 в работе.	2	Полотна 2.460.000 кв. ар. Пряжи 21.100 пуд. Шпагата разн. №№ 14.000 п. Нитки разн. №№ 2 652 п. Мешков шитых 528.540 шт.	Полотна 7.399.668 кв. арш. Шпагата раз. №№ 31.026 пуд. Нитки разн. №№ 4.263 пуда. Мешков шитых 2.430.000 шт.	31	820/55 на 1 смену.	1740 при работе в 2 см.	За условную единицу фабрикаты принимаются или или: Полотна 40 арш. Шпагата 3 пуд. Пряжи 30 фун. Нитки 30 ф. Мешков 20 шт.	На 100 кв. арш. пол. 15,25 ф. м. На 1 пуд. пряжи 8,1 ф. мук. На 1 п. нитки 8,1 ф. мук. На 100 мешков 30,5 ф. муки. На 1 п. шпагата 2,03 ф. мук.	71 куб. с. дров 223 куб. с. торфа	12 м.	8 м.	Норма муки на единицу фабр выведена из расчета 72 ф. на чел. в мес. В году 288 раб. дней. При расчете топлива принято во внимание места заготовок.
2	Черноусовская льно-пряделно-ткацк. и шпаг. ф-ка, б. Жирякова.	ст. Баженово, с. Черноусово Ек. уезда.	Одна паровая машина зав. «Ягес» 250 л.с. 2 водян. турб. 60 и 30 л.с. 1 пар. котел. 2 динамо в 220 в. 60 амп.	Ватер. мokr. пряден. 3/624 Ватер. сух. пряден. 9/1332 Ватер. коут. для нитки 2/320. Полировочн. машин для шпагата 2/64. Ткацк. ст. 65.	2	Полотна 1.224.000 кв. арш. Пряжи 21.000 пуд. Шпагата 4.056 пуд. Нитки 1.120 п. Мешков 575.000 шт.	Полотна 3.750.795 кв. арш. Шпагата 9.239 пуд. Нитки 2.909 пуд. Мешков шитых 1.306.000 шт.	32,5	585/35 в 2 смены.	840 в 2 см.	0,505 единиц	На 100 кв. арш. пол. 14,83 ф. м. На 1 п. пряжи 7,9 ф. муки. На 1 п. натки 7,9 ф. муки. На 1 п. шпагата 1,98 ф. муки. На 100 мешков 29,65 ф. муки.	21 куб. с. дров 87 куб. с. торфа	12 м.	8 м.	Топливо с заготовкой.
3	Шадринская льно-пряделно-ткацкая ф-ка, б. Кондаковой.	г. Шадринск.	Пар. маш. Компаунд, 280 л.с. Пар. маш. Зульцер 32 л.с. для динамо 110 в. 140 амп. 2 паров. котла, поверхн. нагр. 3.645 кв. фут.	Ват. мokr. пряд. 6. Ват. сух. пряд. 7. Ткацких станков 92.	—	Полотна 1.200.000 кв. арш. Пряжи 10.500 пуд. Мешков 450.000 шт.	Полотна 2.149.000 кв. ар. Нитки 172 п. Мешков 799.600 шт	56	390/35 в 1 смену	820 в 2 см.	0,543 единиц	На 100 арш. полотна 13,8 ф. на 1 п. пряжи 7,4 ф. на 1000 мешков 27,6 ф.	48 куб. с. дров	12 м.	3 м.	

№ по порядку.	Наименование предприятия.	Адрес.	Двигатель и его мощность.	Оборудование (основные станки).	Какой группы.	Производственная программа: с 1-го окт. 21 г. по 1-ое окт. 22 г.
4	Уральская суконная ф-ка б. Злоказова.	с Арамилы ст. Ко-сул. Ектб. у.	5 паров. котл. сист. Шухова. 6264 кв. фут. 2 пар. маш. «Зульцер» 150 и 120 л.с. 2 паро-вод. турбин. 250 л.с. 2 динамо—110 в. 600 и 293 амп.	Сельфакторов 19/5840 в действии 13/3975. Аппаратов 21 в действ. 9. Тк. станка 153/134 в действии. Ручных ткацких стан. 5.	2	Сукна 32 в. 600.000 арш. Ремня вербл. 10.000 арш.
5	Камышевская суконная ф-ка, б. Ушакова.	Ст. Баженово. С. Камышев.	Локомотив Компаунт 250 л.с. 4 вертик. турбин. по 25 л.с. Динамо д/освещения 220 в. 181 амп. приводит в движение турб. в 15 л.с.	Сельфакторов 3/900. Аппаратов 2. Ручных тк. т. станк 35. Ручных станков д/ремня 10 шт.	3	Сукна 107.000 аршин.
6	Екатеринбургская ватная ф-ка, б. Панфилова.	г. Екатеринбург.	1 паровой котел 135 кв. футов. Паровая машина в 25 лошадин. сил. Стар. пар. машина в 20 л.с.	6 ватных машин, 2 трепальных, 2 волчка, 1 шерсточесальная машина.	3	Пуд. 3.200.
7	Камышевская новостроющаяся сукон. ф-ка II. Кож. пром.	с. Камышево, с. Баженово Каменского уезда.	Только подготавливается к оборудованию. Заканчивается постройкой. Предполагается приготовить к действию в феврале—марте 1922 года.		—	Программа будет намечена дополнительно.
8	Кожзав. № 1.	Камышлов.	1 паровой котел 628 кв. футов. 2 пар. машины 48 лоп. сил. Динамо-машина.	Дубчанов 150.	2	Полувал 5.000 шт. Мостовья 50.750.
9	Кожзав. № 2.	г. Екатеринбург.	Локомотив „Ланца“ 75 л.с. Газогенератор 12 л.с. не пригод. д/работы. Нефте-двигателей 2 по 18 л.с., 1 из них требует ремонта.	Дубчанов 124/60 в раб.	3	Полув. 7.400. Мостовья 12.700.

Выработка довоенная за год.	% отнош. к довоен.	Кол. раб./сл. необходимых д/выполнен. прозпрогр.	Кол. раб./сл. было в до-воен. время.	Норма выработки в наст. время на 1 чел. в 1 день.	Кол. муки на един. фабриката.	Норма расхода топл. на 1 мес.	Степ. обесп. в мес.		Примечание.
							Основ. сырье.	Топливо.	
Сукна 879.676 арш.	68	1135 в 2 см.	870 в 2 см.	Норма для спец. Сукна 15 арш. на общ. колич. раб. 1,84 ар.	На 10 ар. сукна 16 ф. муки. на 1 ар. ремня 1,7 ф.	80 куб. с. дров 227 куб. с. торфа	2-3 м.	3 м.	
—	—	308 в 3 смен.	200 в 2 смен.	Норма для спец. 9-аршин. Норма на общ. кол. раб. 1,2 ар.	На 10 ар. сукна—25 ф. муки.	4 куб. саж. др. 42 куба торфа.	6 м.	12 м.	Стакое оборуд. и ветхое.
—	—	37/4 в 2 смены.	—	Норма д/специалиста 2 1/2 пуд. Норма на общ. кол. раб. 0,27 п.	На 1 пуд. ваты 11,1 фунт.	15 куб. саж. др.	Хлоп. на 3 м.	1 м.	3 из шести ватных машин неисправные.
—	—	—	—	—	—	80 куб. саж. торфа.	—	—	Торфа 600к.с. +300 к. саж. нарез.
—	Не имеет сведен	200/20.	—	За един. принимает. одно мост. = 0,66 полувал = 3 опойка. 1,02 единиц.	На одн. мостов. 3,25 ф. на полув. 4,885.	90 куб. саж. др.	7 м.	1 м.	
—	—	94.	—	0,875.	На 1 мостов. 3,4 ф. на 1 полувал 5,1 ф.	58 куб. саж. др.	7 м.	1 м.	

№ по порядку.	Наименование предприятия.	Адрес.	Двигатель и его мощность.	Оборудование (основные станки).	Класс групп.	Производственная программа: с 1-го окт. 21 г. по 1-ое окт. 22 г.	Выработка довоенная за год.	% отнош. к довоен.	Кол. раб./сл. необходимых д/выполнен. прозпрогр.	Кол. раб./сл. было в до-воен. времен.	Норма выработки в наст. время на 1 чел. в 1 день.	Кол. муки на едн. фабрика.	Норма расхода топл. на 1 мес.	Степ. обеспеч. в мес.		Примечание.
														Основ. сырье.	Топливо.	
10	Кожзавод № 3.	с. Шарташ.	1 пар. машина в 12 л. с.	Дубчанов 56 штук.	3.	Полувал 8.350 штук. Мостов. 4,500. Хром и опоек 5,700 пуд.	—	—	81	—	1,45 единиц.	1 мост. 2,05 ф. 1 полувал 3,08 ф. 1 опоек 6,15 ф.	23 к. саж.	7 м.	1 м.	
11	Кожзавод № 4.	г. Каменск.	Паровой котел в 293 кв. фута. 1 пар. маш. в 35 лош. сил.	Дубчанов 40 штук.	3.	Мостов. 16,030 штук.	—	—	74	—	0,75	Одно мостовье 4 фунта.	28 кубов.	7 м.	1 м.	
12	Кожзавод № 7.	г. Красноуфимск.	1 паровая машина в 30 л. с.	Дубчанов 36 штук.	3.	Мостовье—14,850 штук.	—	—	67	—	0,77	На одно мосто 3,9 фунтов.	15 куб. саж.	7 м.	1 м.	
13	Раскройно - Посадочная заготовочная мастерская.	г. Екатеринбург. ул. Мамин-Сибиряка № 177.	—	Швейных машин 18 ш.	2.	Сапог армейских 36,250 штук. Сапоги граждан. 24 500 штук. Ботинки дамские 48,000 пар. Ботинки детские 24,500 пар. Полусапог армейских 24,500 пар.	—	—	750	—	Принято за едн. один гр. сапог=0,9. полусапог армейских=0,925 сапог армейск.=0,934 ботинок дам.=0,42 ботинок детск. Норма на общее кол. рабочих 0,65 едн.	На 1 п. гражд. сапог 4,65 фун. муки.	—	—	—	При расчете норм принять во внимание пошив. обуви ку, старным способом. Раскройка-посадка и загот. машинами.
14	Шорно-седельная мастерская.	г. Екатеринбург. ул. Тихвинская 22.	Электро-мотор в ¼ л. с.	Сверлильных ст. руч. 1. Сверлильных стан. приводных 1. Прессов 3. Токари. ст. по дереву 1. Станков для сгибания шин 1. Наковален 10. Тисов 8. Швейн машин 15 класс 1,16-1. Шорных машин 45 класса—4.	2.	Седел кавалер. 2,850 шт. Упряжи обыват. 3565.	—	—	90	—	За едн. принято ¼ седел = 1/3 упряжи. Норма на общее колич. раб. 0,85 ед.	На ед. 3,53 ф. муки.	—	—	—	
III. Гублеспром.																
15	Деревообдел. завод № 1 б. Кроль.	Сибирский тракт на 2-й версте от г. Екатеринбург.	Паровая машина в 60 л. с. Паровой кот. Щухова в 560 кв. ф. Локомот. «Мальцева».	1 лесопильная рама 18 разных станков по обработке дерева, 13 разных станков по обработке металлов.	2.	2,500 веялок «Уфимка».	—	—	147	—	0,059	На одну веялку 2 пуд 20 фунтов муки.	Использовано отброс произв.	4 м.	10 м.	Расчет муки на заводе № 1 повышенный.
16	Тепло-Ключевской лесопильный завод.	В 8 вер. от ст. монетной.	Локомотив 85 л. с.	2 лесорамы.	2.	400,000 кубических футов не обрезн. пилевого материала.	—	—	52	—	26,7 укб. фут.	На 1 куб. фут. 0,112 фунтов.	„	12 м.	12 м.	

№ по порядку.	Наименование предприятий.	Адрес.	Двигатель и его мощность.	Оборудование (основные станки)			Какой группы.	Производственная программа: с 1-го вкт. 21 г. по 1-ое окт. 22 г.			
				Наборных машин.	Печатных машин.	Переплетных маш.		В тысяч. экз.			Переп. книг.
							Оттиск.	Букв.	Брошюр.		
17	VI. Губполиграфпром. 1-я Государств. тип. (1-е отделен.)	г. Екатеринбург, ул. Ленина № 42.	Моторов 10 общ. мощн. 22 1/2 л. с.	2	12	14	2	25917	75713	5000	49249
18	2-е Отделение.	г. Екатеринбург, ул. Ленина № 20.	Моторов 7, — 8,75 л. сил.	—	5	19	2	22550	39168	4000	55872
19	Типография „Гранит“.	г. Екатеринбург, ул. Троицкого.	Моторов и двиг. 19 шт., 85 1/2 л. с.	2	11	17	2	31431	85713	5800	6420
20	1-я Госуд. Литография	г. Екатеринбург, ул. Тургенева, 20.	Моторов 9 в 24 1/2 л. с.	—	Лит. скор. машин. 5 Лит. станков 6	—	—	1859	—	400	—
21	Шадринская типограф.	г. Шадринск.	Электромотора 3 в 220 в.	—	6	—	—	8269	33984	2000	2320
22	Камышловская типогр.	г. Камышлов.	Нефт. двигат. 6 л. сил. 4 электром. 220 вольт, 1 из них ввиду порчи сдан Губполиграфотделу.	—	4	7	—	3672	22176	2000	5760
23	Каменская типография.	г. Каменск.	1 мотор в 1 лош. сил.	—	3	6	—	2799	3744	1200	7200
24	Красноуфимская типография.	г. Красноуфимск.	1 мотор 0,75 л. с.	—	2	2	—	2088	6048	1200	2500
25	Кыштымская типограф.	г. Кыштым.	1 мотор, в 5 лош. сил.	—	3	—	2	1269	1728	800	—

Выработка довоенная за год.	% отнош. прозпрогр к довоен.	Кол. раб./сл. необход./выполнен. прозпрогр.	Кол. раб./сл. было в до-воек. время.	Норма выработ. в наст. время на 1 чел. в 1 день.	Кол. муки на един. фабриката.	Норма расхода топл. на 1 мес.	Степ. обезпеч. в мес.		Примечание.
							Основ. сырье.	Топливо.	
—	—	208	—	Единицей выработки взято 1000 букв = 1000 оттисков = 250 брошюр = 2 1/2 кн. = 1/6 аппар. стеклограф.	1,18	11 куб. саж.	3 м.	3 м.	Колич. муки в литогр. 7 ф. падающ. на един. выработки предусм. работу в 4 краски при работе же в меньшее колич. красок, к. един. выработки увеличив, а колич. муки, падающее на един. выработ. пропорц. этому уменьш.
—	—	91	—	2,35 ед.	0,79 ф.	6,6 куб. саж. дров.	"	"	
—	—	241	—	3,8 ед.	1,52 ф.	12 1/2 куб. саж. дров.	"	"	
—	—	28	—	2,06 ед.	7 ф.	8,3 к. с. др.	"	"	
—	—	66	—	0,43	1,11	2,1 к. с. др.	"	"	
—	—	40	—	2,7	0,95	1,6 к. с. др.	"	"	
—	—	29	—	3,13	1,78	1,6 к. с. др.	"	"	
—	—	26	—	1,7	1,62 ф.	1,3 к. с. др.	"	"	
—	—	7	—	1,86	0,98	1,25 куб. с.	"	"	

№. п. по ряду.	Наименование предприятий.	Адрес.	Двигатель и его мощность.	Оборудование (основные станка).			Какой группы.	Производственная программа: с 1-го окт. 21 г. по 1-ое окт. 22 г.				Выработка довоенная за год.	% отнош. прозипрогр к довоен.	Кол. р./сл. необход. д/выполнен. прозипрогр.	Кол. раб./сл. было в до-воен. время.	Норма выработки в наст. время на 1 чел. в 1 день.	Кол. муки на един. фабриката.	Норма расхода топл. на 1 мес.	Степ. обезпеч. в мес.		Примечание.
																			Основ. сырье.	Топливо.	
26	Ирбитская типография.	г. Ирбит.	Керосиновый двигатель 9 л. с. 4 мотора.	—	7	7	2	6350	27288	2000	6336	—	—	38	—	4,03	0,74	1,6 "	3 м.	3 м.	
27	Надеждинская типограф.	г. Надеждинск.	5 двигател.	—	7	9	—	6637	16128	1200	3456	—	—	25	—	4,02	0,75	1,3 "	"	"	
28	Нижне-Тагильская типография.	Н.-Тагил.	3 мотора в 4 лош. сил.	—	5	12	—	5083	6627	2000	16992	—	—	59	—	1,55	1,95	3 куб. саж.	"	"	
29	Кушвинская типограф.	Кушва.	1 мотор в 1 лош. силу.	—	4	4	—	1930	7200	800	5760	—	—	13	—	3,9	0,77 ф.	1,3 "	"	"	
30	Алапаевская типограф.	Алапаевск.	1 мотор в 2 1/2 л. сил.	—	2	3	—	2103	6624	800	1728	—	—	19	—	2,3	1,31 ф.	1,3 "	"	"	
31	Верхотурская типограф.	г. Верхотурье.	Нефтяной двигатель в 5 лош. с.	—	3	5	—	2120	7770	800	9352	—	—	23	—	2,54	1,19 ф.	1,25 куб. саж.	"	"	
32	Стеклографическая мастерская.	г. Екатеринбург, ул. Ленина № 46.	1 мотор в 1 1/2 л. сил.	—	—	—	—	Аппаратов стеклограф. 300 шт.				—	—	16	—	0,32	7,7 ф.	1,25 "	"	"	
V. Губшвейпром.																					
33	Об'единен. мастерск. а) Раскройная. б) Раздаточная. в) Пошивочная.	г. Екатеринбург, д. б. Второва.	Электромотор в 2 лош. сил.	3 закройных машины и 150 швейных.			3 гр.	Раскрой шинелей— 360.000 штук. Пошив. шинелей— 180.000 штук.				—	—	929	—	3,05	—	58	3 м.	3 м.	
VI. Губхимпром.																					
34	Воздвиженский стеклозав.	д. Воздв. Ектб. у.	Паровой кот. 860 кв. ф. Паровая машина Компаунд 80 л. с. Локомотив "Вольф" 8 л. сил. Динамо маш. 200 в. 89 амп. Электродвиг. 1.	1 стекловаренная печь Малышева. 1 стекловаренная печь Бельгийская.			2	2400 ящиков.				4000 ящ.	60	225/5	200	Из расчет. на общ. колич. рабач. 0,0362 ящ.	На 1 ящик 2 пуд. 3 ф.	150 куб. саж.	Сульфата на 1 мес. песк. 12 м. изв. 12 м.	2 м.	
35	Сарсинский стеклозав.	д. Сарсы, Краси. уезда.	1 машина паров. 8 лош. сил.	3 стекловаренные печи Малышева.			—	2400 ящиков.				4200 ящ.	57	225/5	200	0,0362 ящ.	2 пуд. 3 ф. на 1 ящ.	250 куб. саж.	С-1 м. п-6 м. и-2 м.	1 м.	

№ по порядку.	Наименование предприятия.	Адрес.	Двигатель и его мощность.	Оборудование (основные станки).	Какой группы.	Производственная программа: с 1-го окт. 21 г. по 1-ое окт. 22 г.	* Выработка довоенная за год.	% отнош. прозпрогр к довоен.	Кол. раб./сл. необход. д/выполнен. прозпрогр.	Кол. раб./сл. было в до-воен. еремян.	Норма выработ. в наст. время на 1 чел. в 1 день.	Кол. муки на един. фабриката	Норма расхода топл. на 1 мес.	Степ. обезпеч. в мес.		Примечание.
														Основ. сырье.	Топливо.	
36	Спичечная ф-ка „Факел“	г. Екатеринбург.	Паровых котлов 2. Поверх нагрева 995 и 237 кв. ф. Паровых маш. 3 горизонтальных и 2 вертик. мощ. 30, 15, 10, 20 и 4 лш. сил.	Щепальных машин 9, солоторубильн. 1, клейно-коробочных 12, клейно-фулл. 10, наборных 9, намазочных 1, для резки фанер. 6.	2	Спичек 30000 ящиков.	в 1913 г. 75500 ящ.	40	282/26	400	0,337 ящ.	На ящ. 8,9 ф.	140 „	6 м.	1 м.	
37	Мыло-зар. № 1 и 2.	Выгон г. Екатеринбург.	1 пар. машина Робей, 8 л. с.	6 мыловарен. котлов, в работе 4 котла.	3	Мыло из эмульс 18000 пудов. Мыло из сала—72000 п.	Из сала—180000 пуд.	40	30/4	30/4	8,3 пуда из сала. 2,08 из эмульсии.	На 1 п. мыла из сала—0,36 фун. муки на пуд. мыла из эмульсии 1,44 ф.	15 „	6 м.	6 м.	
38	Клей-зав. № 1.	„	—	2 клееварен. котла, 1 сушило.	—	Клея—1000 пуд. за сезон апрель—ноябрь.	1000 пуд.	100	12	20	0,555 п.	На 1 п. клея—10,4 ф.	5 „	2 м.	2 м.	Сезон считается 150 дней.
39	Клей-завод № 2.	г. Шадринск.	—	6 клеевар. котлов, 1 сушило.	—	7000 пуд.	1500 пуд.	465	53 в. 3 см.	25	0,88 п.	На 1 п. клея 6,6 ф.	15 „	2 м.	1 м.	
40	Кирпичный завод № 3, 4 бывший Давыдова и Ершова.	Выгон. г. Ектб. ст. Уктус.	На № 3. 2 нефтяных двигателя 25 и 35 л. с.	2 шаровых мел. 1 дробилка. 2 шар. мельн. для динаса. 1 пресс фея. 3 мялки, 2 шар. пресса, 2 бегуна. 1 толчея. 3 сеядки.	2	За 5 м-цев с мая 1922—г. 100.000 пудов.	270,000 пудов.	89	131	150	6,35 пудов.	11 пуд 30 фун. на 1000 пудов кирпича	42 куб. с. дров	12 м.	1 м.	
			На № 4. Паровой котел 1. Паровая маш. 25 л. с. Нефтяный двигатель 5 л. с. Динамо-машина 115 в. 61 амп.	2 Гофманских печи. 2 глиномялки. 2 бегуна. 3 шаровых мельницы.	2	За год — 240000 штук кирпича.	300,000 пудов	80	131	150	6,35 пудов.	11 пуд. 30 фун. на 1000 пудов кирпича	42 „	1 м.	1 м.	
41	Уральский Силикат.	14 в. от г. Ектб.	1 пар. маш. 7 л. с.	1 газово-генераторная печь. д/наливки силиката.	3	6.000 пудов.	Завод построен в 1915 г. 6000 пудов	100	15	20	1,39 пудов.	2,66 фунтов	12 „	2 м.	3 м.	

№ по порядку.	Наименование предприятия.	Адрес.	Двигатель и его мощность.	Оборудование (основные станки).	Какой группы.	Производственная программа: с 1-го окт. 21 г. по 1-ое окт. 22 г.	Выработка довоевная за год.	% отнош. к довоен. прозпрогр.	Кол. раб./сл. необход./выполнен. прозпрогр.	Кол. раб./сл. было в довоен. время.	Норма выработки в наст. время на 1 чел. в 1 день.	Кол. муки на един. фабриката.		Норма расхода топл. на 1 мес.	Степ. обезпеч. в мес.		Приимечание.	
												Основ. сырье.	Топливо.		Основ. сырье.	Топливо.		
УИ. Губметпром.																		
42	Об'единенный завод № 2, „Гера“.	ст. Уктус вблизи с. Елиз. и г. Ектб. Сухарев. ул. № 22.	2 водян. труб 30 л. с. 2 нефте-двигателя 10 и 20 л. с. Работают в наст. время 1—турб. в 20 л. с. и 1 двиг. в 20 л. с.	1 лобовой станок. 12 токарных. 3 болторезных. 7 сверлильных. 2 строгательных. 2 наждачных. 3 винтилятора Шилте. 1 фуговочный станок по дереву. 1 токарный по дереву. 1 ленточная пила. 1 полировочный станок. 18 тисов слесарных. 8 кузнечных горнов.	2	Ремонт машин 800 пудов. Плугов 100 штук. Колесянок к плугам 100 штук. Борон Зиг-заг 150 шт. Соломорезок 60 штук. Сенных пресов Геркулес 50 штук. Сортировок 50 штук. Турбин Самсон 10 шт. Ремонт Сельмаш на 6265 руб. золотой валют.	800 300 150 250 80 70 — чугунного литья 2000 пудов	100 33 66 60 75 70 — 80	70/10	164	На специалиста за един. ремонт механ. 4 фунта = 1/8 плугам = 1/8 колесян = 4/13 бор. = 1/13 соломо-резки = 1/120 прес. = 1/36 сорти = 1/136 турб = ремонту на 2 рубля золотом Норма на общее количество рабочих = 1,08 приведенных выше единиц	На 1 п. ремонт. 27,7 ф. муки на 1 плуг 16,7 фун. муки. на 1 колес 8,35 фунтов на 1 бор. 9 ф. на солом. 1 пуд 10 ф. на 1 прес 8 п. 13 ф. на сор. 2 п. 20 ф. на труб. 25 п. на 1 зол. руб. ремонт сельм. 1,38 фунтов	4 куб. с. дров и 30 коробов угля.	4 м.	Дров на 6 м. Угля на 1 м.			
43	Сухоложский завод.	ст. Кунара Камышловского уезда.	2 локом. 25 и 35 л. с.	1 лесопильная рама с круглой пилой. 8 кузнечных горн. 2 токарных станка по металлу. 1 гаечный прес. 2 гребенчатый прес. 2 сверлильных станка. 6 долбежных станков. 5 станков для натяжки ободов. 4 станка для обтески пальцев 2 станка для обделки ободьев. 1 строгательный станок. 1 фуговочный станок. 1 штамповочный станок.	2	900 санитарн. двухкокол.	—	—	90	—	0,035 д.	на 1 двукол. 2 п. 7 фунтов.	4 коробка угля.	Жел. и дер. на 3 м.	1 м.			
44	Таватуйский завод.	в. Раз'езд 118, Гор. Зав. ж. д.	Локомотив 15 л. с.	1 токарный станок по металлу. 1 строгательный станок. 1 сверлильный. 1 рама лесопильная. 1 обрезной станок по дереву. 1 строг. стан. по дереву. 1 стр. шпунт. станок. 1 круглая пила. и 1 ленточная пила.	3	500 парных п'возок.	—	—	50	—	0,035 п'возок.	На 1 п'возку 2 пуда 7 фун.	4 коробка угля.	Жел. и дер. на 3 м.	1 м.			

№ по порядку.	Наименование предприятий.	Адрес.	Двигатель и его мощность.	Оборудование (основные станки).	Какой группы.	Производственная программа: с 1-го окт. 21 г. по 1-ое окт. 22 г.
48	Избитская электростанция.	г. Ирбит.	2 пар. котл. сист. Шухова, поверх. нагр. 200 кв. фут. 2 пар. маш. 20 и 30 л. с. состоян. хорошее.	2 генератора 110 вольт, 150 амп.	2	71000 килов.
49	Красноуфимск. электростанция.	г. Красноуфимск.	2 пар. машины 8 и 16 л. с. 2 нефте-мот. 8 и 20 л. с. Все двигат. в очень плохом состоянии.	Производится переоборудование.	2	220000 килов.
50	Шадринская станция.	г. Шадринск.	1 пар. маш. в 275 л. с. состояние среднее. 2 пар. котла сист. Шухова пов. нагр. 665 кв. фут. кажд. 1 пар. котел Штейн-Мюллер, п в. нагр. 641 кв. ф.	Генератор ток. 235 вол. 1000 ам. 2-й 220 в. 382 амп.	2	500000 килов.
51	Верхотурская электростанция	г. Верхотурье.	1 локомот. 18 л. с. состояние среднее, требует ремонта.	2 генератора.	2	40.000 кил-час.
52	Электромеханич. завод	г. Екатеринбург.	—	1 револьв. станок. 1 токарный станок. 4 самоточки 1 винторезн. станок 1 фрезировочн станок 1 сверлильн. станок 1 ст. для обм. провод.	2	Ремонт машин 5.600 л. с. Ремонт аппаратов и пусковых приспособл. 850 лош. сил. Изменительн. приборов 100 шт. Изготовление изолиров. проводника 1.000 пуд.

Выработка довоенная за год.	% отнош. прозпрогр к довоен.	Кол. р./сл. не-обход. д/выполнен. прозпрогр.	Кол. раб./сл. было в до-воен. время.	Норма выработки в наст. время на 1 чел. в 1 день.	Кол. муки на един. фабриката.	Норма расхода топл. на 1 мес.	Степ. обезпеч. в мес.		Примечание.
							Основ. сырье.	Топливо.	
—	—	16	—	12,2	на 1000 кил. час. в 4 п. 36 ф.	60	—	1 м.	
—	—	34	—	17,7	3 пуда 12 ф.	165 п. нефти.	—	"	
—	—	37	—	37	1 пуд 24 ф.	122 куб. саж.	—	4 м.	
—	—	20	—	5 1/2 кил.	10 п. 35 ф.	40 куб. саж.	—	1 м.	
Вновь приспособ. в 1919 г.	—	65	—	0 343"	на 1 л. с. 8,7 ф.	12.3 куб. саж.	3 м.	1 м.	Норма выработ. и колич. муки на измер. приборы и изгот. изоляц. провода отдельно не вычисл. и введены как накл. расход на ремонт механизмов.

№ по порядку.	Наименование предприятий.	Адрес.	Двигатель и его мощность.	Оборудование (основные станки).	Какой группы.	Производственная программа: с 1-го окт. 21 г. по 1-ое окт. 22 г.
IX. Губсельпром.						
А.						
Для переработки зерна Губпродкома.						
53	Мельница № 2, б. Первушина	г. Екатеринбург.	Локомоб. 450 л. с. Газо-генер. 40 л. с. (не удовлетв.).	Вальцов 29/9 в работе.	2	Перемол на муку 1.000.000 пуд. зерна.
54	Мельница № 48, б. Галюкова	г. Шадринск 2 1/2 вер.	Пар. маш. 250 л. с. (хорошая) Динамо 110 вольт.	Вальцов 10 шт. Жерн, пост. 1.	"	400.000 пуд.
55	Мельница № 25, быв. Симакова	г. Камышлов до ст. 2 в.	Пар. маш. 140 л. с. (удовлетв.).	Жернов. пост. 2 шт. Вальцев 12/2 в работе.	"	200.000 пуд.
56	Мельница № 66, б. Престон-Бибик. Крупорушки.	г. Ирбит до ст. 2 вер.	Локомоб. 50 л. с. (удовлетв.).	Жерн. пост. 1 Вальцев 4/3 в работе.	"	350.000 пуд.
57	Крупорушка № 23, быв. Крутикова	ст. Баженово	Локомоб. 27 л. с. (удовлетв.). 1 динамо	Жернов пост. 2 Круп. аппарат. 2, 1 в действии.	3	48.000 пуд.
58	Крупорушка № 22, быв. Чечеткина Винные заводы и спирто-склады.	г. Екатеринбург.	Электромот. 30 л. с. (удовлетв.).	2 круподер. аппарата.	3	50.000 пуд.
59	Талицкий № 32, (дрож.) № 5 (спирт. завод).	с. Талица Камышловск. у.	5 пар. маш. 235 л. с.	Заторн. чанов 6 Квасильн. чанов 14 8 парников Гейнус 3 перегон. аппарат. 1 солододробка 2 насоса бражн. 5 насосов Вортингтон.	2	Дрожжей 28.000 п. Спирта сырого 11.040.000° = 276.000 вед. 40° спир.
60	Екатеринбургск. спирто-склад	г. Екатеринбург	Паровой локомоб.	—	—	—

Выработка довоенная за год.	% отнош. прозпрогр к довоен.	Кол. раб./сл. необходимых д/выполнен. прозпрогр.	Кол. раб./сл. было в до-воен. времен.	Норма выработки в наст. время на 1 чел. в 1 день.	Кол. муки на едлн. фабриката.	Норма расхода топл. на 1 мес.	Степ. обезпеч. в мес.		Примечание.
							Основ. сырье.	Топливо.	
Сведений нет	—	114/14	—	35,5 п.	На 1000 п. зерна 2 п. 35 ф. муки.	70 кв. с. дров 87 1/2 кв. с. торфа.	По задан. Губпродкома	Др. 2 м. Тр. 3 м.	В году 220 дней
"	—	60/11	—	25,5 п.	3 п. 34 ф.	69 кв. с. дров.	"	Др. 2 м. Тр. 3 м.	
"	—	36/8	—	20 п. 20 ф.	4 п. 30 ф.	34 кв. с. дров.	"	3 м.	
"	—	38/7	—	35 п. 10 ф.	2 п. 31,5 ф.	19 кв. с. дров.	"	3 м.	
"	—	15/6	—	10,4"	На 1000 п. 9 п 18 ф.	—	"	—	
"	—	9/3	—	19,8 п.	На 1000 п. 5 п. 8 ф.	0,3 кв. с., дров.	"	—	
"	—	270	—	За ед. бер. 1 п. др. = 10 вед. 40° спир. на общ. кол. раб. 0,71 единиц.	На 1 п. дрож. 4,2 ф. На 10 в. спирта 4,2 фунта.	—	"	—	
—	—	12/2	—	—	—	—	—	—	

№№ по порядку.	Наименование предприятий.	Адрес.	Двигатель и его мощность.	Оборудование (основные станки).	Какой группы.	Производственная программа: с 1-го окт. 21 г. по 1-ое окт. 22 г.	Выработка довоенная за год.		Кол. раб./сл. необход./выполнен. проз. прогр.	Кол. раб./сл. было в довоен. времен.	Норма выработки в наст. врем. на 1 чел. в 1 день.	Кол. муки на един. фабриката.	Норма расхода топл. на 1 мес.	Степ. обезпеч. в мес.		Примечание.
							% отнош. прозпрогр к довоен.	% отнош. к довоен.						Основ. сырье.	Топливо.	
Б.																
Мельницы резервные и для транзитного зерна.																
61	Мельница № 1, б. Макарова.	г. Екатеринбург	2 пар. маш 650 и 15 л. с. (удовл.)	Вальцов 46/32 в работе.	2	2.000.000 пуд.	Сведений нет	—	205/15	—	41,2 пуд.	2 п. 15,5 ф.	62 куб. с. дров. 78 куб. с. торфа	—	Др. 8 м. Торфа 12 м.	
62	Мельница № 3, б. Степанова	Б.-Исток Ектб. у.	Пар. маш. 300 л. с. 2 вод. турб. 40 и 87 л. с. (удовлетв.)	Вальцов. 31/22 в работе. 1 жерн. в. пост.	2	1.000.000 пуд.	"	—	108/12	—	37,8 пуд.	2 п. 24 ф.	62 куб. с. дров. 78 куб. с. торфа	—	Дров 7 м. Торфа 12 м.	
63	Мельница № 26, б. Меньшенина	г. Камышлов	2 газо-генер. 40 и 75 л. с. (хорош.)	4 жерн. в. пост. Вальц. 3/0 в работе.	2	200.000 пуд.	"	—	33/7	—	22,7 пуд.	4 п. 13 ф.	20 куб. с. дров.	—	Свед. нет	
64	Мельница № 5, б. Беленькова.	ст. Босулино	Пар. маш. 250 л. с. 2 вод. турб. 65 и 35 л. с.	Вальц. 12/0 в работе. 3 жерн. пост.	2	64.000 пуд.	"	—	9/3	—	23,8 пуд.	4 п. 3 ф.	0,5	—	Дров 80 к. с. Торфа 500 к. с.	На № 67 предполагается перемол. крестьянского зерна. до 300.000 пуд. что повысит норму до 32 п.
65	Мельница № 67, б. Зязина	г. Ирбит до ст. 2 вер.	Пар. маш. 45 л. с. (удовлетв.)	Вальц. 3 1 жерн. пост.	2	50.000 пуд.	"	—	25/5	—	7,56	13 п.	4	—	12 м.	
В.																
Два перемола частного зерна.																
66	Мельница № 30, б. Сокина	г. Каменск до ст. Синяры 3 в.	Пар. маш. 250 л. с. 2 вод. турб. по 65 л. с. (хорошее) 2 электромотора	3 жерн. пост. Вальц. 18/0 в работе.	2	90.000 пуд.	"	—	24/7	—	13,2 пуд.	7 п. 27 ф.	32	—	12 м.	
67	Мельница № 49, б. Жирякова	г. Шадринск	Локомот. 180 л. с. (удовлетв.)	Вальцов 3.	3	150.000 пуд.	"	—	25/5	—	22,73 пуд.	4 п. 17 ф.	24 куб. саж.	—	—	
68	Мельница № 24, б. Щербакова	г. Камышлов	Пар. маш. 300 л. с. (удовлетв.)	Вальц. 10/0 в работе. 4 жерн. пост.	2	128.000 пуд.	"	—	35/7	—	13,8 пуд.	7 п. 4 ф.	8 куб. саж.	—	—	
69	Мельница № 6, б. Иванова	с. Бобровка	Локомот. 180 л. с. (удовлетв.). Вод. турб. 100 л. с. (удовлетв.)	Вальц. 12/0 в работе. 2 жерн. пост.	2	60.000 пуд.	"	—	23/7	—	9,1	10 п. 33 ф.	—	—	—	

№ по порядку.	Наименование предприятия.	Адрес.	Двигатель и его мощность.	Оборудование (основные станки).	Класс группы.	Производственная программа: с 1-го окт. 21 г. по 1-ое окт. 22 г.	
							Примечание.
70	Мельница № 15, б. Первушина	д. Перебор	3 водян. турб. по 36 л. с. 2 водян. турб. по 12 л. с. (хорош.)	Жернов пост. 4.	3	120.000 пуд.	
71	Мельница № 8 б. Первушина	д. Ключи, ст. Косулино	Пар. маш. 280 л. с. Вод. турб. 180 л. с. (удовлетв.)	Вальцов 21/0 работе. Жернов пост. 1.	в 2	30.000 пуд.	
72	Мельница № 16, б. Трутнева	с. Мезенка, ст. Баженово	Пар. маш. 150 л. с. Вод. турб. 45 л. с.	Вальцов 10/0 в работе. Жернов пост. 2.	"	150.000 пуд.	
73	Мельница № 27, б. Бельникова	с. Знаменское, Кам. у. ст. Кунара 9 вер.	Разобр. пар. маш. 120 л. с. 2 турб. 25 и 15 л. с. (хорошее)	Вальцов 12/0 в работе. Жернов пост. 1.	2	30.000 пуд.	
74	Мельница № 31, б. Меньшеина Макаронная фабрика.	Загород. Камышл. 3 вер.	2 вод. турб. 38 и 76 л. с. (хорошее)	Вальцов 1/0 в работе. Жернов пост. 4.	3	120.000 пуд.	
75	Макаронная ф-ка № 21, б. Круковского Масло-завод.	г. Екатеринбург	Пар. маш. 25 л. с. (удовлетв.)	1 тестомесилка. 1 вальцы. 1 прессы. 1 лесоп. стан.	2	8.400 пуд.	
76	Каменский масло-завод	г. Каменск	Пар. маш. 25 л. с.	Гидрав. нас. 1. " прессы 2. Жаровня вертикальн. 1. Пресс формов. 1. Вальцов 1.	2	Переработать 74.000 пуд. зерна, получ. 18.500 п. масла.	
77	Грязновский масло-завод Колбасные заводы.	с. Грязновское, Камышл. у.	Пар. маш. 35 л. с.	Пресс гидр. 1. " ручн. 2. Вальцов 2. Бегунов 1. Жаровен 1.	2	66.000 п. семян, 16.500 п. масла.	
78	Колбасный завод № 1, б. Топорищева	г. Екатеринбург	—	—	2	Переработать 12.000 пуд. мяса выход. 7.500 п. колбасы.	

ИТОГО: пар. двиг. 69—7840 л. с., пар. двиг. 4—(мощн. неопред.), паровод. турб. 2—250 л. с., вод. двиг. 27—1203 л. с., (мощн. неопред.). Общее кол. раб. и служ. на 78 предпр.—9417 чел.

Выработка довоенная за год.	% отнош. прозпрогр к довоен.	Кол. раб./сл. необходимых д/выполнен. прозпрогр.	Кол. раб./сл. было в до-воен. время.	Норма выработки в наст. время на 1 чел. в 1 день.	Кол. муки на един. фабриката.	Норма расхода топл. на 1 мес.	Степ. обезпеч. в мес.		Примечание.
							Осн. сырье.	Топливо.	
Сведений нет	—	15/5	—	27,1 п.	3 п. 24 ф.	—	—	—	
"	—	7/3	—	13,6	7 п. 8 ф.	—	—	—	
"	—	44/6	—	13,6	7 п. 8 ф.	1,8 к. с. д. 2,2 к. с. торфа.	—	—	Др. 3 к. с. тор. 1050 к. с.
"	—	11/5	—	8,5 п.	На 1000 п. 11 п. 23 ф.	—	—	—	
"	—	15/5	—	27,2	3 п. 24 ф.	—	—	—	
"	—	16/4	—	1,46 п.	На 1000 п. макар. 51,5 п.	11 куб. с. д.	—	1 м.	В году 288 дн.
"	—	50/10	—	Масла—1,07	На 1000 п. мас. 68 г.	—	—	—	По зад. Губ. продкома.
"	—	49/6	—	1,04	72 п.	—	—	—	
"	—	16/4	—	1,3 п.	На 100 п. колбасы 5 п. 30 ф.	—	—	—	

двиг. вн. сгор. 20—654 л. с., электродвиг. 57—190 л. с., электродв. 17—(мощн. неопред.), динамо-машин и генераторов тока 38—

Примечание.

Из означенных в сем списке 78 предприятий, 6 предприятий, значащиеся под №№ 1, 4, 43, 44, 45, 59, а именно: 1) Екатеринбургская льно-прядильно-ткацкая фабрика, 2) Уральская суконная фабрика, 3) Сухоложский завод, 4) Таватуйский завод, 5) Больше-Трифоновские мастерские, 3, 4 и 5 — предприятия по изготовлению военного обоза, 6) Талицкий дрожже-винокуренный завод с Екатеринбургским спирто-складом включены в общегубернский план снабжения на 1921—1922 г.г.

Все остальные предприятия с 1-го октября 1921 года сняты с государственного снабжения и должны быть переведены на хозяйственный расчет.

Временно включены еще на госснабжение все типографии и электростанции общественного пользования.

Определение нормы выработки.

При однородном фабрикате норма выработки определяется делением прозпрограммы на число рабочих, служащих и на число рабочих дней в году (365, 288, 220 и 150 дней в зависимости от рода производства).

В случае разнородных фабрикатов прозпрограмма выражается в условных единицах и поэтому норма выработки получается также в условных единицах (при определении нормы выработки в условных единицах берется за основание или нормы выработки для специалиста или количество рабочего времени необходимое для производства данного фабриката).

Определение количества муки на единицу фабриката.

Дневной расход муки (исходя из количества 72 фунтов в месяц на человека) на человека делится на твердо установленную норму выработки, результат показывает количество муки на единицу фабриката.

При норме выработки выраженной в условных единицах количество муки на единицу фабриката определяется путем перевода условной единицы на фабрикаты.

Председатель производственной комиссии при ЕГСНХ
и председатель ЕГСНХ **С. Анучин.**

27-го октября 1921 года г. Екатеринбург.

СПИСОК № 2

предприятий ЕГСНХ, подлежащих сдаче в аренду.

№ по порядку.	Наименование предприятий.	Адрес предприятий.	Двигатель и его состояние.	Оборудование (основн. производств. машины).	Какой группы (2 или 3).	Была ли намечена производств. программа на 1921 г.	Средняя месяч. выработка за январь-март 1921 г.	% исполнен. программы.	Производств. программа на 1 год по технич. оборудов.	При сдаче в аренду пред. % ар. платы.	Кому сдано в аренду.	Необх. коллч. раб. и служ. для охраны предпр.	Колич. имеющ. запасов.		Примечание.
													Основн. сырья.	Топлива.	
ГУВХИМПРОМ.															
1	Мыловаренный завод № 3	г. Камышлов.	Нет.	2 мыловаренн. котла	3	4100 пуд.	389 п.	111	24000 п.	—	—	4	Кауст. соды 4,05 п.	2 саж.	
2	Красочный зав. № 1	ст. Режь.	Ковный пр.	4 бутары, 2 катуна.	—	Жел. сурик 18000 пуд.	438 п.	29	24000 п.	10	Коллек. рабоч.	—	Охры 180 п. Сурику 2359 п.	3 1/4 саж.	
3	Красочный зав. № 2	г. Невьянск.	Ковный пр.	3 бутары, 2 катуна.	—	Охры 18000 п. Мумии 12000 п.	Охры 1085 п.	72	Охры 24000 п.	10	Губвид.	—	Охры 15465 п. Мумии 13343 п. Сурику 1640 п. Белил 600 п.	Нет.	
4	Ново-Алексеевск. смоло-скипидарный зав.	ст. Хрустальная.	1 паровой котел	4 реторты.	—	Нет.	—	—	—	—	—	2	Смоля 25 п.	Нет.	
5	Мыловаренный завод быв. Черкасова	г. Екатеринбург.	Нет.	1 мыловаренн. котел	—	Нет.	—	—	12000 п.	—	—	2	Нет.	Нет.	
6	Мыловаренный завод быв. Макарова	г. Екатеринбург при фабрике Макарова.	Нет.	1 мыловаренн. котел и 4 подсобных.	—	—	—	—	—	—	Завод передан ткацкой ф-ке под красильню.	—	—	—	
7	Мыловаренный завод № 9	г. Невьянск.	Нет.	2 мыловаренн. котла.	—	1800 п.	157 п.	103	18000 п.	15	Губсоюз.	—	Соды 80 п.	—	
8	Мыловаренный завод № 10	г. Красноуфимск.	Нет.	2 мыловаренн. котла.	—	1800 п.	154 п.	102	18000 п.	15	"	—	Разной соды 122 п.	—	
9	Мыловаренный завод № 11	г. Н. Тагил.	Нет.	1 мыловаренн. котел.	—	Н е р а б о	г а е т.	—	12000 п.	—	—	2	Соды 60 п.	Дров 1 саж.	
10	Завод наждачных изд. „Точильный Клин“	ст. Режь.	Нет.	Ручным способом.	3	Брусков 240000 шт.	—	—	240000 шт.	—	—	4	—	—	
11	Государствен. керам. фабр. № 1	ст. Уктус.	1 пар. машина „Саххо“ 10 с.	3 обжигательных печи.	—	180000 шт. посуды.	270278 шт.	18	180000 шт.	25	—	—	Белой глины на 6 месяцев.	Дров 1 к. с.	

№ по порядку	Наименование предприятий.	Адрес предприятий.	Двигатель и его состояние.	Оборудование (основн. производств. машины).	Какой группы (2 или 3).	Была ли намечена производств. программа на 1921 г.	Средняя месячн. выработка за январь-март 1921 г.	% исполнен. программы.	Производство программа на 1 год по технич. оборудов.	При сдаче в аренду пред. % ар. платы.	Кому сдано в аренду.	Необх. колич. раб. и служ. для охраны предпр.	Колич. имеющ. запасов.		Примечание.
													Основн. сырья.	Топлива.	
12	„Уральский Алмаз“	г. Екатеринбург. ст. Уктус.	Нефтяной двиг. 24 с.	1 обжигательная печь.	3	Жерновов 60 пар. Кругов 6720 шт.	6 пар. 333 шт.	120 59	80 пар. 8000 шт.	— 20	Гр. Жирнову.	—	Соляная кислота 209 п. Кауст. магнез. 3000 п.	Дров 3 куб.	
13	Мыловаренный завод № 4	ст. Ощепково.	Нет.	2 мыловаренн. котла.	3	4200 п.	283 п.	82	24000 п.	15	Кооператив „Вдвинение“.	—	Соды 36 п.	2 саж.	
14	Сылвинский зав. суш. хой перер. дерева	Дер. Шапочка ст. Шумиха.	1 вертик. пар. машина 11 сил.	6 реторт.	„	Смолы 15800 п. Скипидара 1700 и. Дегтя 4100 п.	528 п. 91 п.	40 37	4000 п. 500 п. 1200 п.	—	—	25	—	—	
15	Мыловаренный завод № 6	г. Шадринск.	Нет.	2 котла.	„	6000 п.	233 п.	47	24000 п.	10	Гр. Виленск. к.	—	Разн. соды 198 п. Каниф. 254 п.	—	
16	Мыловаренный завод № 7	г. Ирбит.	Нет.	2 котла.	„	6000 п.	279 п.	36	24000 п.	10	Гиллер.	—	Соды 206 п. Каниф. 90 п.	Дров 9 саж.	
17	Мыловаренный завод № 8	г. Ирбит.	Нет.	1 котел.	„	Нет.	Бездейств.	—	6000 п.	10	Креммер.	—	—	—	
18	Таватуйск. смоло-скипидарн. завод	ст. Таватуй.	Нет.	2 реторты.	„	Смолы 2000 п. Скипидара 240 п.	95 п. 7 п.	38 35	8000 п. 300 п.	10	Леви Шальман.	—	—	—	
19	Мыловаренный завод № 5	г. Каменск.	Нет.	2 котла.	„	3600 п.	109 п.	36	24000 п.	15	Арл. Стронарт.	—	Соды 24 п. 18 ф. Каниф. 73 п. 18 ф.	Дров 76 с.	
20	Ертарский стекл. зав.	ст. Юшала, Камышл. уезда.	1 пар. машина гориз. 22 с.	4 стекловарных печи.	2	3600 ящ. стекла.	100 ящ.	33	3600 ящ.	15	Потребком-муне.	—	Песку 30136 п. Висульфату 3292 п. Извести 10068 п. Глины 3300 и.	Дров 2285 с.	

№ по порядку	Наименование предприятия.	Адрес предприятий.	Двигатель и его состояние.	Оборудование (основн. производств. машины).	Какой группы (2 или 3).	Была ли намечена программа на 1921 г.	
							Примечание.
21	Кирпичный зав. № 2 .	г. Екатеринбург.	1 пар. машина 25 сил.	1 кирпичеделательная машина.	2	Кирпича 1400000 шт.	
22	Кирпично-черепичный завод	г. Красноуфимск.	Нет.	Ручным способом.	3	Нет.	
23	Известковый зав. № 5 .	ст. Косулино.	Нет.	1 Гофманская печь.	2	Извести 180000 п.	
ГУВМИТРОМ.							
24	Больше-Брусляк. механич. мастерская	с. В-Бруснятское, ст. Важегово.	Вертикальн. пар. машина 30 сил. Нефт. двиг. 6 с. (требует ремонт). Динамо-машина 220 вольт.	2 токарных станка. 1 лоб. станок. 4 кузнечных горна. 1 вагранка. 2 вентилятора.	3	Подков 200 пуд. Молотилок 16 шт. Турбин № 17-4 шт. Турбин № 20-2 шт. Чугун. литья 1500 п. Мед. литья 150 п.	— — 2 шт. 150 шт. неокончена 75 — 100 пуд. 80 10 пуд. 80
25	Фабрика металлических изд. № 6, бывш. Гиммельфарб	г. Екатеринбург.	Электро-мотор. 3 1/2 сил.	2 токарных станка 3 сверлильных станка 1 шлифов. станок. 3 прессы приводных. 7 ручных прессов. 1 станок для прив. 1 дисков. ножи. 3 прессы для рез. язычков. 1 нож для резки проволоки. 1 кузнечное горно. 1 ножной станок. 1 наковальня. 3 тисов.	3	Петель с крючками 150000 шт. Колец броч. 2500000 шт. Пуговиц бр. 2500000 шт. Пуговиц шивельных 2500000 шт. Пряжек для ремней 20000 шт.	83.300 шт. 67 166.666 шт. 80 166.666 шт. 80 125.000 шт. 60 — —
26	Механич. мастерск. „Металл“	г. Екатеринбург.	Электро-мотор 3 силы.	1 закаточный станок 1 сверлильный станок 1 дисков. нож пр. 2 тисов слесарных. 2 винтовых прессы. 1 планир-банк. 3 Зикс приводн. 1 горно переносное. 2 Зикс приводных. (см. дальше).	3	Не работает.	— — Изделия из черн. железа 400 пуд. Из белой жести 250 пуд.

Средняя ежеч. выработка за январь-март 1921 г.	% исполнеч. программы.	Производств. программа на 1 год по технич. оборудов.	При сдаче в аренду пред. % ар. платы.	Кому сдано в аренду.	Необх. колич. раб. и служ. для охраны предпр.	Колич. имеющ. запасов		Примечание.
						Основн. сырья.	Топлива.	
100000 пуд.	71	3.000.000 шт.	15	—	5	Глины 302 п.	Дров 30 куб.	
Нет.	Нет.	100.000 шт. кирп. 70.000 шт. череп.	10	—	4	—	—	
Не работал.	—	1.807.000 пуд.	10	Коллект. раб.	—	Извести 144.000 п.	Дров 153 куб.	
—	—	800 пуд.	10	Коллект. раб.	—	На 4 месяца.	—	
2 шт.	150	16 шт.	—	—	—	—	—	
шт. неокончена	75	4 шт.	—	—	—	—	—	
—	—	2 шт.	—	—	—	—	—	
100 пуд.	80	1500 пуд.	—	—	—	—	—	
10 пуд.	80	140 пуд.	—	—	—	—	—	
83.300 шт.	67	1.000.000 шт.	10	Б. владельцу Гиммельфарб.	—	—	—	
166.666 шт.	80	2.000.000 шт.	—	—	—	—	—	
166.666 шт.	80	2.000.000 шт.	—	—	—	—	—	
125.000 шт.	60	2.000.000 шт.	—	—	—	—	—	
—	—	Весов десятичн. 25 шт.	—	—	—	—	—	
—	—	Изделия из черн. железа 400 пуд. Из белой жести 250 пуд.	15	Пермской ж. д.	—	—	—	

№ по порядку	Наименование предприятий.	Адрес предприятий.	Двигатель и его состояние.	Оборудование (основн. производств. машины).	Какой группы (2 или 3).	Была ли намечена программа на 1921 г.	Средняя месячн. выработка за январь-март 1921 г.	% исполнен. программы.	Производств. программа на 1 год по технич. оборудов.	При сдаче в аренду пред. % ар. платы.	Кому сдано в аренду.	Необх. колич. раб. и служ. для охраны предпр.	Колич. имеющ. запасов.		Примечание.
													Основн. сырья.	Топлива.	
27	Режевские сель-хоз. мастерские № 10	ст. Режъ.	1 пар. маш. 15 сил.	1 горно переносное. 2 Зике ручных. 1 стол. ножн. 2 круг. дисков. нож. 2 Дыропроб. прессы. 1 вальцовка ручная. 2 кантовки. 1 клепочная машина.	3	Изделий из железа 3500 пуд. Кузнечно-слесарных изделий 6.000 пуд. Чугун. литья 7.200 п. Равного ремон. 600 п.	219 пуд.	75	3.000 пуд.	10	—	12	3 мес.	—	
28	Суксунский госуд. зав.	Красноулим. уез. ст. Киперть.	Локомотивъ 8 с. 3 турбины „Жонваля“ сил: 40, 15 и 15.	6 токарных станков. 3 винторезных станка. 3 двойных станка. 5 сверлильных станк. 1 болторезный станок. 5 прессов. 12 кузнечных горн.	3	Железн. посуд. 2000 п. Самоваров и чайник. 1500 шт. Молотилок 80 шт. Разного медн. литья 800 пуд. Ведлок 200 шт. Соломорезок 400 шт. Конных прив. 400 шт. Борон „Зигага“ 180 шт.	67 пуд. 44 шт. 4 шт. 82 пуд. 1 шт. — —	40 32 55 50 2 —	500 пуд. 300—210 — Железной поков. 500 пуд. —	10	Комплективу рабочих.	—	5 мес.	Нет.	
29	Саранинский зав.	ст. Сарана, Красноуф. уез.	Локомотивъ 10 с.	1 токарн. стан. по дер. 9 токарн. стан. по мет. 2 сверл. стан., 2 прес. 5 болторезных станк. 1 пила лент., 1 джек. 1 лесе-рама,	3	Молотилок 200 шт.	15 шт.	85	150 шт.	10	—	12	3 мес.	—	

№ по порядку	Наименование предприятий.	Адрес предприятий.	Двигатель и его состояние.	Оборудование (основн. производств. машины).	Какой группы (2 или 3).	Была ли намечена производств. программа на 1921 г.	Средняя месячн. выработка за январь-март 1921 г.	% исполнен. программы.	Производств. программа на 1 год по технич. оборудов.	При сдаче в аренду пред. % ар. пл. ты.	Кому сдано в аренду.	Необх. колич. раб. и служ. для охраны предпр.	Колич. имеющ. запасов.		Примечание.
													Основн. сырья.	Топлива.	
30	Мастерские сель.хоз. маш. б. Тепляева	Каслинский зав.	Локобель 12 с. динамо-машина 115 в.	7 токарных станков. 2 строгальных станка. 2 втулов. стан а. 5 кузнечных горн. 1 вагранка с галоп. в 25 пуд. 2 сверлильных станка. 1 наждачный станок. 1 вентилятор. 2 прессы дыропр. 2 прессы дыропр. с нож. 10 тисов, 5 наковален	3	Плугов Р ан д руп 250 шт. Мелотилок 100 шт.	2 шт.	28	150 шт. 100 шт.	10	—	9	2 мес.	—	
31	Зав. с-хоз. маш., быв. Ивановой	г. Камышилов.	Локобель 18 с. Моторов разн. 5 шт.	4 ток. станка. 3 болторезн. 3 сверл. 2 лебедки. 2 фрезери. 7 стилир.	3	Сабанов 3500 шт. Веялок 120 шт. Молотилок — Разного рем. 1200 п.	83 шт. 7 шт. — 150 пуд.	28 70 — 150	1000 шт. 1000 шт. 90 шт. 800 пуд.	15	—	10	3 мес.	—	
32	Мастерская „Коммунист“	Сысертовский зав.	Неф. двиг. 5 сил.	1 ток. стан. 4 свер. 15 прес. дырооб. 6 ножн. руч. 10 « руч. 7 прес. привод. 1 штамп д/лопат. 9 мал. руч. прес.	3	Граблей 2000 шт. Шпилей сапож. 100 п. Предм. домашн. обихода 250 пуд. Шарнир окон. 2000 шт. Кроватей 12.000 шт.	333 шт. 5 пуо. 21 пуд. 3786 шт. 100 шт.	200 20 100 227 10	— 80 процент. 250 процент. 2500 пуд. 15.000 шт.	10	—	12	2 мес.	—	
33	Фабр. железн. изделий № 4	г. Екатеринбург.	4 эл.-мотора сил: 1/2, 1/2, 3 1/2, 7. Нефт. двиг. 8 с. треб. рем.	15 прессов. 3 ток. стан. 2 прок. « 3 зак. « 1 сверл. « 9 загиб. 1 диск. нож. 1 вааль. д/держ. 3 « д/вровол. 3 нож. руч. 7 тисов, 2 наковал.	3	Разной железной посуды 600 пуд. Предметов домашнего обихода 600 пуд. Абажуров 600 шт. Кружек Эсмарха и подклад. суден 17200 шт.	40 пуд. 25 пуд. 50 шт. 1166 шт.	78 50 100 76	600 пуд. 500 пуд. — 20.000 шт.	5	—	6	5 мес.	—	

№ по порядку.	Наименование предприятий.	Адрес предприятий.	Двигатель и его состояние.	Оборудование (основн. производств. машины).	Какой группы (2 или 3).	Была ли намечена производств. программа на 1921 г.	Средняя месяч. выработка за январь март 1921 г.	% исполнен. программы.	Производств. программа на 1 год по технич. оборудов.	При сдаче в аренду пред. % ар. платы.	Кому сдано в аренду.	Необх. колич. раб и служ. для охраны предпр.		Колич. имеющ. запасов.		Примечание.	
												Основн. сырья.	Топлива.				
ГУВЛЕСКОМ.																	
34	Екатеринб. зав. № 4	г. Екатеринбург.	Мотор 30 с. треб. рем.	1 лесо-рама треб. ремон.	2	100.000 куб. фут.	4900 куб. фут.	59	200.000	100.000 к. ф. сырье наше	—	6	2 мес.	Не треб.	Группа I-A.		
35	Грязновский лесоп. з.	ст. Грязновская.	Локомотив 30 с. треб. ремон.	2 лесо-рамы треб. ремон.	2	220.000 куб. фут.	10620 куб. фут.	58	440.000	220.000 к. ф. сырье наше	—	7	2 мес.	—	I-A.		
36	Сухоложский лесоп. з.	ст. Кунара.	Локомотив 35 с. треб. ремонта.	1 лесо-рама треб. ремон.	2	120.000 куб. фут.	11800 куб. фут.	118	220.000 куб. фут.	120.000 к. ф.	—	6	2 мес.	—	I-A.		
37	Юшаловский лесоп. з.	ст. Юшала.	Локомотив 18 с. после ремонта.	1 лесо-рама.	2	110.000 куб. фут.	Не работ.	—	220.000 куб. фут.	110.000 к. ф.	—	6	6 мес.	—	I-A.		
38	Буткинский лесоп. з.	ст. Буткино.	Локомотив 50 с. удовл.	2 лесо-рамы. 1 обр. стан. 2 торц. «	—	220.000 куб. фут.	4220 куб. фут.	23	400.000 куб. фут.	220.000 к. ф.	—	12	5 мес.	—	I-A.		
39	Красноуфимск. зав. № 2	г. Красноуфимск.	Локомотив 18 с.	1 лесо-рама. 1 обр. стан. треб. до- стройки.	2	110.000 куб. фут.	Не работ.	—	220.000 к. фут.	110.000	—	8	1 год.	—	I-A.		
40	Хрустальный лесоп. завод	ст. Хрустальная.	Локомотив 16 с. удовл.	1 лесо-рама удовлетвор.	2	120.000 куб. фут.	11950 куб. фут.	119	200.000 к. фут.	120.000	—	8	¼ мес.	—	I-A.		
41	Ново-Утминский зав.	ст. Коуровка.	Локомотив 16 с. Удовлет.	1 лесо-рама ворительно.	2	100.000 куб. фут.	6950 куб. фут.	83	200.000 к. фут.	100.000	—	6	1 мес.	—	I-A.		
42	Тоже № 2	„	Локомотив 8 с. треб. рем.	1 лесо-рама.	2	80.000 куб. фут.	4350 куб. фут.	65,9	100.000 к. фут.	30 процен. произво. сырье наше	—	6	3 мес.	—	I-A.		
43	Тоже № 3	„	Локомотив 16 с. удов.	1 лесо-рама. 1 обр. стан. 1 стругач.	2	80.000 куб. фут.	10200 куб. фут.	153	200.000 к. фут.	80.000	—	12	1 мес.	—	I-A.		
44	Режевской лесоп. зав.	ст. Режь.	Мотор 29 с. удов.	1 лесо-рама.	2	100.000 куб. фут.	5570 куб. фут.	64	200.000 к. фут.	30 процен.	—	6	4 мес.	—	I-A.		
45	Ямской лесопилн. з.	г. Кыштым.	Мотор 50 сил. Мотор 20 сил. Локомотив 35 с. удовл.	2 лесо-рамы. 1 круг. 1 строг. стан. 1 ток. стан. 1 долбежн. 1 шиפורезн.	2	200.000 куб. фут.	15150 куб. фут.	90	400.000 к. фут.	200.000	—	12	¼ мес.	—	I-A.		

№ № по порядку.	Наименование предприятий.	Адрес предприятий.	Двигатель и его состояние.	Оборудование (основн. производств. машины).	Какой группы (2 или 3).	Была-ли намечена производств. программа на 1927 г.	Средняя месячн. выработка за январь-март 1927 г.	% исполнен. программы.	Производств. программа на 1 год по технич. сборудов.	При сдаче в аренду пред. % ар. платы.	Кому сдано в аренду.	Необх. кол-во раб. и служ. для охраны предпр.	Колич. имеющ запасов.		Примечание.
													Основн. сырья.	Топлива.	
46	Карабапский зав.	зав. Карабап.	Локомотиль 100 сил. удовл.	1 лесо-рама.	2	90.000 кв. фут.	4550 к. фут.	60	200.000 к. фут.	100.000	—	6	¼ мес.	—	Группа I-A.
47	Нязе-Петровский зав.	ст. Нязе-Петровск.	Локомотиль 35 и 5 сил. удовл.	2 лесо-рамы. 1 строг. стан.	2	220.000 кв. фут.	16300 к. фут.	89	400.000 к. фут.	220.000	—	9	¼ мес.	—	I-A.
48	Верхне-Синячихинск. з.	В. Синячихинск. зав. Алапаевск. уезда.	Локомотиль 35 с. Удовлет	1 лесо-рама ворительно.	2	100.000 кв. фут.	7600 к. фут.	92	200.000 к. фут.	90.000	—	6	¼ мес.	—	I-A.
49	Баженовский лесоп. з.	ст. Баженово.	Локомотиль 27 с. Удовлет	1 лесо-рама ворительно.	3	Нет.	8400 к. фут.	90	160.000 к. фут.	18.000 сырье арендатора.	Гвидис.	—	1 мес.	—	
50	Александровский зав.	с. Бртар, 30 в. от ст. Юшала.	Паров. маш. 50 с. плох.	2 лесо-рамы. 1 обрез. стан. 1 торц. « 1 струж. «	3	Нет.	9600 к. фут.	—	400.000 к. фут.	36.000 сырье арендатора.	Гвидис.	—	—	—	
51	Невьянский лесоп. з.	ст. Невьянск.	Локомотиль 12 с. плох.	1 лесо-рама.	3	Нет.	5000 к. фут.	—	150.000 к. фут.	13.500 сырье арендатора.	—	6	—	—	
52	Березовский лесоп. з.	Березовский зав.	Локомотиль 13 с.	1 лесо-рама.	3	Нет.	5020 к. фут.	—	130.000 к. фут.	13.500 сырье арендатора.	—	4	—	—	
53	Шайтанский лесоп. з.	ст. Хромпик.	Паров. машина 35 сил. Требует	1 лесо-рама. ремонта.	3	Нет.	6750 к. фут.	—	200.000 к. фут.	18.000 сырье арендатора.	—	6	—	—	
54	Утко-Демидовский лес. завод.	Утко-Демид. зав.	Локомотиль 8 с. плох.	1 лесо-рама.	3	Нет.	5900 к. фут.	—	100.000 к. фут.	13.500 сырье арендатора.	—	6	—	—	
55	Сылвинский лесоп. з.	Сылвинский зав.	Водян. турб. 25 сил тр. ремонта.	1 лесо-рама. 1 обрез. ста.	3	Нет.	900 к. фут.	—	100.000 к. фут.	30 процен. сырье арендатора.	—	4	—	—	
56	Вьюхинский лесоп. з.	д. Вьюхино, ст. Косулино.	Пере	дан Губсоюз у как принадлежа											щий кооперации.
57	Лайский лесоп. зав.	ст. Лай.	Пар. машина 16 сил уд.	1 лесо-рама. 1 образ. стан.	3	Не работ.	Не работал.	—	200.000 к. фут.	18.000 сырье арендатора.	—	6	—	—	

№ по порядку.	Наименование предприятий.	Адрес предприятий.	Двигатель и его состояние.	Оборудование (свои производств. машины).	Какой группы (2 или 3).	Была ли намечена производств. программа на 1921 г.	Средняя месяч. выработка за январь-март 1921 г.	% исполнен. программы.	Производств. программа на 1 год по технич. оборудов.	При сдаче в аренду пред. % ар. платы.	Кому сдано в аренду.	Необх. колич. раб. и служ. для охраны предпр.		Колич. имеющ. запасов.		Примечание.	
												Основн. сырья.	Топлива.				
58	Верхне-Кыштымск. лес. завод	г. Кыштым.	Мотор 20 сил. требует	1 лесо-рама. ремонта.	3	Не работ.	Не работал.	—	150.000 к. фут.	30 процен. производств. сырья наше	—	6	—	—	—		
59	Каслинский лесоп. з.	Каслинский зав.	Локомотив 30 с. удов.	1 лесо-рама.	3	Не было.	3500 кв. фут.	48	200.000 к. фут.	18.000 сырья арендатора	—	6	—	—	—		
60	Ирюминский лесоп. з.	ст. Ирюмина.	Пар. маш. 20 с. требует	1 обреза. стан. ремонта.	3	Нет.	3334 кв. фут.	21	150.000 к. фут.	—	—	6	½ года	—	—		
61	Артинский лесп. зав.	Артинский зав.	Локомотив 18 с.	1 лесо-рама. 1 обреза. стан. 3 лент. пилы. 3 копир.	3	Нет.	Не работал.	—	150.000 к. фут.	—	—	12	—	—	—		
62	Нижне-Уфалейск. лес. завод	г. Н.-Уфлей.	Вод. турбина 30 с. плох.	1 лесо-рама.	3	Нет.	Не работал.	—	15.000 к. фут.	30 процент. сырья арендатора	—	4	—	—	—		
63	Ощепковский лесоп. з.	с. Куяровское, Камышл. уез.	Локомотив 20 с. треб. ремонта.	1 лесо-рама. 1 круг. пила 1 стуж. ст.	3	Нет.	Не работал.	—	200.000 к. фут.	—	—	4	—	—	—		
64	Мурзинский лесоп. з.	с. Мурзинское, Алапаевск. уез.	Вод. турбина 30 сил тр. р. монта.	1 лесо-рама.	3	Нет.	Не работал.	—	100.000 к. фут.	—	—	6	—	—	—		
65	Ревдинский лесоп. з.	ст. Ревда.	3 пар. маш. сил: 126, 54, 12 и 1 м. ор.	2 лесо-рамы. 1 обреза. стан. 2 торц. « 1 клещалы. 1 реечный. 2 бараб. пилы. 2 элеватор. 1 лесотаска.	3	Нет.	Не работал.	—	500.000 к. фут.	—	—	12	—	—	—		
66	Нижне-Тагильский лес. завод	Н.-Тагил.	Передан в распоряжение			Нижне-Тагильского Ком. хоза.			—	—	—	—	—	—	—	—	
67	Илимский № 1 зав.	ст. Илим.	Локомотив.	1 лесо-рама. 1 маят. ик. пила.	3	Не работал.	Не работал.	—	200.000 к. фут.	100.000 сырья наше	—	6	1 мес.	—	—		
68	Коноваловский лес. з.	Коноваловский завод.	Локомотив 28 сил. удовлетворительно.	1 лесо-рама.	3	Не работал.	Не работал.	—	200.000 к. фут.	18.000 сырья арендатора	—	18	12 мес.	—	—		

№ по порядку	Наименование предприятия.	Адрес предприятий.	Двигатель и его состояние.	Оборудование (основн. производств. машины).	Какой группы (2 или 3).	Была ли намечена производств. программа на 1921 г.	Средняя месячная выработка за январь-март 1921 г.	% исполнен. программы.	Производств. программа на 1 год по технич. оборудов.	При сдаче в аренду пред. % ар. платы.	Кому сдано в аренду.	Необх. колич. раб. и служ. для охраны предпр.	Колич. имеющ. запасов.		Примечание.
													Основн. сырья.	Топлива.	
80	Ирбитский подотдел	г. Ирбит.	Н е т.	Нет.	3	120.000 шт.	2500 шт.	25	Тоже.	—	—	2	—	—	
81	Режевской союз	Режевской завод.	Н е т.	Нет.	3	72.000 шт.	4750 шт.	79	Тоже.	—	—	2	—	—	
82	Нижне-Сергинск. союз	Н.-Сергинский завод.	Н е т.	Нет.	3	60.000 шт.	3000 шт.	60	Тоже.	—	—	—	—	—	
83	Камышловский подотдел	г. Камышлов.	Н е т.	Нет.	3	60.000 шт.	200 шт.	9,4	—	—	—	—	—	—	
84	Кыштымский союз	г. Кыштым.	Н е т.	Нет.	3	60.000 шт.	7200 шт.	144	Тоже.	—	—	—	—	—	
85	Красноуфимский союз	г. Красноуфимск.	Н е т.	Нет.	3	48.000 шт.	2600 шт.	60	Тоже.	—	—	—	—	—	
РУБКОЖПРОМ.															
86	Кожзавод № 5	Сысертский зав.	Неф. дв. 8 сил.	15 дуб. чанов	—	Мостовья 6000 пуд.	—	—	—	—	—	—	—	—	
87	Кожзавод № 6	г. Невьянск.	Неф. дв. 12 сил.	15 дубильн. чанов.	—	4000 пуд.	165 пуд.	33	6000 пуд.	—	—	4	—	—	
88	Кожзавод № 8	с. Кленовское, Красноуф. уез.	Н е т.	29 дубильн. чанов.	—	1200 пуд.	333 пуд.	64	4000 пуд.	—	Губсоюзу.	—	—	—	
89	Кожзавод № 9	В.-Уфалей.	Неф. дв. 32 сил.	13 дубильн. чанов.	—	6000 пуд.	160 пуд.	16	12.000 пуд.	—	—	4	—	—	
90	Кожзавод № 10	с. Каныши.	Н е т.	10 дубильн. чанов.	—	Мостовья 8000 пуд. Полувал 3000 пуд.	177 пуд.	36	6000 пуд.	—	—	4	—	—	
91	Кожзавод № 11	г. Ирбит.	Неф. дв. 18 сил.	43 дубильн. чанов.	—	Мостовья 20.000 пуд.	177 пуд.	30	8000 пуд.	50	Коллектив. рабочих.	—	—	—	
ГУВСЕЛЬПРОМ.															
92	Мельница быв. Сестникова	с. Чердынцево.	Турбина 50 сил неудлет.	1 вальцовка. 1 жернов.	2	275.000 пуд.	1578 пуд.	31	20.000 пуд.	—	Тоже.	—	—	—	
93	М-ца Жирякова № 11	с. Колоткино.	Пар. маш. 80 с., 6 турбин по 15 с. неудлет.	5 вальцовок. 1 жернов.	2	480.000 пуд.	Закрыт.	—	240.000 пуд.	—	—	—	—	—	Сведения о сланных в аренду мельницах неполны т. к. мельницы согласно постановлен. ГЭС. сдаются в аренду УЭС, сведения от коих еще не получены.
94	„ 6. Бирюкова № 10	д. Кадникова.	Газогенератор 40 сил, турб. 40 с., неудлет.	1 вальцовки 2 жернов.	3	300.000 пуд.	6965 пуд.	17,4	480.000 пуд.	—	—	—	—	—	
							2711 пуд.	10,8	300.000 пуд.	На общих условиях. 5%	Бобровск. Кооперативу.	—	—	—	

№№ по порядку	Наименование пред-приятия.	Адрес предприятия	Двигатель и его состояние	Оборудование (основн. производств. машины).	Какой группы (2 или 3).	Была-ли намечена производств. программа на 1921 г.	Средняя месячная выработка за январь-март 1921 г.	% исполнен. программы.	Производств. программа на I год по технич. оборудов.	При сдаче в аренду пред. % ар. платы.	Кому сдано в аренду.	Необх. колич. раб. и служ. для охраны предпр.	Колич. имеющ. запасов.		Примечание.
													Осн. сырья.	Топлива.	
95	М-ца Б. Конват № 13	с. Камышевское.	1 турб. 120 сил хор.ш.	1 вальцовка. 4 жернов.	3	350.000 пуд.	Но работал.	—	300.000 пуд.	Тоже.	Камышевск. сукоп. ф-ке.	—	—	—	
96	" " Малиновцова № 14	д. Шилова.	2 турб. по 20 с., неудовлет.	3 пары жернов.	2	540.000 пуд.	3788 пуд.	8,4	540.000 пуд.	Тоже 10	Маминскому О-ву Потреб	—	—	—	
97	" " Морозова № 19	с. Губернское.	Пар. маш. 85 с.	3 пары жернов.	3	240.000 пуд.	13250 пуд.	66,25	240.000 пуд.	Тоже 10	Губернской Кооперации.	—	—	—	
98	" № 20 В.-Исетск. з.	В.-Исетский завод	Мотор 80 сил удов-лет.	2 пары жернов.	3	210.000 пуд.	3257 пуд.	18,6	210.000 пуд.	Тоже 10	В.-Исетскому заводууправл.	—	—	—	
99	" б. Зобина № 75	Шайтанский зав.	Св. нет.	4 пары жернов.	3	540.000 пуд.	4044 пуд.	11	540.000 пуд.	—	—	—	—	—	
100	" " Юрикова № 76	Каслинский за-вод.	Пар. маш. 24 л. с. удовлет.	3 пары жернов.	3	240.000 пуд.	Сведни. нес.	—	240.000 пуд.	—	—	—	—	—	
101	" " Карабагова № 24	д. Ключи.	Пар маш. 120 с., турб. 100 с., удо-влет.	10 вальцовок. 2 пары жернов.	3	300.000 пуд.	2183 пуд.	8,50	300.000 пуд.	—	—	—	—	—	
102	" " Надения № 32	д. Погорелово	2 турб. по 26 с., удовлет.	4 паръ жернов.	3	255.000 пуд.	3345 пуд.	15,7	255.000 пуд.	—	—	—	—	—	
103	" " Николаева № 33	с. Темновское.	Турб. 26 с., удо-влет.	2 пары жернов.	3	288.000 пуд.	6045 пуд.	25,2	288.000 пуд.	—	—	—	—	—	
104	" " Чиканцева № 34	ст. Поклевская.	Локомот. 45 с. неудов.	4 пары жернов.	3	360.000 пуд.	2870 пуд.	9,50	360.000 пуд.	—	—	—	—	—	
105	" " Штернгал № 36	с. Усинское.	2 турб удов.	2 пары жернов.	3	111.000 пуд.	—	—	—	—	—	—	—	—	
106	" " Педерина № 35	с. Тамакульское.	Локомот. 30 с., удов.	1 вальцовка. 4 пары жернов.	3	210.000 пуд.	2392 пуд.	19,9	144.000 пуд.	—	—	—	—	—	
107	" " Меньшенина № 36	д. Казакова.	Турбин 36 сил, удовлет.	2 пары жернов.	3	150.000 пуд.	9876 пуд.	49	240.000 пуд.	—	—	—	—	—	
108	" " Шаброва № 38	д. Родина.	Газогенер. 27 с., удовлет.	2 пары жернов.	3	180.000 пуд.	5224 пуд.	41	150.000 пуд.	—	—	—	—	—	
109	" " Шмырова № 39	д. Ромыло.	Локомот. 20 с., неудовлет.	2 пары жернов.	3	288.000 пуд.	7335 пуд.	40	180.000 пуд.	На общих услов. 10%.	Четкаринской Центролавке.	—	—	—	
							5542 пуд.	23	288.000 пуд.	—	—	—	—	—	

№№ по порядку.	Наименование предприятий.	Адрес предприятий.	Двигатель и его состояние.	Оборудование (основн. производств. машины).	Какой группы (2 или 3).	Была ли намечена производств. программа на 1921 г.	Средняя месячн. выработка за январь-март 1921 г.	% исполнен. программы.	Производств. программа на 1 год по технич. оборудов.	При сдаче в аренду пред. % ар. платы.	Кому сдано в аренду.	Необх. колич. раб. и служ. для охраны предпр.	Колич. имеющ. запасов.		Примечание.	
													Основн. сырья.	Топлива.		
110	М-ца б. Голубева № 40	с. Куярское.	Пар маш. 50 с.	2 пары жернов.	3	180.000 пуд.	Сведен. нет.	—	180.000 пуд.	—	—	—	—	—	—	—
111	" " Печенкина № 41	с. Механово.	2 водян. колеса удов.	2 пары жернов.	3	120.000 пуд.	2105 пуд.	21	120.000 пуд.	—	—	—	—	—	—	—
112	" " Ятес № 42	с. Курьи.	Вод. тур. 30 с.	2 пары жернов.	3	108.000 пуд.	Сведен. нет.	—	108.000 пуд.	—	—	—	—	—	—	—
113	" " Солдатова № 44	д. Спаская.	2 вод. кол.	2 пары жернов.	3	120.000 пуд.	2531 пуд.	25	120.000 пуд.	—	—	—	—	—	—	—
114	" " Солдатова № 45	д. Ново-Пыщмин.	Турбина 28 с.	2 пары жернов.	3	150.000 пуд.	Сведений нет.	—	150.000 пуд.	На общих услов.	Н.Пыщминск. Кооперативу.	—	—	—	—	—
115	" " Адясова № 46	д. Черноскутова.	Турб. 30 сил.	3 вальцовки. 2 пары жернов.	3	120.000 пуд.	1331 пуд.	13,1	120.000 пуд.	—	—	—	—	—	—	—
116	" " Мельн. о-ва № 47	д. Мельникова.	Св. нет.	Св. нет.	3	Сведений нет.	Сведений нет.	Сведен. нет.	120.000 пуд.	—	—	—	—	—	—	—
117	" " Первушина № 48	д. Борисова.	Св. нет.	2 пары жернов.	3	Сведений нет.	3969 пуд.	26	180.000 пуд.	—	—	—	—	—	—	—
118	" " Макушова № 50	г. Шадринск.	2 газогенер. 50,52 с.	2 вальцовки. 3 пары жернов.	3	144.000 пуд.	4840 пуд.	13	144.000 пуд.	—	—	—	—	—	—	—
119	" " Треухова № 51	д. Жарникова.	3 трб.; 80, 26, 26 сил хорош.	9 вальцовок. 3 пары жернов.	2	600.000 пуд.	8344 пуд.	8,64	600.000 пуд.	—	—	—	—	—	—	—
120	" " Пыхтерева № 52	с. Полевское.	Локомобиль 115 с. неудов.	5 вальцовок. 2 пары жернов.	2	600.000 пуд.	1985 пуд.	3,85	600.000 пуд.	—	—	—	—	—	—	—
121	" " Попова № 53	с. Деминское	Локомобиль 50 с. неудов.	3 пары жернов.	3	450.000 пуд.	Не работал.	—	450.000 пуд.	—	—	—	—	—	—	—
122	" " Юклеевского № 54	с. Барановское.	5 турбин по 40 сил удов.	3 пары жернов. 5 вальцовок.	2	450.000 пуд.	3339 пуд.	8,9	450.000 пуд.	—	—	—	—	—	—	—
123	" " Морозова № 55	с. Видниково, Усть-Миас. волости.	2 турб. 40, 25 и 3 по 18 сил неуд.	4 вальцовки. 2 пары жернов.	2	600.000 пуд.	1000 пуд.	2	600.000 пуд.	—	—	—	—	—	—	—
124	" " Минина № 56	с. Кабатское.	Локомобил 35 сил удовл.	3 пары жернов.	3	450.000 пуд.	5035 пуд.	13,4	450.000 пуд.	—	—	—	—	—	—	—
125	" " Дымшакова № 57	с. Ольховское.	Локомобиль 55 с. удов.	8 вальцовки. 2 пары жернов.	3	600.000 пуд.	13115 пуд.	26	600.000 пуд.	На общих услов.	Рабочему Коллективу.	—	—	—	—	—

№№ по порядку	Наименование предприятий.	Адрес предприятий.	Двигатель и его состояние.	Оборудование (основн. производств. машины).	Какой группы (2 или 3).	Была ли намечена производств. программа на 1921 г.	Средняя месяч. выработка за январь-март 1921 г.	% исполнен. программы.	Производств. программа на 1 год по технич. оборудов.	При сдаче в аренду пред. % ар. платы.	Кому сдано в аренду.	Необх. колич. раб. и служ. для охраны предпр.	Колич. имеющ. запасов.		Примечание.
													Основн. сырья.	Топлива.	
126	М-ца б. Монастырская № 58	с. Претыка. Долматов. вол.	4 турб.: 25, и 3 по 18 сил, неудовлетв.	1 пары жернов.	3	600.000 пуд.	6454 пуд.	12,9	600.000 пуд.	На общих услов.	Красно-Исетскому О-ву.	—	—	—	
127	" " Царюк № 61	с. Белоярское.	Локом. 33 с. удовл.	1 вальцовка. 2 пары жернов.	3	450.000 пуд.	9886 пуд.	26	450.000 пуд.	—	—	—	—	—	
128	" " Боголюбова № 62	с. В.-Яр. Долматов. волости.	2 турб. по 26 с. уд.	4 пары жернов.	3	360.000 пуд.	12.657 пуд.	42,25	360.000 пуд.	На общих основ.	В.-Ярск. О-ву Потреб.	—	—	—	
129	" " Галюкова № 63	Сухрийской вол. д. Ковриго-Синиц.	3 турбины: 1—12 сил 2—26 сил.	4 пары жернов.	3	360.000 пуд.	6801 пуд.	19,3	360.000 пуд.	—	—	—	—	—	
130	Лопшинное производство б. Зейдель	г. Шадринск.	Неизв.	Свед. нет.	3	Сведений нет.	1007 пуд.	—	210.00 пуд.	—	—	—	—	—	
131	М-ца б. Рудакова № 68	г. Ирбит.	Локом. 45 с. удовлет.	4 пары жернов.	3	360.000 пуд.	17.070 пуд.	57	360.000 пуд.	—	—	—	—	—	
132	" " Выборога № 69	с. Килачово.	Локом. 37 сил удовлет.	3 пары жернов.	3	300.000 пуд.	17.615 пуд.	70,50	300.000 пуд.	—	—	—	—	—	
133	" " Ершова	г. Красноуфимск.	Локом. 43 с. не удовлет.	3 пары жернов.	3	Сведений нет.	Сведений нет.	—	270.000 пуд.	—	—	—	—	—	
134	" " Михайловского завода	Михайловск. завод.	Турб. 40 с. Локом. 150 с. не убвл.	3 пары жернов.	3	Сведений нет.	Сведений нет.	—	360.000 пуд.	На общих основ.	Коллект. раб.	—	—	—	
135	" " Тресучкина № 70	с. Стриганское Ирбит. уезд.	Локомобиль 45 с. удов.	3 пары жернов.	3	270.000 пуд.	15.920 пуд.	66,7	340.000 пуд.	—	—	—	—	—	
136	" " Барышева № 17	Полевской завод Вк. уезд.	Газогенер. 45 с. Мотор 85 сил удовлет.	6 вальцовок. 1 пары жернов.	2	360.000 пуд.	1000 пуд.	36,7	360.000 пуд.	—	—	—	—	—	
137	" " Сутарихина № 43	с. Сухоложское Камыш. уезд.	Турб. 20 с. удовлет.	2 пары жернов.	3	360.00 пуд.	Сведений нет.	—	360.00 пуд.	—	—	—	—	—	
138	" " Поклевского-Козелл № 59	Талицкий зав.	2 турб. по 15 с. удовл.	4 пары жернов.	3	Сведений нет.	6381 пуд.	—	240.000 пуд.	—	—	—	—	—	
139	" " Перова	с. Аверинское.	Св. нет.	Свед. нет.	3	Сведений нет.	Сведений нет.	—	Сведений нет.	На общих основ.	Аверинское Сельск. О-во.	—	—	—	

№ по порядку.	Наименование предприятий.	Адрес предприятий.	Двигатель и его состояние.	Оборудование (основн. производств. машины).	Какой группы (2 или 3).	Была ли намечена производств. программа на 1921 г.	Средняя месячн. выработка за январь-март 1921 г.	% исполнен. программы.	Производств. программа на 1 год по технич. оборудов.	При сдаче в аренду пред. % ар. пл ты.	Кому сдано в аренду.	Необх. колич. раб. и служ. для охраны предпр.	Колич. имеющ. запасов.		Примечание.
													Основн. сырья.	Топлива.	
140	М-ца б. Сыскова . . .	д. Шилова.	Св. нет.	Свед. нет.	3	Сведений нет.	Сведений нет	—	Сведений нет.	На общих основ. 10	Артели "Трудовое Братство".	—	—	—	
141	Колбасный завод № 2	г. Екатеринбург Арсеьевский пр.	Мотор 10 с	1 мешалка. 1 шприц. 1 волчек. 1 рубильник. 3 котла.	3	Сведений нет.	—	—	—	—	—	—	—	—	
142	Колбасный зав Миллера	г. Шадринск.	Мотор 9 1/2 с. (снят).	1 мясорубка 1 шприц. 1 мешалка.	3	Сведений нет.	—	—	—	—	—	—	—	—	
143	Маслоб зав. Вишнева.	с. Полевское Шадрин. уез.	Пар. маш. 6 сил.	2 насова.	3	Сведений нет.	3600 пуд.	Ремонт.	—	—	Губсоюз.	—	—	—	
144	Кофейный завод Афонина № 1	г. Екатеринбург.	Эл.-мотор 10 с.	2 барабана. 2 печи. 1 мельница.	3	—	—	—	—	—	Тоже.	—	—	—	
145	Дрожжевой завод Чистякова	г. Екатеринбург.	Эл.-мотор 4 1/2 с.	2 рассева. 1 резалка. 2 крошилки.	3	Сведений нет.	—	—	—	—	—	—	—	—	
146	Кондитерская фабрика Афонина	Тоже.	Эл.-мотор 3 1/2 с.	14 машин для монпансье.	3	Сведений нет.	285 пуд. монпансье.	—	Сведений нет.	—	Екатеринбург. Потребком.	—	—	—	
147	Завод фруктовых вод Буянова	г. Шадринск. ул. Петр павлов.	Газогенератор.	Свед. нет.	—	Сведений нет.	—	—	—	—	Артели кондит.	—	—	—	
148	Тоже	г. Шадринск, ул. К.-Маркса.	Н е т.	1 мяловка.	3	Сведений нет.	—	—	—	—	—	—	—	—	
149	Завод бывш. Т-ва	г. Ирбит.	Н е т.	1 мяловка системы "Тале".	3	Сведений нет.	—	—	—	—	Неизвестно.	—	—	—	
150	Завод Поклевокого-Козелл	г. Екатеринбург.	Н е т.	1 мяловик.	3	Сведений нет.	—	—	—	—	Потреб. коммуне.	—	—	—	
151	Завод Тонченко	Тоже.	Н е т.	1 2 машины. 1 сепаратор. 1 мяловик. 1 дестилизатор.	3	Сведений нет.	—	—	—	—	Тоже.	—	—	—	

№ по порядку	Наименование предприятий.	Адрес предприятий.	Двигатель и его состояние	Оборудование (основн. производств. машины).	Какой группы (2 или 3).	Была ли намечена производств. программа на 1921 г.	Средняя месяч. выработка за январь-март 1921 г.	% исполнен. программы.	Производств. программа на 1 год по технич. оборудов.	При сдаче в аренду пред. % ар. платы.	Кому сдано в аренду.	Необх. колич. раб. и служ. для охраны предпр.	Колич. имеющ. запасов.		Примечание.
													Основн. сырья.	Топлива.	
152	Завод Заложных	г. Шадринск.	Пар. маш. разобран на складе.	2 машины. 2 мяловика. 2 котла	3	Сведений нет.	—	—	—	—	Артели кондит.	—	—	—	
153	Мельница № 4, бывшая Степанова	Н-Исток. Арамилык, вол. Бк. уез.	Вод. тур. 120 HP (неудовлет.)	16 вальцов. 2 пары жернов.	2	600.000 пуд.	—	—	—	—	—	3	—	—	Указани. мельница имеет удовлетворит. оборудование, а также и корпус. Заврыта из-за недостатка сырья. В данное время пущена, но может быть не может, водяной двигат. малосилен, а паровой снят.
154	Мельница № 7, бывшая Симанова	д. Фомина. Бобровск. вол. Бк. у.	2 вод. тур. по 96 HP (полуразр.)	7 вальцов. 3 пары жернов.	2	540.000 пуд.	—	—	—	—	—	1	—	—	Эта мельница полуразрушена, десятки лет бездействует, все устарелое и требует капитальн. ремонта.
155	Мельница № 12, бывшая Меркурьева	д. Черяусова. Лугинов. вол. Бк. уез.	Локомот. 80 HP. Вод. турб. 80 HP (треб. кап. рем.)	11 вальцов. 1 пара жернов.	2	600.000 пуд.	—	—	—	—	—	4	Дров 7 куб. саж. Торфа 72,1 куб. саж. Дровесн. угля 5 куб. ар	—	Эта мельниц закрыта за отсутствием сырья. Корпуса хорошие, паровая машина удовлетворительна, оборудование тоже, но турбина и плотина требуют капитального ремонта. Начатый ремонт несуществен за отсутствием продовольствия.
156	Мельница № 18, бывшая Злоказова	с. Мелляно. Екат. уезд.	Пар. маш. 150 HP вод. турб. 150 HP 2 турбин. 70 HP (треб. кап. рем.)	14 вальцов. 2 пары жернов.	2	1.500.000 пуд.	—	—	—	—	—	4	—	—	У мельницы испорчена паровая машина, т. е. снят цилиндр низкого давления, поршень, и другие мелкие части. Требует капитального ремонта и переоборудования, которую можно довести до 8000 пуд. суточной производит. Имеет много построек.
157	Мельница № 2, бывшая Жирякова	д. Кедивка. Шербаков.	Пар. маш. 500 HP 2 вод. турбин. по 80 HP (хорошее).	21 вальцов. 1 пара жернов.	2	2.400.000 пуд.	—	—	—	—	—	7	—	—	Мельница закрыта за отсутствием сырья и невозможностью таковое доставлять. Все хорошее за исключением плотины, котельного помещения, что требует капитального ремонта.

А подлежат сохранению за ГСНХ, а потому они сдаваться в аренду будут по
Председатель ГСНХ С. Анучин.

Примечание. При получении задания от Главтопа на срочное изготовление шпал лесопильные заводы группы вторую очередь.

СПИСОК № 3

предприятий ГСНХ, подлежащих закрытию
и сохранению за ГСНХ.

№№ по порядку.	Наименование предприятия.	Адрес предприятия.	Двигатель и его состояние.	Оборудование.	Какой группы.	Работало ли предпр. в 1921 году.	Производство программа по технич. оборуд. на 1 год.	Кол. раб. и служ. необход. для выполнения программы.	Кол. раб. и служ. необход. для охраны предприятия.		Имеются запасы.		Примечание.
									Рабоч.	Служащ.	Основ. сырья.	Топлива.	
1	Черкаскульск. № 12 вин-завод.	Близь ст. Тюбук Екат. уезда.	Горизонт. 24 НР исправл.	6 квасильных чанов по 2400 ведер. 5 парник. Генце. 1 жел. золотниковый чан 2800 ведер. 1 жел. дрож. заторн. чан 280 вед. 1 двух-кабаный перегон. аппарат.	—	Нет.	150,000 в. в 400	—	3	1	—	—	Требуется большой ремонт, который был начат в прошлом периоде 1920/21 г., но оставлен из за недостатка рабочей силы, материалов и продовольствия.
2	Мариинский № 40 вин-завод.	с. Щербаково Екат. уезда.	Горизонтально 8 НР исправлено.	3 квасильных чана по 340 ведер. 3 парника Генце. 1 заторн. чан. 1 дрож. чан. аппарат системы Виганда.	—	Нет.	75,000 в. в 400	—	1	—	—	—	Требуется средний ремонт. Некоторые части аппаратов похищены. Требуется постройка жилых помещений для рабочих и служащих.
3	Александровский № 39 винзавод.	с. Куяшь Екатеринбургского у.	Горизонт. 8 НР.	12 квасильных чанов. 3 парника Генце. 1 заторн. чан. 1 дрож. заторный чан. 1 аппарат.	—	Нет.	110,000 в. в 400	—	3	1	—	60 к.с	Требуется среднего ремонта. Многие части оборудования расхищены.
4	Павловский № 19 вин-завод.	с. Тюбук, Екатеринбург. уезда.	Горизонт. 12 НР исправлено.	12 квасильных чанов по 936 ведер. 2 парника Генце. 1 жел. заторн. чан. 1 дрож. заторн. чан. 1 браго-перегон. аппарат.	—	Нет.		—					Завод был отремонтирован в периоде 1920/21 г. и может быть пущен в действие после небольшого окончательного ремонта.

№ по порядку	Наименование предприятия	Адрес предприятия	Двигатель и его состояние	Оборудование	Какой групп.	
						Имеются запасы.
				Основ.	Топлива.	
5	Синаро-Уральский № 21	с. Воздвиженск. Воскресен. волости, Екат. у.	Горизонт. 24 HP исправлено.	6 квасных чанов по 1728 в 1 железный затор 1800 в. 4 дрожжевых чана по 203 ведер. 3 парника Генце. 1 перегон. аппарат.	—	—
6	Камышловский № 20 винозавод.	с Обухово, Закамышловской в. Камышл. уезда.	18 HP исправлено.	6 квасных чанов по 2100 ведер. 1 элеватор 5600 в.сдер. 4 дрожжевых чана дерев. 3 парника Генце. 1 перегонный аппарат крышки Регард похищены.	—	—
7	Шадринский № 21 винозавод.	г. Камышлов.	Нет.	6 квасных чанов по 1240 в. 1 затор железный. 1 дрож. затор. чан. 2 парника Генце. 1 перегон. аппарат.	—	—
8	Исетский № 14 винозавод.	г. Шадринск.	1 Горизонт. 30 HP 1 вертикал. 8 HP. 1 горизонт. 8 HP исправлено.	10 квасных чанов 334 в. 2 затор. 2187 ведер. 8 дрож. чанов по 300 ведер. 8 парник. Генце. 1 перегон. аппарат.	—	—

Работало ли предпр. в 1921 году.	Производство программа по технич. оборуд. на 1 год.	Кол. раб. и служ. необход. для выполнения программы.	Кол. раб. и служ. необход. для охраны предприятия.		Имеются запасы.		Примечание.
			Рабоч.	Служащ.	Основ. сырья.	Топлива.	
Нет.	100,000 в. в 400	—	1	—	—	—	Требует большого ремонта Многие части оборудования были перевезены в Черкаскульский завод.
Нет.	100,000 ведер.	—	1	—	—	—	Требует среднего ремонта. Некоторых частей оборудования нет.
Нет	60,000 ведер.	—	1	1	—	—	Общее состояние завода удовлетворительное. Многие части похищены или поломаны. Паровая машина и динамо увезены депо ст. Камышлов.
Работал в янв и половину февраля с/г.	200,000 в. в 400	—	3	2	—	258 к. сажен.	Может быть пущен в ход после частичного ремонта.

№ № по порядку	Наименование предприятия	Адрес предприятия	Двигатель и его состояние	Оборудование	Какой группы	Имеются запасы		Примечание	
						Основ. сырья	Топлива		
9	Ницинский № 4 винзавод	Бобровской волости Ирбитского уезда.	Сведений нет.	Сведений нет.	—	—	—	—	Требует большого ремонта. Многих частей оборудования нет.
10	Александровский Ницинский № 28 винзавод	Бобровской волости Ирбитского уезда.	Горизонт. 12 НР исправлено.	6 квасных чанов по 2256 ведер. 1 парник Генце на 135 п. картофеля. 1 заторный в 310 ведер. 5 дрож. чанов. 1 перегон. аппарат.	—	—	—	—	Общее состояние оборудования удовлетворит. Требуется средний ремонт.
11	Яковлевский № 25 винзавод	г. Ирбит.	Разрушены		—	—	—	—	Заводы №№ 25 и 35 разрушены и к птску непригодны.
12	Каменский № 35 винзавод	г. Ирбит.	Сведения нет.		—	—	—	—	
13	Тюшевский № 2 винзавод	с. Тюш. Богородской р. Красноуфимского у.	Горизонт. 25 НР исправлено	9 квасных чанов по 1076 ведер. 2 парника Генце по 150 п. 1 затор железный. 9 дрож. чанов. 1 перегон. однок. аппарат	—	—	—	—	В периоде 1921/22 г. производился ремонт, но был оставлен из-за отсутствия рабочей силы, материалов и продовольствия. Для пуска требуется еще большой ремонт.
14	Учебный № 36 винзавод	Близь станции Красноуфимска.	Сведения нет.		—	—	—	—	Сведени нет.
15	Васильевский № 37 дрожезавод	Шелкунской вол. Екат. уезда.	Вертикал. 8 НР Имправл., но треб. не больш. ремонта.	1 кв. чан дер. 1 затор железн. 1 фильтр. чан. 1 перегоночный аппарат. 1 фильтр. пресс.	—	—	—	—	Многих частей оборудования нет. Требуется большой ремонт.
16	Злоказовский ректификац.	г. Ирбит.	Сведений нет.	1 ректификац. аппарат. 1 котел батер. трубчатый.	—	—	—	—	Общее состояние оборудования удовлетворитель. Требуется средний ремонт.

Работало ли предпр. в 1921 году.	Производств. программа по технич. оборуд. на 1 год.	Кол. раб. и служ. необход. для выполнения программы.	Кол. раб. и служ. необход. для охраны предприятия.		Имеются запасы.		Примечание.
			Рабоч.	Служаш.	Основ. сырья	Топлива	
Нет.	55,000 в. в 40°	—	1	1	—	—	Требует большого ремонта. Многих частей оборудования нет.
Нет.	25,000 в. в 40°	—	2	1	—	—	Общее состояние оборудования удовлетворит. Требуется средний ремонт.
—	—	—	—	—	—	—	Заводы №№ 25 и 35 разрушены и к птску непригодны.
—	—	—	—	—	—	—	
Нет.	130,000 в. в 40°	—	3	1	—	—	В периоде 1921/22 г. производился ремонт, но был оставлен из-за отсутствия рабочей силы, материалов и продовольствия. Для пуска требуется еще большой ремонт.
—	—	—	—	—	—	—	Сведени нет.
Нет.	25000 в 40°.	—	1	1	—	—	Многих частей оборудования нет. Требуется большой ремонт.
Нет.	—	—	2	1	—	—	Общее состояние оборудования удовлетворитель. Требуется средний ремонт.

№ по порядку.	Наименование предприятия.	Адрес предприятия.	Двигатель и его состояние.	Оборудование.	Класс групп.	
						Примечание.
17	Пивоваренный завод бывший Гребеньковой.	Екатеринбург.	Тоже.	Оборудован в исправности.	—	
18	Талицкий пивоваренный завод.	с. Талицкое.	Тоже.	Тоже.	—	
19	Пивоваренный завод б. Петерсена.	г. Шадринск.	Сведений	не имеется.	—	
20	Злоказова пивоваренный завод.	г. Ирбит.	—	—	—	
21	Камышловский спирто склад.	г. Камышлов.	—	Оборудование имеется.	—	
22	Ирбитский спиртосклад	г. Ирбит.	2 горизонт. НР 10	Тоже.	—	
23	Верхотурский спиртосклад.	г. Верхотурье.	—	Тоже.	—	
24	Шадринский спиртосклад	г. Шадринск.	—	Тоже.	—	
25	Красноуфимский спиртосклад.	г. Красноуфимск.	Находится в ведении Комхоза.	—	—	
26	Нижне-Тагильский спиртосклад.	г. Н.-Тагил.	—	Оборуд. имеется, но часть его снята и находится в других помещениях.	—	
27	Коммерч. № 23 дрож.-виноч. зав.	г. Екатеринбург.	Пар. м. 25 л. с.	1 кв. чан 1 зат. жел. 1 брагопер. ап. 1 фильтр. пр.	—	

Работало ли предпр. в 1921 году.	Производство программа по технич. оборуд. на 1 год.	Кол. раб. и служ. необход. для выполнения программы.	Кол. раб. и служ. необход. для охраны предприятия.		Имеются запасы.		Примечание.
			Рабоч.	Служац.	Осн. сырья.	Топлива.	
Нет.	—	—	2	—	—	—	Требуется средний ремонт. Многие части нет.
Нет.	—	—	3	—	—	—	После частичного ремонта может быть пущен в ход.
—	—	—	—	—	—	—	Сведений нет.
Нет.	—	—	—	—	—	—	Требуется средний ремонт. Некоторые части оборудования нет.
Нет.	—	—	3	1	—	—	Требуется среднего ремонта. Некоторые части оборудования поломаны, некоторых совсем нет.
Нет.	—	—	3	1	—	—	Тоже.
Нет.	—	—	3	1	—	—	Тоже.
Нет.	—	—	3	1	—	—	Тоже. В частности требует капитального ремонта паровых котлов
—	—	—	—	—	—	—	(Требуется довольно значительный ремонт. Почти все оборудование снято с мест и хранится в других помещениях.)
Нет.	—	—	3	1	—	—	Требуется довольно значительный ремонт. Почти все оборудование снято с мест и хранится в других помещениях.
Нет.	23000 в 40° спирта.	—	1	1	—	—	Оборудование в плох. сост. треб. больш. ремонт.

СХЕМА новой организации Е. Г. С. Н. Х. Штат:

1. Президиум и Управделами . . .	23
2. Т. П. У.	62
3. Губснаб	83
4. Губ. Учет	76
5. Отдел аренды	20
6. Губ. Упр. Куст. промышл.	23
7. " " Госуд. сооруж.	69
	356
8. Губ. Упр. по Топливу	194
Итого	550

Условные обозначения

- Прямое подчинение.
- - - Контактн. работа.
- 7. — Цифра-число сотрудников по штату.

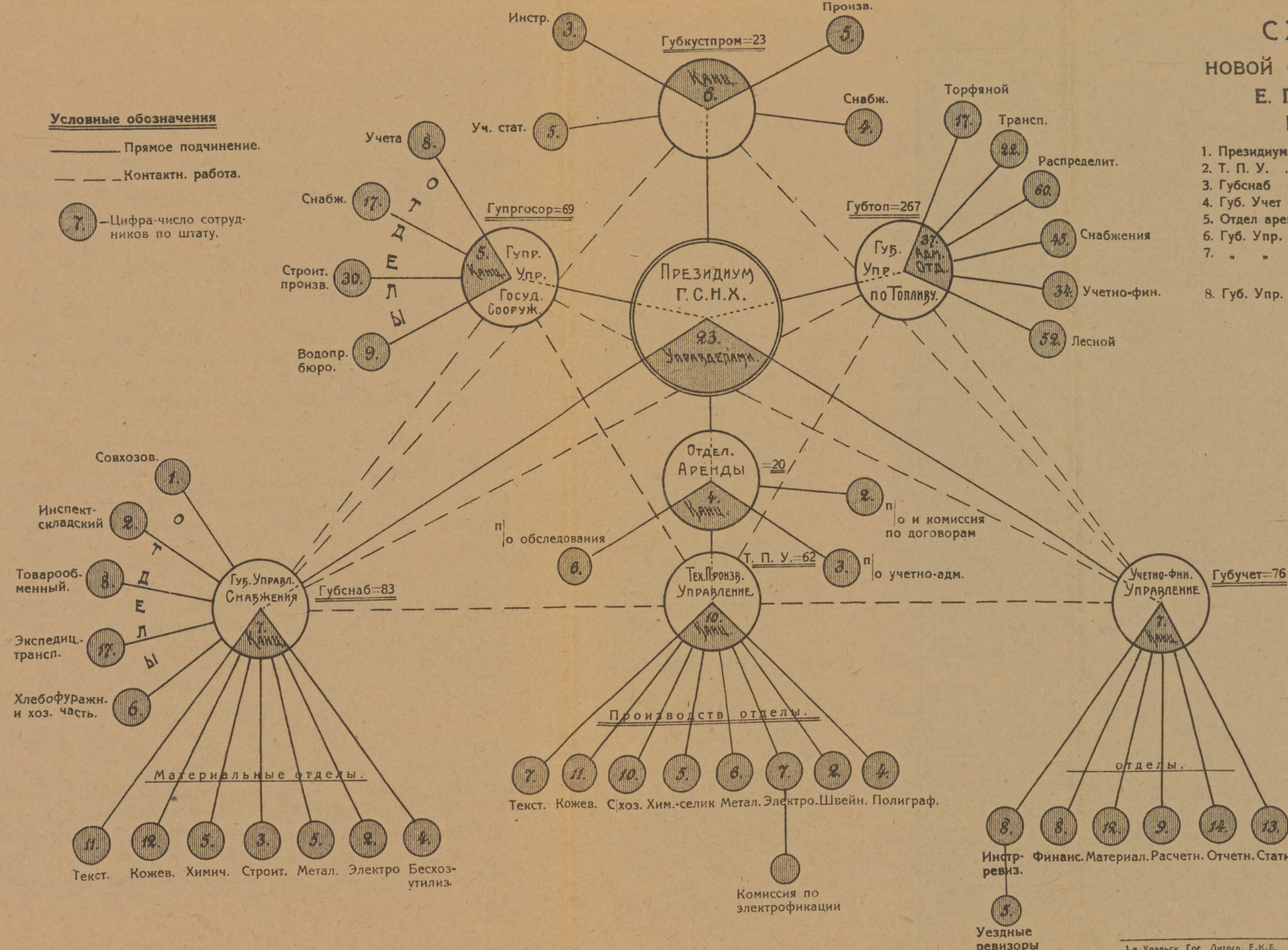

Примечание: Настоящая схема организации Г. С. Н. Х. утверждена Уралпромбюро В. С. Н. Х. 25 октября с следующими дополнениями.

1. Губснабу в процессе работ перейти на функциональное деление отделов, обратив особенное внимание на заготовку сырья.
2. Губучету принять название отделов применительно к названиям установл. В. С. Н. Х.
3. Президиуму Г. С. Н. Х. представить доклад о ликвидации Комгосоора и слиянии его с Т. П. У.
4. Сократить штат Губтопа.

РЕЗОЛЮЦИИ

I-го Губернского Съезда Заведующих предприятиями Екатеринбургского Губернского Совета Народного Хозяйства.

Резолюция

О НОВОЙ ЭКОНОМИЧЕСКОЙ ПОЛИТИКЕ,

Заслушав доклад т. Анучина о новой экономической политике, наказе СНК по проведению ее в жизнь и Декрете СНК о расширении прав государственных предприятий, I-й Губернский съезд заведывающих предприятиями ГСНХ выносит следующую резолюцию:

1) Новая экономическая политика и вытекающие из нее положения СТО и декрета СНК дают широкую возможность заводоуправлениям проявить личную инициативу и хозяйственные способности. Эта политика в промышленности дает возможность сосредоточить все свое внимание на наиболее государственно-важных предприятиях.

2) Производя оплату по принципу работоспособности каждого работника в зависимости от количества производимых им предметов НЭП*) создает заинтересованность каждого работника в развитии и увеличении производительности данного предприятия и тем самым связывает его с производством. Заводоуправление, получая определенное вознаграждение от годовой доходности данного предприятия, получит стимул к развитию индивидуальных способностей и более внимательному и бережливому ведению хозяйства предприятий.

3) Предоставляя в распоряжение заводоуправления определенную сумму фонда (из продукции данного предприятия или из продукции разных предприятий) и расширяя их права, НЭП дает возможность своевременной заготовки необходимых для предприятий продовольствия, топлива, сырья и тем самым создает благоприятные условия для работы предприятий.

*) НЭП—новая экономическая политика.

4) 1-й Губернский съезд дает заверения своему непосредственному руководителю Президиуму ГСНХ, что мы, делегаты съезда приложим все наши усилия к тому, чтобы возродить нашу промышленность и доказать, что в новых условиях работы возможно надеяться как на увеличение производительности труда, так и на увеличение производства.

Телеграмма.

Москва, председателю ВСНХ Богданову.

1-й Губернский съезд заведывающих 76 предприятий, остающихся в ведении Екатеринбургского Губсовнархоза и подлежащих действию на принципе хозяйственного расчета при снятии с госснабжения, шлет свой привет своему высшему руководителю Президиуму ВСНХ. Съезд выражает твердую уверенность, что новая экономическая политика даст в наши руки тот молот, которым мы возродим распатанную промышленность.

Председатель съезда, председатель ГСНХ С. Анучин.

Ответ ВСНХ.

В момент набора настоящей брошюры из Москвы от председателя ВСНХ т. *Богданова* была получена следующая приветственная телеграмма съезду заведывающих предприятиями:

На № 1/5178 передайте съезду заведующих предприятиями снятых государственного снабжения привет и пожелания Президиума ВСНХ полного успеха деле восстановления нормальной деятельности вверенных им предприятий 216234.

Предвыссовнархоза *Богданов*.

Резолюция

Съезда по вопросам производственно-технического характера.

1. ПОРЯДОК СОСТАВЛЕНИЯ ПРОИЗВОДСТВЕННЫХ ПРОГРАММ.

1. Производственный год считается с октября.
2. Предварительные схематические программы должны составляться заводоуправлениями за 3 месяца до операционного года и не позднее 1-го июля должны быть представлены на рассмотрение и утверждение Т. П. О. Губсовнархоза.

3. 15 июля Т. П. О. ГСНХ созывается губернское совещание заведывающих или техноруков предприятий для выяснения вопросов, связанных с утверждением проз-программ и удовлетворения по материальным ведомостям.

Общую произв. программу по всем предприятиям ГСНХ, Т. П. О. составляет и представляет в Т. П. О. Уралпромбюро с соответствующей материально-требовательной ведомостью.

4. Представляемые предприятиями производств. программы должны иметь следующие основные данные:

Наименование предприятия; местонахождение его и адрес; Расстояние от ближайшей станции ж. д., фамилия ответственного заведующего; задолженность—рабочих и служащих по квалификации и полу; предполагаемая выработка при имеющихся условиях и при умеющихся; сырье, топливе и рабочих. Максимальная выработка при полном использовании всего, учитывая сырье и полуфабрикаты необходимые для производства, имеющиеся в наличии на складах при предприятии, а также сколько потребуется при существующей производительности и при максимальной в указанный срок; наличие топлива и смазочных материалов на складах и сколько их потребуется при существующей и при максимальной производительности, сколько заготовлено топлива и требует вывоза, способ доставки; сколько человек (с подразделением) требуется для максимальной производительности предприятия; какой требуется текущий ремонт и как его предполагается исполнить и каким образом; какой требуется капитальный ремонт для достижения максимальной производительности; отбросы производства—количество их, куда используются и лучшая их утилизация. Общие и специальные условия для выполнения производственной программы; количество вспомогательных ремонтных и строительных материалов (представлять ведомости по номенклатуре и балансу материальных бланков).

Подробные инструкции о составлении производственных программ, Т. П. О. выработать в месячный срок и преподать на места.

5. Принимая во внимание новый курс экономической политики, а также то, что предприятия ГСНХ сняты с государственного снабжения, при представлении прозипрограмм с материальными ведомостями необходимо представлять также план ведения предприятия на принципе хозяйственного расчета, для чего необходимо все статьи расхода перевести на % отчисления продукции данного предприятия. Баланс суммы % отчислений, между прочим, дает определение о выгодности данного

предприятия, исчисляемое также в определенном % продукции данного предприятия.

6. Губснаб рассматривает совместно с Т. П. О. материальные годовые заявки предприятий в месячный срок и к (15 августа) 1 сентября должен определить и уведомить по каким статьям расхода, что именно и в каком размере будет отпущено предприятиям со складов ГСНХ и каким % продукции данного предприятия заводоуправления могут пользоваться самостоятельно.

7. К 1 сентября, утвержденные Т. П. О. ГСНХ и У. И. Б. произв. программы должны рассылаться по предприятиям с календарным подразделением по четвертям года, предоставляя заводоуправлениям разбивку программы по месяцам.

2. ИЗУЧЕНИЕ И УЛУЧШЕНИЕ ТЕХНИЧЕСКИХ УСЛОВИЙ И ПРИЕМОМ РАБОТЫ НА ПРЕДПРИЯТИЯХ И УСТАНОВЛЕНИЕ НОРМАЛЬНЫХ УСЛОВИЙ РАБОТ.

1. Обязать заводоуправления содержать в полном техническом порядке весь мертвый инвентарь предприятий, лучшее оборудование поддерживать всеми имеющимися силами, устарелое и обреченное на умирание, стараться использовать технически целесообразно и экономично. В месячных отчетах давать краткую характеристику основного оборудования.

2. Для спасения от естеств. разрушения заводских зданий и сооружений, обязать заводоуправления поддерживать периодическими ремонтами стареющиеся орудия производства и здания за счет проз-программы.

3. Обязать заводоуправления выработать и представить на рассмотрение Т. П. О. условия (кондиции) на приемку сырых материалов в условиях должны быть строго обусловлены все требования: а) примка на местах получения сырья, б) транспортирование этого сырья на предприятие, в) хранение в складах предприятия и г) передача в обработку на предприятие. срок представления в Т. П. О.—15 ноября 1921 г.

4. Заводоуправлениям разработать проект *поощрительно* платы (желат. натуральной) за достижение лучших технических результатов производства, каковые представить в Т. П. О.

5. Обязать заводоуправления обращать особое внимание на качество получаемого продукта и выработать условия, которые бы строго указывали на выход 1-го и 2-го сорта. браков и т. п.

6. Обратить особое внимание заводууправлений на установление норм выработки, подразделяя таковы по квалификации и на общее число рабочих и служащих данного предприятия, беря для удобства определения какуюнибудь условную единицу.

7. Заводоуправления всегда должны иметь по возможности 2-х месячный запас продовольствия, и 6 мес. запас сырья, чтобы можно было спокойно работать. Распределение продовольствия производить в строгом соответствии со степенью производительности каждого работника.

3. ПРОИЗВОДСТВЕННО-ТЕХНИЧЕСКОЕ РУКОВОДСТВО ПРЕДПРИЯТИЯМИ ГНСХ.

1. Пр. Тех. руководство предприятиями ГНСХ непосредственно осуществляет Т. П. О. считаясь с реальными условными переживаемого момента, строя свою работу на принципе большей свободы для проявления инициативы на местах и уменьшения канцелярской переписки, заменяя таковую живым контактом, с местами.

Для этого Т. П. О.:

1) Дает предприятиям для исполнения производственные задания (произв. программы).

2) Рассматривает и утверждает и передает к исполнению календарную разбивку произв. программ.

3) Следит за исполнением производств. програмы, как с количественной стороны, так и главным образом со стороны технических результатов, указывая на дефекты в работе и давая технические указания для уничтожения ненормальностей в работе.

4. В пределах утвержденных произв. программ, заводууправления имеют полную свободу действий, указывая своевременно об отступлениях, вызываемых жизнью.

Предприятия обязаны спрашивать санкции Т. П. О. по следующим техническим вопросам: а) установление новых производств, в предприятии, представляя проекты и сметы таковых на утверждение; б) новые постройки и переоборудования предприятий, не утвержденные общими произв. программами.

5. Наблюдение за выполнением календарных заданий предприятиями совершается путем представления периодических отчетов и донесений с указанием выполнения заданий как с количественной, так и с качественной стороны (технические результаты). Получаемые материалы Т. П. О. анализируются и составляется подробный отчет для представления в У. П. Б.

6. Для контролирования на местах и установления технической связи, Т. П. О. командирует на предприятия периодически отдельных техников и инструкторов с таким расчетом, чтобы каждое предприятие было посещено не менее 4 раз в год. Командируемый получает специальное задание Т. П. О., оговариваемое в выдаваемом мандате.

7. Для лучшей технической связи, вырешения технических вопросов и учета опыта, Т. П. О. созывает 2 раза в год технические совещания из заведывающих и технических руководителей предприятиями и всех технич. сил ГСНХ.

8. Предприятия должны иметь у себя полный и точный учет всего технического оборудования — вплоть до учета станков по карточной системе, с указанием той производительности, какой можно достигнуть при полном и целесообразном использовании учетного оборудования.

9. Необходимо иметь по всем предприятиям *выработанные нормы расхода* на условную единицу фабриката: (1 пуд, 100 аршин, 100 штук и т. п.) сырья, продовольствия, топлива, вспомогательных материалов, чтобы Т. П. О. мог без затруднения давать отделу снабжения заключения по материальным требованиям и указаниям о более целесообразном распределении ограниченных ресурсов.

10. Наконец для большего технического сближения и изучения предприятий, необход. чтобы отчетом за 1/4 года в ГСНХ приехал лично или заведывающий предприятием или технорук, где без бумажной волокиты может быть разрешен целый ряд вопросов, касающихся данного предприятия.

Резолюция

• По вопросам снабжения.

1) Основой социалистического строительства является крупная трестированная промышленность.

Продовольственное положение Р. С. Ф. С. Р. в связи с неурожаем в Новолжье таково, что государственных продресурсов далеко не хватит даже для ж. д. и трестированной промышленности.

Поэтому нетрестированная промышленность, объединяемая в ГСНХ, не может рассчитывать на государственное снабжение и с 1 октября с. г. почти все предприятия ГСНХ сняты с государственного продов. снабжения.

Однако вопрос снабжения необходимо рассматривать не только как снабжение продовольствием, но снабжение и прочими материалами и топливом, необходимыми в процессе производства.

В этом отношении, материальные ресурсы РСФСР в 1921 году и в 1922 году будут меньше ресурсов предшествующих лет и поэтому снабжение предприятий нетрестированной промышленности и в этом случае становится на второй план.

2) Переход предприятий на хозяйственный расчет обязывает заводууправления приступить немедленно к учету всего имеющегося наличия материальных ресурсов с тем расчетом, чтобы при составлении сметных заявок учесть, определить материальную потребность, степень обеспеченности предприятия и на основании этих данных составить сметные заявки.

3) Заводоуправления обязаны, вместе с производственной программой представлять материальные сметы по номенклатурным группам.

Примечание: На всякого рода оборудования механическое, электрическое, оборудование общежитий, столовых, обозов, инвентарь и строительные ремонтные нужды должны быть составлены отдельно особые сметы с техническими заключениями.

4) На основании составленных и представленных производств. программ, материальных и финансовых смет, губснаб составляет обще-губернскую сметную заявку в Уралпромбюро о выделении из наличия хранящихся на государственных складах губснаба (базисных) и в предприятиях губернского фонда, необходимого не только для работ предприятий в рамках прозпрограммы, но и для перехода их на хозяйственно-коммерческий расчет, т. е. для создания при предприятии т. наз. оборотного капитала для приобретения некоторых запасов продовольствия, фуража, топлива, сырья.

5) Считаясь с тем, что губернский фонд определится сделанными сметными заявками предприятий, к составлению смет нужно, отнестись самым серьезным образом и предусмотреть в ней все основные виды сырья, наиболее важные вспомогательные материалы; смазочные масла, топливо.

6) Выделенный губернский фонд, губснабом распределяется между отдельными предприятиями, как для создания некоторых запасов продовольствия, сырья, топлива, так и для процессной работы предприятия.

Этот фонд составляется из сырья и продукта данного предприятия и выражается определенной суммой, устанавливаемой хозяйственным планом и разделяется на ряд расходных статей, устанавливающих количество и % отношения продукции данного предприятия к его месячной производительности. На отчисленный заводский фонд, каждое заводоуправление получает от губснаба наряд об отпуске из губернского фонда.

7) Выделенный для предприятия фонд расходуются самим заводоуправлением не выходя из рамок фонда.

Оставшаяся часть продукции, после выделения фонда, считается в распоряжении государства доходом и расходуется только по нарядам губснаба.

8) Все разовые заявки на материалы, фабрикаты и сырье, не предусмотренные сметой, заводоуправления подают в Т. П. О. подотдел своей промышленности, после чего уже с заключением поступают в губснаб.

Мелочные требования удовлетворяются розничным складом губснаба, который должен быть организован.

9) За отпущенные губснабом материалы продовольственные и денежные знаки, предприятия отчисляют эквивалентное количество продукции данного предприятия из установленной расходной статьи, списывают из своего фонда и уже не имеют права его расходовать без нарядов губснаба.

10) Заводоуправления хранят за полной ответственностью все материалы и фабрикаты, расходуют и ведут отпуск государственного фонда только по нуждам губснаба.

11) Заготовка продовольствия, топлива и сырья в пределах губернии ведется по выработанному заводоуправлением плану без всяких утверждений, при чем губснабу сообщается для учета о ходе заготовок по специальным ведомостям в определенные сроки.

Заготовка вне губернии ведется исключительно аппаратом губснаба или с его ведома.

12) Заводоуправления, имея свои транспортные средства, все грузы перевозят на свои средства. Если потребуется по нарядам губснаба, сами отправляют их по железной дороге или гужем по адресу, указанному губснабом за счет последнего.

13) Заводоуправления делают ж. д. п.-о. губснаба заявки о предполагающихся ежемесячно передвижениях грузов по железной дороге.

Считая, что своевременное представление отчетности есть практическая основа снабженческой работы, заводоуправления обязываются точно в установленные сроки представлять отчеты в Г.С.Н.Х.

Резолюция

с'езда по докладу т. Обрасцова по вопросам учета, отчетности и финансирования.

1. Для правильного ведения хозяйства необходим точный **учет** всех хозяйственных оборотов, а именно: движение производства, всех видов, снабжения, рабочей силы, денежных расчетов и оборотов, показывающих выгодность или убыточность предприятия. Учет этот производится на основании периодических сведений, посылаемых подотчетными учреждениями в ГСНХ.

2. В интересах правильной постановки учета и отчетности во всех учреждениях начиная от предприятия и кончая высшимхозорганом должен существовать единый учетный аппарат.

3. Все предприятия должны немедленно проводить в жизнь формы статистической отчетности, разработанной Уралпромбюро.

Все формы материальной и производств. отчетности пересмотреть и по возможности упростить приспособив их к ведению предприятий на принципе хозяйственного расчета, для чего Президиуму ГСНХ назначить комиссию из центральных отделов (Г. П. О., Губучет, Губснаб) с участием представителей предприятий.

Что касается финансовой отчетности, то ее необходимо коренным образом реорганизовать, применяя чисто коммерческую отчетность. По сему вопросу Губучету представить свои соображения к совещанию главных бухгалтеров предприятий.

4. Для осуществления правильного и регулярного представления сведений необходимо:

а) своевременное ведение книг промышленными предприятиями и своевременное составление и отправка сводок в ГСНХ,

б) систематические указания со стороны ГСНХ на недочеты в представляемых сведениях.

- в) постоянный и случайный контроль над способами, порядком и точностью представляемых сведений,
- г) приучение лиц счетного персонала к ведению книг и заполнению форм инструкторами из Губучета.

Примечание. В течение до 1 января Губучету на местах обследовать все предприятия и наладить отчетность.

5. Для инструктирования и постановки учета и отчетности, Губучету на 1 ноября назначить губернское совещание главных бухгалтеров всех предприятий.

6. Материальная отчетность составляется таким порядком: устанавливается наличность материалов и их стоимость; затем по мере движения первоначальные данные о приходе и расходе материалов и продуктов производства группируются в приходных дневниках служащих, в то же время отчетами перед заводоуправлением. Приходо-расходные дневники представляются в учетный отдел предприятия (бухгалтерию), где на основании их составляются общие отчеты по предприятию с подразделением материалов по группам согласно номенклатуры.

Общие отчеты о наличии, приходе и расходе материалов заводоуправлениями представляются в ГСВХ. Губучету озаботиться составлением номенклатурных групп по каждой отрасли промышленности и разослать по предприятиям.

7. Для учета потребности (плановые заявки) и неудовлетворения, а также текущих внеплановых требований, устанавливается два рода сведений:

а) годовые сводки—баланс материальных ресурсов предприятий, представляемых одновременно с производственной программой, обнимающий собою весь продукто-оборот, т. е. остаток к началу года, поступление за год, расход в течение операционного года, ожидаемый остаток к началу нового операционного года и требование на новый операционный год,

б) Ежемесячные сводки о ходе исполнения планового снабжения, составляемые согласно установлен. УПВ, форм.

8. Цель составления отчетности об операциях предприятий заключается в определении причин тех или других результатов деятельности предприятий.

9. Отчетность должна заключать в себе наглядно выраженные результаты, условия и способы хоз. операций.

Желательно чтобы цифровая отчетность иллюстрировалась простейшими диаграммами.

10. Подведомственные ГСНХ предприятия представляют все виды отчетности только в Губучет по формам и в сроки представленные последним.

Никаких других отчетных, статистических или анкетных форм предприятия представлять никому не должны, кроме особых случаев, о которых последует указание от Губучета.

(Напр. промышленное обследование губернии Губстатбюро и т. п.). Губ. съезд обращает внимание Президиума ГСНХ на укрепление аппарата Губучета.

Ф И Н А Н С И Р О В А Н И Е.

1) Для государственных предприятий оставшихся в ведении ГСНХ должен быть применен порядок упрощенного сметного финансирования применительно к декрету СНК от 17 августа о расширении прав государственных предприятий.

(„Экон. Жизнь“ 26 авг. № 188)

Смета предприятиями должна составляться на годовой срок и состоять из двух частей: приходной и расходной.

Примечание По истечении полугодного срока в случае недостаточности испрашенных кредитов, допускается представление дополнительной сметы.

3) Расходная смета разбивается на следующие 8 § без разделения по статьям:

- 1) Сырье.
- 2) Вспомогательные материалы.
- 3) Топливо.
- 4) Рабочая сила.
- 5) Хозяйственные расходы.
- 6) Строительно-ремонтные работы.
- 7) Амортизация.
- 8) Непредвид. расходы.

4) Все суммы должны исчисляться в советской валюте данного периода с надлежащей поправкой на вздорожание.

В виду ограниченности денежных знаков в РСФСР и в виду снятия предприятий с госснабжения, необходимо статьи расхода перевести на % продукции данного предприятия, исчисляя стоимость фабрика та также в советской валюте данного рынка.

5) Предприятию предоставляется право в течение сметного периода вполне самостоятельно передвигать ассигнования из од-

ного § в другой, оставаясь однако в пределах утвержденной суммы. Финансовые суммы числятся на объединенном текущем счету данного предприятия.

Резолюция

с'езда по докладу т. Анучина о составлении плана ведения предприятий на принципе хозяйственного расчета.

1) Для ведения предприятия на принципе хозяйственного расчета должен быть выработан определенный план, состоящий из статей прихода и расхода. Этот хозяйственный план должен быть более или менее реален, причем предприятие переводится на началах хозяйственного расчета лишь в том случае, когда оно своей продукцией покрывает все без исключения издержки производства и дает некоторый излишек (доход).

2) При составлении хозяйственного плана предприятий, все расходы должны калькулироваться по ценам довоенного времени (золотой валюте) с обязательным переводом этих цен на современные цены устанавливаемым комитетом цен применительно к рыночным, определяя переводный опытный коэффициент или беря условный коэффициент в 100.000 на те предметы, на которые не имеется сведений о рыночных ценах.

3) Что касается статьи расхода на заработную плату рабочим и служащим, то его необходимо исчислять в современных рублях на основании прожиточного минимума.

4) Для нормальной работы предприятий необходимо в распоряжение заводууправления создать оборотный капитал, составляемый как одновременными, так и годовыми отчислениями на основании представленного плана.

5) Г. С. Н. Х. разработать в 2-х недельный срок и преподать на места инструкцию как руководство по составлению хозяйственного плана.

ПОЛОЖЕНИЕ

об управлении государственными предприятиями находящимися в ведении ГСНХ, снятых с государственного снабжения.

1. Все предприятия, отнесенные Президиумом ГСНХ к группе подлежащих к сохранению в руках государства, остаются под управлением ГСНХ, но снимаются с государственного снабжения.

2. Все указанные предприятия организуются на началах хозяйственного расчета и целесообразности, применительно к основным положениям о мерах к восстановлению и поднятию производства изданного СТО от 12 августа 21 года.

3. Все имущество предприятий, как движимое, так и недвижимое, живой и мертвый инвентарь, топливо, запасы сырья, полуфабрикаты, подсобные предприятия, совхозы и т. п. передаются заводууправлениям предприятий по описи и оценке специальной комиссии, при чем оценка зданий и оборудования, согласно описи производится по твердым ценам довоенного времени, (золотая валюта) с поправкой на износ, материалы же и сырье расцениваются также по ценам довоенного времени, но с переводом на цены, применительно к средним рыночным ценам данной местности в момент передачи, путем умножения довоенных цен на определенный переводный коэффициент*).

4. Заводоуправления предприятиями представляют в ГСНХ проекты производственных планов с соответствующими денежными и материальными сметами в установленные для этого сроки.

Примечание. Производственные планы и сметы проводятся в жизнь после рассмотрения и утверждения их ГСНХ.

5. По рассмотрении производственного плана со сметами, Президиум ГСНХ устанавливает количество ресурсов, отпускаемых предприятию Губсовнархозом и количество подлежащего самостоятельной заготовки самим предприятием. Самостоятельная заготовка предприятием в установленном размере производится за счет собственной продукции, % которой устанавливается при утверждении производственной программы.

В указанных условиях правлению предприятия предоставляется право организовать заготовительный аппарат и производить товарообмен, как через государственные заготовительные органы, так и кооперативы или частных лиц.

*) Когда опытного коэффци. не имеется, брать условный в 100.000.

Примечание 1. За предоставленные Губсовнархозом сверх назначенных к отпуску при утверждении производственной программы сырья, топлива, материалов и продовольствия, предприятие производит расчет на основании рыночных цен или по особому каждый раз соглашению.

Примечание 2. В случае неотпуска ГСНХ предприятию материальных ресурсов по утвержденному им плану согласно п. 5, не отпущенные продукты эквивалируются соответствующим количеством продуктов, отпускаемых сверх плана в распоряжение предприятия.

6. За все отпускаемые заводоуправлением продукты производства государственным органам из представленных в распоряжение его фондов, оно получает оплату по существующим рыночным ценам.

7. Вся продукция предприятия за покрытием фактически произведенных расходов по производству поступает в распоряжение ГСНХ.

8. Предприятия ведут все необходимые денежные и материальные бухгалтерские книги на коммерческом принципе и представляют ГСНХ сведения о производительности и годовой отчет — баланс.

9. Предприятиям предоставляется право иметь свою кассу и хранить в ней суммы в размере месячной потребности и иметь собственный текущий счет.

10. Условия работы и система оплаты труда в предприятиях устанавливаются на основе прожиточного минимума заводоуправлением, совместно с профсоюзами, исходя из принципа заинтересованности каждого производителя в зависимости от интенсификации труда.

11. Фонд заработной платы находится в исключительном ведении заводоуправления. В распоряжение заводоуправления на непредусмотрен случаи предоставл. специальн. денежные и материальные фонды для премирован. рабочих выходящих из установлен. норм.

12. Во главе управления предприятием стоит ответственным заведующий выдвинутый соответствующим профсоюзом и утвержденный Президиумом ГСНХ.

13. Заведующий предприятием находится под контролем ГСНХ и несет полную ответственность за выполнение производственного плана, качеством выпускаемых изделий, сохранность имущества,

состоянием хозяйства, производимые им товарообменные операции и за все свои действия по ведению предприятия в административном и судебном порядке.

14. Управляющий или заведующий предприятием для большей заинтересованности в продуктивном ходе производства получает определенный % от годовой прибыли, как добавление к основному жалованью при непременном условии превышения производственной программы.

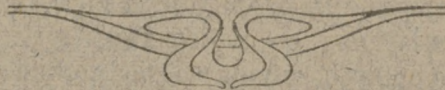

Приложение № 7.

ОФИЦИАЛЬНЫЕ ПОСТАНОВЛЕНИЯ О НОВОЙ ЭКОНОМИЧЕСКОЙ ПОЛИТИКЕ.

Новая экономическая политика.

(Резолюция экстренной конференции Р.К.П., 26—28 мая 1921 г.).

1. Коренная политическая задача момента состоит в полном усвоении и точном проведении всеми партийными и советскими работниками новой экономической политики.

Эту политику партия признает установленной на долгий ряд лет измеримый, период времени и требует от всех проведения ее с безусловной тщательностью и добросовестностью.

2. Основным рычагом новой экономической политики признается товарообмен. Правильные взаимоотношения между пролетариатом и крестьянством, создание вполне устойчивой формы экономического союза обоих этих классов на период перехода от капитализма к социализму невозможны без установления систематического товарообмена или продуктообмена между промышленностью и земледелием.

В частности, осуществление товарообмена необходимо, как стимул к расширению крестьянских посевов и к улучшению крестьянского земледелия.

Предприимчивость и самодеятельность мест должны быть во чтобы то ни стало всесторонне поддерживаемы и развиваемы.

Губернии с наибольшим количеством хлебных излишков должны быть признаны ударными для проведения в них товарообмена в первую очередь.

3. Считая кооперацию основным аппаратом для проведения товарообмена, — признать правильной политику заключения договоров органами Компрода с органами кооперации и передачу первыми последней товарообменных фондов для выполнения заданий государственной власти и под ее контролем.

Предоставить кооперации широкую возможность производства заготовок и всестороннего развития местной промышленности и под'ема хозяйственной жизни вообще.

Поддержка кредитных операций кооперации.

Борьба с анархическим (т. е. ускользающим от всякого контроля и надзора государства) товарообменом, путем сосредоточения его преимущественно в руках кооперации, отнюдь не стесняя правильной свободной торговли.

Изучение рынка.

4. Поддержка мелких и средних (частных и кооперативных) предприятий, но преимуществу не требующих снабжения из государственных запасов сырьем, топливом и продовольствием.

Допущение сдачи в аренду частным лицам, кооперативам, артелям и товариществам государственных предприятий. Право местных хозяйственных органов заключать такие договоры без разрешения высших. Обязательное осведомление СТО о каждом таком случае.

5. Пересмотр (в известной части) производственных программ крупной промышленности в направлении усиления производства предметов широкого потребления и крестьянского обихода.

Расширение самостоятельности и инициативы каждого крупного предприятия в деле распоряжения финансовыми средствами и материальными ресурсами. Внесение соответствующего точного постановления на утверждение Совнаркома.

6. Развитие системы натурпремиирования и установление в виде опыта коллективного снабжения.

Установление более правильного распределения продовольственных продуктов, в целях повышения производительности труда.

Ввести повсюду принципы индивидуальной и коллективной заинтересованности за изобретения, усовершенствования, экономию

рабочей силы, топлива, материалов, сохранность зданий, машин и т. д. Усилить карательные меры за бесхозяйственность и хищения государственного имущества, а также за нерациональное использование рабочей силы.

7. Необходимость сохранения и усиления аппарата для быстрого, полного и повсеместного сбора продналога. Обеспечение продорганами для этой цели необходимого партийного авторитета. Сохранение и усиление централизации продаппарата.

8. Концентрация всех предыдущих мер на практической боевой задаче текущего года: собрать путем продналога и товарообмена не меньше 400.000.000 пудов хлебного фонда, как базу для восстановления крупной промышленности и осуществления плана электрификации.

9. Принять в принципе проект наказа СТО, поручив фракции В. Ц. И. К. превратить его в закон.

Признать безусловной и первоочередной задачей партии добиться строжайшего исполнения этого наказа вообще и в особенности выдвигания на работу и привлечения к работе беспартийных.

10. Установить особую ответственность центральных учреждений за тормоз по отношению к местной инициативе и за недостаточную ее поддержку. Поручить фракции В. Ц. И. К. выработать соответствующее постановление и провести его на ближайшей же сессии.

11. Конференция поручает Ц. К. и всем организациям партии провести систематический ряд мер по усилению агитации и пропаганды, а равно соответствующую передвижку партийных сил для полного уяснения и планомерного проведения всех вышеизложенных задач.

12. Поставить, как безусловно важнейшую задачу партии, внимательное и всестороннее освещение и изучение — как в прессе так и на собраниях, конференциях, съездах, профессиональных, советских партийных и т. п. — практического опыта мест и центра в деле хозяйственного строительства.

Постановление Совета Народных Комиссаров

о порядке сдачи в аренду предприятий, подведомственных В. С. Н. Х.

1. Предоставить кооперативам, товариществам и др. объединениям, в также отдельным гражданам право арендовать государственные промышленные предприятия в целях их эксплуатации.

Примечание 1-е. При предложении одинаковых с прочими соискателями условий предпочтение отдается кооперативным объединениям.

Примечание 2-е. Сотрудники государственных учреждений могут допускаться к участию в аренде промышленных предприятий лишь по особым постановлениям Совета Труда и Оборона и областных экономических совещаний.

2. Сдача в аренду предприятий, работающих на местные нужды без заданий центра (3-й группы), и заключение по ним арендных договоров производится постановлениями губсовнархозов; договоры на сдачу в аренду остальных предприятий, управляемых губсовнархозами, представляются на утверждение Президиума В. С. Н. Х., а в районах действия областных органов В. С. Н. Х., (при бюро) этих последних.

Примечание. Неполучение ответа в месячный срок со дня отсылки проекта — договора дает губсовнархозу право заключить предложенный договор, при отказе Президиума В. С. Н. Х. утвердить договор, вопрос может быть перенесен по инициативе губсовнархоза в Совет Труда и Оборона.

3. Договоры о сдаче в аренду предприятий 1-й группы, заключаемые главными управлениями в соответствующей отрасли промышленности, утверждаются президиумом В. С. Н. Х.

4. Все установленные и имеющие быть установленными впрямь Нар. К-том Труда и В. С. Н. Х. правила о найме и увольнении рабочих, об охране труда и других условиях труда, действующие на ненационализированных предприятиях, обязательны для арендаторов государственных предприятий.

5. Арендаторы отвечают за сохранность данного им в пользование имущества по суду как в гражданском, так и уголовном порядке.

6. В течение срока договора, таковой может быть расторгнут не иначе, как по суду, одностороннее прекращение отношений по договору не допускается ни со стороны государственных учреждений, ни со стороны арендатора. Возникающие в связи с договором споры разрешаются народным судом.

7. Арендаторы вправе принимать заказы от частных лиц, производить товары для сбыта на вольном рынке, а также и заключать договоры подряда и поставки как с частными лицами, так и с государственными учреждениями.

8. Государство не берет на себя никаких обязательств по снабжению предприятий, сдаваемых в аренду, и их рабочих и служащих; исключения допускаются лишь в случаях, когда заказывает государственное учреждение и не иначе, как по особому на каждый отдельный случай разрешению Президиума В. С. Н. Х. арендаторам может быть предоставлено право с разрешения Народного Комиссариата Внешней Торговли и с соблюдением действующих узаконений приобретения предметов оборудования промышленного снабжения, продовольствия и снабжения рабочих и т. д. за границей.

9. В развитие вышеизложенных постановлений Президиуму В. С. Н. Х. в пределах существующих узаконений по согласованию заинтересованными ведомствами предоставляется издавать инструкции и давать общие директивы местным губсовнарзам и главным управлениям о степени желательности с точки зрения интересов государства сдачи в аренду определенного рода предприятий, о сроках арендных договоров по отдельным отраслям промышленности и видам предприятий, о характере и размере эквивалентов, взимаемых с арендаторов за пользование предприятием, о контроле над выполнением арендаторами договоров и т. д.

Председатель Совета Народных Комиссаров
В. Ульянов (Ленин).

Управляющий делами *Н. Горбунов.*

Секретарь *Л. Фотиева.*

Москва, Кремль 5 июля 1921 г.

ИНСТРУЦИЯ

о применении постановления СНК. от 5 июля 1921 года о порядке сдачи в аренду государственных предприятий.

Исходя из основных положений СНК., местным и центральным учреждениям при сдаче в аренду государственных предприятий надлежит придерживаться нижеследующих правил.

1. Какие предприятия и кому сдавать.

1. Как общее правило, в первую очередь должны быть намечены к сдаче в аренду не работающие и слабо работающие предприятия.

Поскольку выясняется, что общественная или частная инициатива, используя неисчерпанные государственные сырьевые, топливные и проч. ресурсы, может в значительно большей мере использовать производственную мощность тех или иных предприятий, хотя бы работающих и выполняющих свои производственные задания, — такие предприятия должны быть сдаваемы в аренду. В последнем случае, в договор должен быть включен пункт, обязывающий арендатора увеличить производительность предприятий в размере в договоре указанном.

Примечание. Предприятия, намеченные ВСНХ., к сдаче в аренду обсуждаются и утверждаются по соглашению с губпрофсоветами, при чем в случае разногласия вопрос решается Президиумом ВСНХ.

2. При сдаче в аренду предприятий надлежит отдавать предпочтение при прочих равных условиях крупным солидным кооперативным организациям или их объединенным (промышленным, потребительским и сельско-хозяйственным).

Далее должна быть предоставлена возможность проявления инициативы и частным лицам, не исключая прежних владельцев, которые могут оказаться более знакомыми с местными условиями, при чем должно быть обращено тщательное внимание на устранение от аренды спекулятивных элементов, которые прежде всего будут стремиться использовать в своих интересах новое поприще.

Примечание. Иностранцы подданные допускаются к аренде наравне с российскими гражданами, и заключаемые с ними договоры подлежат действию общих правил, предусмотренных постановлением об аренде и настоящей инструкцией.

4. Арендным договором должно быть предусмотрено, какого рода изделия и в каком количестве будут выработываться на сдаваемых в аренду предприятиях, при чем присоединение к основному производству предприятия нового производства, либо то или иное существенное изменение основного производства может быть произведено арендатором только с разрешения государственного органа, сдающего в аренду предприятия, с соответственным изменением тех пунктов договора, которые определяют размеры поступающего в пользу государства вознаграждения за аренду.

Примечание. Сведения о количестве и роде продуктов, предположенных к выработке и фактически выработанных на арендованных предприятиях, сообщаются губсовнархозами в местные и центральные отделы учета.

II. Снабжение предприятий.

5. При сдаче в аренду предприятий, находящееся на них сырье и топливо должны быть вывезены на государственные предприятия. Если по транспортным условиям вывезти сырье и топливо невозможно, или они необходимы для окончания выполняемого предприятием государственного заказа, в договорах необходимо особо оговорить стоимость оставляемого сырья по рыночным ценам, а в случае необходимости окончить заказ, — оговорить также окончание его в кратчайший срок, возложив на арендатора обязанность оплатить оставляемое сырье и топливо по рыночным ценам или возместить его в натуре соответствующим эквивалентом производства в установленный срок.

6. Особым договором может быть предусмотрена обязательная сдача государству за известное вознаграждение, части производства. Размер вознаграждения за сдаваемые в обязательном порядке продукты производства устанавливается в зависимости от количества предоставляемых государством арендатору материалов их стоимости и прочих условий договора. Предприятия, вырабатывающие предметы, монополизированные государством, сдают их полностью государству на условиях, устанавливаемых в договоре. По договорам о поставках государству части производства или всего производства, государство может брать на себя частичное или полное снабжение предприятия сырьем и топливом, но лишь с утверждения такого договора Президиумом В. С. Н. Х.

Государственные предприятия, сдаваемые в аренду, не получают никакого снабжения продовольствием и одеждой для рабочих и служащих.

III. Срок аренды.

7. Срок аренды должен устанавливаться в зависимости от ценности передаваемого имущества, капитальности необходимого ремонта и т. д. Следует вводить в договор условия о преимущественном праве исправного арендатора на возобновление договора по истечении срока аренды. При необходимости возложения на арендатора обязанности новых крупных оборудований, капитального ремонта, возведения строений и т. п. сроки аренды могут быть продолжительными.

Однако в том случае, когда арендный договор заключается на срок более шести лет, хотя бы и по отношению к предприятиям 3-й группы, обязательно испрашивается разрешение Президиума В. С. Н. Х. с приведением мотивов необходимости продолжительного срока аренды.

IV. Ремонт предприятий

8. В договоре необходимо обязать арендатора привести здания и оборудование предприятия в такое состояние, чтобы возможно было вести производство в размере, обусловленном договором. В течение всего срока аренды арендатор должен производить текущий ремонт с тем условием, чтобы по окончании срока аренды сдать предприятие государству в состоянии полной исправности.

В случае необходимости произвести капитальный ремонт, последний производится арендатором за свой счет по плану, утвержденному соответственным государственным органом.

Все произведенные улучшения, а также возведенные постройки и выполненное переустройство и прочее остаются по истечении срока аренды в пользу государства.

V. Арендная плата.

9. За право эксплуатации предприятия арендатор должен представлять государству известный эквивалент—в зависимости от ценности передаваемого имущества, в виде части продуктов производства или денежной оплаты. При установлении размера этого эквивалента необходимо принять во внимание прежнюю производительность предприятия (довоенную и военную), а также

затраты арендатора на капитальный ремонт, расширение предприятия, возведенные постройки и т. п.

Г. Порядок сдачи и кондиции.

10. При сдаче в аренду предприятий должна быть составлена подробная опись инвентаря, живого и мертвого, движимого и недвижимого имущества и проч., с указанием их состояния к моменту сдачи в аренду.

11. Право аренды может быть переуступлено лишь с согласия учреждения, в ведении коего находится арендованное предприятие. В случае приглашения арендатором компаньонов, ответственность за исполнение договора становится солидарной, т. е. все отвечают друг за друга в полном размере, а не каждый в своей доле.

12. Во избежание арендования с чисто спекулятивными целями, в арендных договорах должен быть указан срок, в течение которого арендатор обязан пустить предприятие в ход в размере, предусмотренном договором. При невыполнении этого условия договор считается аннулированным, при чем возможные от этого убытки государству взыскиваются с арендатора по суду.

23. В целях установления при передаче в аренду государственных предприятий соискательства желательно введение порядка предварительной публикации и конкурса.

В таких случаях учреждений, в ведении коих находятся предприятия, публикуют списки предприятий, которые предполагается сдать в аренду, с краткими сведениями о состоянии предприятий, их оборудовании и проч. и важнейшие кондиции. Соискатели обязываются представить свои предложения в запечатанных конвертах в указанный публикацией срок.

Представленные предложения, по истечении предельного срока подачи заявлений, вскрываются учреждением, в ведении коего находится предприятие, или специально для этого созданной комиссией. Из поступивших предложений отбираются наиболее солидные и выгодные для интересов государства, при чем за учреждением оставляется право вступать с предпринимателем в дополнительные переговоры для окончательного установления лица или учреждения, коему целесообразнее всего отдать предприятие в аренду.

VII. Контроль и гарантии.

14. На обязанности местных совнархозов лежит контроль за эксплуатацией арендованных предприятий и за правильным выполнением арендаторами заключенных договоров, при чем этот контроль не должен прерывать нормальной работы предприятий.

В случае обнаружения каких-либо действий арендатора, противоречащих постановлению или заключенному договору, либо явно влекущих за собой техническое расстройство предприятия или ухудшающих его, местный совнархоз немедленно принимает меры к устранению этих действий (если местный совнархоз является стороной в договоре) путем соответственных указаний арендатору или путем привлечения его к суду. Если договор подписан высшим органом (Главком), то совнархоз немедленно ставит его в известность о неправомерных действиях арендатора.

В случае же обнаружения расхищения государственного имущества, находящегося в предприятии, или других деяний уголовного характера, местный совнархоз за свою ответственность принимает меры пресечения и возбуждает уголовное преследование в суде, доводя до сведения органа, подписавшего договор.

В случае досрочного отказа от аренды без достаточного основания, арендатор по суду отвечает перед государством всем своим имуществом.

15. На обязанности местных совнархозов лежит также контроль за осуществлением арендаторами предоставленного им статьей 9-й постановления С. Н. К. права закупок за границей. Список всех предметов, намеченных арендатором к приобретению за границей, должен представляться арендатором в совнархоз, который удостоверяет назначение этих предметов или нужд арендованного предприятия и пересылает его в соответствующий отдел В. С. Н. Х., а по получении этих предметов из-за границы следит за тем, чтобы они действительно были использованы для нужд предприятия и не попали бы на вольный рынок.

16. Все находящееся в предприятии и ввезенное арендатором оборудование, сырье и произведенные полуфабрикаты, готовые продукты и т. д. служат обеспечением возможных претензий со стороны государства, и в случае судебных взысканий в первую очередь и преимущественно удовлетворяются из всего имущества претензии государства, а за сим уже прочих взыскателей.

17. При заключении договоров подряда или поставки с арендаторами Губсовнархозы обеспечивают за собой право проверки

книг и записей в них, это же относится к записям в книгах о выходе продуктов для контроля над правильным отчислением эквивалента за эксплуатацию предприятия,

18. Местный совнархоз должен также следить за тем, чтобы его служащие не принимали никакого участия в арендованных предприятиях, а в случае обнаружения такого явления подвергать их преследованию, как за преступление по должности.

19. Совнархозы обязаны, согласно п. п. 2 и 8 постановления С. Н. К., присылать в В. С. Н. Х. проекты заключаемых договоров на аренды предприятий 2-й группы, а в подлежащих случаях (статья 7 настоящей инструкции) и таковые же проекты на аренду предприятий 3-й группы.

20. В интересах развития производительности арендуемых предприятий, а также сохранения материального фонда, обеспечивающего исправное выполнение арендатором договора, все материальные ресурсы (заготовленное продовольствие, топливо, сырье, инструменты и т. п.), а также помещения, занимаемые предприятием, в течение договорного срока находятся в исключительном распоряжении арендатора и не подлежат ни реквизиции, ни конфискации, иначе, как по постановлению соответственных судебных органов. Губсовнархозам поручается наблюдение за исполнением настоящего постановления.

Наказ С. Н. К.

о проведении в жизнь начал новой экономической политики.

1. На X-м Съезде партии и на Всероссийской Партийной Конференции установлены основные положения нашей новой экономической политики. Необходимо, однако, констатировать, что осуществление намеченных директив о области непосредственной хозяйственной деятельности советских органов, проведение соответствующих декретов и усвоение широкой массой партийных и советских работников новых начал экономической политики совершается слишком медленно и не идет тем темпом, которого требует тяжелое положение народного хозяйства. Это тяжелое положе-

ние особенно обострилось в связи с продовольственным кризисом, который повлек за собой резкое ухудшение в целом ряде отраслей хозяйства даже сравнительно с концом 1920 г. Партийные советские органы и союзы должны принять самые решительные меры к выходу из создавшегося положения, что возможно только на основе энергичного и делового проведения до конца установленных партийных директив в области новой экономической политики.

2. При новом курсе экономической политики и организации государственной промышленности необходимо более решительное привлечение профсоюзов, а через них самих рабочих к разрешению вопросов организации управления производством, организации труда и т. д.

Работа профсоюзов должна целиком совпадать с новым курсом экономической политики по восстановлению и укреплению крупной промышленности как в направлении их широкой воспитательной массовой работы, так и в отношении участия профсоюзов в организации производства и труда на основе принципа хозяйственной целесообразности и расчета.

В своей тарифной политике и в политике рабочего снабжения профсоюзы ставят в основу создание наибольшей непосредственной заинтересованности рабочих.

3. Наша экономическая политика до настоящего времени характеризовалась в основном следующими чертами.

а) Советское государство вынуждено было непосредственно управлять громадной массой самого разнообразного типа предприятий, обслуживание которых далеко не соответствовало тем сырьевым и продовольственным ресурсам, которые находились в распоряжении государства. Непосредственным результатом этого явилась невозможность рационального хозяйственного использования предоставленных государству ресурсов и, как следствие, их распыление, б) Снабжение предприятий было разбито между различными учреждениями и не поставлено в непосредственную связь с производительностью предприятия. В результате многовластие и безответственность, в) При этих методах снабжения и при существующих условиях оплаты труда участники производства не были и не могли быть заинтересованы в результате своего труда и в улучшении методов производства, г) Благодаря 3-летней военной обстановке и крайнему разорению страны, невозможно было составить и осуществить план, который охватывал бы и согласовал различные отрасли народного хозяйства.

Предотвращая дальнейшее падение народного хозяйства, необходимо перестроиться на следующих началах:

а) Государство в лице В.С.Н.Х. и его местные органы сосредоточивают в своем непосредственном управлении отдельные отрасли производства и определенное число крупных или почему-либо с государственной точки зрения важных, а также подсобных к ним предприятий, взаимно дополняющих друг друга. б) Эти предприятия ведутся на началах точного хозяйственного расчета.

в) Пуск и ведение В.С.Н.Х. и его местными органами предприятий допустимо лишь в тех пределах, в которых, согласно общегосударственного плана, означенные предприятия будут обеспечены материальными, продовольственными и денежными ресурсами как из общегосударственных органов, так и других источников (самозаготовка, вольный рынок и т. д.).

В целях дополнения к тому, что дает государство, предприятиям или его руководящим органам предоставляется право реализовать часть продуктов собственного или подсобного производства в установленных государством для этого по каждой отрасли промышленности или предприятию пределах для приобретения недостающих предметов снабжения как внутри, так и за границей (см. и. 12), при чем сырье и топливо заготавливаются собственным аппаратом, а продовольствие—через Центросоюз. д) Все виды рабочего снабжения, кроме спецодежды входят в заработную плату (на основе коллективной оплаты), при чем рабочие указанной группы предприятий должны быть обеспечены в размере, заинтересовывающем их в производстве и вызывающем инициативу в повышении производительности. Снабжение распределяется как между отдельными рабочими, так и группами их (работающих аккордно, сдельно и т. п.) соответственно с достигнутыми ими производственными результатами. е) Дело снабжения рабочих как продовольствием, так и проз. и спец-одеждой производится всеми снабжающими органами через заводоуправление, которое получает необходимое лишь в случае даваемых им обязательств высшему органу. Для заводоуправления обязательны при распределении те нормы, которые устанавливаются профсоюзами. В непосредственное распоряжение заводоуправлений на не предусмотренные случаи и для выходящих из норм премирования государством выделяется натуральный и денежный фонды, в которых заводоуправления отчитываются в порядке последующего контроля.

5. Предприятия, не вошедшие в выше указанные группы, должны быть на основах, предусмотренных декретом об аренде и инструкцией В.С.Н.Х., сдаваемы в аренду кооперативам, товариществам и другим объединениям, а также частным лицам. Исключение из этого отдельных предприятий и целых отраслей промышленности и устанавливается В.С.Н.Х. и его органами. Эти предприятия могут быть также в виде опыта сдаваемы в эксплуатацию на основах специальных договоров отдельными советскими органами. Советские органы должны не колеблясь и энергично проводить в жизнь декрет о сдаче в аренду в отношении тех предприятий, которые не могут быть пущены в ход и поддерживаемы советскими хозяйственными органами, содействуя тем разгрузке государственного аппарата от мелких предприятий и заводов.

6. Предприятия, оставшиеся не сданными в аренду и ведение которых государство и его органы не берут на себя, подлежат закрытию, а рабочие и служащие распределяются между работающими предприятиями по государственным работам и совхозам, оставшиеся же без работы поступают на учет Уделов Труда и получают помощь от государства.

7. Рассматривая кустарную и мелкую промышленность как подсобную к крупно-государственной и крестьянскому хозяйству, признать необходимым создание условий, при которых кустари и ремесленники могли бы правильно развивать свое производство и свободно аспоряжаться продуктами своего труда.

В деле развития и организации мелкой и кустарной промышленности нужно определенно и твердо идти по пути кооперирования мелких производителей, комбинируя там, где это хозяйственно-технически-целесообразно, кооперативно-организованную кустарную промышленность с крупными промышленными предприятиями.

Необходимо создать условия наибольшего благоприятствования в первую очередь для тех отраслей мелкой и кустарной промышленности, которые обслуживают нужды крупной промышленности, или работают по заданиям государства, или для потребительской кооперации.

8. В. Ц. С. П. С. должен создать ряд комиссий для разработки вопросов быта рабочих арендных, концессионных и др., не находящихся в руках государства предприятий, беря за основу коллективные договоры, заключаемые между союзами и администрацией предприятия.

9. Местные хозяйственные органы (Г. С. Н. Х.) должны в отношении предприятий, находящихся в их управлении, немедленно применить то же разделение на предприятия, остающиеся в их управлении, сдаваемые в аренду или работающие на специальных договорных основаниях, применяя соответственно к этим группам все вышеуказанные положения.

10. В связи с недородом выяснилось, что предполагаемый сбор предналога не покрывает в ряде областей потребности государства в хлебе, недостаток которого может быть выполнен на внутреннем рынке развитием товарообмена. С другой стороны, развития товарообмена, между городом и деревней требуют интересы восстановления народного хозяйства вообще и денежного обращения в частности. В виду всего этого должны быть приняты меры к развитию государственного и кооперативного товарообмена, при чем не следует ограничиваться рамками местного оборота и переходить, где это возможно и выгодно, к денежной форме обмена.

11. В тех же целях поднятия и устойчивости нашего рубля необходимо проведение ряда мер к обратному приливу денег в кассы государства, исходя из принципа, что в области народного хозяйства государство при данном состоянии своих государственных ресурсов и впредь до поднятия хотя бы основных отраслей его, никаких хозяйственных услуг никому даром оказывать не может. В ряду принимаемых мер надо обратить внимание на открытие ссудо-сберегательных касс, разрешение кредитной операции, переход к ведению коммунальных предприятий на началах оплаты и т. п.

12. Для развития торговых сношений с заграницей хозяйственным органам должно быть предоставлено право участия в заключении сделок и реализации таковых, а также право иметь свои представительства при заграничных органах Н. К. В. Т.

13. В настоящий момент изменения Экономической политики на Госплан возлагается особо ответственная задача по срочной выработке обще-хозяйственного плана и увязки интересов промышленности с сельским хозяйством, транспортом, продовольствием и т. п., для чего Госплан должен в частности поставить своей задачей провести в кратчайший срок правильный отбор основных жизнеспособных предприятий и отдельных отраслей промышленности при максимальном их производственном уплотнении, работоспособности, концентрации, с выявлением определенных ударных направлений для решающих производств и отраслей хозяйства. ирП

этом должны быть учтены специальные нужды районов и выгодность принципа комбинированных предприятий.

14. При осуществлении всей вышеуказанной экономической политики необходимо точное разграничение функций и компетенций различных хозяйственных советских учреждений. СТО должен являться общим руководителем экономической политики, устанавливающим через Госплан единый хозяйственный план и согласующий планы экономических комиссариатов, а также наблюдающим за выполнением хозяйственного плана как в целом, так и во всех его частях.

В. С. Н. Х. является органом (на правах комиссариата), проводящим в деловом порядке утвержденные СТО планы и общие хозяйственные директивы в области промышленности. При проведении в жизнь производственных заданий СТО все органы управления промышленности несут строгую персональную ответственность по суду за рациональное ведение на вышеуказанных хозяйственных основах порученных им предприятий. При этих условиях предварительный контроль Р. К. И. снимается.

15. Проведение в жизнь всех вышеуказанных положений, в частности определение предприятий, остающихся в непосредственном управлении государства, подлежащих сдаче в аренду или закрытию, а равно определение норм снабжения и оплаты труда, производится при непосредственном участии профсоюзов.

СТО В. С. Н. Х., В. П. С. Н. С. и другие ведомства немедленно приступают к разработке ряда декретов и инструкций, вытекающих из настоящего наказа.

(„Правда“ № 176 от 11-го 21 г.)

Основные Положения

О мерах к восстановлению крупной промышленности и подиятию и развитию производства.

Совет Труда и Обороны постановляет:

1. Наиболее крупные, технически оборудованные, целесообразно организованные и соответственно расположенные предприятия в данной отрасли промышленности могут быть соединены в порядке ст. VIII настоящего положения в особое объединение, ор-

ганизуемое на началах хозяйственного расчета. На тех же началах могут быть выделены и отдельные предприятия.

II. Правления такого рода объединений (и предприятий) организуются в составе или соответственного Главного Управления или при Г. С. Н. Х., в зависимости от размера и характера объединения (предприятия). Форма взаимоотношений между Правлением объединений (предприятий) и Главн. Упр. или Г. С. Н. Х. по принадлежности, порядок контроля и степень самостоятельности определяются особой инструкцией Президиума В. С. Н. Х. Правление объединения (предприятия) назначается для центра Президиумом В. С. Н. Х. по представлению Главн. Упр. и соответствующего Ц. К. профсоюза и Презид. Г. С. Н. Х. с губпрофсоветами для мест.

III. Правлению объединения (предприятия) передаются в заведывание соответственные предприятия со всем их оборудованием, материалами, запасами топлива и сырья, полуфабрикатами, с необходимыми подсобными предприятиями (совхозами, с.-х. угодьями, разработками и т. д.), при чем всему передаваемому имуществу составляется опись по оценке, производимой согласно специальной инструкции, утверждаемой С. Т. О.

Вся продукция объединения за покрытием расходов по производству поступает в общий государственный фонд.

Примечание. В основу оценки кладется стоимость зданий, оборудования и пр. инвентаря в золотой валюте, исходя из инвентарных описей с поправкой на износ; материалы и сырье расцениваются применительно к средним ценам Зап.-Европейского рынка (в частности Лондонского).

IV. Правление объединения (предприятия) представляет в высший руководящий орган по принадлежности проект производственного плана с соответствующей денежной и материальной сметой в общеустановленном порядке.

В целях обеспечения работы объединения (предприятия) денежными знаками, продовольствием, сырьем, топливом и т. д. государство отпускает в пределах плана использования в распоряжение Правления объединения (предприятия) определенные фонды, эквивалируя их частью продуктами. Для пополнения недостающих ресурсов Правлению объединения (предприятия) предоставляется право самостоятельной заготовки за счет своей продукции продовольствия, сырья, топлива, материалов и т. д. согласно норм, утверждаемых С. Т. О.

Примечание. Для наибольшего достижения хозяйственных мероприятий предприятиям и группам предприятий, не только однородной отрасли промышленности, но и различных производств предоставляется право объединения по вопросам заготовок топлива, продовольствия, материалов обработки совхозов и т. п.

V. Для улучшения производства покупки машин, вспомогательных материалов, в экстренных случаях и для закупки продовольствия и одежды Правлению объединения (предприятия) предоставляется право закупок за границей, с обращением на это части своей продукции или за наличный расчет на основании особых соглашений В. С. Н. Х. и Н. К. В. Т. и с утверждения С. Т. О.

VI. Порядок приема и увольнения, а также норма выработки и условия оплаты труда разрабатываются Правлением объединения (предприятия) по соглашению с соответствующими профсоюзами и Отделом Труда по принадлежности. Оплата труда должна быть не ниже ставок, установленных производственным союзом для соответствующей категории трудящихся.

VII. Правление объединения (предприятия) находится под контролем соответствующего высшего органа и несет полную ответственность за выполнение производственного плана, качество выпускаемых изделий, сохранность имущества, состояние хозяйства и отвечает за свои действия не только в административном порядке, но также и по суду.

Примечание. Порядок отчуждения или сдачи в аренду принадлежащих объединению (предприятию) земель, угодий, зданий, оборудования и т. п. устанавливается В. С. Н. Х.

VIII. На основании настоящего постановления Президиуму В. С. Н. Х. предоставляется право по соглашению с Президиумом В. Ц. С. П. С. утверждать положение о выделении как целых групп промышленных предприятий, так и отдельных предприятий для управления ими на вышеизложенных началах.

(Прот. Сов. Труда и Оборона за 12 августа 1921 л.).

О новой организации государственной промышленности.

В последнее время Президиум В. С. Н. Х. принял ряд мер к переходу крупных государственных предприятий на новый метод хозяйственной выгоды, точного учета себестоимости продукта, с стремлением к получению чистого дохода, прибыли путем увеличения интенсивности и производительности труда, правильной целесообразной организации дела, умелого использования государственных ресурсов и вольного рынка для снабжения предприятий. Эти принципы встретили полное одобрение в вышенапечатанном наказе Совета Народных Комиссаров и в постановлениях Совета Труда и Оборона от 12 августа с. г. и Совета Народных Комиссаров от 17 августа с. г.

ДЕКРЕТ

о расширении прав государственных предприятий в области финансирования и распоряжения материальными ресурсами.

(„Экон. Жизнь“, 26 VII № 188).

Раздел 1-й. Финансирование.

1. Для государственных предприятий, находящихся в ведении В. С. Н. Х. и его органов, устанавливается порядок упрощенного сметного финансирования.

Примечание. По соглашению В. С. Н. Х., Н. К. Финансов и Н. К. Рабоче-Крестьянской Инспекции отдельные предприятия могут быть изъяты из действия этого декрета.

2. Составленные на основании производственной программы упрощенные финансовые сметы данной отрасли промышленности составляются соответствующим Главным Управлением и утверждаются Советом Народных Комиссаров по рассмотрении в Бюджетном Советании при Народном Комиссариате Финансов.

Не позднее, как за месяц до начала сметного периода областными и губерньскими органам сообщаются из центра размеры назначений, предположенных для каждой отрасли промышленности в общем, для каждой области или губернии.

Одновременно В. С. Н. Х. переводит на места кредиты в размере половины указанной выше суммы в распоряжение соответ-

ственных Промбюро и Г. С. Н. Х. в счет смет, указанных отраслей промышленности для данных областей и губерний. Кредиты отдельным предприятиям из указанных сумм на основании смет, утвержденных областными и губернскими комиссиями, открываются надлежащими областными и губернскими органами.

3. Сметы предприятий в пределах утвержденных центром фондов для данной отрасли промышленности утверждаются: а) сметы предприятий, находящихся в непосредственном ведении Г. С. Н. Х., утверждаются комиссией Губфинотдела в составе представителя от Г. С. Н. Х., Губфинотдела, Губпрофсоюза и Губрабкрин; б) сметы предприятий, находящихся в непосредственном ведении Промбюро Петербурга, Урала, Юго-Востока и Сибири, утверждаются Комиссией Управления Уполномоченного Наркомфина в составе представителей по одному от Промбюро, Наркомфина, В. Ц. С. П. С. и Рабкрин; в) сметы предприятий, находящихся в непосредственном ведении В. С. Н. Х., утверждаются Комиссией Наркомфина в составе представителей по одному от В. С. Н. Х., Наркомфина, В. Ц. С. П. С. и Рабкрин.

Примечание 1-е. В случае заявления разногласий в Сметных Комиссиях, спорный вопрос передается на окончательное разрешение в губерниях в Губисполком; в районах — в Райэкономсовещание, а в центре — в Совнарком.

Примечание 2-е. В изъятие § 1 раздела 7 постановления С. Н. К. от 17 марта 21 г. „О плановых Комиссиях“, рассмотрение и утверждение смет может быть перенесено в Сметные Комиссии Н. К. Финансов, организуемые в вышеуказанном составе при В. С. Н. Х.

Примечание 3-е. Как отдельной отрасли промышленности, так и предприятию может быть открыт определенный аванс под смету, если произошло запоздание в утверждении производственной программы, при чем дальнейший отпуск средств прекращается впредь до утверждения этой производственной программы.

4. Смета должна исчисляться на годовой срок и состоять из двух частей — доходной и расходной.

Примечание. По истечении полугодического срока, в случае недостаточности испрошенных кредитов, допускается представление дополнительной сметы.

5. Расходная смета разбивается на следующие семь параграфов без деления на статьи:

- 1) заработная плата;
- 2) сырье, основные и вспомогательные материалы;
- 3) топливо;
- 4) оборудование и инструменты;
- 5) строительные-ремонтные работы;
- 6) подсобные предприятия;
- 7) прочие расходы.

Все без исключения кредиты, необходимые данной отрасли промышленности или предприятию на выполнение утвержденной для них производственной программы, производятся по сметам данной отрасли промышленности или предприятия, при чем в той мере, в какой те или иные заготовки, работы или услуги выполняются соответствующими государственными органами. Главное Управление или предприятие обязаны немедленно передать соответствующие кредиты в распоряжение этих органов.

7. Смета предприятия с обосновывающими ее материалами должна быть представлена в соответствующую Сметную Комиссию не позже, чем за месяц до начала сметного периода, а рассмотрение ее должно быть закончено Комиссией в двухнедельный срок.

8. По утверждению соответствующей инстанции (§ 2) сметы предприятию открывается в местном Финотделе или Центрокассе кредит в полной разрешенной к отпуску сумме по каждому сметному подразделению. Если предприятие имеет самостоятельные отделения или подсобные предприятия в другом месте, то оно ассигновывает свой кредит путем переводов на соответственные кассы.

9. Главным Управлением отдельных отраслей промышленности, а также управлениям отдельных предприятий предоставляется право в течение сметного периода передвигать вполне самостоятельно ассигнования из одного параграфа в другой, оставаясь, однако, в пределах утвержденной общей суммы сметы, с последующим обязательным уведомлением Финотдела или Центрокассы о произведенных передвижениях, при чем кредиты Главных Управлений и отдельных предприятий в кассах Н. К. Финансов должны числиться на объединенном текущем счету соответственного управления или предприятия.

10. Отменяется по отношению к государственным предприятиям и Главным Управлениям постановление С. Н. К. от 21 апреля 1920 г. об ограничении авансовых сумм на хозяйственные и операционные расходы и отпуск авансовых сумм на указанные расходы ограничивается одной 12-ой частью годовой сметы.

Примечание. Пополнение аванса может производиться при условии, когда в распоряжении предприятия находится менее $\frac{1}{12}$ части годовой сметы, до пределов $\frac{1}{12}$ сметы.

11. В пределах утвержденных смет требование Н. К. Финансов оправдательных документов по существу как прямых, так и авансовых расходов отменяется.

12. На государственные предприятия и Главные Управления распространяется действие § 1 постановления С. Н. К. от 7 июля 1921 года об отмене ограничения денежного обращения.

13. Не позже месяца по окончании сметного периода предприятие представляет местному Финотделу (или Центрокассе) кредиторский список сумм, подлежащих оплате за счет истекшего сметного периода. Остатки кредитов предприятия по день окончания сметного периода по каждому сметному подразделению, за вычетом сумм кредиторского списка, закрываются.

14. Не позже месяца по истечении сметного периода, Главное Управление, а также предприятие представляет отчет финансирующему его высшему по отношению к нему хозяйственному органу с подробной мотивировкой допущенных им отступлений от смет. В этом отчете произведенные расходы показываются по тем сметным подразделениям, к которым по предмету своему они относятся.

15. Все поступающие предприятию или подсобным его органам по доходной смете суммы перечисляются в доход государства.

Примечание. По ходатайству В. С. Н. Х., его органов и предприятий Н. К. Финансов открывает при них приписные приходо-расходные кассы; ходатайство должно быть рассмотрено в 2 недельный срок.

16. Предварительный контроль Н. К. Рабоче-Крестьянской Инспекции, как в применении к сметам государственных предприятий и их руководящих органов или объединений, так и к их выполнению—отменяется.

Раздел II-ой. Материальное снабжение.

17. В случае невозможности использования материалов, назначенных для выполнения установленной производственной программы, таковые могут быть обращены на удовлетворение нужд предприятия в недополученных им других материалах для выполнения установленной производственной программы, но не иначе, как с предварительного разрешения того органа управления, которому непосредственно подчинены предприятия (Г. С. Н. Х. Райправление, Промбюро, Главправление). О каждом таком изменении производственной программы указанные выше органы управления доводят до сведения соответствующего Главного Управления в недельный срок со дня выдачи разрешения на отступление от производственной программы.

19. Главным Управлением в пределах отпущенных для выполнения их производственных программ материальных ресурсов разрешается переброска их из одного предприятия в другое в целях своевременного и целесообразного выполнения производственной программы.

В пределах района это право принадлежит районным правлениям, в пределах губернии — отделу Губсовнархоза, ведающему соответствующей отраслью промышленности.

Примечание. О всех производимых перебросках доводится до сведения соответствующих центральных органов, ведающих перебрасываемыми материалами.

20. Брак, обрезки, отбросы производства в случае, если они не поступают снова в производство, используются по своему усмотрению органами управления, которым предприятие непосредственно подчинено. По каждой отрасли промышленности В. С. Н. Х. устанавливает точно номенклатуру брака, обрезков и т. п.

Примечание. Норма брака не должна быть выше нормы довоенного времени.

21. Предприятиям предоставляется право отчислить некоторую долю производства для раслаты натурой с приглашаемыми со стороны грузчиками, возчиками, а также с кустарями и за хозяйственные и мелкие подсобные работы; доля отчисления устанавливается В. Ц. С. Н. С.

22. Предприятиям предоставляется право заказов и покупки ими на рынке всех продуктов кустарного и мелкого производства.

Примечание. Разрешается покупка и у других частных лиц, предусмотренных декретом.

22. Предприятиям предоставляется право производить как хозяйственным, так и подрядным способом, разработки и заготовки топлива как для предприятия, так и для рабочих и служащих, а также обеспечивать на тех же основаниях содержание подсобных учреждений для обслуживания нужд рабочих и служащих, как-то: почилочных мастерских, бань, прачечных и т. п.

Примечание. Размеры заготовляемого топлива для рабочих и служащих устанавливаются особой инструкцией В. С. Н. Х. и В. Ц. С. П. С.

23. Управлению предприятия предоставляется право располагать по соглашению с тарифно-расценочными комиссиями известной частью фондов заработной платы, как натуральных, так и денежных—для поощрения особо важных работ и отдельных работников в размере не более 10 проц. от общей суммы фонда.

24. На Губснабы возлагается обязанность из получаемых ими через Ц. О. С. вспомогательных материалов снабжать в первую очередь крупные предприятия.

25. Поручается Н. К. Юстиции по соглашению с Н. К. Рабоче-Крестьянской Инспекции и В. С. Н. Х. выработать постановление по вопросу о порядке привлечения к ответственности за нарушение настоящего декрета, в частности за преступления, обнаруживаемые в порядке последующей ревизии отчетности указанных предприятий.

Председатель Совета Народных Комиссаров
В Ульянов (Ленин).

За управляющего делами Совета Народных
Комиссаров *В Смольянинов.*

Секретарь *Л. Фотиева.*

П Р И К А З

Высшему Совету Народного Хозяйства № 10.

Город Москва, 20-го августа 1921 года.

Впредь до рассылки на места подробных инструкций, в развитие наказа СНК от 9 августа, опубликованного в „Известиях

ВЦИК" № 176, с добавлением в № 178, представляется необходимым, не выжидая указанных инструкций, в самом неотложном порядке приступить к срочному фактическому осуществлению на местах начал, преподанных СНК.

1. Наказ СНК от 9 августа должен стать отныне для каждого хозяйственного органа основным, руководящим источником, определяющим его текущую деятельность и программу работ на ближайшие годы.

2. Все производство должно быть организовано на принципе хозяйственной целесообразности и расчета.

Предприятие должно своей продукцией покрыть все без исключения издержки производства и дать некоторый излишек (доход).

3. Производительность труда в предприятиях должна быть доведена до размеров довоенного времени, для достижения чего следует неуклонно проводить принципы наибольшей и самой непосредственной заинтересованности каждого трудящегося в результате его работы.

4. Немедленно вступить в самый тесный контакт с профсоюзами, обязанными, на основании наказа СНК, неуклонно проводить новые начала экономической политики в деле безотлагательного использования всех способов к срочному и непосредственному заинтересованию каждого трудящегося, как-то: сдельная и аккордная работа, регулярное и достаточное снабжение, всяческое премирование инициативы, добросовестности, умения и старательности.

5. Руководствуясь общими началами наказа СНК с дополнением к нему декрета 5-го июля („Известия ВЦИК" № 149) и инструкцией ВСНХ („Экономическая Жизнь" № 156) об аренде и приказом по ВСНХ от 5 сего августа № 6 окомбинированных предприятиях, надлежит немедленно и в то же время продуманно провести работу по разделению всех промышленных предприятий области и губернии на нижеследующие категории:

а) крупные и средние предприятия, подлежащие переводу на новые основные, с оставлением их в ведении ГСНХ, в качестве индивидуальных предприятий.

б) крупные и средние предприятия, подлежащие изъятию из общего порядка управления ими, и объединению в виде групп под особым управлением при промбюро или Г. С. Н. Х.

в) Предприятия, подлежащие сдаче в аренду, на строгих основаниях декрета и инструкции В. С. Н. Х. или передаче в эксплуатацию отдельным советским учреждениям, как иособные, на договорных основаниях.

г) Предприятия, относящиеся к числу вспомогательных для других, перечисленных выше предприятий и по сему подлежащие присоединению к ним в порядке приказа от 5 сего августа, № 6, о комбинированных предприятиях, и

д) Предприятия обще-государственного значения, подлежащие временно закрытию вследствие невозможности перевода их в настоящий момент на началах хозяйственного расчета и недопустимости сдачи в аренду.

6. При переводе предприятий на начала хозяйственного расчета следует произвести расчет:

а) Сколько ресурсов, в смысле предоставления топлива, сырья, вспомогательных материалов и т. п. предприятия требуют от государства.

б) В какой мере необходимо будет пополнить недостающие ресурсы за счет продукции предприятия.

в) Какие средства потребуются на срочный и текущий ремонт.

И лишь в том случае, если калькуляция по ценам довоенного времени (с необходимыми поправками на повышение потребительской ценности отдельных предметов), основанная на указанных элементах расчета с учетом надлежащего процента на изнашиваемость имущества, даст уверенность доходности предприятия и возможности его длительной работы, надлежит выделить для работы предприятия на новых принципах.

7. При разрешении общих вопросов управления производством и организации труда приглашать к самому активному участию соответствующие профессиональные союзы, вовлекая тем самым через них широкие рабочие массы в работу по созданию новых форм хозяйственной жизни, не умаляя, однако, ни в чем административно-хозяйственных прав и вместе с ними строжайшей ответственности руководителей предприятий

Д е к р е т

о взимании платы за товары, отпускаемые государством для частного хозяйства.

(„Изв. ВЦИК.“ 12/VIII 21 г., за № 177).

Совет Народных Комиссаров постановил:

1. За всякие предметы, отпускаемые государственными органами частным лицам и организациям, в том числе и кооперативным, как-то: орудия производства, предметы потребления и домашнего обихода, всякого рода материалы, скот и т. д. обязательно взимается плата. Исключения из настоящего правила вводятся впредь особыми постановлениями Совнаркома.

Примечание. Не должна взиматься плата за детское питание, за продовольствие и предметы потребления, отпускаемые рабочим, служащим и членам их семей по карточкам или в порядке коллективного снабжения, за провоздежду, за предметы, отпускаемые в порядке социального обеспечения, за лекарства.

2. Цены на отпускаемые товары устанавливаются Комитетом цен при Н. К. Финансов, согласно положению о нем от 5-го августа 1921 г.

3. Впредь до выработки новых цен отпуск производится по временным ценам, не ниже рыночных цен и не ниже среднего изменения покупательной силы рубля с довоенного времени.

Примечание. Временные цены устанавливаются комиссиями из представителей губпродкома, губсовнархоза и губсоюза и утверждаются губисполкомами. Отпуск же по прежним ценам немедленно прекращается.

4. В тех случаях, когда установлена в пользу государства натуральная плата за отпускаемые государством предметы, таковая должна неуклонно взыскиваться и особо учитываться с отметкой о соответствующей денежной стоимости.

5. На тех же началах устанавливается обязательная платность за все услуги, оказываемые государством частному хозяйству, как-то: за пользование машинами на арендных и прокатных началах, случайными пунктами, ремонтными мастерскими и т. д.

6. На исполкомы возлагается тщательное наблюдение за исполнением настоящего декрета.

7. Настоящий декрет вводится в действие по телеграфу.

Председатель Совета Народных Комиссаров

В. Ульянов (Ленин).

За управляющего делами *В. Смоллянинов.*

Секретарь *Л. Фотиева.*

Москва, Кремль, 5-го августа 1921 г.

Принятый Президиумом ЕГСНХ.

ДОГОВОР.

1921 года дня. Гор. Екатеринбург.

Мы, нижеподписавшиеся Отдел Аренды Екатеринбургского Губернского Совета Народного Хозяйства, действующий на основании, утвержденного Президиумом Губсовнархоза положения о нем, с одной стороны и

. именуемый-ая в дальнейшем „арендатор“, в лице действующего-их

. с другой, заключили между собой настоящий договор в нижеследующем:

1) Отдел Аренды Екатеринбургского Губсовнархоза, на основании декрета Совнаркома от 5-го июля 1921 года, сдает, а

принимает в арендное пользование находящийся-уюся

со всем принадлежащим ^{заводу} _{фабрике} и необходимым для его-ее нормального существования заводским земельным участком—двором, оборудованием, инвентарем, движимым и недвижимым имуществом, подробно перечисленным в особых описях, каковые должны быть составлены при фактической передаче ^{завода} _{фабрики} арендатору, и за подписями их обеими сторонами, приложены к настоящему договору,

сроком на месяц лет, с 1921 года
по 192 года.

2) Фактическая передача $\frac{\text{завода}}{\text{фабрики}}$ со всеми принадлежностями арендатору производится в со дня вступления настоящего договора в силу; срок по особому передаточному акту, с точным указанием в последнем состоянии предприятия и всех принадлежностей к моменту фактической передачи.

Примечание: При установлении состояния предприятия, производящимся во время его передачи, в отношении его производственных возможностей, а равно и наличия сырья, топлива и вспомогательных материалов— обеим сторонам предоставляется право—или внести в договор соответствующие коррективы, или аннулировать его.

3) На арендуемом предприятии обязуется стремиться к возможно полному использованию его производственной мощности, к увеличению производительности на нем и, во всяком случае, выработать фабрикатов в количестве не менее

4) Арендатор принимает на себя обязательство, пустить арендуемый-ую $\frac{\text{завод}}{\text{фабрику}}$ в ход в со дня фактической передачи ему, срок.

5) Арендуемое предприятие арендатор обязуется вести на самостоятельно заготовленном сырье, топливе и вспомогательных материалах. Что же касается сырья, топлива и вспомогательных материалов, находящихся на предприятии к моменту фактической передачи его арендатору, то таковые, будучи забронированы за Губсовнархозом вывозятся последним на его склады. Если же по транспортным или иным причинам вывезти сырье, топливо и вспомогательные материалы не представится возможным, то таковые, впредь до устранения этих причин, остаются на $\frac{\text{фабрике}}{\text{заводе}}$ на ответственном хранении арендатора.

Примечание Г: Снабжение арендатора сырьем, топливом и вспомогательными материалами из запасов их, находящихся на предприятии к моменту передачи его, в некоторых исключительных случаях допускается (напр. при работе арендатора для нужд государства), при чем в таковых случаях арендатор снабжается им до

установленным нормам и в количестве, не превышающем потребного для исполнения принятого им и обусловленного договором (параграф 3) производственного обязательства на один год. Все сырье, топливо и вспомогательные материалы оплачиваются в таких случаях арендатором продуктами производства фабрики завода по ценам и в сроки установленные взаимным соглашением его с Отделом Аренды Е. Г. С. Н. Х.

Примечание II: В том случае, если того количества сырья, топлива и вспомогательных материалов, каковые находятся на фабрике заводе и будут переданы арендатору, по каким-либо причинам окажется недостаточным, то, по использованию их, дальнейшее производство арендатор обязан продолжать, согласно условия, изложенного в § 5 настоящего договора.

6) Право эксплуатации фабрики завода (арендная плата) оплачивается арендатором процентным отчислением с готового продукта, выпускаемого фабрикой заводом, в размере % общей выработки или заготовкой их мукой, деньгами и т. п. по соглашению с Отделом Аренды.

Примечание: В счет арендной платы должно входить отчисление на амортизацию здания и оборудования.

7) Сдача фабрикатов во исполнение § 6-го настоящего договора производится арендатором через каждые месяц или согласно установленных сроков с момента начала функционирования завода-фабрики, при чем перевозка фабрикатов производится арендатором в места по указанию Отдела Аренды Е. Г. С. Н. Х. за счет последнего.

8) Арендатор принимает на себя обязательство привести здания предприятия и его оборудование в такое состояние, чтобы на нем возможно было вести производство в размерах, обусловленных договором.

9) В течение всего срока аренды, арендатор обязуется производить несомнимый текущий ремонт с таким расчетом, чтобы по окончании срока аренды сдать предприятие Отделу Аренды Е. Г. С. Н. Х. в состоянии полной исправности.

10) В случае необходимости производства на ^{фабрике} _{заводе} капитального ремонта, последний производится арендатором за свой счет по плану, утвержденному Отделом Аренды Г. С. Н. Х. и с письменного на то его разрешения, при чем этот последний в зависимости от степени и стоимости произведенного ремонта обязуется пропорционально к последнему понизить арендную плату. Все же сооружения, оборудование и усовершенствования, построенные и произведенные арендатором за свой счет в продолжении срока аренды, переходят по истечении этого срока к Отделу Аренды Г. С. Н. Х. безвозмездно.

11) Присоединение к основному производству предприятия нового производства или какое либо иное существенное изменение основного производства может быть произведено арендатором только с разрешения Отдела Аренды Г. С. Н. Х., с соответственным изменением тех пунктов договора, которые определяют размер поступающего в пользу государства вознаграждения за аренду.

12) Все, самостоятельно заготовленное арендатором в течение срока аренды, сырье, топливо и вспомогательные материалы, а также и другие разного рода материальные средства, по истечении срока аренды остаются за Отделом Аренды Г. С. Н. Х., при условии оплаты арендатору, действительной их стоимости, на основании представленных документов, при чем действительная их стоимость ни в коем случае не должна превышать рыночной их стоимости.

13) В течение срока аренды арендатор обязан сохранять переданное ему по описям имущество от порчи, расхищения и проч. и несет полную ответственность за целостность и сохранность такового.

14. Арендатор принимает на себя обязательство самостоятельно организовать необходимый для производства административно-технический аппарат и рабочую силу, снабжать таковые продовольствием и прозодеждой, а также принять к неуклонному исполнению, все могущие быть изданными для ненационализированных предприятий, декреты и постановления, как о найме и увольнении, о заработной плате, так и о снабжении продовольствием и предметами широкого потребления и др.

15. В обеспечение исправности своей по договору арендатор вкладывает в предприятие основной капитал в размере рублей, при чем капитал этот, вне-

сенный арендатором на текущий счет государственного банка и является гарантией его кредито-способности.

Примечание: В исключительных случаях преимущественно по отношению к коллективам, артелям, кооперативам и даже отдельным, известным Губсовнархозу лицам, настоящее положение может быть изменено, как в смысле необязательности внесения определенного, гарантирующего фонда, так даже и некоторой помощи со стороны Губсовнархоза по отношению к арендатору.

16. В случае невозможности для арендатора исполнения § 15 го настоящего договора с него в обеспечение исправности по договору в продолжении первого года аренды удерживается в дополнение к процентному отчислению, предусмотренному § 6-м, и одновременно с последним % продукции, с возвращением этого удержания арендатору, при исправности последнего, в продолжение последнего года аренды путем соответственного понижения отчисления за арендное пользование.

17) Арендатор при наличии требования со стороны Отдела Аренды Г. С. Н. Х. обязуется % вырабатываемого им на арендуемом предприятии продукта, сдавать Губсовнархозу по ценам, устанавливаемым взаимным соглашением его с этим последним; — вся же остальная, остающаяся от исполнения настоящего параграфа и параграфа 6-го свободной, продукция является ответственностью арендатора и таковой он в праве распоряжаться по своему усмотрению.

18) В случае приглашения арендатором с особого на то разрешения Г. С. Н. Х. компаньонов, ответственность за неисполнение договора становится солидарной, т. е. все отвечают друг за друга в полном размере, а не каждый в своей доле.

19) С момента передачи ^{фабрики} _{завода} арендатор вступает в полное ^{его} _{им} владение, назначает администрацию, устанавливает правила внутреннего распорядка, а равно и имеет право распоряжения изделиями арендуемого предприятия и продажей их, закупает необходимые для производства основные и вспомогательные материалы и транспортирует их.

20) Все материальные ресурсы, заготовленное продовольствие, сырье, топливо, инструменты и проч., а также помещения, занимаемые предприятием, в течение срока договора находятся в исключительном распоряжении арендатора и не подлежат ни ре-

квизиции, ни конфискации, иначе как по постановлению судебных органов.

21) Кодекс законов о труде, а также и все законы и предписания санитарного, противопожарного, технического и проч. надзора обязательны для арендатора.

22) Все декреты и законные распоряжения по социальному обеспечению трудящихся, также обязательны для арендатора, каковой и обязуется принимать все предупредительные против несчастных случаев меры, неся за таковые личную и имущественную ответственность по закону.

23) Все налоги, сборы и повинности по производству и предприятию оплачиваются арендатором.

24) Арендатор обязуется вести надлежащую по предприятию отчетность и установленные книги, а также представлять в Отдел Аренды ГСНХ в установленные сроки сведения о движении материалов, топлива, готовых продуктов и проч.

25) Арендатор принимает на себя обязательство страховать от огня, стих. бедствий и т. п. за свой счет и от имени Губсовнархоза вверенное ему и принесенное им имущество в полной сумме по оценке страховых учреждений. В случае уничтожения имущества пожаром, страховое вознаграждение поступает в распоряжение Отдела Аренды Губсовнархоза, каковой либо озабочивается полным восстановлением сгоревшего, с соответственным продлением срока аренды, либо, при досрочном прекращении аренды, возмещает арендатору из суммы страхового вознаграждения соответствующую долю, пропорционально понесенным им и еще неиспользованным затратам на ремонт, дополнительное оборудование, перестройку и проч.

26) За все убытки, каковые впрямь до застрахованья всего вверенного арендатору и принесенного им имущества соответствующем страховом институте могут произойти на арендуемом предприятии, отвечает арендатор, но сколько он не докажет на суде, что пожар возник не по его вине, и что им своевременно были приняты и строго соблюдались в отношении завода и его имущества все необходимые и законом установленные противопожарные мероприятия.

27) Отделу Аренды ГСНХ предоставляется право общего контроля, как за правильностью эксплуатации арендуемого предприятия, так и за правильностью ведения арендатором отчетности.

28) Ко дню прекращения договорных отношений арендатор обязан сдать Отделу Аренды ГСНХ все принятое, согласно описи, имущество и все вновь возведенное им в рабочей исправности и возместить ему весь ущерб, причиненный имуществу утерей его частей, порчей или ломкой за все время пользования фабрикой, за исключением изменений в составе имущества, происшедших от естественного изнашивания.

29) В случае нарушения арендатором § 30 настоящего договора, как несдачей в срок всего или существенных частей принятого в аренду имущества, так и отказом в возмещение в срок причиненного им ущерба арендатор обязуется за каждый просроченный месяц уплатить Отделу Аренды ГСНХ сверх арендной платы — пени в размере $\frac{1}{12}$ части годовой арендной платы.

Примечание 1. В случае отсутствия у арендатора запасов соответствующих фабрикатов или изделий, он обязуется покрыть эту пеню суммой рыночной цены, в момент фактического взыскания с него пени.

Примечание 2. При исчислении пени просрочка в 5 дней не считается, более же пяти дней считается за полный месяц.

30) В случае досрочного отказа без достаточных оснований от аренды, арендатор отвечает перед Отделом Аренды ГСНХ по суду.

3) Достаточными к досрочному расторжению договора основаниями считается: а) взаимное соглашение сторон, б) смерть единоличного арендатора, в) полное уничтожение предмета аренды или существенной части его, г) вступившее в законную силу постановление суда, д) неисполнение арендатором § 3 или 4 сего договора, е) систематически, вопреки необходимости и трехкратного предупреждения Отдела Аренды ГСНХ, уклонение от производства ремонта (§ 11) ж) двухкратное невнесение в срок арендной платы и з) неисполнение Отделом Аренды § 2 настоящего договора.

32) За всякое нарушение договора, связанное с причинением материального ущерба для государства, арендатор отвечает всем своим движимым и недвижимым имуществом и принадлежащими ему, сырьем, топливом и вспомогательными материалами, полуфабрикатами и готовыми изделиями, каковые и служат обеспечением возможных претензий со стороны государства.

Примечание: В случае судебных взысканий, в первую очередь преимущественно удовлетворяются из

всего имущества, претензии Отдела Аренды ГСНХ, как органа государственного, а за ним уже претензии прочих взыскателей.

33) В случае обнаружения расхищения государственного имущества, находящегося в предприятии, или других деяний уголовного характера, Губсовнархоз за своей ответственностью принимает меры к пресечению и возбуждает уголовное преследование в суде, доводя об этом до сведения арендатора, а также используя для покрытия расходов суммы, предусмотренные в §§ 15 и 16 сего договора.

34) Все споры по сему договору рассматриваются в судебных установлениях по месту нахождения Губсовнархоза.

35) Юридический адрес сторон: для Отдела Аренды — г. Екатеринбург Губсовнархоз, уг. Покровского и Златоустовской; для арендатора гор улица

дом № Все сношения, сделанные по указанным адресам, считаются врученными. Обо всякой перемене адреса арендатор обязан письменно уведомить Отдел Аренды Губсовнархоза.

36) При наличии исправности арендатора по отношению к соблюдению всех условий настоящего договора — за ним, при прочих равных условиях, остается преимущественное перед другими право на возобновление его.

Примечание: О своем желании или нежелании на продление срока аренды стороны извещают друг друга заблаговременно, ко дню прекращения договорных отношений.

37) Настоящий подписанный обеими сторонами договор рассматривается как предварительный, окончательным же он считается при приведении в исполнение § 2-го настоящего договора, однако не позднее, как через со дня подписания предварительного договора срок.

38) Все расходы по заключению настоящего договора оплачиваются арендатором.

39) Настоящий договор входит в силу с момента утверждения его Президиумом ГСНХ или Уралпромбюро и хранится — подлинный у Отдела Аренды ГСНХ, копия же у арендатора.

Начальник Отдела АРЕНДЫ

АРЕНДАТОР

