«Жигули» врезались в «Газель» со взрывчаткой. Есть жертвы

Страница 04

Новый Качканар

Честно обо всём

Редакция городской газеты «Новый Качканар»

16+ новыйкачканар.рф №15 (20) 16.04.2014 г.

Страницы 02-03

«Уралэкспресс» не справляется с перевозками

Пассажиры добираются до Валерияновска в немыслимых позах

Жители деревяшек обеспокоены, как не провалиться в подвал и не получить по голове

Страница 06

Дети звездили на сцене ДК шесть часов

Страница 05

Галина Домнина о вентиляции и очередях в детской поликлинике, молочной кухне и кулерах с водой

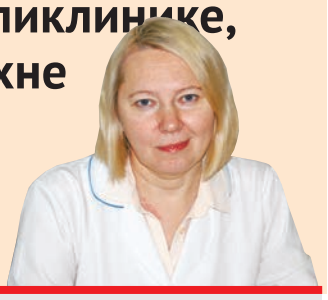

Страница 18

гороскоп 16

сканворд 16

служба знакомств 15

«Уралэкспресс» не справляется с перевозками

Юлия Ларионова

Пассажиры добираются до Валериановска в немыслимых позах

Пару недель назад «Уралэкспресс» заменил старый неудобный «ПАЗик» на новый комфортабельный «Форд». И хотя руководство «Уралэкспресса» объяснило, что они поменяли худшее на лучшее, доброе дело обернулось неудобством для пассажиров. Многие валериановцы просто не могут уехать из поселка в Качканар или обратно, или едут стоя.

А проблема вся в том, что в «Пазике» для сидячих и стоящих пассажиров мест гораздо больше, чем в «Форде». По техническим характеристикам «Пазик» вмещает в себя 36 человек, а в действительности и 45 человек в него входило легко. «Форд» же предусматривает перевозку всего 19 сидячих пассажиров и 6 стоящих. Проходы в «Форде» гораздо уже, да и площадок, как в автобусе, нет. И наши граждане, хоть и впихивающиеся в маршрутку как кильки в банку, все равно в час-пик остаются на остановке.

На прошлой неделе мы специально провели эксперимент, пытаясь уехать из Валериановска в Качканар утром. В итоге мы остались на остановке вместе с еще тремя валериановцами. Вместе с ними мы как сайгаки поскакали на говковский автобус. Нервов, времени и сил было потрачено много. Хорошо, что я никуда не опаздывала, поэтому бежала с оставшимися за бортом по своей воле. Школьники опаздывали на уроки, а женщина – на прием к врачу. Зато проехали бесплатно. Хотя можно было, конечно, вызвать такси. В этот же день днем, «Форд» рейсом на 14.30, один из самых популярных, потому что в поселок возвращаются школьники и студенты, тоже был переполнен. Самое интересное, что билеты продавали и в кассе, и на улице. По моим подсчетам, в маршрутку набилось около 30 человек, с билетами и проездными были не все. С остальных контролер брала деньги прямо у дверей «Форда», и брала наличными. В яркий сиреневый кошелечек ссыпались деньги внеплановых пассажиров. Молодой человек лет 14, опоздавший буквально на минуту, в автобус пущен не был. Да и стоять ему было уже негде, места в маршрутке осталось ровно столько, чтоб закрылись двери.

Контролер посоветовала уехать мальчику на исовском автобусе. Этот автобус отходил через 15 минут после

валериановского. Но парень следующего рейса ждать не стал, а побежал на площадь перед автовокзалом, чтобы поймать попутку. Я помчалась за ним. На Крылова уже голосовал еще один школьник. Мальчишки поделились опытом: как правило, рассказали они, добраться на попутке до Валериановска можно бесплатно. Веснушчатый паренек признался, что до поселка из Качканара он всегда ездит автостопом. Скорее всего, предприимчивый школьник просто экономит деньги на проезд. Но мальчишки рассказали, что многие сейчас не могут с утра уехать в Качканар, а некоторые даже и не ждут маршрутку, а добираются на попутках или на рабочем автобусе.

***

В администрации проводят проверки жалоб граждан. Несколько раз специалисты отдела городского хозяйства выезжали на Валериановск сами – факт того, что качканарцы остаются на остановках, не подтвердился. Но валериановцы все еще идут в мэрию с жалобами. Недавно пожаловался на пригородную маршрутку депутат от Валериановска Юрий Подобедов. Он рассказал, что в этот же день, когда мы проводили эксперимент, в автобус рейсом на 17.50 вместился 31 человек.

Начальник отдела городского хозяйства Радик Гимадиев пояснил, что в договоре на перевозки, подписанном с перевозчиком еще в 2009 году, не оговаривается количество мест, а только санитарные и технические требования к транспорту:

– Расторгать договор с ИП Вагнером у нас пока особых оснований нет. Но если будут жалобы, придется добавлять рейсы или менять перевозчика, потому что этот не справляется. Скорее всего, пригородный маршрут мы добавим к конкурсу на городские перевозки.

Есть проблемы с перевозками «Уралэкспресса» не только на Валериановск, жалуются читатели и на несоблюдение графика перевозок на Ис. Как говорят исовчане, автобусы дышат на ладан, задние двери замотаны проволочкой, а сиденья шатаются. Жители Иса, работающие в Качканаре, становятся заложниками вечно опаздывающих водителей, да и рейсов, говорят, им недостаточно. А уж про междугородние рейсы и говорить не приходится, настолько часто ломаются и попадают в аварии автобусы «Уралэкспресс».

Как пояснили в администрации, автобусы ИП Вагнера не всегда выходят и на городские рейсы.

– Проблемы есть с маршрутом №2 (эти маршрутки ходят до железнодорожного вокзала), после 19.00 маршрутки ИП Вагнера не выходят на рейс вообще, хотя второй перевозчик график движения не нарушает, – уточнил начальник ОГХ **Радик Гимадиев.**

– Но так поступают и некоторые перевозчики, обслуживающие маршрут №1– «Автовокзал – КРЗ». Так скажем, кто-то сливки срезал, и не катается вечером.

В администрации пообещали в скором времени решить эту проблему с помощью ГЛОНАСС.

– Нам уже представили демонстрационную версию программы, которая позволяет мне в режиме реального времени из своего кабинета следить, где находится тот или иной перевозчик. Жителям осталось потерпеть около полутора месяцев. И ситуация резко улучшится.

А вот междугородние перевозки отслеживает уже Минтранс, и аварии, которые случаются с автобусами «Уралэкспресс» на трассе, анализирует область.

Сегодня, по словам чиновников, большинство маршрутов перепродано третьим лицам. И те предприниматели, кто заключал в свое время договор на перевозки, по факту не знают, что творится с их маршрутками. А Сергей Вагнер, предприниматель, осуществляющий перевозки на территории Качканарского городского округа от ООО «Уралэкспресс», по-прежнему не появляется в администрации, хотя его вызывали уже неоднократно. Не пришел он и на последнюю комиссию по городскому хозяйству, когда депутаты знакомились с жалобами валериановцев, хотя Вагнера приглашали.

***

Жалобами жителей заинтересовались и гаишники. В понедельник днем на «ключе» наряд ДПС остановил переполненный автобус «Форд» с 27 пассажирами на борту. Сотрудники ГИБДД не стали высаживать пассажиров посреди дороги, а сопроводили маршрутку до конечной остановки, где водитель и гаишники стали спорить, можно ли перевозить в «Форде» стоящих пассажиров, и если да, то сколько. Водитель признавал, что сидячих мест в маршрутке всего 19, а стоячих – еще 6. Но пассажиров в салоне было 27. Водитель и сотрудники ГИБДД примерялись, сколько могло бы войти в салон пассажиров и так, и эдак, мерили поручни и расстояние между сиденьями.

– Сюда могут трое войти, и сюда еще трое, – убеждал сотрудников ГИБДД водитель.

– На сиденье тоже можно втроем сидеть, в обнимку, но это же не значит, что это правильно, – парировали гаишники.

Но как бы ни спорил водитель «Форда», пункт 22.8 ПДД гласил, что запрещается перевозить людей сверх количества, предусмотренного технической характеристикой транспортного средства.

В итоге водитель согласился с нарушением, но все-таки признал, что пассажиров ему жаль.

– Мы сегодня продали через кассу 12 билетов, все остальные – бабушки и дети, ехали по проездным билетам. Как мы их не посадим, если у них уже есть билет? – вопрошал взволнованный водитель.

Гаишники могли только посоветовать добавить рейсы или поставить на маршрут до Валериановска большой автобус. Но перевозить пассажиров сверх нормы – запрещено. К тому же по Правилам в автобусах все пассажиры должны быть пристегнуты. К чему пристегивать стоящих людей, ни водитель, ни гаишники, придумать не могли. И водитель был наказан на 500 рублей.

Есть ли в Качканаре сегодня альтернатива «Уралэкспрессу»? Без сомнения, есть. Готов ли кто-то из местных перевозчиков взять дополнительно к городским рейсам еще и Валериановск? Конечно.

Есть ли в Качканаре сегодня альтернатива «Уралэкспрессу»? Без сомнения, есть. Готов ли кто-то из местных перевозчиков взять дополнительно к городским рейсам еще и Валериановск? Конечно. Как нам рассказали, в городе есть перевозчики, у которых есть автобусы и они стоят без дела. Предприниматели надеются только на конкурс. А это значит, что ниша городских, пригородных и междугородних перевозок на сегодня заполнена.

А жители ждут ответственного перевозчика, с которого в случае чего можно будет и спросить по всей строгости.

Юлия Ларионова

Геннадий Трушников

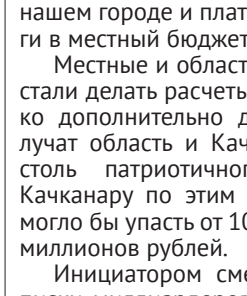

Лишних монет от прописки миллиардеров в нашем городе вряд ли прибавится

ЕВРАЗ подкинул Качканару пустышку

Благая весть облетела Качканар: два совладельца ЕВРАЗа, два долларовых миллиардера – председатель совета директоров Александр Абрамов и президент компании Александр Фролов решили, пусть и формально, стать жителями Качканара. То есть, грубо говоря, прописаться в нашем городе и платить налоги в местный бюджет.

Местные и областные СМИ стали делать расчеты – сколько дополнительно денег получат область и Качканар от столь патриотичного шага. Качканару по этим расчетам могло бы упасть от 100 до 150 миллионов рублей.

Инициатором смены прописки миллиардеров называют губернатора Свердловской области Евгения Куйвашева. «Предварительные переговоры состоялись. Это разговор о социальной ответственности бизнеса перед территориями, где расположены предприятия, — рассказал «URA.Ru» чиновник, пожелавший сохранить инкогнито. — Обсуждение особо актуально сейчас, когда президент говорит о необходимости концентрации всех ресурсов внутри страны. Польза для Качканара будет колоссальная».

Вот об этой пользе и хотелось бы поговорить. Поскольку предполагаемая польза при ближайшем рассмотрении уже не кажется столь очевидной. По налоговому Кодексу РФ всякое физическое лицо, а мы рассматриваем А.Абрамова и А.Фролова в качестве физических лиц, выплачивают в бюджеты 13 процентов с доходов (зарплата, продажа активов и т.д.) и 9 процентов с полученных дивидендов. Зарплату, по сообщениям некоторых СМИ, они в ЕВРАЗе не получают. Акциями своими вроде тоже не торгуют. Остаются дивиденды. Вот с ними и попробуем разобраться.

Налог с дивидендов, согласно налоговому Кодексу, выплачивает в бюджеты организация, которая эти дивиденды начисляет. Компания «ЕвразГруп С. А.», как известно, зарегистрирована в Люксембурге. Владеют ей через кипрскую LanebrookLtd Роман Абрамович, Александр Абрамов и Александр Фролов. То есть, непосредственно нашим будущим согорожанам дивиденды выплачивает именно кипрская компания, которая и перечисляет в бюджет острова налог с начисленных сумм в размере 5 процентов.

Далее. Между Россией и Кипром заключено соглашение об избежании двойного налогообложения. Согласно опять же налоговому Кодексу РФ, налогоплательщик обязан заплатить на территории России разницу между ставками налога на Кипре и в нашей стране. То есть, если я правильно все понимаю, у нас господа Абрамов и Фролов заплатят всего 4 процента с полученных дивидендов. Если, конечно, они сделают следующий шаг и встанут на учет в нашей налоговой инспекции.

По разным источникам, доходы от дивидендов у будущих качканарцев суммарно составляет от 100 до 150 миллионов долларов в год. Даже если возьмем верхнюю цифру, общий налог с дохода наших олигархов составит около 200 миллионов рублей. В Качканаре оставляют 27 процентов от общей суммы НДФЛ. То есть, порядка 55-60 миллионов рублей. Это в лучшем случае, при условии, что все предприятия ЕВРАЗа будут работать с хорошей прибылью, если надвигающийся кризис не коснется нашего металлургического холдинга, активы которого разбросаны по всему миру, в том числе и в самом логове будущего вероятного противника – в США.

Что-то мне подсказывает, что бюджет Качканара вряд ли много поимеет от того, что у кого-то из качканарцев появятся в соседях столь именитые люди, которые ежегодно входят в золотую сотню российского Forbs. Во-первых, чистая прибыль ЕВРАЗа, с которой начисляются дивиденды, в условиях кризиса будет падать, и скорее всего, достаточно сильно. Во-вторых, после того, как Качканар из доноров перешел в разряд дотационных территорий, бюджет города фактически формируется областью. А это значит, что Екатеринбург оставляет Качканару столько НДФЛ, сколько считает нужным – только чтобы город совсем не умер.

Так что совсем неважно, где пропишутся наши миллиардеры – в Качканаре ли, в Салде ли, или в Нижнем Тагиле – это совершенно ничего не меняет в нашем городском кошельке. Лишних монет там вряд ли появится. Зато останется в сердцах горожан радость от удачного пиар хода идеологов ЕВРАЗа, еще раз продемонстрировавших высокую социальную ответственность перед жителями нашего города.

Русских — лучший депутат, а наша дума — не самая открытая

В областном конкурсе среди представительных органов муниципальных образований приняли участие 29 городских округов, 4 муниципальных района, 3 городских и 8 сельских поселений, 54 думы, 50 депутатов и 25 муниципальных служащих.

Качканарский председатель думы Геннадий Русских стал лучшим депутатом муниципального образования с численностью населения свыше 20 тысяч человек.

В номинации «Лучший муниципальный служащий, обеспечивающий исполнение полномочий представительного органа» победителем была признана главный специалист думы Татьяна Селезнева.

А вот в номинации «Гласность и открытость» пока лидирует дума Серовского городского округа. Несмотря на то, что качканарские депутаты рассчитывали на победу в этой номинации, так как «у нас даже рабочие группы открыты», победить им не удалось. Да и вряд ли качканарская дума займет призовое место в следующем году, потому что на последнем заседании комиссии по законности прокуратура, в нарушение устава города, предложила пускать горожан на думу по заявкам.

Председатель, и помощник депутата

Председатель качканарской Молодежной думы Тимофей Сайфутдинов в скором времени станет помощником депутата городской думы от КПРФ Габбаса Даутова. Со слов Тимофея, в данное время идет процесс оформления документов. Исполнять свои обязанности он начнет, скорее всего, не раньше мая.

Елена Строганова

Освятили веточки вербы

13 апреля горожане отметили один из главных православных праздников — Вход Господень в Иерусалим или Вербное воскресенье. Качканарцы пришли в новый храм с веточками вербы. Это растение символизирует пальмовые ветви, которыми жители Иерусалима устилали путь Иисусу, когда он въезжал в город после сотворения чуда — воскрешения Лазаря. Праздничное богослужение в храме возглавили отец Геннадий и отец Максим. Священнослужители поздравили жителей города с праздником и освятили веточки вербы.

После Вербного воскресенья начнется самое строгое время Великого поста — Страстная седмица, предшествующая Пасхе, которую в этом году верующие отмечают 20 апреля.

19 апреля, в 8.30, в новом храме состоится первое освящение приношений, в 23.00 Пасхальное Богослужение. В воскресенье, 20 апреля, с 3.00 пройдет освящение куличей, яиц и прочих приношений.

Чиновники отчитались о доходах и расходах

Чтобы погасить долги, администрации пришлось взять два кредита, один из них в коммерческом банке

В 307 кабинете городской администрации, где на прошлой неделе прошли публичные слушания по исполнению бюджета 2013 года, было немноголюдно, основную часть присутствующих составляли работники администрации, их было шесть, затем по численности шли средства массовой информации, после два депутата и главный специалист думы, от населения не пришел никто.

О доходах и расходах за прошлый год отчитался начальник финуправления **Евгений Савельев**, всем собравшимся он доложил, на что были потрачены 869 миллионов 970 тысяч рублей из городской казны.

Как рассказали в думе, перед депутатами Евгений Валерьевич отчитается позже, какого числа это будет, народные избранники еще не решили.

Елена Строганова

Евгений Савельев отчитывался о бюджете в основном перед работниками администрации

«Газель» со взрывчаткой попала в ДТП

9 апреля утром на 37-м километре автодороги «Горнозаводск – граница Свердловской области» «пятнашка» врезалась в «Газель». Один человек погиб, трое ранены.

Как рассказали в ГИБДД, автомобиль «ВАЗ-21150» двигался в сторону Качканара. По предварительной информации, водитель выехал на полосу встречного движения, где и врезался в «Газель».

В результате ДТП погиб 53-летний пассажир легковушки. Два других человека, находившихся в этой машине, а также 41-летний водитель «Газели» получили травмы. Все пострадавшие были госпитализированы.

Жертв в этой аварии могло быть намного больше, поскольку «Газель» принадлежит предприятию «АВТ-Урал сервис», которое ведет взрывные работы на различных предприятиях региона. Из достоверного источника нам стало известно, что в этот день работники «АВТ-Урал сервис» ехали на взрывные работы, поэтому в салоне «Газели» везли взрывчатку.

Корреспонденты ждут ваших звонков: Юлия Ларионова — **2-55-39**, **8-922-138-49-61**, Юлия Гофлер — **2-55-38**, Анна Лебедева — **2-55-39,** Лариса Плесникова — **2-55-38.**

Елена Строганова

На сцене — коллектив Дома детского творчества

Дети звездили на сцене ДК шесть часов

В субботу на сцене дворца культуры прошел гала-концерт фестиваля «Качканарские звездочки». Почти 6 часов юные артисты показывали, на что они способны. В 12 дня начиналось выступление артистов из детских садов, в 3 часа дня выступали ученики общеобразовательных и профильных школ.

Талантливых детей поздравлял глава города Сергей Набоких и начальник Управления образованием Марина Мальцева. Детям, получившим гран-при и 1 места, дарили игрушки, всем остальным — шоколадки, а педагогам вручали грамоты.

Как рассказала директор ДДТ **Алена Лобанова**, на фестивале было более 800 награждаемых, и, к сожалению, призовой фонд не позволил подарить игрушки всем без исключения участникам.

ЕВРАЗ в убытке

ЕВРАЗ отчитался о своих финансовых результатах за 2013 год. Чистый убыток компании, согласно предварительным аудированным данным, в минувшем году вырос на 34,6% по сравнению с данными 2012 года, и составил 572 миллиона долларов США.

Консолидированная выручка сократилась на 2,1% — до 14,411 миллиардов долларов.

Капитальные затраты ЕВРАЗа в 2013 году были сокращены на 28,5% — до 902 миллионов долларов. Причина — пересмотр инвестиционных планов.

Чистый долг компании составил 6,534 миллиардов долларов США (выше на 2,5%), включая дополнительные 400 миллионов долларов чистого долга, полученного в результате консолидации «Распадской».

— 2013 год стал еще одним непростым годом для металлургической и горнодобывающей промышленности, учитывая циклический спад на мировых рынках, которому подвержены все компании сектора, включая ЕВРАЗ, — прокомментировал в СМИ итоги работы президент ЕВРАЗа **Александр Фролов**.

Несмотря на убытки, руководство приняло решение выплатить дивиденды в знак уверенности в финансовом положении компании.

Школьники будут играть в КВН

Газета «Новый Качканар» учредила специальный приз

19 апреля, в 15.00, в актовом зале школы №2 состоится V фестиваль КВН Качканарского городского округа на тему «Новое поколение выбирает социальные сети».

Фестиваль организован Молодежной думой, информационным спонсором выступит газета «Новый Качканар».

10 тысяч за торговлю техническим спиртом

7 апреля городской суд назначил 46-летнему качканарцу штраф в 10 тысяч рублей за сбыт спиртосодержащей жидкости на основе этилового спирта.

Как сообщили в прокуратуре, в июне прошлого года мужчина приобрел 800 миллилитров спиртосодержащей жидкости для продажи. В середине июля сотрудники полиции провели проверочную закупку и купили у мужчины 300 миллилитров спирта. Оставшуюся часть жидкости качканарец выдал полицейским добровольно.

Изъятый спирт был отправлен на экспертизу, заключение эксперта подтвердило, что жидкость предназначена для технических целей. Подсудимый признал свою вину, суд приговорил его к штрафу.

Наркотики в тубдиспансере

13 апреля в туберкулезном отделении сотрудники полиции обнаружили полиэтиленовый пакет с веществом темно-коричневого цвета, предположительно, наркотиком. Пакет принадлежал пациенту тубдиспансера, 33-летнему неработающему качканарцу. Полицейские отправили вещество на исследование, по результатам которого будет приниматься решение о возбуждении уголовного дела.

Качканарка отбилась от серийного грабителя

26 марта возле банкомата в ТЦ «Экспресс» мужчина пытался ограбить 47-летнюю женщину. Как рассказали в отделе полиции, грабитель следил за жертвой издалека, а когда качканарка сняла деньги, вырвал их и пытался скрыться, но не тут-то было. Женщина стала активно сопротивляться и кричать, и отобрала деньги. Мужчина убежал.

Женщина сообщила о грабеже в полицию только спустя две недели, когда преступник уже сидел. Как оказалось, это был 25-летний качканарец, неоднократно судимый за грабежи. Нашлась и видеозапись, на которой четко видно, как мужчина грабил очередную жертву. Сейчас осужденного ждет еще одно уголовное дело и еще один суд.

Угнали «Хафей» у знакомой

10 апреля, в 4.30, от дома №33 по Свердлова был угнан автомобиль. Как выяснили полицейские, китайский «Хафей» принадлежал 26-летней качканарке, а машину угнали ее знакомые.

Один из двоих 19-летних юношей попросил у хозяйки ключи, чтобы взять из ее машины кое-какие вещи. Однако вместо этого он со знакомым решил покататься. Результатом «катаний» стало возбуждение уголовного дела.

Гаишники поймали водителя-наркомана

9 апреля бдительные качканарцы сообщили в полицию, что по улицам разъезжает «четырнадцатая» с неадекватным водителем за рулем. У дома 12 на 5а микрорайоне гаишники задержали автомобиль «ВАЗ-2114», 28-летний водитель которого был явно в наркотическом опьянении. При нем обнаружили вещество желтого цвета массой около 2 грамм. Изъятое вещество оказалось синтетическим наркотиком группы JWH.

Как рассказал замначальника качканарской полиции, количества наркотика хватило для того, чтобы возбудить уголовное дело за незаконное хранение наркотиков в особо крупном размере.

Роспотребнадзор проверил «Красное&Белое»

На нарушениях попались три качканарских филиала

В трех магазинах сети «Красное и белое», в 4, 5а и 6а микрорайонах, товары не соответствовали условиям продажи и хранения. Основные претензии к нашим магазинам — жаркий климат. При проверке в торговых залах температура составляла 22°С, а при таких условиях срок годности продуктов значительно сокращается.

По информации Роспотребнадзора, в магазинах «Красное&Белое» стоит внимательно отнестись к покупке газировок, кваса и минеральной воды. Компания «Лабиринт-Екатеринбург», которой и принадлежит сеть розничных магазинов, установила своеобразный антирекорд. В общей сложности условиям хранения и продажи не соответствовали, помимо качканарских, еще 9 магазинов Екатеринбурга, Нижнего Тагила, Красноуфимска и еще пяти городов области. В список потенциально опасных товаров попали также кольца кальмара, колбаски и круассаны.

Решением Арбитражного суда области фирме-владельцу был назначен штраф в 100 тысяч рублей.

ПРОФЕССИОНАЛЬНОЕ БУРЕНИЕ СКВАЖИН ПОД ВОДУ

- **Кратчайшие сроки.** Выезд специалиста бесплатно.
- **Обсадные трубы:** пищевой полипропилен, металл Сертификаты на трубы.
- **Монтаж** водоподъемного оборудования.
- Индивидуальный подход.
- **Приемлемые цены.** Рассрочка. Гарантия.
- Форма оплаты любая.

реклама

8-912-23-34-179, 8-912-22-02-794.

Как избавиться от лишних кг?

Чтобы стать стройным, здоровым, успешным – можно обратиться в программу **доктора Яроша О.А.** (г.Томск). Врач психотерапевт, автор эффективной методики коррекции веса поможет избавиться от пищевой зависимости, достичь и закрепить желаемый результат.

Снижение веса 6-8 кг в месяц!

Занятия в г.Нижняя Тура – 28, 29 апреля и 1, 2 мая, с 19.00 до 24.00

реклама 18+

Запись в группу по тел.: (34342) 6-55-54, 8-909-00-242-18

ИМЕЮТСЯ ПРОТИВОПОКАЗАНИЯ, ПРОКОНСУЛЬТИРУЙТЕСЬ СО СПЕЦИАЛИСТОМ

Деревяшка: остаться бы в живых

Двухэтажная деревяшка по Строителей, 7, 1959 года постройки, располагается в дальнем районе Первомайки напротив церкви. За 55 лет в этом доме выросло несколько поколений. В ней и сегодня проживают не только пенсионеры, но и молодые семьи с детьми, которых в округе достаточно. Жильцы выполняют ремонт в квартирах в силу своих возможностей и доходов: вставляют новые окна и меняют коммуникации, но аварийное состояние дома так или иначе находит свое отражение в каждой квартире

Елена Строганова

Дождемся ли ремонта?

Подъезд как после бомбежки

В стороне от дома, ближе к церкви, лежит занесенное снегом бетонное крыльцо с разноцветными перилами. Однажды оно буквально отошло от родного дома, образовав неплохую щель. Новое деревянное крылечко взамен старому построили, но его строительство затянулось не на один месяц. За это время не обошлось без жертв – падения и переломы получали как дети, так и взрослые.

– Дворников мы не видим, если крыльцо замерзнет, то чистим сами, территорию вокруг дома чистит наш сосед, – говорят жильцы.

В самом подъезде до недавнего времени наблюдались подобные проблемы и с лестницей первого этажа. Как рассказывают жильцы, строили ее в день по дощечке с декабря по апрель, успевая при этом делать перерыв на время отпуска.

– Все, кто к нам раньше заходил в подъезд, говорили, что у нас как после бомбежки. В лестнице долгое время были щели, которые для человека не страшны. Но лично моя собака не раз проваливалась в щель лапами, – говорит одна из жительниц дома **Варвара**. – Соседке со второго этажа было тяжело подниматься без перил. Их сделали, но получилось криво и после новой жалобы ступеньки чинили вновь.

Дырявая крыша и ненадежный пол

Оказавшись в квартире Варвары, на кухне и в спальной комнате меня не покидало ощущение, будто я «на плаву»: полы в этих комнатах находятся под легким наклоном к наружным стенам. Девушка на них и не жалуется – наклона она уже не замечает.

У ее соседей полы и вовсе как морские волны: дощечки по очереди плавно продавливаются.

– Пол ходит ходуном, провалится доска – и все, – говорит соседка **Ирина**. – В 13 доме по Советской ребенок пошел в туалет и провалился с унитазом в подвал. Им тут же сделали ремонт в доме. Подобные полы и у нас.

При входе в туалет ее сын шутливо нас предупреждает, что потолок может упасть.

– Так и ходим, боимся в туалет зайти – вдруг продавит, – говорят жильцы.

Помимо полов внимание притягивают и потолки – разводы и частично отпавшая штукатурка напоминают о том, что когда-то здесь протекала вода. И топит, чаще всего, с чердака.

Как говорят жильцы, крыша у них сегодня словно решето. Вход на чердак всегда открыт, поэтому попасть в него не представляет никакого труда – даже через открытую дверцу хорошо видны неплохие щели старой кровли.

– Вот снег начнет таять и дождь пойдет, крыша вновь будет топить второй этаж, а второй – первый, – говорит Ирина. – Ремонт делать я не тороплюсь, так как топит постоянно. Так и живем, боясь, что упадет что-нибудь сверху или провалимся вниз.

Через дырявую крышу ночью можно наблюдать за звездами!

«Неделя добра» вместо долгожданного ремонта

Недавно деревяшку посетили ребята из социального центра – у них была «Неделя добра». Грязные исписанные стены старой деревяшки они обновили: освежили фон новой зеленой краской и украсили его яркими рисунками. Доброта их была бескорыстна и денег взамен они не просили. Казалось бы, мелочь, но жильцы были приятно удивлены.

– За всю жизнь дома единственный ремонт в подъезде был о30 лет назад. Мы ежемесячно оплачиваем строку «содержание и ремонт», а на деле не видим ничего, кроме ухудшений. Пришли ребята из приюта и за короткое время преобразили подъезд, да еще и бесплатно. Спасибо им огромное! – говорят жильцы.

На сайте фонда содействия реформированию ЖКХ дом по Строителей, 7 числится в списках аварийных домов. Дальнейшее его использование указано как «снос». Однако в черновой вариант региональной программы капитального ремонта дом был включен, несмотря на его аварийное состояние. Его ремонт предварительно был прописан на 2015-2017 годы: ремонт внутридомовых, инженерных систем, ремонт крыши, фасада, фундамента.

Пока принимается программа, возможно, что все-таки дом из нее исключат. Но будет ли лучше от этого жильцам? Ведь если дом аварийный, то его должны в скором времени снести, а жильцов расселить. В том, что расселение произойдет в ближайшие годы – слабо верится. Похоже, что жильцы проживут в этом доме еще не пять и не десять лет, продолжая рисковать своим здоровьем и здоровьем своих близких.

Анна Лебедева

Ксенон – в самоволку

У автомобилистов возникает много вопросов насчет установки ксеноновых фар. Старший инспектор ГИБДД Алексей Стахиев рассказал о ксеноне и ответил на самые часто задаваемые вопросы наших читателей:

— Что такое ксенон, и чем он отличается от обычных фар?

— Ксеноновые лампы обладают большей светоотдачей, отлично освещают дорогу при любых климатических условиях, более того, ксеноновые лампы обладают меньшим энергопотреблением, чем галогенные, и большим сроком службы.

Распространено ошибочное мнение, что ксеноновые лампы улучшают видимость дороги, то есть, чем больше света, тем лучше видно. Но свет от ксенона падает слишком близко к автомобилю, то есть реальная освещенность дороги ксеноновыми фарами значительно хуже. Но многие водители хотят, чтобы их автомобиль сверкал в темноте, и верят в то, что их лампочки самые лучшие.

— Почему нельзя самостоятельно устанавливать ксеноновые лампы?

— Простая замена галогенной лампы на ксеноновую ведет, прежде всего, к ослеплению встречных и попутных водителей, что, безусловно, является угрозой безопасности дорожного движения.

В техрегламенте «О безопасности колесных транспортных средств и прицепов к ним» четко определены понятия маркировок фар:

фара ближнего света — огонь, предназначенный для освещения дороги спереди транспортного средства таким образом, чтобы не ослеплять водителей встречных транспортных средств и других участников дорожного движения и не причинять им неудобства;

фара дальнего света — огонь, предназначенный для освещения дороги на большом расстоянии спереди транспортного средства;

фары типа DR, DC, DCR — фары с газоразрядными источниками света категории D дальнего DR-света и ближнего DC-света и 2-режимные (ближнего и дальнего) DCR-света с газоразрядными лампами;

фары типа HR, HC, HCR — фары с галогенными источниками дальнего HR-света и ближнего HC-света и 2-режимные (ближнего и дальнего) HCR-света с галогенными лампами;

фары типа R, C, CR — фары дальнего R-света и ближнего C-света и 2-режимные (ближнего и дальнего) CR-света с лампами накаливания;

фары типа B — фары противотуманные.

Газоразрядная лампа типа ксенон может быть установлена в блоках фар транспортного средства с маркировкой на стекле фары DR, DC, DCR. Установка же его на фары с маркировкой HR, HC, HCR является незаконной.

— Получается, что в противотуманные фары можно устанавливать ксенон?

— Противотуманные фары сами по себе являются дополнительным освещением, которое все-таки является фарой. И она обязана иметь маркировку. Если на стекле противотуманной фары имеется маркировка D, то установка ксенона вполне законна.

— Что грозит водителям автомобиля за самовольно установленный ксенон?

— Самовольная установка на передней части транспортного средства световых приборов с огнями красного цвета или световозвращающих приспособлений красного цвета, или световых приборов, цвет огней и режим работы которых не соответствуют требованиям ПДД предусматривает ответственность в виде лишения прав на срок от 6 до 12 месяцев с конфискацией приборов и изъятием государственных регистрационных знаков.

Хотелось бы напомнить, что сертифицированный ксенон имеет автокорректор, то есть свет фары при включении сначала светит в землю, а затем поднимается до необходимого уровня. Также ксенон должен быть оборудован омывателем фар.

Юлия Ларионова

Для каждого хама знак не повесишь

В последнее время автомобилисты стали ставить свои машины на обочине дороги между 9 и 10 микрорайонами, ведущей со Свердлова к Набережной.

Вечером и утром на этом участке проезжей части набирается до десятка машин. Пешеходам же теперь приходится выходить прямо на дорогу, чтобы обойти стоящие на тротуаре машины.

Однако, как нам пояснили в ГИБДД Качканара, в данном случае в отношении водителей не усматриваются признаки правонарушений, предусмотренные Правилами дорожного движения, потому что на данном участке отсутствуют какие-либо дорожные знаки, запрещающие стоянку ТС. Нет здесь и тротуара для пешеходов, так как данная обочина тротуаром не является.

В ГИБДД посоветовали также обратиться к главе города с вопросом, почему у домов не хватает парковочных мест.

Елена Строганова

Формально, ни один автомобилист Правила не нарушил, а за хамское отношение к пешеходам, к сожалению, у нас не штрафуют

А нам бы хотелось задать встречный вопрос ГИБДД: каким образом обочину можно преобразовать в тротуар? И кто должен этим заниматься? Чьи интересы в первую очередь должны защищать Правила дорожного движения – пешеходов или автомобилистов? Ведь если люди ходят по этому участку дороги, надо это учитывать, а не заставлять пешеходов рисковать своей жизнью только потому, что кому-то взбрело в голову оставлять свой автомобиль на пешеходной дорожке.

Вопрос-ответ

Каста неприкасаемых за тонированными стеклами

По городу продолжают разъезжать авто с тонированными передними и лобовыми стеклами. Неужели нельзя брать на патрулирование прибор для проверки светопропускаемости? Думаю, что еженедельные штрафы отвадят владельцев данных авто прятаться за темными стеклами. Или у нас в городе сложилась каста «неприкасаемых» или друзей ГИБДД? Закон един для всех.

С.Антонов

Отвечает старший госинспектор безопасности дорожного движения Алексей Стахиев:

— К сожалению, тонированных автомобилей в городе масса. Приборы для определения светопропускаемости стекол имеются в каждом патрульном автомобиле. Почти каждый день инспекторы ДПС нашего подразделения выявляют вышеуказанные правонарушения водителей транспортных средств. Кроме штрафа в размере 500 рублей, с транспортных средств снимаются государственные регистрационные знаки. В большей части случаев водитель снимает пленку на месте, в таком случае он может двигаться дальше.

Спорный перекресток у «Кедра»

Почему сотрудники ГИБДД закрывают глаза на выезд автомобилей на регулируемые перекрестки на запрещающий сигнал светофора? Очень часто водители умудряются от «Кедра» выехать налево по встречной, потому как полосы для движения прямо и на Гикалова заняты, и водители могут встать прямо на перекрестке и мешать пешеходам.

Я понимаю, что сегодня не видно стоп-линий, но если машина выехала за пешеходный переход на запрещающий сигнал светофора и находится непосредственно на перекрестке, то это ненормально.

Николай

Отвечает инспектор по пропаганде ГИБДД Людмила Пермякова:

— Сотрудников дорожно-патрульной службы упрекают за то, что они закрывают глаза на нарушения. В городе всегда работает один наряд ДПС и, конечно, он не может одновременно оформлять ДТП на одном конце города, и выявлять нарушения на другом.

Если вы стали свидетелем правонарушения, которое совершает водитель транспортного средства, и зафиксировали данное нарушение на видеорегистратор, то можете принести его нам в ГИБДД по адресу: г.Качканар, ул.Тургенева, д.1. Сотрудники ГАИ постараются по номеру автомашины установить владельца и привлечь его к ответственности.

Почему бы не перекрыть дороги с колеями

Если колеи в асфальтовом покрытии города не соответствуют нормам, то почему не закрывают проблемные участки?

Читатель

Отвечает госинспектор дорожного надзора Илья Полухин:

— Для закрытия проблемных участков дороги необходимы основания временного ограничения или прекращения движения транспортных средств на дорогах. По закону сделать это может в Качканаре только глава города.

Фотообвинение

Мясо второй свежести

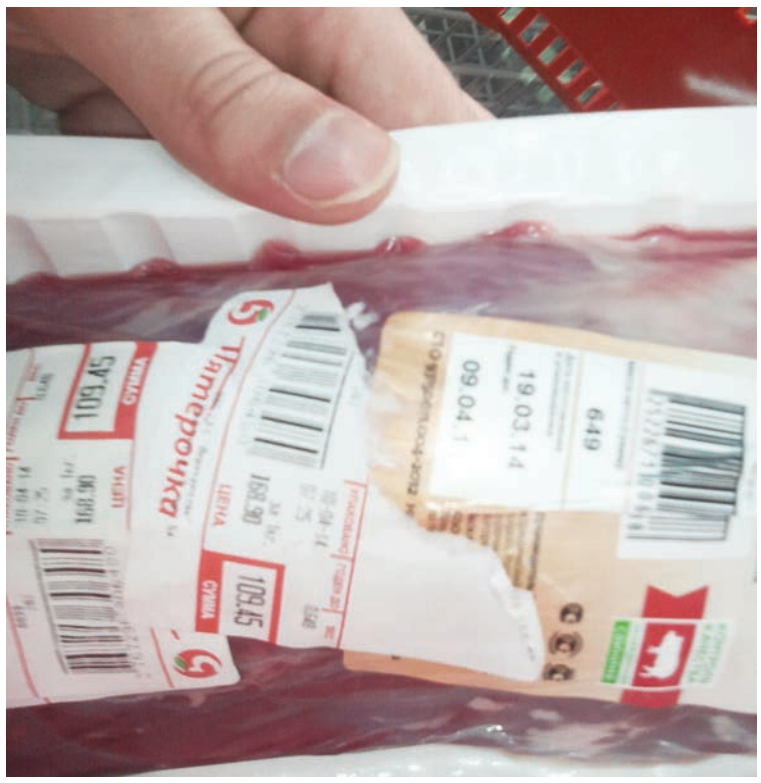

Ваша газета как-то писала, что в «Пятерочке» продается сыр с плесенью. Оказывается, в этом нет ничего удивительного. Вчера, 10 апреля, вечером, купили в «Пятерочке» мясную вырезку в вакуумной упаковке. Когда присмотрелись внимательно к этикетке, оказалось, что срок годности мяса — 9 апреля, а упаковано оно 10 апреля. Фото прилагаем.

Ваши постоянные читатели

Беременным поливитамины не нужны

Почему в женской консультации с 2014 года прекратили выписывать бесплатные рецепты беременным на поливитамины и йодомарин?

Алена

Отвечает главврач ЦГБ Лилия Ворончихина:

— Поливитамины в настоящее время исключены из алгоритма ведения беременных. Выписка йодомарина проводится с конца марта 2014 года.

Снесенные урны восстановят

Не раз замечала, что уборочная техника по Свердлова сносила мусорные баки во время расчистки снега. Этих баков итак очень мало в городе, а работники УГХ успевают сносить последние, будут ли предприняты меры?

Любовь

Отвечает начальник УГХ Эдуард Маслов:

— Расчистку дорог от снега ведет не УГХ, а ООО «Управление содержанием дорог и благоустройства» по договору подряда. Данная проблема существует ежегодно. После таяния снега урны ремонтируются. В 2014 году будут приобретены и установлены дополнительно 45 урн.

Стела не вернется. Замена ей — палатки

Раньше между детской поликлиникой и бывшим кинотеатром «Юность» стояла стела «Слава первостроителям». Когда ее убирали, обещали, что восстановят. Хотелось бы узнать о ее судьбе и произойдет ли ее восстановление? Или первостроители не заслуживают славы, почета и уважения?

О.Хабарова

Отвечает заместитель главы администрации городского округа по городскому хозяйству Владимир Зюзь:

— Стела «Слава первостроителям», расположенная на площади у бывшего кинотеатра «Юность» (ныне магазин «Кировский»), была демонтирована при строительстве детской поликлиники.

Уже в то время она утратила эстетический вид. Профлист, из которого была изготовлена стела, постоянно деформировали, восстанавливать было невозможно. Внешний вид поддерживали покраской профлиста и букв в ярко-красный цвет.

Безусловно, первостроители города заслуживают славы, почета и уважения. В их честь на фасаде детской поликлиники висит баннер с чествованием первостроителей, а в парке «Строитель» в память о первостроителях увековечены «палатки».

Дорожку чистят не для машин

Хотелось бы узнать, когда почистят пешеходную дорожку от детской больницы до дома №24 в 11 микрорайоне?

Анастасия И.

Отвечает начальник УГХ Эдуард Маслов:

— Эту пешеходную дорожку расчистили от снега 3 апреля. Неоднократно расчищенная за зимний период времени пешеходная дорожка вызывала жалобы жителей 11 микрорайона о том, что по ней начинали ездить машины. Мы не гарантируем, что по дорожке вновь не начнут ездить машины.

Цены растут — прожиточный минимум падает

Начало нового года неразрывно связано с ростом цен — на коммуналку, продукты питания, услуги. «Видели, как кушвинское молоко подорожало?» — сетуют качканарские потребители в магазинах. «Оплата за садик увеличилась на треть, да еще и льготы отменили...» — жалуются родители дошколят.

Казалось бы, мы уже привыкли к этой традиции «повышать цены с нового года». И следуя этим устоям, не сомневаемся, что должен расти и прожиточный минимум (ПМ). Однако на деле получается наоборот — цены увеличиваются, а размер минимума странным образом уменьшается.

К примеру, если в последнем квартале прошлого года средняя величина ПМ на душу населения в Свердловской области составляла 7681 руб., то в 1 квартале 2014 г. она резко уменьшилась до 7238 руб., во 2 квартале немного возросла до 7317 руб.

Прожиточный минимум для работающего населения — это стоимость потребительской корзины плюс обязательные платежи и сборы, а для пенсионеров и детей он равен стоимости только потребительской корзины.

Корзина включает в себя минимальный набор продуктов питания, непродовольственных товаров и услуг, необходимых для сохранения здоровья человека и обеспечения его жизнедеятельности. Ее состав пересматривается один раз в пять лет, в отличие от величины ПМ.

Начальник отдела назначения социальных пособий и компенсаций, гарантий и льгот **Юлия Прокурова** отмечает, что ПМ определяется ежеквартально на основании потребительской корзины и данных органа по статистике об уровне потребительских цен на продукты питания, непродовольственные товары и услуги и расходов по обязательным платежам и сборам. И похоже, те, кто занимается статистикой, посчитали, что цены на продукты стали ниже, и уменьшили ПМ.

— Утверждает величину прожиточного минимума Правительство Свердловской области на основании данных, разработанных министерством экономики региона, — говорит начальник. — Величина не является показателем доходов населения, а применяется в качестве расчетного критерия для определения права на получение мер государственной социальной помощи: выплату ежемесячного пособия на ребенка, оказание социальной помощи малоимущим семьям, малоимущим одиноко проживающим гражданам, предоставление субсидий на оплату жилого помещения и коммунальных услуг.

По данным Росстата, с начала этого года инфляция в России составила уже 2,3% против 1,9% в 2013 году. Основной причиной существенного роста цен в марте стало удорожание плодоовощной и молочной продукции, а также сахара.

Виной этого, сообщает ura.ru, является обесценивание рубля. Рост цен, по данным аналитиков, в перспективе ближайших месяцев «съест» рост социальных выплат и к инфляции может прибавиться как минимум еще полпроцента.

— И учителя, и пенсионеры, и врачи получат все причитающиеся деньги в рублях, но купить на них смогут значительно меньше. Девальвация больнее всего ударяет по тем людям, которые доллары и евро никогда в жизни не видели. К сожалению, порядка 55% товаров, которые продаются в России, — импорт. Мы еще увидим всплеск цен на ряд продуктов питания и лекарства, — пророчит на ura.ru финансовый аналитик **Константин Селянин**.

Получается, что величина ПМ, также как и социальные выплаты, остаются в стороне, наблюдая, как инфляция набирает свои обороты. Минимум отражает уровень жизни населения региона, и на его основе оказывается государственная социальная помощь малоимущим. И вместо того чтобы расти, ПМ становится меньше, занижая наш уровень жизни. А власти рассчитывают его по наименьшим расценкам, скорее всего, чтобы уменьшить расходы на меры государственной поддержки. И людей, получающих социальные выплаты, инфляция коснется больнее всего.

Анна Лебедева

Как сообщает РИА «Регионы России», цены на продукты питания в Свердловской области с нового года выросли на 5,4%. Стоимость их зависит от вида торговой точки. Но фактически повсеместно продолжили расти в цене яйца, крупы, молоко, молочные продукты и рыба.

«Российская газета» отмечает, что быстрее всего в марте дорожала плодоовощная продукция: бананы подорожали почти на 20%, белокочанная капуста — на 10,2%, картошка — почти на 10. Репчатый лук, свекла, морковь — остальные компоненты «борщевого набора» — на 5,4-8,5%. Также уверенно дорожает молочная группа. На 2,5-3,1% подорожали кисломолочные продукты, творог и сметана. На 1,8-2,4% выросли томатные консервы, мороженая рыба, рис и говяжья печень.

Самый строгий директор

Михаил Григорьевич Толочко, работая директором Качканарского ГОКа с 1969 по 1976 г.г., запомнился как добросовестный, порядочный, и в то же время из всех директоров самый строгий. Толочко сказал — тут же бежали выполнять его указания. Поэтому при его руководстве комбинат прочно встал в шеренгу передовых предприятий отрасли. При нем началось строительство фабрики окатышей, освоение новой техники — экскаваторов ЭКГ-8, бурстанков, автосамосвалов БелАЗ-640, улучшение условий труда, борьба за чистоту рабочего места. Как часто мы, управленцы, ходили на фабрику обогащения, убирали завалы, чистили конвейеры.

Много хорошего произошло за время его работы на посту директора комбината и депутата городского совета. Троллейбусное движение по городу — это его идея и его воплощение. У нас не было опыта проектирования этого движения, пришлось ездить в проектный институт на консультацию. Под руководством Толочко закупили троллейбусы, он сам контролировал проект, и все делалось с его помощью и поддержкой.

В этот период для детей открылся пионерский лагерь на Черном море, в городе Феодосии. К школе в Феодосии была пристроена столовая для питания и отдыха наших детей в летний период. Наши дети надолго запомнили эти поездки, отдых в пионерском лагере на Черном море.

Михаил Григорьевич всегда вникал в мелкие детали по благоустройству города. И мы были очень расстроены, когда его в 1976 году его направили директором на Северный ГОК в Украине.

Запомнились такие моменты о Толочко: после удачной командировки сам лично вызывал к себе, благодарил и всегда поощрял премией. А когда Михаил Григорьевич уезжал, он зашел в каждый кабинет, поблагодарил всех за работу и попрощался.

Вера Полякова,
бывший начальник строительного бюро проектно-конструкторского отдела ГОКа, сотрудники бюро: В.Постникова, Л.Зубкова, З.Исакова, Л.Богачева

А кто же построил комбинат?

Что-то в последнее время начали приписывать все заслуги по ГОКу бывшему директору М.Г.Толочко. Для чего-то понадобилось присвоить ему звание «Почетный гражданин города Качканара».

Складывается впечатление, что до него ничего не делалось. А кто же построил комбинат и пустил его в эксплуатацию? А между прочим, директор Е.А.Кандель за семь лет работы, еще до Толочко, провел со своей командой огромную черновую работу по строительству и пуску в эксплуатацию ГОКа.

Я нисколько не умаляю труд огромного коллектива строителей треста «Качканаррудстрой», они все заслуживают особых слов благодарности. Для всех качканарцев было понятно, что М.Г.Толочко был поставлен директором после того, как был снижен план. Почему-то никто об этом не говорит.

В этот период в министерстве черной металлургии было засилье украинцев и они сняли Е.А.Канделя, освободив кресло для Толочко. Всем стало ясно, что Михаил Григорьевич приехал на готовое, снимать сливки, получить Звезду героя. Этот директор вел себя высокомерно. Вот как в своих воспоминаниях охарактеризовал Толочко **Михаил Харитонович Вохмянин**, бригадир монтажников «Востокметаллургмонтажа» (руками монтажников этой организации смонтировано всё технологическое оборудование ГОКа):

«М.Г.Толочко был груб в обращении с низовыми руководителями как комбината, так и генподрядных и субподрядных организаций. На оперативных совещаниях он мог унизить и оскорбить любого присутствующего, кроме первого секретаря горкома Д.Гикалова. Многих хороших специалистов, организаторов производства, он довел до прединфарктного состояния, которым после его ухода требовалась медицинская реабилитация. Всеми уважаемый, высококультурный и образованный главный механик В.Шубик вынужден был покинуть Качканар, и вернулся после того, как Качканар покинул М.Г.Толочко».

Давайте не будем искажать и забывать нашу историю.

Анатолий Иванов

Банковский вклад: почему выгодно открыть именно сейчас?

О том, как с выгодой вложить средства в текущих экономических условиях и чем хорошо «фиксирование» процентной ставки, рассказывает зам. начальника ДО Кристалл Уральского банка реконструкции и развития Кадушкина Наталья Александровна.

— Как считаете, когда пора задумываться о том, чтобы вложить куда-нибудь деньги?

— Все просто – если у вас есть свободные деньги, пусть даже это будет небольшая сумма, то стоит задуматься о том, чтобы защитить их от инфляции и получить доход. В общем, распорядиться средствами с умом.

— Куда лучше вкладывать?

— Все варианты вложения средств можно оценить по двум критериям: какой потенциальный доход они предполагают, и сопряжены ли с этим какие-либо риски — то есть насколько защищены деньги. Что из этого важнее, зависит от ваших целей: если мы с вами говорим о доходе, который не сопряжен с риском и покрывает уровень инфляции, — самое время для выбора банковского вклада. Это наиболее спокойный вариант: вы можете заранее просчитать свой доход и точно знать, что получите его.

— Тем не менее, многие сегодня подумывают о том, чтобы инвестировать в ту же недвижимость и получить более весомый доход, чем бывает по вкладам.

— Конечно, данный вариант можно рассматривать, но при этом нужно понимать, что уровень риска выше. Например, если рассматривать долевое строительство, особенно на ранней стадии работ. Нужен серьезный анализ, чтобы определить надежного застройщика, и даже в этом случае бывает форс-мажор. Свежий пример из жизни: один из наших клиентов вложил серьезные деньги в строящееся жилье, которое должно было сдаваться еще в 2007 г. В итоге стройка встала, застройщик заканчивал ее за свои деньги, и только в 2014 году дольщики начинают заселяться в свои долгожданные квартиры. Вывод — риск управляемый в том случае, если вы его можете просчитать, если же нет — лучше рассматривать варианты, которые приносят гарантированный доход, например, банковские вклады.

— С учетом текущей социально-экономической конъюнктуры, насколько сейчас подходящее время для сбережений?

— Что бы ни случилось, банковский вклад — это гарант сохранности ваших накоплений. Это ваша личная подушка безопасности. Чтобы быть максимально уверенным, выбирайте тот банк, который давно работает и входит в общепризнанные рейтинги надежности. И помните, что вклады до 700 000 рублей в любом случае страхуются государством. Кстати, есть и еще одна причина, чтобы озаботиться оформлением вклада именно сейчас, а не через год.

— Что это за причина?

— Это возможность зафиксировать текущую процентную ставку. В чем смысл? Дело в том, что сейчас на рынке банковских вкладов установилось некое равновесие: ставки по вкладам максимально высоки для сегодняшней конъюнктуры. Не исключено, что в среднесрочной перспективе в течение 2014 года они пойдут вниз. В этом случае в выигрыше останутся те, кто заранее сделал вклад на длительный срок, успев «поймать» старую, более выгодную ставку.

— Как правильно выбрать вклад, подходящий для такого «фиксирования»?

— Во-первых, у него должна быть одна из самых выгодных по рынку процентных ставок. Сегодня это ставка на уровне 10% годовых. Во-вторых, должна быть возможность неограниченного пополнения вклада, в которой и заключается скрытое преимущество «фиксирования» ставки. Представьте: вы открыли вклад по выгодной ставке, прошло несколько месяцев, и вы все еще можете размещать ваши денежные средства под тот же высокий процент, которого уже больше не предлагает ни один банк.

— Подходит ли под эти условия какой-либо из вкладов УБРиР?

— Да, вклад УБРиР «Накопительный» соответствует каждому из них. Процентная ставка по нему — 10,25% годовых, а эффективная ставка и вовсе достигает 11,1% благодаря ежедневной капитализации процентов, то есть они каждый день прибавляются к общей сумме вклада и тоже начинают приносить доход.

«Накопительный» удобен как для того, чтобы выиграть на «фиксировании» ставки, так и для того чтобы скопить определенную сумму на какую-либо покупку — в полном соответствии с названием. У вас не будет искушения сразу все потратить, проценты можно снимать каждый день, а сам вклад остается неприкосновенным весь срок, при этом пополнять его можно без каких-либо ограничений по сумме или сроку.

— Почему стоит доверять свои деньги именно УБРиР?

— УБРиР эффективно работает уже 23 года и благополучно пережил все экономические волнения, через которые проходила страна в этот период, оставаясь для клиентов надежным партнером. Доверие людей подтверждают и цифры: количество вкладчиков УБРиР превышает 300 000, по объему вкладов физических лиц УБРиР занимает 23 место по России (данные «РБК. Рейтинг») и 1 место в Свердловской области (данные портала Banki.ru)

на правах рекламы

Уральский Банк
реконструкции и развития

Ждем вас в наших отделениях:
ул.Гикалова, 7; ул.Свердлова, 4.
С радостью ответим на вопросы по бесплатной горячей линии
8 800 1000 200.

Галина Домнина:

Желаний много, но всё упирается в деньги

В редакцию «Нового Качканара» поступает много вопросов о работе детской поликлиники. За ответами мы обратились к заместителю главного врача ЦГБ по детству и родовспоможению Галине Домниной.

— Галина Николаевна, нашумевший вопрос о проветривании второго этажа в новом здании детской поликлиники продолжает волновать многих качканарцев. Ожидаются ли какие-нибудь изменения в ближайшее время?

— Так спроектировано здание, для вентиляции на втором этаже установлены два мощных вентилятора. К сожалению, сегодня есть только такие возможности, что могли — сделали. В дальнейшем, может быть, будем предусматривать отдельную систему вентиляции, но для этого должны быть представлены новые регламенты.

— А расписание приемов врачей соответствует тому, чтобы пациентов на этаже было меньше?

— У нас соблюдена поточность в эпидемиологическом отношении: дети здоровые не должны соприкасаться с больными. Условно поликлиника поделена на блоки для здоровых детей и детей с заболеванием. Так, на первом этаже старого здания расположены кабинеты хирурга, невролога, процедурный кабинет; на втором этаже в этом же здании – окулист, психиатр, психолог, массажный кабинет и кабинет БЦЖ. Скученность на втором этаже нового здания образуется по причине того, что у нас недостаточно врачей и педиатры вынуждены принимать пациентов не с одного участка. Такого, конечно, не должно быть! Часы приемов составляем, зная, что врачам практически постоянно приходится совмещать участки. В полном составе врачей никогда не было: одни могут уехать на учебу, в отпуск, другие — уйти на больничный. Кадровые проблемы характерны для всей России. Заявки размещаем, но молодежь, получая медицинское образование, не идет работать по специальности. Работает много врачей предпенсионного и пенсионного возраста.

Скученность пациентов связана также с затяжной зимой, которая дает о себе знать в виде повышенного фона заболеваемости. Детки болеют и болеют. Летом пациентов будет не меньше — начнется сезон лагерей.

— Сколько педиатров работает в детской поликлинике и каких специалистов сегодня не хватает?

— У нас 9 участков, на которых трудятся 6 врачей и 1 фельдшер на должности педиатра. В сравнении с другими городами укомплектованность нашей поликлиники намного лучше и узкие специалисты имеются в необходимом количестве. Есть детский невролог, психиатр, хирург, ЛОР, окулист, гинеколог. Нам очень хорошо помогает взрослый эндокринолог Артур Глухов, который принимает участие в профилактических осмотрах детей. На базе взрослой поликлиники работает ортопед, который принимает и деток раз в неделю по субботам.

К сожалению, гораздо сложнее со специалистами и педиатрами в детских садах и школах, которых там нет, вместо них работают медицинские сестры и фельдшера. Также не хватает врача на дневном детском стационаре.

— Молочная кухня выдает продукцию в пятницу или субботу. Ко вторнику-среде у части продукции истекает срок годности. Нельзя ли привозить молочные продукты пораньше?

— Молочная продукция — это госзаказ Министерства здравоохранения области, правительство области занимается организацией питания. Рецепты на продукцию формируем не мы, а областная программа, в которую вводятся ФИО и дата рождения ребенка. Поэтому на одной неделе может быть три упаковки кефира, а на следующей семь. К тому же для детей до года установлены одни нормы, после года — другие.

Существует централизованный завоз на территории округа и выделен один день — четверг, когда огромный трейлер развозит продукцию по всей области. Почему не выдают в четверг, потому что время завоза бывает разное: с 7 часов утра до 8 часов вечера. Сотрудники раздаточного пункта вынуждены выходить на работу вне рабочего времени. Для удобства населения мы выделили два дня получения молочной продукции. Продукция, которую мы выдаем, — это лишь социальная поддержка жителей в плане питания, цель которой не накормить, а дополнить питание.

— Раньше на первом этаже поликлиники располагался аптечный пункт, в котором можно было приобрести сок или водичку для ребенка. Есть ли возможность установить кулер в поликлинике?

— Есть санитарные правила, в которых сказано про температурный режим, влажность, проветривания и так далее, но наличие кулеров эти правила не предусматривают. У нас много желаний, но все они упираются в денежные средства. Мы бюджетная организация, а расходование средств у нас целевое. Поскольку кулер не прописан в правилах, то это будет считаться нецелевым расходованием средств.

— Спонсоры могут помочь установить кулер?

— Если есть желающие – пожалуйста, но в таком случае его также необходимо будет обслуживать, например, приобретать емкости с водой. Для нас это будет вновь нецелевым расходованием. Я считаю, что вопрос легко может решиться, если на прием с ребенком взять небольшую пластмассовую бутылочку с водой.

— Будут ли улучшения в работе регистратуры: по утрам большие очереди и трудно вызвать врача по телефону?

— В регистратуре работают трое человек: двое с утра и один после обеда. К сожалению, бывает, что сотрудники отсутствуют по причине болезни, отпуска. В прошлом году уволились две сотрудницы пенсионного возраста, очень долго мы не могли найти замену, работал один человек. В помощь приходилось ставить медицинских работников. Работать в регистратуре очень тяжело психологически — родители детей могут и оскорбить, и накричать, поэтому многие сотрудники не выдерживают.

— Можно ли сменить педиатра и перейти на другой участок?

— По закону, смена возможна, но если врач, которого выбрал родитель, не будет возражать. Стоит иметь в виду, что вызовы на дом будут приходить по участку, к которому относится ваш адрес.

— Работает ли сегодня доврачебный кабинет?

— Сегодня он не работает. В этом кабинете сейчас размещен кабинет неотложной помощи, его функции другие — принимает вызовы, которые требуют неотложного осмотра медработником. К тому же, в этот кабинет можно обратиться с температурой, если прием по основному участку уже завершен. Справки в лагеря теперь оформляются у педиатра.

— Эффективно ли обследование детей по АСПОН?

— Программа разработана в начале 90-х годов Санкт-Петербургской медицинской педиатрической академией. Обследование (а это результаты анализов, осмотр врача, ЭКГ) позволяет выявить предрасположенность к заболеваниям по 27 медицинским направлениям. И процент выявления предрасположенности очень большой. Это неоценимая помощь при прохождении медосмотра.

— Очень сложно попасть на УЗИ и к неврологу, период ожидания растягивается на полтора-два месяца. Куда обращаться, если помощь нужна срочно, а попасть на прием невозможно?

— По поводу УЗИ: мы работаем по программе госгарантий, в которой указано, что услугу по плановому исследованию мы должны оказать в течение двух месяцев. Если помощь нужна экстренно, то ребенок поступает в стационар – УЗИ будет проведено немедленно.

Невролог с начала марта была на учебе, в ближайшее время начнет прием. Вся запись сегодня в электронном виде и почти всегда к концу приема появляется пустое место, так как, бывает, что пациенты не приходят на прием. Нужно просто поговорить по-человечески с врачом, я думаю, она не откажет.

— В детских садах в этом году не работают бассейны. С чем это связано?

— Медработники теперь закреплены в ЦГБ. Заведующие ДОУ сегодня вправе нанимать любое количество медсестер, врачей, инструкторов ЛФК и проводить любые оздоровительные процедуры. Почему не работают бассейны, будет лучше спросить у заведующих детских садов.

— Ведутся ли электронные медицинские карты?

— Родители, наверное, заметили появление компьютеров в кабинетах. Эта карта должна формироваться постепенно, а не с 1 января. Сегодня часть записей с текущего приема заносятся в электронном виде, к тому же еще не отменяли письменные записи. Ускорить процесс не получается, так как сказывается большая нагрузка на врача. Надеемся на понимание со стороны пациентов.

— Спасибо за интервью.

Анна Лебедева

Алишер и Ахмат с тренером Денисом Сапуновым

У самбистов очередной медальный дождь

В Екатеринбурге проходил открытый областной турнир по комплексным единоборствам среди силовых структур памяти Героя России Александра Багаева. В весе до 60 кг наш кандидат в мастера спорта **Ахмат Рахматов** провел три встречи, где одержал уверенные победы и стал чемпионом.

В городе Лысьва, Пермского края, проходил Всероссийский турнир по самбо среди юношей 1998-2000 г.р. «Юный самбист Прикамья». На этот турнир съехалось около 150 самбистов из Пермского края и Свердловской области. Качканарский спортсмен **Олег Кукушкин** завоевал серебро, а **Михаил Крючинин** и **Фердавс Наимов** взяли бронзу. Также в Нижнем Тагиле прошел Открытый турнир по комплексным единоборствам на кубок полномочного представителя президента РФ в УрФО среди силовых структур. В соревнованиях приняли участие около 80 спортсменов из Свердловской области, Ханты-Мансийского и Ямало-Ненецкого автономного округа.

Ксения Скорнякова стала обладательницей золотой награды, **Алишер Джумаев** стал серебряным призером этих соревнований, а **Ахмат Рахматов** поднялся на третью ступень пьедестала почета.

Все поездки были организованы за счет ЕВРАЗа.

В ГОКе выбрали лучших теннисистов

11 апреля завершились соревнования по настольному теннису среди трудящихся ЕВРАЗ КГОК. В итоге, в двух смешанных группах лидерами стали команды УГЖДТ и КИПиА. В третьей группе, участие в которой принимали исключительно женские команды, наилучшие результаты были у Управления контроля продукции.

По окончанию соревнований все призеры и победители были награждены подарочными сертификатами. Результаты игр вошли в зачет 51-ой Спартакиады ЕВРАЗ КГОК.

Прими участие в «Неделе добра»

Акция пройдет в Качканаре с 19 по 26 апреля. Вещи для малоимущих семей можно принести в социальный центр по адресу: улица Мира, 44. Это может быть детская, подростковая, взрослая одежда, обувь, игрушки и канцелярия.

Вещи, говорит заместитель директора центра социальной помощи семье и детям **Татьяна Воликова**, должны быть хорошими, не сильно старыми.

Также Татьяна Николаевна добавляет, что с 21 по 25 апреля горожане могут обратиться в соццентр за консультацией по социальным вопросам. Задать свой вопрос вы можете не только в соццентре, но и по телефону 2-35-70 или на сайте центра в разделе «детская приемная».

«Калейдоскоп» вновь блеснул талантами

Качканарский народный цирковой коллектив «Калейдоскоп» в конце марта принимал участие во Всероссийском отраслевом фестивале-конкурсе «Металлинка-2014». За успешное выступление юные цирковые артисты получили диплом лауреата 1 степени.

Конкурс проходит ежегодно с 1998 года и на этот раз его проводили в металлургической столице Урала – Магнитогорске. По традиции, в нем участвуют ребята до 10 лет, чьи родители работают на металлургических предприятиях. Мастерство детей оценивает высокопрофессиональное жюри, состоящее из заслуженных деятелей культуры, преподавателей музыкальных учреждений. Оценка ведется по 4 номинациям — хореография, вокал, оригинальный жанр, театр мод.

В конкурсе такого масштаба свои номера демонстрировали 11 регионов – это 22 города и 240 участников. «Калейдоскоп» представлял первичную профсоюзную организацию «Качканар-Ванадий». Помимо Качканара, от Свердловской области был также коллектив из Серова. Успешное выступление четырех воспитанниц «Калейдоскопа» под руководством Марии Голомидовой – это очередная награда в копилку достижений качканарского коллектива. Как рассказала Мария Александровна, стать лауреатом было нелегко.

«Горняк» стал бронзовым призером области

Закончился очередной ветеранский мини-футбольный сезон. В минувшее воскресенье спортсмены закончили его последним туром.

В екатеринбуржском Дворце спорта «Калининец» развернулись нешуточные баталии. В результате «Горняк-ЕВРАЗ» обыграл команды из Нижнего Тагила и Лесного.

Наша команда, рассказывает главный тренер «Горняка» **Александр Черных**, состоит в основном из работников комбината, многие играли за главную команду «Горняк».

Большой вклад в успех команды, по мнению тренера, внесли Радик Хасанов, Андрей Липин, Андрей Черняев, Николай Меньшиков, Олег Дудля, Андрей Меньшиков, Сергей Камаев, Олег Павликов и многие другие.

«Зеленыхе береты» впервые за 12 лет – в новой парадной форме

10 апреля студенты качканарского горнопромышленного колледжа, воспитанники клуба «Зеленые береты», посетили с экскурсией музей ФСБ и аэропорт Кольцово в Екатеринбурге.

В Пограничном управлении ФСБ России по Свердловской области юным пограничникам выдали парадную военную форму. Со слов руководителя **Владимира Яблокова**, за 12 лет существования клуба не камуфлированное обмундирование у ребят появилось впервые.

– Эта форма для нас долгожданная. В ближайшее время нам предстоит принять участие во всероссийских соревнованиях, выглядеть достойно на которых нам помог благотворительный фонд безопасности Свердловской области. До этого участвовать в подобных мероприятиях ребятам было не в чем, – рассказал Владимир Григорьевич.

Слет военно-патриотических клубов «Юные друзья пограничников России» пройдет с 18 по 23 апреля в г.Набережные Челны. Представлять клуб «Зеленые береты» будут 4 девочки и 4 мальчика.

Елена Строганова

Жаркие. Зимние. Наши

Константин Ярославцев

Окончание. Начало в №№9, 10, 11, 12, 13, 14

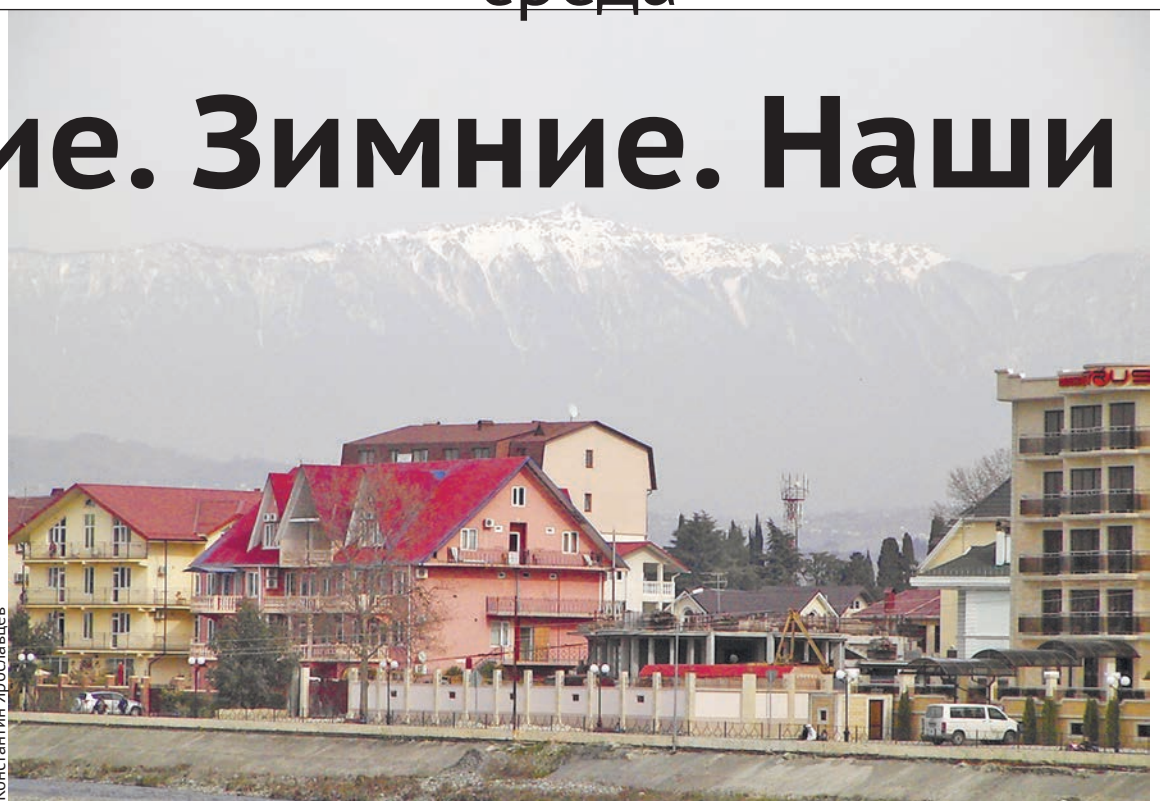

Константин Ярославцев

22 февраля. Предмужицкий день

Хоста. Тисо-самшитовая роща – часть Сочинского национального парка, а также Кавказского заповедника. Пеший подъём от остановки «Хоста-мост» составляет около 2 км по крутой дороге. Есть два маршрута на выбор – Большое и Малое кольца.

На Большом кольце. Особенность рощи – это то, что её история уносит на пару десятков миллионов лет назад, когда в этих местах был гигантский океан Тетис, который был вытеснен сушей, горными массивами, позже ставшими Кавказским хребтом. Флора рощи представлена, кроме тиса и самшита, такими видами, как клён, бук, граб, падуб и иглица понтийская. Все деревья и кустарники объяты мхом и плющом, что создаёт эффект присутствия в эпоху дочеловеческого появления. Тропинки в роще из разных по размеру камней, и порой очень трудно идти по ним даже в кроссовках.

Ещё одну опасность представляет вода, стекающая с гор, нога скользит, поэтому обязательно надо страховать себя, держась за оградительные цепи. Маршрут Большого кольца проходит вдоль реки Хоста, включает в себя посещение маленьких водопадов, балок и пещеры (вход в пещеру запрещён). Хронометраж у меня составил 2,5 часа с одной остановкой на перекус. Для любителей пеших прогулок это отличная возможность посетить реликтовый лес и устроить фотосессию на природе.

Отправил по почте три олимпийские открытки. Это будет официальным подтверждением, что я был в Сочи в период закрытия Олимпиады. Предмужицкий день заканчивался радостью от побед наших спортсменов и перемещения сборной России на первое место в медальном зачёте.

23 февраля. История творится сейчас

Это был День Мужика, день настоящего русского характера, день проявления воли в самый важный момент. Такого ещё никогда не было. Будет ли – неизвестно. Это день, когда наши лыжники и бобслеисты сделали красивую победу России на домашней олимпиаде реальной и потрясающей! Грандиозный успех лыжников, занявших весь подиум! Заслуженный лавровый венец тем, кто работал над этим годы. Это Наша Победа! Это Наши Игры!

Оглядываясь назад, вспоминаю, сколько же было нелесных отзывов о команде и вложенных средствах. Вот вам, на-те! Россия – чемпион! Россия может! Пусть не всё получилось, но это спорт, где не всё решает настрой и физическая форма. Это суперигра для лучших! Невероятный, приятный аккорд для российского спортивного движения! Кому как, а для меня это самый лучший подарок ко дню защитника Отечества. Мы взяли треть медалей на Олимпиаде.

Весь день был скомкан. Победа затмила всё. Билетов в Олимпийский парк уже не было за три дня. Закрытие Олимпиады отошло на второй план. Впрочем, ощущение праздника продлилось до вечера.

Утром следующего дня посмотрел повтор церемонии закрытия Олимпийских игр. Порадовался вновь и даже всплакнул. Поехал в центр Сочи, погулял на набережной. Развлекательные площадки разбирались, туристы докупали сувениры, очереди в магазины «Bosco» не становились меньше. Отгорели страсти Олимпийских игр. На улицах появились параолимпийцы. За столиком прибрежного кафе в уютном кресле за барабулькой с овощами, горячим чаем провожал солнце за горизонт, устланный перьевыми облаками. Играла живая музыка. Зимнее Чёрное море неустанно шумело, встречаясь с галькой.

Ночью 26 февраля такси в яркой иллюминации огней Сочи несло меня в аэропорт. Сегодня я перелистываю страницу этого путешествия, не убирая книгу далеко от сердца. Путешествие, ставшее исторически значимым не только для меня, но и для миллиардов людей по всему миру, включено в лучшие мгновения моей жизни.

Канадские 25 центов лежали в ячейке для сдачи автомата с напитками. Я взял их, покрутил в руке. Good bye, Америка. Лети, Европа. До встречи, Азия.

Это были ЖАРКИЕ, ЗИМНИЕ, НАШИ.

спонсор конкурса

реклама 16+

«Свадебный эксперт»
Первый Качканарский электронный журнал
«Все для Вашей свадьбы и праздников»
www.svadex-pert.ru.
Тел. 8-953-386-25-18

Узнай себя!

Если вы **узнали себя** на фотографии, сделанной нашим фотографом на городском конкурсе «Грани таланта», **приглашаем вас в редакцию за сладким призом**.

Наш адрес:
ул.Свердлова, 7в, 2 этаж
(пристрой к тресту, бывшее здание банка «Северная казна»)

реклама 18+

1947 УралТрансБанк
ОАО «Уралтрансбанк» Ген. лицензия ЦБ РФ №812

*Период проведения акции «Вагон подарков» с 01.04.2014 г. по 01.10.2014 г. Чтобы принять участие в акции необходимо оформить обращение или кредитный договор на потребительский кредит или кредитную карту на сумму не менее 100 000 рублей. Подробнее о правилах проведения акции, количестве призов, сроках, месте и порядке их получения на сайте www.utb.ru и в офисах банка. ОАО «Уралтрансбанк» Ген. Лицензия ЦБ РФ № 812.

8-800-1000-767 | www.utb.ru
ул. Свердлова, 11