чеTVерг

1 стр. На подписку - скидка!

Заходите на сайт www.tagilka.ru

реклама
Ваше здоровье в ваших руках!
ЦИТО
ЗАО "Центр Информационных Технологий Оздоровления" ПРЕДЛАГАЕТ:
Весь спектр профессиональной диагностики УЗИ* и лабораторные исследования (более 120 наименований).
НИЗКИЕ ЦЕНЫ
г. Нижний Тагил | ул. Сибирская, 71 | тел. (3435) 46-14-20, 35-73-00 | www.citont.ru
Возможны противопоказания. Необходима консультация специалиста.

ТАГИЛЬСКИЙ РАБОЧИЙ

№ 83 (23237) | Четверг, 12 мая 2011 года | Городская общественно-политическая газета. Победитель фестивалей СМИ "Вся Россия-2003", "Вся Россия-2004" | Выходит ежедневно, кроме воскресенья и понедельника | Основана в мае 1906 года. Цена свободная

День Победы: 66 лет спустя

* Глава города Валентина Исаева и начальник 9-го отряда ГПС Олег Полевщиков (справа) на вручении почетного знамени администрации города.

657 человек, живущих сегодня в Нижнем Тагиле и Горноуральском городском округе, воевали на фронтах Великой Отечественной войны, почти девять тысяч - ковали Победу в тылу. Из нашего города на войну ушло более 60 тысяч человек, вернулось меньше половины. В Нижний Тагил было эвакуировано более 40 предприятий, в том числе и оборонных, население города за два первых военных года выросло в три раза.

Минутой молчания и оружейным залпом почтили память погибших участники митинга, прошедшего 9 Мая на мемориале кладбища «Центральное».

Уже традиционный парад военной техники открыли ветераны Великой Отечественной Александр Васильевич Федин, Владимир Иванович Захаров и Леонид Федорович Мосунов, которые в открытом автомобиле провезли по Театральной площади копию флага Победы, водруженного над рейхстагом в мае 1945 года. А потом стройными рядами перед трибуной прошли бойцы отрядов ОМОНа и спецназа, полиции и кадетских классов городских школ. Тут же, перед строем, 9-му отряду Государственной противопожарной службы было вручено почетное знамя администрации города за укрепление противопожарной безопасности на территории Нижнего Тагила и Горноуральского городского округа.

В демонстрации трудящихся приняло участие более 45 тысяч человек. Торжественный митинг прошел также на площади Славы в Дзержинском районе.

Елена БЕССОНОВА.

* На торжественный митинг на мемориале кладбища «Центральное» ветераны приехали вместе с внуками.

Фото Сергея КАЗАНЦЕВА.

* В колоннах тагильчан.

Фото Николая АНТОНОВА.

* Доктор Рената Шимкорайт, генеральный консул ФРГ в Екатеринбурге, с переводчиком.

* Анна Ананьина.

13 дипломов
из рук консула - только к счастью

Анна Ананьина, ученица выпускного класса школы №32 с углубленным изучением немецкого языка, в числе 13 старшеклассников получила престижный диплом DSD, подтверждающий высокую лингвистическую подготовку. Обладатель подобного диплома может в будущем получить образование в Германии. Вручали диплом доктор Рената Шимкорайт, генеральный консул ФРГ в Екатеринбурге, и Валентина Исаева, глава Нижнего Тагила.

В течение полугодия на базе 32-й школы проходило углубленное изучение немецкого языка, которое проводила фрау Цвейн, педагог из Германии. В результате из 18 учащихся 13 выдержали экзамен на получение диплома. Пять человек получили свидетельство, что прослушали специальный курс. При успешной сдаче экзамена на будущий год они смогут получить и диплом. Аня Ананьина определилась с выбором будущей профессии. Она хочет быть лингвистом: закончить бакалавриат в вузе России, а магистратуру – в высшем учебном заведении Германии.

В зале коллегии администрации города, где вручали международные дипломы о высоком уровне владения немецким языком, звучали поздравления учащимся, их родителям и педагогам, благодарности генеральному консульству ФРГ и управлению Центра зарубежных школ ФРГ за возможность совершенствоваться в немецком языке. Официальные представители Германии выразили надежду, что нынешние выпускники лингвистической школы выберут профессии, связанные с немецким языком, поблагодарили главу Нижнего Тагила за поддержку изучения немецкого языка и немецкой культуры в уральском городе.

Перед официальной церемонией состоялся обстоятельный разговор между доктором Ренатой Шимкорайт и Валентиной Исаевой. Глава Нижнего Тагила рассказала об истории города и его предприятиях. Отметила, что немецкий язык изучают 2200 школьников и 800 из них – углубленно:

- Мы заинтересованы в развитии связей между нашими странами. Важно взаимопроникновение культур и дружба молодежи.

В завершение встречи генеральный консул ФРГ в Екатеринбурге высказала мнение, что школа №32 с углубленным изучением немецкого языка – одна из лучших школ в России. А директор школы Галина Масликова подтвердила, что планируемое пять лет назад превращение школы в еврогимназию фактически состоялось, подтверждением чему стало вручение престижных дипломов DSD во второй раз.

Римма СВАХИНА.

Клещи обосновались в Горбуново, на Монзино, и не только

Тагильчане начали активно прививаться против клещевого энцефалита. Крупные промышленные предприятия не жалеют средств на приобретение вакцины для своих работников.

С начала года на призыв делать прививки откликнулись 7 300 тагильчан (первая вакцинация). Из них четверть приобрела вакцину на собственные средства. Отметим, что на средства бюджета в этом году бесплатную иммунизацию проходят дети-первоклассники, не привившиеся ранее, и малыши в возрасте от 15 месяцев и до трех лет.

Подобная сознательность похвальна: Роспотребнадзор ожидает роста числа пострадавших от укусов клещей. Специалисты объясняют это увеличением количества грызунов, на которых паразитируют клещи.

Напомним, в прошлом году в Свердловской области от энцефалита погибли семь человек. С начала нынешнего сезона от укусов клещей пострадали уже 538 тагильчан, в том числе и 95 детей.

Наиболее опасными территориями, где отмечается самое большое число укусов кровососущих, являются Горбуново, Рогожино, Монзино, Солодов Лог, Пихтовые горы. Однако случаи укусов регистрируются и в черте города: в районе старой Гальянки, в городских парках и скверах.

Лишь 41 человек из укушенных имел полный курс вакцинации. В 95% случаев потребовалось экстренное введение иммуноглобулина. Незащищенными после укусов остались десять человек по причине позднего обращения за медицинской помощью.

Анжела ГОЛУБЧИКОВА.

Поспешите на почту!

С 12 по 25 мая Нижнетагильский почтамт проводит декаду подписчика. В эти дни во всех почтовых отделениях Нижнего Тагила и Пригорода скидка при подписке на «Тагильский рабочий» и «Горный край» 10% от общей стоимости. Спешите!

В стране и мире

Кого накажут за срыв госпрограммы вооружения?

Президент России Дмитрий Медведев требует наказать виновных за невыполнение госпрограммы вооружения и планов по размещению гособоронзаказа.

«Работа идет очень плохо и медленно, в то время как гособоронзаказ был утвержден еще в декабре 2010 года», - отметил глава государства. Д.Медведев напомнил, что в конце марта 2011 года на коллегии Минобороны он говорил о фактическом провале государственной программы вооружений. Как подчеркнул президент, недопустимой является ситуация, когда решения принимаются, в том числе и на самом высоком уровне, но впоследствии не выполняются. Президент потребовал от Министерства обороны до конца мая завершить размещение на предприятиях гособоронзаказа и представить авансы в соответствии с планами на 2011-й и 2012-2013 годы. Он также поручил правительству в кратчайшие сроки представить федеральную целевую программу развития оборонно-промышленного комплекса на 2011-2020 годы, добавив, что при этом нужно учитывать не только потребности армии, экспортные заказы, но и реальную готовность оборонно-промышленного комплекса к производству военной техники.

Отобрали венок у наших дипломатов

Президент Украины Виктор Янукович предложил генпрокурору Украины Виктору Пшонке сформировать рабочую группу, чтобы изучить события во Львове 9 мая 2011 года, сообщает агентство «Интерфакс».

9 мая у российских дипломатов по дороге на Холм Славы во Львове отобрали венок, который они намеревались возложить на военном кладбище, и уничтожили его. Кроме того, ветераны и представители общественных организаций подверглись нападениям местных националистов. МИД России выразил возмущение происшедшим.

КСТАТИ. Лидеру Организации украинских националистов (ОУН) Степану Бандере посмертно присвоено звание «Почетный гражданин Моршина». Ранее почетным гражданином (посмертно) Бандеру признали и некоторые другие города на Западной Украине: в частности, Львов, Ивано-Франковск и Тернополь. Степан Бандера руководил ОУН в 40-е годы. Организация выступала за образование независимого государства на территориях, населенных этническими украинцами. Ее боевое крыло - Украинская повстанческая армия - в годы второй мировой войны вело боевые действия как против немецких войск, так и против красноармейцев.

Памятник Гагарину устоял

Комиссия по монументальному искусству при Мосгордуме отказалась одобрить инициативу о переносе памятника Юрию Гагарину с площади Гагарина на Лубянку, сообщает «Интерфакс».

По мнению комиссии, которая состоит из деятелей искусств, никакой необходимости менять облик ни Лубянской площади, ни площади Гагарина нет. Инициатором обсуждения вопроса о переносе памятника Гагарину стал москвич Владимир Балакин. Он обратился к спикеру Мосгордумы Владимиру Платонову с идеей перенести монумент на место памятника Феликсу Дзержинскому, потому что такое решение, по его мнению, придаст Лубянской площади «своеобразный праздничный колорит». Памятник Гагарину был установлен на площади Гагарина в 1980 году. Место, куда москвич предлагал его перенести, до 1991 года занимал памятник начальнику ВЧК. Монумент работы скульптора Евгения Вучетича был демонтирован на фоне провалившегося августовского путча. С тех пор место, где был установлен памятник Дзержинскому, пустует.

Присяга признана незаконной

Верховный суд России признал недействительными ряд положений закона «О вступлении в должность президента Республики Татарстан», в том числе несколько фраз из клятвы главы региона, пишет «Коммерсантъ».

Суд не удовлетворило то, что президент клянется соблюдать Конституцию РФ и республики, тогда как о соблюдении федерального законодательства речи не идет. Недействительными признаны и следующие слова из клятвы: «торжественно клянусь обеспечивать государственный суверенитет Республики Татарстан». Как объясняется в решении суда, это изречение незаконно, поскольку Конституция РФ «не предполагает какого-либо иного государственного суверенитета, помимо суверенитета Российской Федерации». Кроме того, президент Татарстана, принося присягу, обязуется «верно служить народу Республики Татарстан», в то время как должен приносить присягу на верность всем россиянам. Клятву в редакции, которая была признана незаконной, приносил и бывший президент Татарстана Минтимер Шаймиев, и вступивший в должность в марте 2010 года Рустам Минниханов.

Римские каникулы

Тысячи итальянцев покинули вчера Вечный город - Рим - из-за предсказания о землетрясении, которое должно было произойти 11 мая 2011 года.

Паника разразилась в связи с тем, что сейсмолог Раффаэле Берданди, скончавшийся в 1979 году, якобы предсказал столице Италии ужасающее разрушительное землетрясение 11 мая 2011г., сообщает Би-би-си. Итальянские власти подчеркивают, что подобное стихийное бедствие невозможно предсказать. В свою очередь, в Фонде Берданди заявляют, что ученый не делал подобного предсказания: в его бумагах таких предсказаний не было обнаружено. По телевидению прошли специальные программы, призывающие людей к спокойствию. Однако заверения властей и ученых не остановили римлян. Ученый Р.Берданди прославился благодаря исключительно точным предсказаниям землетрясений. В 1923 году он якобы точно предсказал землетрясение, унесшее жизни 1000 человек, высчитав бедствие по движению планет. В 1927 году он даже удостоился рыцарского титула из рук Бенито Муссолини за свои заслуги. По данным итальянских СМИ, вчера около 18% римлян взяли отгул на работе. Около 20 тыс. школьников не намерены были идти в учебные заведения.

Алексей Воробьев прошел в финал

Российский участник Алексей Воробьев прошел в финал песенного конкурса «Евровидение-2011», первый полуфинальный тур которого состоялся 10 мая в немецком Дюссельдорфе.

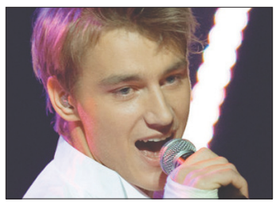

Воробьев представил песню «Get You» под седьмым номером. Из 19 участников первого полуфинала в финал также вышли исполнители из Сербии, Литвы, Греции, Азербайджана, Грузии, Швейцарии, Венгрии, Финляндии и Исландии. Победителей отборочного этапа определяли по смешанной системе. Голоса, поданные телезрителями в ходе голосования по телефону и с помощью сообщений, были сложены с голосами профессионального жюри. Второй отборочный тур пройдет сегодня. Финал «Евровидения-2011» намечен на 14 мая.

По сообщениям Лента.ру, РИА «Новости», Известия.ру подготовил Владимир МАРКЕВИЧ.

$ 27,63 руб. -23 коп.
€ 39,78 руб. -8 коп.
4 607174 170025 23237

Тагилэнерго возвращается к нормальной работе

* Павел Альбертович Юсим – новый директор МУП «Тагилэнерго».

Благодаря чему МУП «Тагилэнерго» смогло выйти из конкурсного управления? Какие проблемы должны решать энергетики, вернувшись к нормальной работе? Об этом рассказал директор МУП «Тагилэнерго» Павел Альбертович ЮСИМ, пришедший на смену конкурсному управляющему в конце апреля.

Новому руководителю 40 лет, образование получил в УГТУ-УПИ по специальностям «промышленная теплоэнергетика» и «экономика и управление предприятием». В сфере коммунальной теплоэнергетики работает 18 лет.

Заступая на должность, Павел Альбертович достаточно глубоко изучил ситуацию на предприятии, участвовал в выведении его из процедуры банкротства:

- Предприятие находилось в процедуре конкурсного производства с 2007 года. В этот период комитет кредиторов разрабатывал и согласовывал на всех уровнях мировое соглашение, которое позволило бы возобновить нормальную работу предприятия. 19 апреля 2011 года в Арбитражном суде мировое соглашение было утверждено. Во многом к такому итогу удалось прийти благодаря тому, что самый крупный кредитор – ОАО «НТМК» - согласился на трехлетнюю рассрочку долгов. Таким образом, предприятие МУП «Тагилэнерго» достойно вышло из процедуры банкротства и продолжило занимать лидирующее положение на рынке поставок тепловой энергии для нужд города. Напомню, что поставка производится в следующие районы Нижнего Тагила: Тагилстрой, Красный Камень, ГГМ, Выя, центр города, Сухоложский поселок, Верхняя и Нижняя Черемшанка, Евстюниха, Руш, поселки Сокол, Антоновский, Черноисточинск. За год потребителям поставляется более 3 млн. гигакалорий тепловой энергии и более 12 млн. кубометров воды, подготовленной для нужд горячего водоснабжения.

- Отопительный сезон близится к завершению, можете ли сказать, что он прошел без аварий?

- Сегодня можно подвести предварительные итоги отопительного сезона 2010/11. В диспетчерскую службу поступило 905 жалоб по качеству оказываемых услуг, тогда как в 2008-2009 годах насчитывалось более 1200 претензий. Налицо - снижение на 24,6%. В этот период не допущено ни одной аварии на магистральных сетях, случались локальные порывы квартальных сетей, которые устраняли через несколько часов. На протяжении последних трех лет энергетический комплекс МУП «Тагилэнерго» работает стабильно. Предприятие, находясь в непростых финансовых условиях конкурсного производства, сумело в 2010 году не только своевременно провести капитальные и текущие ремонты на собственном энергокомплексе, но и осуществить планы по техническому перевооружению и реконструкции оборудования.

- Эта работа наверняка оценивалась при заключении мирового соглашения. Какие именно объекты были реконструированы, внедрялись ли в производство энергосберегающие технологии?

- В 2010 году была закончена реконструкция насосно-смесительной станции №5 (р-н Смычки), были переведены на газ и запущены в работу котельные Нижней Черемшанки и Черноисточинска, ранее работавшие на угле. На границах балансовой принадлежности между Тагилэнерго и ОАО «НТМК» установлены приборы учета тепловой энергии по шести направлениям, еще два прибора устанавливаются в настоящее время. На трех насосно-смесительных станциях установлены частотные преобразователи, готовы проекты еще для четырех. Преобразователи позволяют значительно экономить электроэнергию и плавно регулировать расход воды, увеличивая тем самым срок службы насосов.

Все это свидетельствует о том, что предприятие очень серьезно работает над программой по энергосбережению и в межотопительный сезон 2011 года обязательно продолжит работу в этом направлении.

В сфере коммунальной теплоэнергетики сегодня ситуация такова, что только использование потенциала энергосбережения даст ощутимые результаты экономии энергоресурсов и возможность обеспечивать качественное теплоснабжение без наращивания существующих мощностей. Безусловно, Тагилэнерго будет и далее участвовать в программах по модернизации. Особое внимание мы должны будем уделять установке приборов учета и внедрению систем регулирования. Только полный учет тепловой энергии позволит снять разногласия, которые сегодня существуют у нас с потребителями по поводу объемов и качества поставляемых услуг.

- Заключение мирового соглашения влечет за собой определенные ужесточения финансовой дисциплины, не так ли? Значит ли это, что мириться с должниками предприятие больше не сможет?

- Руководство предприятия давно очертило для себя круг проблем, и мы осознаем, что первая и самая главная – это проблема неплатежей. Заключенное мировое соглашение обязывает предприятие соблюдать очень жесткий регламент платежей в адрес кредиторов и поставщиков энергоресурсов (природный газ, вода, тепловая энергия, электроэнергия). Необходимо понимать, что МУП «Тагилэнерго» - это среднее звено в цепочке между энергопоставщиками и потребителями. Неплатежи потребителей, в том числе и населения, привели к тому, что текущий долг предприятия за поставленные энергоресурсы растет. Сегодня долги населения составляют уже 644 млн. рублей. Тем не менее, жители города ежедневно требуют предоставлять им качественные услуги по отоплению и горячему водоснабжению, требуют своевременного начала очередного отопительного сезона, не вникая в проблему своих долговых обязательств.

Проблема неплатежей усугубляется второй серьезной проблемой – отсутствием общедомовых приборов учета на отопление и горячее водоснабжение. В городе приборами учета оснащены около 30% от общего количества домов. Установка теплосчетчиков на всех домах позволит вести учет фактического потребления тепловой энергии, что будет стимулом к экономии ресурсов и разрешит все спорные вопросы.

На страницах «Тагильского рабочего» специалисты МУП «Тагилэнерго» неоднократно публиковали сведения о долгах управляющих компаний, понимая, что это прямые долги жителей нашего города. И надо отметить, что некоторые компании и многие жители отреагировали на информацию адекватно и начали погашать задолженности. Для тех, кто не желает платить за уже полученные услуги, существуют принудительные меры взыскания, и нам придется их применять, привлекая арбитражный суд, прокуратуру и службу судебных приставов. Надеюсь, что жители города и руководители организаций начнут наконец-то со всей ответственностью относиться к оплате счетов. Поймут, насколько важна финансовая дисциплина всех звеньев цепочки поставщик – потребитель. Это основа и для нормальной работы МУП «Тагилэнерго», и для коммунального благополучия жителей Нижнего Тагила.

**ул. Черных, 16.
Тел.: 24-08-38,
24-63-38.**

На обслуживании МУП «Тагилэнерго» находится 32 котельных, 306 км тепловых сетей, 52 насосные станции. Задачи предприятия определены в уставе: теплоснабжение жилищного фонда, предприятий и организаций города, эксплуатация, строительство и ремонт объектов теплоэнергетического комплекса. Численность коллектива предприятия – более 1150 человек.

РЕКЛАМА. Лицензия №ЭВ-54-000664, выданная управлением Ростехнадзора по СО 22.05.2006 г.

к отчетно-выборной конференции партии «Единая Россия»

Старшее поколение — жизнь продолжается

В реализации областной программы важны системный подход и социальное партнерство.

Ольга Ниловна Савельева убеждена, что пожилым человек становится лишь тогда, когда начинает стареть душой. Ей и сегодня 35, просто умноженное на два... Своим примером она доказывает, что зрелый возраст – это не забытое прошлое, а активное настоящее и оптимистичное будущее.

Фото из архива общественной организации.

* Идет занятие спортивной группы «Здоровье».

Так называемых общественных нагрузок у Ольги Ниловны великое множество. И все по доброй воле и от потребности души, это и питает ее энергией, придает сил, постоянно сохраняет в душе молодое восприятие жизни. До последнего времени основным своим делом она считала руководство городским координационным советом ветеранов торговли, общественного питания и службы быта - ее детищем, созданным 10 лет назад. Тогда в совете вместе с Савельевой работали трое, сегодня – уже около двух тысяч пенсионеров-активистов.

Организовать субботник, взять шефство над одинокими людьми, разбить к Дню города оригинальные клумбы, устроить для ветеранов поездку по святым местам Урала – за все Савельева и ее «девчата» берутся с энтузиазмом, присущим не каждому студенту. У них такая тактика – достигать большого результата малыми делами.

Совет ветеранов торговли – проект устоявшийся, и Ольга Ниловна уже задумала новый, к которому, по ее признанию, шла всю свою жизнь: возглавила Нижнетагильский общественный комитет «Дети, опаленные войной».

- Эта организация – дань памяти тем, у кого Великая Отечественная война разом оборвала детство, лишила юности. Я сама одна из них, - говорит Ольга Ниловна. - Сегодня нас, детей войны, почему-то делят по статусу – на тех, чьи отцы погибли на фронте, и тех, у кого – нет. А ведь голод, холод, болезни, труд с шестилетнего возраста пришлось вынести всем нам без исключения. Я добиваюсь, чтобы к детям войны в законодательстве применялся равный подход. Много приходится по этому поводу спорить с различными руководителями, ездить в Екатеринбург в областные структуры.

- Большие надежды на новую областную программу «Старшее поколение», - продолжает О.Н.Савельева. - С этим проектом у наших городских общественных организаций много общих целей, к примеру: помочь пожилому человеку психологически, чтобы он продолжал жить насыщенной жизнью.

Сегодня, по данным статистики, третья часть жителей Нижнего Тагила, всего около 130 тысяч человек, - пожилые люди, около 35 тысяч имеют звание «Ветеран труда», свыше 6 тысяч - «Труженик тыла». В целом по Свердловской области каждый пятый гражданин - пенсионер или находится в предпенсионном возрасте. Ожидается, окончательные итоги последней переписи населения увеличат численность этой категории на 4-4,5 процента.

Для того, чтобы поддержать пожилых людей и в то же время дать тем, кто еще бодр духом, возможность внести свой вклад в развитие Среднего Урала, губернатор Свердловской области Александр Мишарин еще осенью 2010 года поручил разработать программу «Старшее поколение».

«Если мы говорим о пенсионерах, старшем поколении, работу по их поддержке надо проводить системно. Все больше напрашивается создание специальной программы под условным названием «Старшее поколение», которая бы могла систематизировать все инициативы», – указал тогда Мишарин.

Базовая проблема здесь - так называемая социальная изолированность, когда с возрастом человек теряет связь с общественными процессами. Как отметил губернатор, людей пожилого возраста необходимо активнее вовлекать в экономическую и общественную жизнь: «Мы должны улучшать возможность получения услуг людьми старшего поколения, а с другой стороны – все больше и больше вовлекать их в общественную жизнь и экономику, учитывая их большой жизненный опыт».

Депутаты-единороссы сразу же включились в разработку необходимого документа, и весной 2011 года региональная комплексная программа «Старшее поколение» была принята. В ней предусмотрены не только мероприятия по улучшению уровня жизни свердловских пенсионеров, совершенствованию медицинской и социальной помощи, но и меры, которые позволят решить проблему дефицита общения. Так, например, количество клубов по интересам для пожилых людей увеличится до 558.

- Конечно, в нашем возрасте главное - общение, - говорят соратницы и коллеги Ольги Ниловны. - Старшее поколение - очень активное! А жизненный опыт! Разве нам нечего передать молодежи? Посмотрите, среди наших активистов нет и никогда не было алкоголиков, наркоманов.

Кстати, начиная с 2009 года в Нижнем Тагиле уже реализуется муниципальная целевая программа с тем же названием, что и новый губернаторский проект: «Старшее поколение». В ней учтены наиболее важные проблемы, бытовые и социальные, которые неизбежно возникают в жизни пожилых людей, но которые невозможно разрешить из-за их низких доходов.

В настоящее время многое делается для обновления медицинского оборудования в лечебных заведениях, улучшения доступности и качества обслуживания. Эти вопросы в первую очередь волнуют старшее поколение.

- Мы стараемся поддерживать физическую форму, - рассказывает Ольга Ниловна. – Под руководством одной из наших общественниц Галины Ивановны Клеповой, которой, замечу, уже 78 лет, действует спортивная группа «Здоровье». Ее подопечные с легкостью садятся на шпагат, делают «ласточку» и пробегают трусцой несколько километров в любую погоду!

Не новость: чтобы вовремя попасть на прием к участковому врачу, нередко приходится отстоять солидную очередь в регистратуру поликлиники. Пожилым это сложно. Чтобы не тратить время и силы, самые «продвинутые» из подопечных Ольги Савельевой начинают осваивать компьютерную грамотность.

Так у общественниц появилась новая цель: покорить интернет-пространство. «Там, говорят, можно найти всю информацию и по коммунальным платежам, и по медицинской помощи». А потому с нетерпением ждут, когда же в Свердловской области откроются курсы компьютерной грамотности для пожилых людей.

- Мне кажется, это серьезно поможет сегодня пожилым людям – чтобы они не нервничали, не стояли в очередях в тех же поликлиниках, управляющих компаниях, – говорит Ольга Ниловна. – Еще в Интернете можно найти своих одноклассников, друзей, разлетевшихся по стране. Было бы хорошо списаться с ними, узнать, как сложилась жизнь у них. Так что, если на курсы начнут людей набирать, я первая запишусь.

Подобные курсы действительно скоро откроются в городах Свердловской области – в областной программе «Старшее поколение» как раз предусмотрено обучение на пользователей ПК для пенсионеров:15 тысяч пожилых людей смогут получить навыки работы с компьютером, открыть для себя новый мир.

По словам Людмилы Бабушкиной, председателя Палаты представителей Законодательного собрания Свердловской области, куратора программы «Старшее поколение» от партии «Единая Россия», забота о людях старшего поколения должна быть системной, а не эпизодической, от праздника к празднику:

– Поэтому и ценно, что губернатор Свердловской области предложил разработать программу «Старшее поколение», а депутаты-единороссы активно участвовали в ее разработке. Программа «Старшее поколение» дает возможность обобщить накопленные людьми пожилого возраста духовные и нравственные ценности, реализовать свои способности к посильной трудовой деятельности, внося многогранный вклад в социальное развитие России и Свердловской области в соответствии с умениями и навыками, которые они не растратили при выходе на пенсию.

Создавая условия для самореализации людей старшего поколения, мы решаем не только социальные вопросы, но и помогаем умудренным жизнью людям передать свой драгоценный опыт молодежи.

Программа «Старшее поколение» многопланова, предполагает взаимодействие, социальное партнерство различных ведомств.

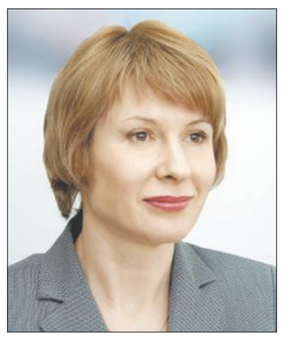

Елена ЧЕЧУНОВА, председатель Областной думы, лидер свердловских единороссов:

«Вопросы поддержки пожилых людей, выполнения всех социальных гарантий - одни из самых главных для единороссов. Реализация программы «Старшее поколение» позволит сделать медицинскую помощь и социальные услуги для пожилых людей более доступными».

Ведь конечный итог проекта - социальная адаптация людей преклонного возраста, - несомненно, предполагает несколько составляющих.

В ходе социологического опроса, проведенного студентами Нижнетагильской государственной социально-педагогической академии, представители старшего поколения называют, как правило, пять основных проблем, с которыми им приходится сталкиваться. Первое – собственное здоровье, второе – качество больничного обслуживания и стоимость медикаментов, третье - недостаток внимания, четвертое - цена на основные группы продуктов и последнее - стоимость услуг ЖКХ. Таким образом, забота о здоровье и качестве медицинских услуг – наиболее приоритетные задачи, которые пожилые люди ставят перед обществом.

- Мне кажется, нет, я уверена, пожилые начинают угасать не столько от болезней, сколько от мысли, что они балласт, обуза. Бытует еще такой стереотип, - считает Ольга Ниловна. – Готова поспорить с любым, кто придерживается подобной точки зрения. Нельзя воспринимать старость как наказание. У меня и моих саратниц Галины Петровны Шихалевой, Софьи Васильевны Каюмовой, Валентины Николаевны Шиховой, Агриппины Васильевны Пашковской сохранилась тяга к новым знаниям. Мы не замыкаемся на «поел-поспал-погулял».

Перед празднованием Дня Победы общественницы оказались настолько загружены обязанностями, что едва нашли время рассказать корреспонденту газеты о своем активе. Признаться, нам, людям достаточно молодым, было нелегко успевать следить за их передвижениями по городу. А уж угнаться совсем не вышло.

Поэтому последний диалог с Ольгой Ниловной вели по телефону. «Готовимся к городской демонстрации, которая состоится 9 Мая, - сообщила она нам о своих планах. - Необходимо еще побывать у наших ветеранов, фронтовиков. Особенно болит душа за одну блокадницу... В выходные дни у всех еще и сады-огороды. Урожай должен быть обязательно богатым. Ведь не только для себя стараемся. Осенью обязательно проведем несколько благотворительных акций, выставок. Выращенные овощи-фрукты передадим детям-сиротам, многодетным семьям. Им тоже нужна наша поддержка».

Мы как-то привыкли к тому, что знаем о своих детях все: как учатся, с кем дружат, чем увлекаются, как себя чувствуют. Каждую минуту думаем о них. А задумывались ли, почему?

Потому что именно так относились к нам наши родители, дедушки, бабушки. Это они своим примером научили посвящать свою жизнь детям, ничего не требуя взамен. Теперь настало время благодарить их за те бесценные уроки любви.

А. ЕВГЕНЬЕВА.

понедельник, 16 мая

1

5.00 9.00 12.00 15.00 03.00 Новости
5.05 «Доброе утро»
9.20 «Контрольная закупка»
9.50 «Жить здорово!»
11.00 «ЖКХ»
12.20 «Модный приговор»
13.20 «Детективы»
14.00 Другие новости
14.20 «Понять. Простить»
15.20 «Хочу знать»
15.50 Т/с «Обручальное кольцо»
16.50 «Федеральный судья»
18.00 Вечерние новости
18.15 Т/с «След»
18.55 «Давай поженимся!»
19.55 «Пусть говорят»
21.00 «Время»
21.30 Т/с «Выхожу тебя искать»
23.30 Ночные новости
23.50 «Следствие по телу»
00.40 Х/ф «Люди Икс»
02.35 03.05 Х/ф «Парк культуры и отдыха»

РОССИЯ 1

5.00 «Утро России»
9.05 «С новым домом!»
10.00 «О самом главном»
11.00 14.00 16.00 20.00 Вести
11.30 14.30 16.30 20.30 Вести-Урал
11.50 «Маршал Жуков против бандитов Одессы. Правда о «Ликвидации»
12.50 «Кулагин и партнеры»
14.50 04.45 Вести. Дежурная часть
15.05 Т/с «Ефросинья. Продолжение»
16.50 Т/с «Все к лучшему»
17.55 Т/с «Институт благородных девиц»
18.55 «Прямой эфир»
20.50 «Спокойной ночи, малыши!»
21.00 Т/с «Крутые берега»
23.15 04.15 «Городок»
00.10 «Вести+»
01.40 Х/ф «Пристрели Луну»

НТВ

4.55 «НТВ утром»
8.30 «Следствие вели...»
9.30 15.30 18.30 «Чрезвычайное происшествие»
10.00 13.00 16.00 19.00 23.15 «Сегодня»
10.20 «Чрезвычайное происшествие. Обзор за неделю»
10.55 02.45 «До суда»
12.00 01.45 «Суд присяжных»
13.25 03.45 «Прокурорская проверка»
14.40 «Давайте мириться!»
16.30 Т/с «Возвращение Мухтара»
19.30 Т/с «Бомбила»
23.35 «Честный понедельник»
00.25 «Школа злословия»
01.10 «Главная дорога»

4

8.00 9.10 13.20 «6 кадров»
9.30 Т/с «Светофор»
11.00 Х/ф «Ноттинг Хилл»
14.00 М/ф «Альфа и Омега. Клыкастая братва»
17.45 «Экспресс-новости»
18.00 Х/ф «Дом, который построил Свифт»
20.40 «Автоэксперт»
21.00 «Время новостей»
21.45 «Спросите нас»
23.00 Х/ф «Ямакаси. Самураи наших дней»
01.30 Т/с «Легенда об искателе»
05.40 Музыка

ТНТ

6.00 «Необъяснимо, но факт»
7.00 7.25 7.55 8.30 8.55 11.40 12.05 12.30 13.00 13.25 М/с
9.25 10.00 18.00 20.00 «Универ»
10.30 11.00 14.00 19.30 Т/с «Счастливы вместе»
14.30 23.00 00.00 04.15 «Дом-2»
15.40 Х/ф «Знамение»
18.30 20.30 «Зайцев +»
19.00 Х/ф «Реальные пацаны»
21.00 Х/ф «Как потерять друзей и заставить всех тебя ненавидеть»
00.35 «Секс» с Анфисой Чеховой»
01.05 Х/ф «Автостопом по галактике»
03.15 «Комеди клаб»
05.15 «Комедианты»
05.25 Т/с «Саша + Маша»

РОССИЯ К

7.00 «Евроньюс»
10.00 15.30 19.30 23.30 Новости культуры
10.15 «Кто там...»
10.50 Х/ф «Без солнца»
12.35 17.35 Д/ф
12.50 «Линия жизни»
13.45 Спектакль «Дома вдовца»
15.40 М/с
16.10 Т/с «Девочка из океана»
16.35 17.05 18.40 Д/с
17.45 «Мировая элита русской фортепианной школы»
19.45 «Главная роль»
20.05 «Сати. Нескучная классика...»
20.45 «Острова»
21.25 01.40 «Academia»
22.15 «Тем временем»
23.00 «Кто мы?»
23.55 Х/ф «Премия»
01.25 «Pro memoria»
02.25 «Музыкальный момент»

ОТВ

5.15 Итоги недели
6.20 «Патрульный участок. На дороге»
7.00 «Хорошее настроение»
9.00 10.00 11.00 12.00 13.00 14.00 15.00 16.00 17.00 18.00 19.00 «События. Каждый час»
9.10 «Ювелирная программа»
9.30 «Вестник евразийской молодежи»
9.45 00.40 «De facto»
10.20 00.30 «Действующие лица»
11.10 «Автоэлита»
11.40 «Прокуратура. На страже закона»
12.30 «События. Акцент. Культура»
12.45 13.45 «События. Обзор прессы»
13.10 «Политклуб»
14.05 19.05 Д/ф
15.05 «Что!»
15.35 «Кому отличный ремонт?!»
16.05 «7»
17.10 «Депутатское расследование»
17.30 «Рецепт»
18.10 00.10 03.50 «Патрульный участок»
18.40 23.20 01.50 04.40 «События. Акцент»
20.00 23.00 01.20 04.10 «События. Итоги»
20.30 03.20 «Прямая линия. Трудовые отношения»
21.00 02.20 «9 1/2»
22.00 Т/с «Охота на Берию»
23.40 «События УрФО»
00.55 «Зачетная неделя»
01.15 «Астропрогноз»

Домашний плюс

7.00 19.30 «Одна за всех»
8.00 16.00 «По делам несовершеннолетних»
10.00 «Дела семейные»
12.00 Х/ф «Как в старом детективе»
18.00 03.15 «Скажи: что не так?!»
18.50 М/ф
20.00 Т/с «На пути к сердцу»
22.00 Т/с «Доктор Хаус»
23.30 Х/ф «Впервые замужем»
04.15 Т/с «Лалола»

5

6.00 8.00 10.00 12.00 15.30 18.30 22.00 Сейчас
6.10 9.25 20.00 05.10 Д/с
7.05 03.20 Д/ф
8.30 «Суд времени»
10.30 04.35 «Опасные встречи»
11.10 12.30 Х/ф «Колье Шарлотты»
13.10 Х/ф «Очная ставка»
15.00 18.00 20.30 «Место происшествия»
16.00 «Открытая студия»
19.00 Т/с «Офицеры-2»
21.00 Т/с «Гражданин начальник»
22.30 Х/ф «Ошибка резидента»
01.15 Т/с «Братья по оружию»

Ц

6.00 «Настроение»
8.25 18.15 М/ф
8.55 15.10 17.50 «Петровка, 38»
10.40 00.55 Д/ф
11.30 14.30 17.30 19.50 20.30 23.50 «События»
11.45 «Постскриптум»
12.55 «Детективные истории»
13.25 «В центре событий»
14.45 «Деловая Москва»
15.30 Х/ф «Единственному, до востребования»
16.30 «Врачи»
19.00 Т/с «Граф Крестовский»
19.55 «Порядок действий»
21.00 Х/ф «Лилии для Лилии»
23.00 «Линия защиты»
00.25 «Футбольный центр»
01.45 Т/с «Мисс Марпл Агаты Кристи»
03.40 Т/с «Чисто английское убийство»
05.25 «Звезды московского спорта»

РОССИЯ 2

7.00 10.55 14.15 «Все включено»
7.55 «Технологии спорта»
8.25 «Основной состав»
9.00 10.35 10.50 14.00 17.35 02.10 Вести-спорт
9.15 13.40 00.00 03.25 Вести.Ru
9.30 02.20 03.40 «Страна.Ru»
10.00 «В мире животных»
11.55 Х/ф «Живой щит»
15.15 Хоккей. Чемпионат мира. Финал
17.55 Футбол. Первенство России. Футбольная национальная лига. «Динамо» (Брянск) - «Нижний Новгород»
19.55 Волейбол. Чемпионат России
21.45 «Денис Лебедев. Перед боем»
22.15 Х/ф «Тени прошлого»
00.15 Неделя
01.10 06.00 «Top gear»
04.00 Футбол. Премьер-лига. «Зенит» (Санкт-Петербург) - «Рубин» (Казань)

7

5.00 Х/ф «Цветы для Снежной Королевы»
7.00 «Новое утро»
10.00 «Дом мечты: соседям на зависть»
10.25 «Счастливые люди: сражение с хламом»
10.55 22.20 Т/с «Черный ворон-2»
11.55 «Академия жадности»
12.25 «Осторожно, модерн!»
13.25 Т/с «Фаворский»
18.00 19.00 Т/с «Комиссар Рекс»
19.55 Т/с «Участковая»
20.55 Т/с «История летчика»
21.50 «Правильный выбор. Еда в движении»
23.15 00.20 Т/с «Секретные материалы»
01.30 Х/ф «Проклятый сезон»
03.10 Х/ф «Крысиные бега»

Многопрофильный медицинский центр
Клиника здоровья и красоты
Нам 1 год!
весь май скидки, акции

Приемы врачей высшей категории:
- Терапевт, ЛОР (д.м.н.)
- Кардиолог, хирург
- Гастроэнтеролог
- Психотерапевт (к.м.н.)
- Гинеколог, уролог
- Травматолог-ортопед
- Невролог, эпилептолог
- Рефлексотерапевт (к.м.н.)
- Онколог-маммолог (к.м.н.)
- Пульмонолог (д.м.н.)
- Ревматолог
- Эндокринолог
- Сердечно-сосудистый хирург (д.м.н.)
- Аллерголог-иммунолог (д.м.н.)

Офтальмохирургия:
- Комплексная диагностика
- Лазерная коррекция зрения (от +5 до -14 диоптрий)
- Операции при глаукоме, катаракте проводят к.м.н. и д.м.н.

Стоматология:
- Лечение и протезирование зубов
- Рентгендиагностика
- Гигиена и профилактика

Косметология:
- Лазерные технологии омоложения, эпиляции, наноперфорации
- Лазерное удаление пигментных пятен, сосудистых звездочек, рубцов
- Мезотерапия, ботокс, массаж

Функциональная диагностика:
- ЭМГ, ЭЭГ
- Рео-ЭГ, РВГ
- Денситометрия
- ЭКГ, велоэргометрия
- Холтер, мониторирование АД

Широкий спектр УЗИ:
- УЗИ сердца, внутренних органов
- Органов брюшной полости, почек
- Органов малого таза, суставов
- УЗДГ сосудов конечностей, шеи

Лабораторные исследования:
- Клинико-биохимические
- ИФА, ПЦР
- Цитологические

Доп. услуги:
- Выдача БОЛЬНИЧНОГО ЛИСТА
- Вызов врача, медсестры на дом
- Выдача справок для водителей, на владение оружием
- Проведение мед. осмотров

г. Нижний Тагил, ул. Черемшанская, 3, (р-н «Рудоуправление»)
ежедневно с 8.00 до 20.00 тел.:(3435) 45-70-40, 48-70-60, 42-42-42
www.klinika-nt.ru
реклама
Лицензия № 10-66-01-000721 от 29.04.2010 выдана Минздравом Свердловской области
НЕОБХОДИМА КОНСУЛЬТАЦИЯ СПЕЦИАЛИСТА

Продукты на дом!!!
Сахар (от 5 кг до 50 кг) - 35,5 руб.
Мука в/с (от 5 кг до 50 кг) - 14 руб.
Говядина б/к (от 5 кг) - 222 руб.
Свинина шейка (от 5 кг) - 220 руб.
Горбуша с/м 1 кг - 117 руб.
Сельдь с/м 1 кг - 46 руб.
Минтай с/м 1 кг - 49 руб.
Скумбрия с/м 1 кг - 89 руб.
Яйцо С-1- 26 руб.
Масло подсолнечное 1 л - 57 руб.
Масло сливочное 200 г - 23 руб.
Картофель (от 5 кг) - 28 руб.
Капуста (от 5 кг) - 32 руб.
Морковь (от 5 кг) - 30 руб.
Лук (от 5 кг) - 32 руб.
Картофель второй репродукции семенной - 40 руб.
Удобрение «Ах, картошечка» 3 кг. - 95 руб.
Крупской, 3, склад №3
Доставка от 50 кг до подъезда бесплатно, до квартиры - 30 руб.
Телефоны: 34-34-70
Часы работы: 8.00-18.00
Товар сертифицирован. РЕКЛАМА

ЭКОПЛАСТ
Нам - 9 лет
Пластиковые окна

Жалюзи
Ремонт окон
Скидки
В подарок
дополнительное утепление, энергосберегающий стеклопакет и уборка мусора.
Нижний Тагил, ул. Пархоменко, 136
Тел.: 43-35-50
Товар сертифицирован. РЕКЛАМА

ЛЮБЫЕ САНТЕХНИЧЕСКИЕ РАБОТЫ:
- замена систем отопления, стояков, разводки водоснабжения, канализации;
- установка счетчиков воды.
Выезд мастера и консультации – БЕСПЛАТНО.
Тел.: 8-904-548-25-94 (Александр)
РЕКЛАМА

КОНСУЛ-ST
Центр эстетической медицины
Классический медицинский подход к решению проблем эстетического характера
www.konsul-st.ru
- Эстетическая стоматология
- Косметология
- Парикмахерский зал, трихолог
- SPA-услуги, массаж
- Подология, аппаратный педикюр
- Маникюр, наращивание ногтей
- Прием врачей, УЗИ
Уральский пр., 81. Тел.: 44-33-00, 96-00-96.
О ВОЗМОЖНЫХ ПРОТИВОПОКАЗАНИЯХ ПРОКОНСУЛЬТИРУЙТЕСЬ У СПЕЦИАЛИСТА
Реклама. Лицензия 10-66-01-000878 от 13.09.2010г.

8.00 Т/с «Смальков. Двойной шантаж»
9.00 Т/с «Выгодный контракт»
10.15 11.15 Т/с «На углу, у Патриарших...»
11.00 15.00 18.00 20.00 00.00 Новости
12.50 Т/с «Десантура»
15.15 05.25 Д/ф
16.15 Х/ф «Тайное голосование»
18.25 Х/ф «Алмазы для Марии»
20.30 Д/с
21.55 Т/с «На углу, у Патриарших-2»
00.30 Х/ф «Свидетельство о бедности»
01.50 Х/ф «Разведчики»
03.45 Х/ф «Я тебя никогда не забуду»
06.25 Х/ф «Украденный поезд»

TV 1000

6.00 00.00 Х/ф «Два дня в Париже»
8.00 Х/ф «Мальчишник в Лас-Вегасе»
10.00 Х/ф «Однажды в Версале»
12.10 Х/ф «Семейное дело»
14.00 Х/ф «Диггеры»
16.00 Х/ф «Старик, читавший любовные романы»
18.00 Х/ф «Кинозвезда в погонах»
20.00 Х/ф «Анализируй это»
22.00 Х/ф «Элли Паркер»
02.00 Х/ф «Избавьте нас от Евы»
04.00 Х/ф «Просто вместе»

Русское кино TV 1000

9.00 Х/ф «Юбилей»
11.00 Х/ф «Наш американский Боря»
13.00 Х/ф «Блюз опадающих листьев»
15.00 Х/ф «Запомните, меня зовут Рогозин!»
17.00 Х/ф «О любви в любую погоду»
19.00 Х/ф «Делай - раз!»
21.00 Х/ф «Любовь без правил»
23.00 Х/ф «Разметка»
01.00 Х/ф «Над городом»
02.30 Х/ф «Кочегар»
04.00 Х/ф «Обитаемый остров: схватка»
06.00 Х/ф «Мегаполис»
8.00 Х/ф «Андриеш»

РЕТРО

8.10 12.50 14.10 18.50 Портреты во времени
8.15 8.55 9.40 10.15 11.00 11.35 12.16, 12.55 14.15 14.50 15.40 16.15 17.00 17.40 18.20 18.55 Т/с «Да, господин премьер-министр»
8.45 11.30 14.45 17.35 19.25 02.10 05.40 Ретроспектива
13.30 Эта неделя в истории
19.30 05.00 07.30 Голубой огонек. Лучшее
20.10 Х/ф «Гений дзюдо»
22.55 00.05 Д/ф
23.25 04.30 Повторный сеанс
01.00 Битклуб и Мюзикладен
02.15 Кабачок «13 стульев»
03.35 Кабачок «ОСП-стулья»
05.45 Х/ф «Жюльетта»

Дом кино 2

6.00 14.00 22.00 Т/с «Команда»
6.45 Х/ф «Мама не горюй»
8.10 Х/ф «Дикая собака динго»
9.45 Х/ф «Бедная Маша»
12.00 Х/ф «Убить дракона»
14.45 Х/ф «Давай поженимся»
16.05 Х/ф «Город принял»
17.25 Х/ф «Искренне ваш»
18.45 Х/ф «Скорый поезд»
20.20 Х/ф «Май»
22.45 Х/ф «Целуют всегда не тех...»
00.15 Х/ф «Дайте жалобную книгу»
01.45 Х/ф «Нюркина жизнь»
03.20 Х/ф «Внимание: ведьмы!»
04.40 Х/ф «День рождения»

ТВ 3

6.00 М/ф
6.30 Т/с «Альф»
7.00 13.00 19.00 Т/с «Мужчина во мне»
8.00 15.00 Т/с «Затерянный мир»
9.00 Загадки истории
10.00 Х/ф «Возмездие»
12.00 Далеко и еще дальше
14.00 18.00 Т/с «Быть Эрикой»
16.00 Как это сделано
16.30 17.00 Д/ф
20.00 Т/с «Кости»
21.00 Т/с «Грань»
22.00 Т/с «Здесь кто-то есть: искупление»
23.00 Х/ф «Один пропущенный звонок»
01.00 Покер-дуэль

ДТВ

8.00 М/ф
10.00 Тысяча мелочей
10.30 20.30 Самое смешное видео
11.30 19.00 Соседи
12.00 18.30 Вне закона. Преступление и наказание
12.30 03.45 Х/ф «Мировой парень»
14.30 18.00 22.30 Дорожные войны
15.00 19.30 Судебные страсти
16.00 Т/с «CSI: место преступления. Нью-Йорк-4»
17.00 Брачное чтиво
21.30 02.30 Улетное видео
23.30 05.00 Х/ф «Миротворец»
01.30 Спокойной ночи, мужики!
03.05 Голые и смешные
06.30 Х/ф «Изгнанник»

РЕН

5.00 6.00 Неизвестная планета
5.30 Громкое дело
6.30 13.00 Званый ужин
7.30 Чистая работа
8.30 20.00 Т/с «Дальнобойщики»
9.30 12.30 16.30 19.30 23.00 Новости 24
10.00 Не ври мне!
11.00 Час суда
12.00 19.00 Экстренный вызов
14.00 Зеленый огурец
14.30 Х/ф «Мертвые души»
17.00 Т/с «По закону»
18.00 Секретные территории
21.00 Т/с «Меч»
22.00 Дело особой важности
23.30 Х/ф «Комодо против кобры»
01.20 Т/с «Сверхъестественное»
03.00 Покер после полуночи
03.50 Т/с «Студенты»

EuroSport 2

12.30 Мотоспорт
13.45 Автоспорт
14.45 19.00 Теннис. WTA
15.45 16.45 20.00 23.45 04.45 03.30 Велоспорт
17.45 Футбол. Чемпионат Европы. Юниоры
21.30 02.30 Футбол. Клуб чемпионов
00.45 Вот это да!!!
01.00 01.35 Про рестлинг

EuroSport

7.00 Новости выходного дня
11.30 15.00 16.45 20.45 22.00 23.30 04.00 04.30 Новости
14.00 Футбол. Чемпионат Японии
15.30 Теннис. WTA
16.30 22.15 04.15 Серфинг
18.00 Гандбол. Лига чемпионов
19.00 00.00 Арена футбол
21.00 Спидвей
22.30 Футбол. Чемпионат Европы
03.00 Австралийский футбол

Discovery Channel

8.00 15.45 Пятая передача
8.25 13.00 19.00 Крутые взрывы
9.20 20.00 06.10 Как это устроено?
9.50 20.30 06.40 Как это работает
10.15 16.15 04.50 Разрушители легенд
11.10 03.55 07.05 Лаборатория взрывных идей
12.05 Выжить любой ценой
13.55 21.00 02.00 Top gear
14.50 Крутой тюнинг
17.10 01.00 Грязная работенка
18.05 Смертельный улов
22.00 03.00 Золотая лихорадка
23.00 Рыба-меч
00.00 Пивовары
05.45 Молниеносные катастрофы

National Geographic Channel

8.00 20.00 Расследования авиакатастроф
9.00 Одиссея больших кошек
10.00 11.00 15.00 16.00 Мегаземлетрясение
12.00 Ночь льва
13.00 19.00 Злоключения за границей
14.00 22.00 07.00 Тайны истории
14.30 22.30 07.30 Зона строительства
17.00 Охота на охотника
18.00 Опасные встречи
21.00 04.00 Инженерные идеи
23.00 02.00 05.00 Граница
00.00 03.00 06.00 Полицейские на Аляске

Драйв

8.00 20.35 Городские джунгли
8.30 22.30 4х4
8.55 11.25 13.55 01.25 06.00 Мотодизайн
9.00 Вторые руки
9.30 Английские мотоциклы от А до Я
10.00 Встречное движение
10.30 Мотофристайл без правил
11.30 16.30 Зеленый транспорт
12.00 По дорогам второй мировой
12.30 04.30 Байки от байкеров
13.00 21.05 02.00 Автоклассика
13.25 22.55 Лучшие машины мира
13.40 19.25 23.10 Снимая на ходу
14.00 50 машин, которые стоит попробовать
14.15 Израиль. Нам любые дороги дороги
14.45 Автозвук
15.00 Мотоособенности
15.30 06.35 Горячая десятка
16.00 00.55 Тюнинг
17.00 21.30 01.30 Мотодрайв
17.30 Ретро авто
18.00 Внедорожники
18.30 Контрольная поездка
19.10 Автошкола
19.40 07.05 Суперкросс-2009
22.00 Кругосветка по бездорожью
23.25 Автоособенности
23.55 Тест драйв в Нью-Йорке
00.25 Группа разбора
02.25 Персона
02.55 Герои автострады
03.50 Рулевая тяга
05.00 Мой гараж
05.30 Pro moto
06.05 Это вы можете

Здоровое ТВ

8.00 23.00 Здоровье от звезды
8.50 23.50 Тело человека
9.30 00.30 Издержки производства
10.10 01.10 Диалоги о питании
11.00 02.00 Практика здоровья
11.40 На таблетках
12.50 20.50 03.50 Я расту
13.30 04.30 Панацея
14.00 05.00 Правила здоровья
14.25 19.20 05.25 Азбука здоровья
14.30 05.30 Я победил эту боль
15.00 06.00 Кабинет красоты
15.40 06.40 Элемент здоровья
16.10 07.10 Вкус к жизни
17.00 Познай себя
17.40 Будем здоровы
18.20 Ты - то, что ты ешь
19.25 Нетрадиционная медицина
20.00 Секреты здоровья
20.25 Энциклопедия заблуждений
21.30 Внимание: еда!
21.55 Зеленая аптека
22.35 Детская медицина
02.40 Пить или не пить?

Охота и рыбалка

8.00 23.00 Рыбалка в открытом море
8.30 23.30 От нашего шефа
8.45 23.45 Следопыт
9.25 00.25 Календарь рыболова
10.00 01.00 Дневники большой охоты
11.00 02.00 Гордон в засаде
11.40 02.40 Подводные репортажи Гая Харви
12.15 17.40 03.15 Охота без границ
13.15 04.15 Экстремальная рыбалка
14.00 05.00 Дичь и охотник
14.40 Щука. Фантастический улов
15.45 06.45 Особенности охоты на Руси
16.15 07.15 Охота и рыбалка с Джеффом Томасом
16.45 07.45 Мир подводной охоты
17.00 Клевое место
18.55 Альманах странствий
19.35 С удочкой в открытом океане
20.00 Под водой с ружьем
20.40 Охота на островах Бретани
21.45 Мастер-класс
22.05 Основной инстинкт
22.30 Планета рыбака
05.40 Угри

Усадьба

8.00 23.00 Проект мечты
8.40 23.40 Огородные страсти
9.10 00.10 Нет проблем
9.50 00.50 Ландшафтный дизайн
10.30 14.00 18.55 01.30 05.00 В саду у Марты
11.00 02.00 Особый вкус
11.35 02.35 Зачарованные сады
12.00 18.35 03.00 Лучки-пучки
12.45 03.45 Как это сделать?
13.30 04.30 Цветы как чудо
14.40 05.40 Красиво жить
15.20 06.20 Урожай
15.50 06.50 Новый двор
16.30 07.30 Загородная жизнь
17.00 Баня
17.25 Плантатор
17.55 Маленькая ферма
19.30 Домашний дизайн
20.00 Строить не перестроить
20.40 В гостях как дома
21.25 Дачные радости
21.55 Садоводство с Марком Калленом
22.30 Русская усадьба

МУЗ

7.00 03.50 Муз-ТВ хит
8.30 Муз-заряд
10.30 Наше
11.55 Pro-обзор
12.20 Звезда в позе
13.20 Лучшие выступления на премиях муз-ТВ
14.20 Стилистика
14.50 20.10 Конвейер любви
15.50 21.10 Косметический ремонт
16.25 Топ модель по-американски
18.10 Муз-ТВ чарт
19.10 V_prokate
19.40 Секс-битва по-русски
21.45 Топ-модель по-американски
23.30 Т/с «Дочки-матери»
00.25 Крокодил
01.25 Pro-новости
01.55 Отпадные звездные фотосессии
02.50 Русский чарт

AXN SCI-FI

7.00 17.35 03.20 04.35 Т/с «Страшно интересно»
7.20 Т/с «Фактор страха»
8.00 16.00 20.45 Т/с «Звездные врата»
8.45 16.45 05.05 Т/с «Звездный путь»
9.30 9.55 15.15 15.35 Т/с «Охотники за привидениями»
10.15 11.05 11.55 Т/с «Звездный крейсер «Галактика»
12.45 05.50 Т/с «Андромеда»
13.15 21.35 03.45 Т/с «Города подземелья»
13.30 14.20 19.15 20.00 Т/с «Сверхъестественное»
18.00 01.25 Т/с «Черная лагуна»
22.15 Т/с «Остаться в живых»
23.00 23.45 Т/с «Мерлин»
00.30 Т/с «Твин Пикс»

Детский мир

8.00 12.00 16.00 Х/ф «Сказка, рассказанная ночью»
9.15 13.15 17.15 19.10 20.00 М/с
10.00 14.00 М/ф «Дикие лебеди»
11.00 15.00 М/ф «Заколдованный мальчик», «Жихарка»
18.00 Х/ф «Всадник над городом»
21.00 М/ф «Ящерица», «Как мужья жен проучили», «Приключения Мурзилки»

Disney Channel

8.00 18.00 00.55 03.25 Американский дракон
8.25 13.45 00.30 Новая школа императора
8.50 Лило и Стич
9.15 15.25 22.30 Приколы на переменке
9.20 15.35 18.30 21.30 06.45 Финес и Ферб
9.45 14.35 00.05 05.30 07.35 Кид VS Кэт
10.00 12.05 Клуб Микки Мауса
10.25 Умелец Мэнни
10.50 Мои друзья Тигруля и Винни
11.15 Маленькие Эйнштейны
11.40 Спецагент Осо
12.30 Команда Гуфи
12.55 Легенда о Тарзане
13.20 Тимон и Пумба
14.10 01.45 05.05 На замену
15.00 17.30 03.00 Ким пять-с-плюсом
16.00 03.50 05.55 H_2O: просто добавь воды
16.30 20.30 23.15 Ханна Монтана
17.00 Jonas
19.00 23.40 04.15 06.20 Все тип-топ, или Жизнь Зака и Коди
19.30 Дайте Санни шанс
20.00 22.45 Волшебники из Вэйверли Плэйс
21.00 Зик и Лютер
22.00 H_2O: просто добавь воды
01.20 07.10 Jimmy Cool
02.10 04.40 Тотали Спайс
02.35 Монстер Бастер Клаб

ВРЕМЯ ВКЛАДЫВАТЬ В НЕДВИЖИМОСТЬ

Квартиры в строящемся кирпичном доме (II подъезд) на ГГМ (район "Универсам")
- Технология "Комфортный дом"
- Индивидуальная планировка
- Детская площадка, парковка
- Рассрочка 1-комн. квартиры - от 712 000 р.
2-комн. квартиры - от 1 236 000 р.
Возможность объединения в 3 комн. и 4 комн.
ЖСК "Красногвардейский-2"
г. Нижний Тагил, ул. Красноармейская, 80а
тел. (3435) 24-62-86
сот. 8-912-69-31-524
РЕКЛАМА

ТНТ 21.00
«Как потерять друзей и заставить всех тебя ненавидеть», комедия (Великобритания, 2008)

Фильм режиссера Роберта Б. Вайде.

Сидней Янг — разочарованный нищий интеллектуал. Он глубоко презирает мир шика и гламура, потому что знает, что никогда не станет его частью, а богатство ему не грозит. Его альтернативный журнал «Мир без понтов» высмеивает чванливых звезд, одержимых собственной важностью. И вот, чтобы позабавиться над этим чудаком, издатель самого крутого глянцевого журнала «Гламур» предлагает Сиднею кресло главного редактора. Все замерли в радостном предвкушении великой хохмы. Но к удивлению местных снобов, Сидней соглашается на предложение, а его эксцентричные выходки сразу приносят ему славу и успех...

«5 канал» 22.30
«Ошибка резидента», детектив (СССР,1968)

Советские контрразведчики получают информацию о заброске в нашу страну с ответственным заданием, связанным с атомным промышленным комплексом, резидента зарубежного разведцентра, сына белоэмигранта графа Тульева. В город, где он обосновался под именем Михаила Зарокова, направляют молодого сотрудника КГБ (первая роль в кино Михаила Ножкина).

«Первый канал» 00.40
«Люди Х», фантастический боевик (США, 2000)

Они — дети атомного века, сверхлюди, новое звено в цепи эволюции. Каждый из них был рожден в результате уникальной генетической мутации, наделившей их с детства необыкновенными способностями. В мире, где царят ненависть и предрассудки, мутанты — причуда науки и каприз природы. Этих изгоев ненавидят и боятся те, кто неспособен понять и принять их индивидуальность. И все же, несмотря на невежество и агрессивность масс, тысячи мутантов выживают. Под руководством профессора Чарльза Ксавье, телепата с мировым именем, одаренные ученики научились контролировать и управлять своими удивительными способностями в интересах человечества. Но не все мутанты разделяют взгляды профессора: могущественный мутант Магнито, которому подвластны все металлы, собрал команду единомышленников. Он не верит, что люди и мутанты когда-либо смогут мирно сосуществовать.

вторник, 17 мая

Первый канал

5.00 9.00 12.00 15.00 03.00 Новости
5.05 «Доброе утро»
9.20 «Контрольная закупка»
9.50 «Жить здорово!»
11.00 «ЖКХ»
12.20 «Модный приговор»
13.20 «Детективы»
14.00 Другие новости
14.20 «Понять. Простить»
15.20 04.20 «Хочу знать»
15.50 Т/с «Обручальное кольцо»
16.50 «Федеральный судья»
18.00 Вечерние новости
18.15 Т/с «След»
18.55 «Давай поженимся!»
19.55 «Пусть говорят»
21.00 «Время»
21.30 Т/с «Выхожу тебя искать»
22.30 «Свидетели»
23.30 Ночные новости
23.50 «На ночь глядя»
00.45 Х/ф «Правда о кошках и собаках»
02.35 03.05 Х/ф «Озеро страха-2»

РОССИЯ 1

5.00 «Утро России»
9.05 «С новым домом!»
10.00 «О самом главном»
11.00 14.00 16.00 20.00 Вести
11.30 14.30 16.30 20.30 Вести-Урал
11.50 «Алексей Маресьев. Судьба настоящего человека»
12.50 «Кулагин и партнеры»
14.50 Вести. Дежурная часть
15.05 Т/с «Ефросинья. Продолжение»
16.50 Т/с «Все к лучшему»
17.55 Т/с «Институт благородных девиц»
18.55 «Прямой эфир»
20.50 «Спокойной ночи, малыши!»
21.00 Т/с «Крутые берега»
23.05 «Вести+»
23.25 «Березка», капитализм из-под полы»
00.20 Профилактика
01.25 «Горячая десятка»
02.40 «Честный детектив»
03.15 Т/с «Закон и порядок»
04.10 «Городок»

НТВ

4.55 «НТВ утром»
8.30 «Очная ставка»
9.30 15.30 18.30 «Чрезвычайное происшествие»
10.00 13.00 16.00 19.00 23.15 «Сегодня»
10.20 «Чрезвычайное происшествие. Расследование»
10.55 03.20 «До суда»
12.00 02.20 «Суд присяжных»
13.25 «Прокурорская проверка»
14.40 «Давайте мириться!»
16.30 Т/с «Возвращение Мухтара»
19.30 Т/с «Бомбила»
23.35 «Настоящий итальянец»
00.25 «Кулинарный поединок»
01.25 Т/с «Без следа»
04.20 «Чистосердечное признание»

СТС / Домашний / 4 канал

8.00 22.00 Х/ф «Закрытая школа»
9.25 17.30 21.25 «Пестрый зонтик»
10.00 Т/с «Маргоша»
12.45 «6 кадров»
13.50 М/ф
17.45 «Экспресс-новости»
18.00 19.15 «Золотая коллекция Би-би-си»
18.45 «Все включено!»
20.20 Новости «Тагил-ТВ»
20.45 «Сказка на ночь»
21.45 «Ты не один»
01.00 Т/с «Теория Большого взрыва»
02.20 Т/с «Кремлевские курсанты»

ТНТ

6.00 «Необъяснимо, но факт»
7.00 7.25 7.55 8.30 8.55 11.40 12.05 12.30 13.00 13.25 М/с
9.25 10.00 18.00 20.00 «Универ»
10.30 11.00 14.00 19.30 Т/с «Счастливы вместе»
14.30 23.00 00.00 02.50 «Дом-2»
15.55 Х/ф «Как потерять друзей и заставить всех тебя ненавидеть»
18.30 20.30 «Зайцев +»
19.00 Х/ф «Реальные пацаны»
21.00 Х/ф «Знакомство со спартанцами»
22.25 «Комеди клаб. Лучшее»
00.30 «Секс» с Анфисой Чеховой»
01.00 «Комеди клаб»
02.00 Х/ф «Хор»
03.50 «Школа ремонта»
04.50 «Cosmopolitan. Видеоверсия»

РОССИЯ К

6.30 «Евроньюс»
10.00 15.30 19.30 23.30 Новости культуры
10.15 19.45 «Главная роль»
10.40 Х/ф «Аталанта»
12.25 «Фантазия на тему»
12.55 16.35 17.05 18.40 Д/с
13.40 «Мой Эрмитаж»
14.05 Х/ф «Угрюм-река»
15.40 М/с
16.00 М/ф
16.10 Т/с «Девочка из океана»
17.35 20.45 21.55 02.45 Д/ф
17.45 «Мировая элита русской фортепианной школы»
20.05 «Власть факта»
21.10 01.55 «Academia»
23.55 Х/ф «Зина-Зинуля»
01.20 Р. Штраус. Сюита вальсов из оперы «Кавалер Розы»

ОТВ

5.20 9.30 00.30 «Действующие лица»
5.35 21.00 02.20 «9 1/2»
6.35 18.10 00.10 03.50 «Патрульный участок»
7.00 «Хорошее настроение»
9.00 10.00 11.00 12.00 13.00 14.00 15.00 16.00 17.00 18.00 19.00 «События. Каждый час»
9.10 «Гурмэ»
9.40 11.40 00.40 «De facto»
10.20 23.40 «События УрФО»
11.10 «Дорога в Азербайджан»
12.30 18.40 23.20 01.50 03.50 «События. Акцент»
12.45 13.45 «События. Обзор прессы»
13.10 «Вопрос с пристрастием»
14.05 19.05 Д/ф
15.05 00.55 «Все о ЖКХ»
15.35 «Пятый угол»
16.05 22.00 Т/с «Охота на Берию»
17.10 «Покупая, проверяй!»
17.30 «Спортэкспертиза»
20.00 23.00 01.20 04.10 «События. Итоги»
20.30 03.20 «Прямая линия. Здоровье»
01.15 «Астропрогноз»

Домашний плюс

6.30 «Непридуманные истории»
7.25 «Пестрый зонтик»
8.00 16.00 «По делам несовершеннолетних»
10.00 «Дела семейные»
12.00 21.00 Д/ф
17.00 Х/ф «Пан или пропал»
18.30 «Спросите нас!»
19.00 «Открытый вопрос»
19.30 «Одна за всех»
22.00 Т/с «Доктор Хаус»
01.00 Х/ф «Размолвка»
05.40 Музыка

5 канал

6.00 8.00 10.00 12.00 15.30 18.30 22.00 Сейчас
6.10 9.25 20.00 05.10 Д/с
7.05 Д/ф
8.30 «Суд времени»
10.30 04.25 «Опасные встречи»
11.15 12.30 Х/ф «Колье Шарлотты»
13.00 Х/ф «Человек без паспорта»
15.00 18.00 20.30 «Место происшествия»
16.00 «Открытая студия»
19.00 Т/с «Офицеры-2»
21.00 Т/с «Гражданин начальник»
22.30 Х/ф «Судьба резидента»
01.30 Х/ф «Очная ставка»
03.05 Х/ф «Семь стариков и одна девушка»

ТВ Центр

6.00 «Настроение»
8.25 Х/ф «Без права на ошибку»
10.05 11.45 Х/ф «Мой личный враг»
11.30 14.30 17.30 19.50 20.30 23.50 «События»
14.45 «Деловая Москва»
15.10 17.50 «Петровка, 38»
15.30 Х/ф «Единственному, до востребования»
16.30 «Врачи»
18.15 М/ф
19.00 Т/с «Граф Крестовский»
19.55 «Московский маршрут. Дорожное строительство»
21.05 Х/ф «Подводные камни»
22.55 05.05 Д/ф
00.25 Х/ф «Оперативная разработка»
02.15 Х/ф «Как вас теперь называть?..»
04.20 «Линия защиты»

МЕДИЦИНСКОЕ ТАКСИ
• Санитарные перевозки лежачих больных и инвалидов по городу и области на комфортабельной машине «скорой помощи».
• Доставка домой из стационара, на обследование, комплекс услуг от «койки до койки».
КОНСУЛЬТАЦИИ ВРАЧЕЙ на ГГМ
• ревматолог • хирург-онколог
• сосудистый хирург
Прием ведут врачи высшей категории в удобное для вас вечернее время.
Служба медпомощи «Здравие»: 32-53-10, 44-73-44
Лиц. № Л-66-01-000854 выд. 29.07.2010 г. Минздравом Свердл. обл. РЕКЛАМА
О ВОЗМОЖНЫХ ПРОТИВОПОКАЗАНИЯХ НЕОБХОДИМО ПРОКОНСУЛЬТИРОВАТЬСЯ У СПЕЦИАЛИСТА

ПОЛИГРАФИСТ
Мы помним о подвиге наших дорогих ветеранов!
МЫ ПОБЕДИЛИ!
САЛЮТ ГЕРОЯМ!
Все новости акции на www.pl-nt.ru
Реклама. Товар сертифицирован

Вниманию руководителей предприятий и бухгалтеров!
Образовательный центр «Профессионал» проводит в Нижнем Тагиле семинары:
31 мая
«Правовые вопросы начисления заработной платы. Пособия по временной нетрудоспособности: расчеты и начисления»
8-9 июня
«Пожарно-технический минимум: для руководителей, специалистов, лиц, ответственных за пожарную безопасность»
Для участия в программе необходимо подать предварительную заявку по телефону в Екатеринбурге:
(343) 253-83-83, 213-00-98
РЕКЛАМА

СУРДОЛОГИЧЕСКИЙ ЦЕНТР ПРЕДСТАВЛЯЕТ
СЛУХОВЫЕ АППАРАТЫ ПРОИЗВОДСТВА ГЕРМАНИИ, США И ДАНИИ:
www.audiomed-l.ru
- консультации врача-сурдолога (В. Н. Осипенко) бесплатно;
- обследование и подбор слуховых аппаратов бесплатно;
- средства по уходу за слуховыми аппаратами фирмы Cedis (Германия);
- изготовление индивидуальных вкладышей (800-900 руб.)
Запись на прием по телефону: 46-31-02,
ост. «Комсомольская», НТМК, поликлиника №2, каб. 335.
пр. Вагоностроителей, 59 "Горная аптека".
реклама
ПЕРЕД ПРИМЕНЕНИЕМ НЕОБХОДИМО ПРОКОНСУЛЬТИРОВАТЬСЯ СО СПЕЦИАЛИСТОМ

МАССАЖ классический, восстановительный, после травм и инсульта, антицеллюлитный массаж. Выезд на дом.
Тел.: 8-912-600-35-48 (Фаезлхан)
РЕКЛАМА

РОССИЯ 2

7.00 10.50 15.05 «Все включено»
8.00 01.35 «Top gear»
9.00 10.35 14.00 18.00 00.15 03.45 Вести-спорт
9.15 13.40 00.00 05.40 Вести.Ru
9.30 «Страна.Ru»
11.50 Х/ф «Похороны»
14.15 Неделя
16.15 Х/ф «Тени прошлого»
18.20 02.40 Профессиональный бокс
19.25 «Рой Джонс. Перед боем»
19.55 Футбол. Первенство России. Футбольная национальная лига. «Химки» - «Торпедо» (Москва)
22.00 Х/ф «Солдаты Буффало»
00.35 05.55 «Футбол России»
03.55 «Моя планета»

7 канал

5.10 Х/ф «Вам и не снилось»
7.00 «Новое утро»
10.00 «Дом мечты: соседям на зависть»
10.25 «Счастливые люди: сражение с хламом»
10.55 22.20 Т/с «Черный ворон-2»
11.55 «Правильный выбор. Еда в движении»
12.25 «Осторожно, модерн!»
13.00 «Осторожно, Задов!»
14.15 Х/ф «Карьера Димы Горина»
16.15 Х/ф «Между первой и второй»
18.00 19.00 Т/с «Комиссар Рекс»
19.55 20.55 Т/с «История летчика»
21.50 «Правильный выбор. Чистота в доме»
23.15 00.20 Т/с «Секретные материалы»
01.30 Х/ф «Незнакомцы»

Свидетельство СРО НП «Строители Свердловской области» №СРО-С-046-0046-6623003314-ССО-О
ЗАО «НТ-ГОСТ»
г. Нижний Тагил
ул. Ломоносова, 9а-3
т.: 41-63-63, 41-62-36, 41-53-44
ВСЕ ВИДЫ СТРОИТЕЛЬНО-МОНТАЖНЫХ РАБОТ
ВЫПОЛНЯЕТ ФУНКЦИИ ЗАКАЗЧИКА-ЗАСТРОЙЩИКА
• Получение и оформление исходных данных для проектирования объектов строительства
• Подготовка задания на проектирование
• Техническое сопровождение проектной стадии
• Оформление разрешительной документации на строительство и реконструкцию
• Технический надзор
• Сдача объектов в эксплуатацию
ПРОЕКТИРОВАНИЕ И СТРОИТЕЛЬСТВО ЗДАНИЙ И СООРУЖЕНИЙ
• Архитектурно-строительные решения
• Технологические решения
ОБСЛЕДОВАНИЕ ТЕХНИЧЕСКОГО СОСТОЯНИЯ НЕСУЩИХ И ОГРАЖДАЮЩИХ КОНСТРУКЦИЙ
РАЗРАБОТКА РЕКОМЕНДАЦИЙ И ЗАКЛЮЧЕНИЙ ПО МАТЕРИАЛАМ ТЕХНИЧЕСКИХ ОТЧЕТОВ ОБСЛЕДОВАНИЯ
РЕКЛАМА

АНТИПСОРИАЗ
Забудьте о псориазе! Уникальный крем косметический "Антипсориаз" из свежих соков растений. Длительное очищение кожи на срок более одного года у многих пациентов! Не содержит гормонов и искусственных добавок. Апт. "Радуга", Мира, 29 / Газетная, 80, т. 41 0037; "Аптекарь", п. Ленина, 23/40, т. 25 0977. Горячая линия и заказ почтой: (495) 506 8184. Перед применением ознакомьтесь с инструкцией. Серт. № РОСС RU.AB37.B00968. www.antipsoriaz.ru.
РЕКЛАМА
НЕОБХОДИМА КОНСУЛЬТАЦИЯ СПЕЦИАЛИСТА

Звезда

8.00 Т/с «Смальков. Двойной шантаж»
9.00 Т/с «Выгодный контракт»
10.20 11.15 Т/с «На углу, у Патриарших...»
11.00 15.00 18.00 20.00 00.00 Новости
12.55 21.55 Т/с «На углу, у Патриарших-2»
15.15 20.30 Д/с
16.20 Х/ф «Я тебя никогда не забуду»
18.25 Х/ф «Разведчики»
00.30 Х/ф «Говорит Москва»
02.25 Х/ф «Алмазы для Марии»

TV 1000

6.00 00.00 Х/ф «Отель «Миллион долларов»
8.00 Х/ф «Элли Паркер»
10.00 Х/ф «Старик, читавший любовные романы»
12.10 Х/ф «Кинозвезда в погонах»
14.00 Х/ф «Анализируй это»
16.00 Х/ф «Зеленый дракон»
18.00 Х/ф «Американский президент»
20.00 Х/ф «Золотая молодежь»
22.00 Х/ф «Держи дистанцию»
02.20 Х/ф «Просто вместе»
04.10 Х/ф «Каждый божий день»

Русское кино TV 1000

9.00 Х/ф «Запомните, меня зовут Рогозин!»
11.00 Х/ф «О любви в любую погоду»
13.00 Х/ф «Делай - раз!»
15.00 Х/ф «Сиреневые сумерки»
17.00 Х/ф «Фейерверк»
19.00 Х/ф «Рысь»
21.00 Х/ф «Обитаемый остров: схватка»
23.00 Х/ф «Мегаполис»
01.00 Х/ф «Робинзонка»
03.00 Х/ф «Интересные мужчины»
05.00 Х/ф «Белое золото»
07.00 Х/ф «Брюнетка за тридцать копеек»

Ретро

8.10 12.50 Портреты во времени
8.15 8.50 9.40 10.15 11.00 11.40 12.20 12.55 Т/с «Да, господин премьер-министр»
8.45 11.35 13.25 20.10 23.40 Ретроспектива
13.30 23.00 01.30 07.30 Голубой огонек. Лучшее
14.10 Х/ф «Гений дзюдо»
16.55 18.05 Д/ф
17.25 22.30 04.55 Повторный сеанс
19.00 Битклуб и Мюзикладен
20.15 Кабачок «13 стульев»
21.35 03.25 Кабачок «ОСП-стулья»
23.45 Х/ф «Жюльетта»
02.10 Кабачок «13 стульев»
04.25 Эта неделя в истории
05.35 Х/ф «Презрение»

Дом кино 2

6.00 14.00 22.00 Т/с «Команда»
6.45 Х/ф «Мама не горюй-2»
8.30 Х/ф «Отец солдата»
10.00 Х/ф «До свидания, мальчики»
11.20 Х/ф «Трагедия в стиле рок»
14.45 Х/ф «Собачье сердце»
16.55 Х/ф «Привет от Чарли-трубача»
18.15 Х/ф «Царская охота»
20.25 Х/ф «Жизнь взаймы»
22.45 Х/ф «Племянник, или Русский бизнес-2»
00.05 Х/ф «Забытая мелодия для флейты»
02.15 Х/ф «Дон Сезар де Базан»
04.30 Х/ф «В начале века»

ТВ3

6.00 М/ф
6.30 Т/с «Альф»
7.00 13.00 19.00 Т/с «Мужчина во мне»
8.00 15.00 Т/с «Затерянный мир»
9.00 16.30 Д/ф
10.00 Х/ф «Длинный уик-энд»
12.00 20.00 Т/с «Кости»
14.00 18.00 Т/с «Быть Эрикой»
16.00 Как это сделано
17.00 Загадки истории
21.00 05.00 Т/с «Грань»
22.00 Т/с «Здесь кто-то есть: искупление»
23.00 Х/ф «Цельнометаллический захватчик»
01.00 Покер дуэль
02.00 Х/ф «Один пропущенный звонок»
04.00 Т/с «Звездный корабль «Галактика»

ДТВ

8.00 М/ф
10.00 Тысяча мелочей
10.30 20.30 07.50 Самое смешное видео
11.30 19.00 Соседи
12.00 18.30 Вне закона. Преступление и наказание
12.30 06.25 Х/ф «Без паники, майор Кардош!»
14.30 18.00 22.30 Дорожные войны
15.00 19.30 Судебные страсти
16.00 Т/с «CSI: место преступления. Нью-Йорк-4»
17.00 Брачное чтиво
21.30 02.30 Улетное видео
23.30 Х/ф «Пробуждение смерти»
01.30 Спокойной ночи, мужики!
03.05 Голые и смешные
03.35 Т/с «Вы заказывали убийство»
04.30 Х/ф «Изгнанник»

РЕН

5.00 6.00 Неизвестная планета
5.30 Громкое дело
6.30 13.00 Званый ужин
7.30 Т/с «Солдаты-6»
8.30 20.00 Т/с «Дальнобойщики»
9.30 12.30 16.30 19.30 23.00 Новости 24
10.00 Не ври мне!
11.00 Час суда
12.00 19.00 Экстренный вызов
14.00 Зеленый огурец
14.30 Х/ф «Комодо против кобры»
17.00 Т/с «По закону»
18.00 Секретные территории
21.00 Т/с «Меч»
22.00 Жадность
23.30 Х/ф «Комодо - остров страха»
01.10 Х/ф «Про уродов и людей»
03.00 Покер после полуночи
03.50 Т/с «Студенты»

Eurosport

12.30 15.30 18.00 18.30 04.45 03.30 Велоспорт
13.30 17.30 Футбол. Клуб чемпионов
14.30 Футбол. Чемпионат Европы. Юниоры
21.30 Теннис. WTA
23.30 Вот это да!!!
23.45 00.45 Бокс
02.30 Автоспорт

Eurosport 2

7.00 11.30 14.45 15.00 04.00 04.30 Новости
14.00 00.00 Велоспорт
15.30 16.00 Супербайк
16.30 04.15 Серфинг
18.00 02.30 Теннис. WTA
21.30 Баскетбол
21.45 Все виды спорта
00.30 Волейбол. Чемпионат Италии

Discovery Channel

8.00 15.45 Пятая передача
8.25 13.00 19.00 Крутые взрывы
9.20 20.00 06.10 Как это устроено?
9.50 20.30 06.40 Как это работает
10.15 16.15 04.50 Разрушители легенд
11.10 03.55 07.05 Лаборатория взрывных идей
12.05 Выжить любой ценой
13.55 21.00 02.00 Top gear
14.50 Крутой тюнинг
17.10 01.00 Грязная работенка
18.05 Смертельный улов
22.00 22.30 03.00 03.25 Демонтаж
23.00 Грандиозные переезды
00.00 Гигантские корабли
05.45 Молниеносные катастрофы

National Geographic Channel

8.00 20.00 Расследования авиакатастроф
9.00 Лесное царство
10.00 15.00 Граница
11.00 16.00 Полицейские на Аляске
12.00 Калифорнийские секвойи: анатомия гигантов
13.00 19.00 Злоключения за границей
14.00 22.00 07.00 Тайны истории
14.30 22.30 07.30 Зона строительства
17.00 18.00 Самые опасные животные
21.00 04.00 Инженерные идеи
23.00 02.00 05.00 Суперсооружения
00.00 03.00 06.00 Мегазаводы
01.00 Запреты

Драйв

8.00 Кругосветка по бездорожью
8.30 12.00 4х4
8.55 16.55 Лучшие машины мира
9.10 17.10 02.25 Снимая на ходу
9.25 Автоособенности
9.55 Тест драйв в Нью-Йорке
10.25 Группа разбора
10.55 19.30 Тюнинг
11.25 12.25 14.55 17.25 23.00 Мотодизайн
11.30 03.35 Городские джунгли
12.30 Вторые руки
13.00 Английские мотоциклы от А до Я
13.30 Встречное движение
14.00 Мотофристайл без правил
15.00 20.00 Зеленый транспорт
15.30 По дорогам второй мировой
16.00 Байки от байкеров
16.30 04.05 05.30 Автоклассика
17.30 50 машин, которые стоит попробовать
17.45 Израиль. Нам любые дороги дороги
18.15 Автозвук
18.30 Мотоособенности
19.00 23.35 Горячая десятка
20.30 04.30 05.00 Мотодрайв
21.00 Ретро авто
21.30 00.05 Внедорожники
22.00 Мой гараж
22.30 Pro moto
23.05 Это вы можете
00.35 02.40 Суперкросс-2009
01.30 Контрольная поездка
02.10 Автошкола
05.55 Персона
06.25 Герои автострады
07.20 Рулевая тяга

Здоровое ТВ

8.00 23.00 Познай себя
8.40 23.40 Будем здоровы
9.20 Чувства человека-1. Обоняние
9.45 12.20 20.25 00.45 03.20 Азбука здоровья
9.50 00.50 Новейшие достижения в медицине
10.30 01.30 Нетрадиционная медицина
11.00 04.30 О диетах, и не только
11.40 Разоблачение продуктов
12.25 20.00 03.25 Правила здоровья
12.50 03.50 Школа разума
13.30 02.40 Курс лечения
14.00 05.00 Как не потерять здоровье
14.40 05.40 Женский журнал
15.20 06.20 Новейшие достижения
15.50 06.50 Путь к здоровью
16.30 07.30 Ребенок родился
17.00 19.35 Секреты здоровья
17.25 Энциклопедия заблуждений
17.50 Я расту
18.30 Внимание: еда!
18.55 Зеленая аптека
20.30 Я победил эту боль
21.00 Кабинет красоты
21.40 Элемент здоровья
22.10 Вкус к жизни
00.20 Чувства человека-2. Зрение
02.00 История болезней

Охота и рыбалка

8.00 23.00 Клевое место
8.40 14.25 23.40 05.25 Охота без границ
9.55 00.55 Альманах странствий
10.35 01.35 С удочкой в открытом океане
11.00 02.00 Рыбалка в открытом море
11.35 02.35 История охоты
12.05 15.25 03.05 06.25 Диалоги о рыбалке
12.20 03.20 Календарь охотника
13.00 04.00 Американская рыбалка
13.40 04.40 Секреты рыбалки с Бейбом Винкельманом
14.00 05.00 На крючке
15.40 По рекам России
16.10 07.10 Секреты охоты с Бейбом Винкельманом
16.30 07.30 Планета охотника
17.00 Личный опыт
17.40 Сын охотника
18.45 Мастер-класс
19.05 Основной инстинкт
19.30 Планета рыбака
20.00 Дичь и охотник
20.40 Спортивная рыбалка на Андаманских островах
21.45 Особенности охоты на Руси
22.15 Охота и рыбалка с Джеффом Томасом
22.45 Мир подводной охоты
06.40 Нахлыст

Усадьба

8.00 11.55 02.55 Баня
8.25 23.25 Плантатор
8.55 23.55 Маленькая ферма
9.35 00.35 Лучки-пучки
9.55 20.00 00.55 В саду у Марты
10.30 01.30 Домашний дизайн
11.00 02.00 Все о цветах
11.40 02.40 Сад
12.10 03.10 Робинзон XXI
12.50 03.50 Преображение
13.25 04.25 Сад за один день
14.00 05.00 Хозяин
14.40 05.40 Райские сады
15.20 06.20 Строим дом
15.55 06.55 Садовые решения
16.30 07.30 Проект мечты
17.00 Строить не перестроить
17.40 В гостях как дома
18.25 Дачные радости
18.55 Садоводство с Марком Калленом
19.30 Русская усадьба
20.40 Красиво жить
21.20 Урожай
21.50 Новый двор
22.30 Загородная жизнь
23.00 Мир цветов

МУЗ

7.00 8.00 11.50 01.25 Pro-новости
7.05 8.05 03.50 Муз-ТВ хит
8.30 Муз-заряд
10.30 Наше
11.20 М/ф
12.20 Русский чарт
13.15 10 самых
13.45 19.05 Лифт
14.20 19.40 Секс-битва по-русски
14.50 20.10 Конвейер любви
15.50 21.10 Косметический ремонт
16.25 Топ-модель по-американски
18.10 Призовая звезда
21.45 Топ модель по-американски
23.30 Т/с «Дочки-матери»
00.25 Крокодил
01.55 Звезды из многодетных семей
02.50 Tophit чарт

AXN Sci-Fi

6.35 8.45 16.45 04.30 Т/с «Звездный путь»
7.20 12.20 05.45 Т/с «Андромеда»
7.25 Т/с «Страшно интересно»
8.00 16.05 20.45 Т/с «Звездные врата»
9.35 22.15 03.45 Т/с «Остаться в живых»
10.20 15.15 00.30 Т/с «Твин Пикс»
11.05 18.00 01.15 Т/с «Черная лагуна»
13.00 21.35 03.00 Т/с «Города подземелья»
13.45 14.30 19.15 20.00 Т/с «Мерлин»
17.35 02.35 05.20 Т/с «Блич»
23.00 23.50 Т/с «Зов крови»

Детский мир

8.00 12.00 16.00 Х/ф «Всадник над городом»
9.10 10.00 13.10 14.00 17.10 19.15 20.00 М/с
11.00 15.00 М/ф «Ящерица», «Как мужья жен проучили», «Приключения Мурзилки», «Про Буку»
18.00 Х/ф «Зловредное воскресенье»
21.00 М/ф «Бабочка», «Сочинение про дедушку», «Каникулы Бонифация»

Disney Channel

8.00 18.00 00.55 03.25 Американский дракон
8.25 13.45 00.30 Новая школа императора
8.50 Лило и Стич
9.15 15.25 22.30 Приколы на переменке
9.20 15.35 18.30 21.30 06.45 Финес и Ферб
9.45 14.35 00.05 05.30 07.35 Кид VS Кэт
10.00 12.05 Клуб Микки Мауса
10.25 Умелец Мэнни
10.50 Мои друзья Тигруля и Винни
11.15 Маленькие Эйнштейны
11.40 Спецагент Осо
12.30 Команда Гуфи
12.55 Легенда о Тарзане
13.20 Тимон и Пумба
14.10 01.45 05.05 На замену
15.00 17.30 03.00 Ким пять-с-плюсом
16.00 03.50 05.55 H_2O: просто добавь воды
16.30 20.30 23.15 Ханна Монтана
17.00 Jonas
19.00 23.40 04.15 06.20 Все тип-топ, или Жизнь Зака и Коди
19.30 Дайте Санни шанс
20.00 22.45 Волшебники из Вэйверли Плэйс
21.00 Зик и Лютер
22.00 H_2O: просто добавь воды
01.20 07.10 Jimmy Cool
02.10 04.40 Тотали Спайс
02.35 Монстер Бастер Клаб

«5 канал» 22.30
«Судьба резидента», детектив (СССР, 1970)

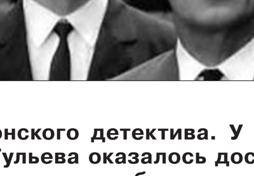

Вторая серия шпионских фильмов режиссера Вениамина Дормана по сценарию Олега Шмелева и Владимира Востокова, с участием Георгия Жженова, Андрея Вертоградова, Михаила Ножкина, Ростислава Плятта, Николая Проковича, Эдиты Пьехи и других. Композитор:Микаэл Таривердиев.

Продолжение известного шпионского детектива. У сидящего под арестом агента ЦРУ Тульева оказалось достаточно времени для раздумий. Он коренным образом пересмотрел свои взгляды и начал жить по совершенно новым принципам...

«Культура» 23.55
«Зина-Зинуля», драма (СССР, 1986)

Быть таким удивительно честным, прямым человеком, как Зина, значит, к сожалению, очень осложнять себе жизнь. Но что поделаешь — характер! Столкнувшись на работе с мошенничеством, героиня фильма всеми силами пытается отстоять правду. Виновник решает ей отомстить...

«Первый канал» 00.45
«Правда о кошках и собаках», комедийная мелодрама (США, 1996)

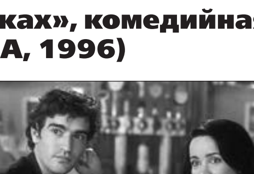

У героини этой комедии ветеринара Эбби собственное радио — шоу, на котором она в прямом эфире дает остроумные практические советы счастливым обладателям кошечек и собачек. Несмотря на то, что Эбби отлично разбирается в жизни четвероногих домашних любимцев, ее собственная жизнь не складывается. Мужчины редко обращают внимание на маленькую Эбби, отдавая предпочтение ее шикарной соседке Ноэль. Однажды на радиопередачу «Правда о кошках и собаках» дозванивается молодой фотограф Брайан. Очарованный голосом Эбби, он назначает девушке свидание. Но застенчивая Эбби не решается отправиться на встречу и посылает вместо себя свою подругу Ноэль. Брайану придется изрядно попотеть, чтобы определить, кто же его избранница в действительности...

«Россия 2 Спорт» 22.00
«Солдаты Буффало», триллер (Германия-Великобритания, 2001)

1989, Германия. Соединение Западной и Восточной Германии и конец холодной войны на носу, но для армейского писаря Рэя Элвуда горячая схватка только начинается. Обаятельный мошенник Элвуд стоит на страже свободы во время дневной службы на американской военной базе под Штутгартом, а во все остающееся время занимается торговлей плохо лежащим армейским имуществом. Больше от скуки, чем из жадности, молодой солдат, не лишенный здравого смысла и чувства юмора, развертывает сеть операций на черном рынке.

Ритуальное агентство «Помощь»
Мраморные памятники от 9 тыс.руб.
Все виды захоронений
Участникам ВОв – установка памятников бесплатно.
Пенсионерам – скидки.
ул. Ильича, 129, тел.: 31-81-88, 33-87-77
ул. Балакинская, 11, тел.: 25-96-34
Реклама. Свидетельство № ДИ-07477 от 13.01.2000 г.

среда, 18 мая

5.00 9.00 12.00 03.00 Новости
5.05 «Доброе утро»
9.20 «Контрольная закупка»
9.50 «Жить здорово!»
11.00 «ЖКХ»
12.20 «Модный приговор»
13.50 «Детективы»
14.00 Другие новости
14.20 «Понять, простить»
15.00 Пресс-конференция президента РФ Д. Медведева. По окончании - Новости
17.00 Т/с «Обручальное кольцо»
18.00 Вечерние новости
18.15 Т/с «След»
18.55 «Давай поженимся!»
19.55 «Пусть говорят»
21.00 «Время»
21.30 Т/с «Выхожу тебя искать»
22.30 «Среда обитания»
23.30 Ночные новости
23.50 «Белый воротничок»
00.45 Х/ф «Камера»
02.45 03.05 Х/ф «Мстители»

РОССИЯ 1
5.00 «Утро России»
9.05 «С новым домом!»
10.00 «О самом главном»
11.00 16.00 20.00 Вести
11.35 16.30 20.30 Вести-Урал
11.55 «Звездная любовь Виталия Соломина»
12.50 Т/с «Все к лучшему»
13.45 «Дежурная часть»
15.00 Пресс-конференция президента Российской Федерации Дмитрия Медведева. По окончании - Вести
17.25 «Кулагин и партнеры»
17.55 Т/с «Институт благородных девиц»
18.55 «Прямой эфир»
20.50 «Спокойной ночи, малыши!»
21.00 Т/с «Охраняемые лица»
23.50 «Вести+»
00.10 «Монолог в 4-х частях. Станислав Говорухин»
01.15 Профилактика
02.25 Х/ф «Анискин и Фантомас»
03.50 Т/с «Закон и порядок»
04.45 Вести. Дежурная часть

НТВ
4.55 «НТВ утром»
8.30 «И снова здравствуйте!»
9.30 15.30 18.30 «Чрезвычайное происшествие»
10.00 13.00 16.00 19.00 «Сегодня»
10.20 «Живут же люди!»
10.55 04.05 «До суда»
12.00 «Суд присяжных»
13.25 «Прокурорская проверка»
14.40 «Давайте мириться!»
16.30 Т/с «Возвращение Мухтара»
19.30 Т/с «Бомбила»
22.25 Х/ф «Месть»
00.25 «Квартирный вопрос»
01.20 «Дачный ответ»

4
6.00 6.55 7.00 7.30 14.00 14.30 15.00 05.10 М/с
9.00 21.00 «Время новостей»
9.30 Т/с «Светофор»
11.00 Х/ф «Конго»
13.30 «Бульвар»
15.30 Т/с «Папины дочки»
17.55 «Телегазета. Частные объявления»
18.05 «Съедобная история искусств»
19.30 Д/с «Великая Отечественная. Неизвестная война»
20.40 «Автоэксперт»
21.30 «Перекресток»
23.00 Х/ф «Сквозь горизонт»
01.30 Х/ф «Как она двигается»

ТНТ
6.00 «Необъяснимо, но факт»
7.00 7.25 7.55 8.30 8.55 11.40 12.05 12.30 13.00 13.25 М/с
9.25 10.00 18.00 20.00 «Универ»
10.30 11.00 14.00 Т/с «Счастливы вместе»
14.30 23.00 00.00 04.35 «Дом-2»
16.35 Х/ф «Знакомство со спартанцами»
18.30 20.30 «Зайцев +»
19.00 Х/ф «Реальные пацаны»
19.30 «Счастливы вместе»
21.00 Х/ф «Супергеройское кино»
22.20 «Комеди клаб. Лучшее»
00.30 «Секс» с Анфисой Чеховой»
01.00 «Комеди клаб»
02.00 Х/ф «Хор»
02.50 Х/ф «Пентхаус»
05.40 «Комедианты»
05.50 «Саша + Маша», лучшее

РОССИЯ К
6.30 «Евроньюс»
10.00 15.30 19.30 23.30 Новости культуры
10.15 19.45 «Главная роль»
10.40 Х/ф «Потому что ты моя»
12.30 17.30 21.55 02.45 Д/ф
12.55 16.35 17.05 18.40 Д/с
13.40 «Легенды Царского Села»
14.05 Х/ф «Угрюм-река»
15.40 М/с
16.00 М/ф
16.10 Т/с «Девочка из океана»
17.45 «Мировая элита русской фортепианной школы»
20.05 «Абсолютный слух»
20.45 «Генералы в штатском»
21.10 01.55 «Academia»
23.55 Х/ф «Человек на своем месте»
01.30 «Музыкальный момент»

ОТВ
5.20 9.30 00.30 «Действующие лица»
5.35 21.00 02.20 «9 1/2»
6.35 18.10 00.10 03.50 «Патрульный участок»
7.00 «Хорошее настроение»
9.00 10.00 11.00 12.00 13.00 14.00 15.00 16.00 17.00 18.00 19.00 «События. Каждый час»
9.10 «Все о загородной жизни»
9.40 00.40 «De facto»
10.20 23.40 «События УрФО»
11.10 «Национальное измерение»
11.45 «События. Парламент»
12.30 18.40 23.20 01.50 04.40 «События. Акцент»
12.45 13.45 «События. Обзор прессы»
13.10 «Спортэкспертиза»
14.05 19.05 Д/ф
15.05 «Студия приключений»
15.35 «Депутатское расследование»
16.05 22.00 Т/с «Охота на Берию»
17.10 «Секреты стройности»
17.30 «Кабинет министров»
20.00 23.00 01.20 04.10 «События. Итоги»
20.30 03.20 «Прямая линия. Право»
00.55 «Добровестъ»
01.15 «Астропрогноз»

Домашний **плюс**
7.00 23.00 «Время новостей»
7.30 «Джейми: обед за 30 минут»
9.00 Т/с «Врачебная тайна»
11.00 «Спросите повара»
13.00 «Женская форма»
15.45 «Вкусы мира»
18.00 03.20 «Скажи: что не так?!»
18.50 «Спросите нас!»
19.10 «Бульвар»
20.00 Т/с «На пути к сердцу»
23.30 Х/ф «Разные судьбы»
04.20 Т/с «Лалола»

5
6.00 8.00 10.00 12.00 15.30 18.30 22.00 Сейчас
6.10 9.25 20.00 05.15 Д/с
7.05 Д/ф
8.30 «Суд времени»
10.30 04.25 «Опасные встречи»
11.30 12.30 Х/ф «Колье Шарлотты»
13.20 Х/ф «Шестой»
15.00 18.00 20.30 «Место происшествия»
16.00 «Открытая студия»
19.00 Т/с «Офицеры-2»
21.00 Т/с «Гражданин начальник»
22.30 Х/ф «Возвращение резидента»
01.10 Х/ф «Человек без паспорта»
02.55 Х/ф «Мимино»

Ц
6.00 «Настроение»
8.25 18.15 М/ф
8.55 Х/ф «От зари до зари»
10.55 «Доказательства вины»
11.30 14.30 17.30 19.50 20.30 23.45 «События»
11.45 Х/ф «Единственная дорога»
13.40 «Pro жизнь»
14.45 «Деловая Москва»
15.10 17.50 «Петровка, 38»
15.30 Х/ф «Лилии для Лилии»
16.30 «Врачи»
19.00 Т/с «Граф Крестовский»
19.55 «Прогнозы»
21.00 Х/ф «Двойная фамилия»
22.50 «ТВ цех»
00.20 Х/ф «Убийство на Ждановской»
01.55 Х/ф «Я, следователь...»
03.40 Х/ф «Берегите мужчин!»
05.10 Д/ф

РОССИЯ 2
7.00 10.50 15.20 06.45 «Все включено»
7.55 01.05 05.10 «Top gear»
9.00 10.35 14.00 17.55 00.15 03.40 Вести-спорт
9.15 13.40 00.00 04.55 Вести. Ru
9.30 03.50 «Моя планета»
11.50 Х/ф «Исполнение приказа»
14.15 «Футбол России»
15.55 Х/ф «Солдаты Буффало»
18.10 02.25 Профессиональный бокс
19.25 «Денис Лебедев. Перед боем»
19.55 Футбол. Первенство России. Футбольная национальная лига. «Урал» (Екатеринбург) - «КамАЗ» (Набережные Челны)
21.55 Футбол. Товарищеский матч. «Зенит» (Россия) - «Бавария»
00.35 Д/ф
06.15 «Технологии спорта»

7
5.00 04.20 «Музыка на Семерке»
5.20 Х/ф «Между первой и второй»
7.00 «Новое утро»
10.00 «Дом мечты: соседям на зависть»
10.25 «Счастливые люди: сражение с хламом»
10.55 22.20 Т/с «Черный ворон-2»
11.55 «Правильный выбор. Чистота в доме»
12.25 «Осторожно, модерн!»
13.00 «Осторожно, Задов!»
14.00 «Маски-шоу»
14.25 Х/ф «Вам и не снилось»
16.20 Х/ф «Вилла раздора»
18.00 19.00 Т/с «Комиссар Рекс»
19.55 20.55 Т/с «История летчика»
21.50 «Правильный выбор. Диагноз без ошибки»
23.15 00.20 Т/с «Секретные материалы»
01.30 Х/ф «Доктор Джигглс»
02.50 Х/ф «Незнакомцы»

ЦЕНТР СЛУХА «ЛОРИ»
ПРЕДСТАВИТЕЛЬ МИРОВОГО ЛИДЕРА UNITRON (КАНАДА) В РФ
* СЛУХОВЫЕ АППАРАТЫ БОЛЕЕ 100 МОДЕЛЕЙ
* КОМПЕНСАЦИЯ ВСЕХ СТЕПЕНЕЙ ПОТЕРИ СЛУХА
* КОМПЬЮТЕРНАЯ НАСТРОЙКА, ГАРАНТИЯ И СЕРВИС
* ИЗГОТОВЛЕНИЕ ИНДИВИДУАЛЬНЫХ УШНЫХ ВКЛАДЫШЕЙ
* БАТАРЕЙКИ, ПРИНАДЛЕЖНОСТИ
* СКИДКИ ДО 10% ПЕНСИОНЕРАМ, ИНВАЛИДАМ, ДЕТЯМ
СКИДКИ до 10%
Запись на прием:(3435)48-59-97 8-922-100-99-85
Прием: Нижний Тагил, ул. Фрунзе, 58
РЕКЛАМА
Рег. Уд. МЗ РФ ФС 2002/217 от 14.02.2005 Лиц. №66/01000470 от 11.01.07
О возможных противопоказаниях проконсультируйтесь с врачом.

«БОБР» МУНИЦИПАЛЬНОЕ УНИТАРНОЕ ПРЕДПРИЯТИЕ «БОЛЬШЕЛАЙСКИЙ ОТРЯД БУРОВЫХ РАБОТ»
Бурение, ремонт, обследование скважин водоснабжения, монтаж автономных систем водоснабжения для предприятий, организаций и частных лиц.
Предоставляется необходимый пакет документов.
Возможна рассрочка платежа.
622001, Нижний Тагил. центр ул. Красноармейская, 46, оф. 56. тел.: (3435) 41-38-50, (здание Пригородной администрации)
реклама
Консультации и выезд специалистов - БЕСПЛАТНО!

текстиль-центр «НАТАЛИ»
праздничная РАСПРОДАЖА:
ткани, портьеры, гобелены, швейные машины...
ЦЕНА ДНЯ: вуаль - 65 руб.; гобелены - 199 руб.; драп (все цвета) - 334 руб.
пр. Ленина, 73, ул. Фрунзе, 54, пр. Мира, 45, ул. Зари, 33, ул. Красноармейская, 38
Товар сертифицирован. РЕКЛАМА

ОТДАМ в хорошие руки очень красивых и забавных **ЩЕНКОВ** (1 месяц) от умной собаки (помесь с овчаркой). Собака-мать погибла.
Тел. дом.: 42-31-12 (вечер). Тел. раб.: 42-12-54 (день)

По вопросам подписки на «ТР» обращаться по телефону: 41-49-62

16.00 20.30 Д/с
16.40 Х/ф «Говорит Москва»
18.35 Х/ф «Свидетельство о бедности»
20.00 00.00 Новости
21.55 Т/с «На углу, у Патриарших-2»
00.30 Х/ф «Расследование»
01.55 Х/ф «Три тополя на Плющихе»
03.30 Х/ф «Француз»
05.00 Х/ф «Гений дзюдо»

TV 1000
6.00 00.00 Х/ф «Элементы»
8.00 Х/ф «Держи дистанцию»
10.00 Х/ф «Зеленый дракон»
12.00 Х/ф «Американский президент»
14.00 Х/ф «Золотая молодежь»
16.00 Х/ф «Счастье Эммы»
18.00 Х/ф «Становясь Джейн Остин»
20.10 Х/ф «Неубранные постели»
22.00 Х/ф «Дневной сеанс»
02.00 Х/ф «Каждый божий день»
04.00 Х/ф «Отель «Парадизо»

РУССКОЕ КИНО TV 1000
9.00 Х/ф «Сиреневые сумерки»
11.00 Х/ф «Фейерверк»
13.00 Х/ф «Рысь»
15.00 Х/ф «Бег по солнечной стороне»
17.00 Х/ф «Преступление и погода»
19.00 М/ф «Носферату. Ужас ночи»
21.00 Х/ф «Интересные мужчины»
23.00 Х/ф «Белое золото»
01.00 Х/ф «Брюнетка за тридцать копеек»
03.00 Х/ф «Формула Зеро»
05.00 Х/ф «Червь»
07.00 Х/ф «999»

РЕТРО
8.10 Х/ф «Гений дзюдо»
10.55 12.05 Д/ф
11.25 16.30 22.55 Повторный сеанс
13.00 Битклуб и Мюзикладен
14.10 17.40 05.35 Ретроспектива
14.15 02.10 Кабачок «13 стульев»
15.35 21.25 03.25 Кабачок «ОСП-стулья»
17.00 19.30 01.30 07.30 Голубой огонек. Лучшее
17.45 Х/ф «Жюльетта»
20.10 Кабачок «13 стульев»
22.25 Эта неделя в истории
23.35 Х/ф «Презрение»
04.29 Д/с
05.40 Х/ф «Хроника одной любви»

ДОМ КИНО 2
6.00 14.00 22.00 Т/с «Команда»
6.45 Х/ф «Племянник, или Русский бизнес-2»
8.10 Х/ф «Двойной капкан»
10.20 Х/ф «На Муромской дорожке...»
11.50 Х/ф «Маленькая Вера»
14.45 Х/ф «Происшествие в Утиноозерске»
15.55 Х/ф «Плащаница Александра Невского»
18.00 Х/ф «Эффект Ромашкина»
19.05 Х/ф «Впервые замужем»
20.40 Х/ф «Вам - задание»
22.45 Х/ф «Брат»
00.20 Х/ф «Слово для защиты»
01.55 Х/ф «Восьмое чудо света»
03.20 Х/ф «Срочно. Секретно. Губчека»
04.45 Х/ф «Стоянка поезда - две минуты»

ТВ 3
6.00 М/ф
6.30 Т/с «Альф»
7.00 13.00 19.00 Т/с «Мужчина во мне»
8.00 15.00 Т/с «Затерянный мир»
9.00 17.00 Загадки истории
10.00 Х/ф «Цельнометаллический захватчик»
12.00 20.00 Т/с «Кости»
14.00 18.00 Т/с «Быть Эрикой»
16.00 Как это сделано
16.30 04.00 Д/ф
21.00 05.00 Т/с «Грань»
22.00 Т/с «Здесь кто-то есть: искупление»
23.00 Х/ф «Холодная смесь»
01.00 Т/с «Нашествие»
02.00 Т/с «Одиссея-5»

ОТВ
8.00 М/ф
10.00 Тысяча мелочей
10.30 20.30 07.45 Самое смешное видео
11.30 19.00 Соседи
12.00 18.30 Вне закона. Преступление и наказание
12.30 06.25 Х/ф «Внимание, цунами!»
14.30 18.00 22.30 Дорожные войны
15.00 19.30 Судебные страсти
16.00 Т/с «CSI: место преступления. Нью-Йорк-4»
17.00 Брачное чтиво
21.30 02.30 Улетное видео
23.30 04.30 Х/ф «Ордер на смерть»
01.30 Спокойной ночи, мужики!
03.05 Голые и смешные
03.35 Т/с «Вы заказывали убийство»

РЕН
5.00 6.00 Неизвестная планета
5.30 Громкое дело
6.30 13.00 Званый ужин
7.30 Т/с «Солдаты-6»
8.30 20.00 Т/с «Дальнобойщики»
9.30 12.30 16.30 19.30 23.00 Новости 24
10.00 Не ври мне!
11.00 Час суда
12.00 19.00 Экстренный вызов
14.00 Зеленый огурец
14.30 Х/ф «Комодо - остров страха»
17.00 Т/с «По закону»
18.00 Секретные территории
21.00 Т/с «Меч»
22.00 Гениальный сыщик
23.30 Х/ф «Проклятье Комодо»
01.15 Х/ф «Груз 200»
03.00 Покер после полуночи
03.50 Т/с «Студенты»

EUROSPORT 2
12.30 Автогонки
13.00 Вот это да!!!
13.15 Футбол. Чемпионат Европы. Юниоры
14.30 Футбол. Клуб чемпионов
15.30 21.30 Теннис. WTA
17.00 Теннис. Матс-пойнт
17.30 18.30 04.10 Велоспорт
23.45 Евроголы. Журнал
00.05 01.05 Конный спорт
02.05 Riders club. Журнал
02.10 03.10 03.40 03.50 Гольф
03.55 Яхт-клуб
04.00 Избранное по средам
05.00 Олимпийский журнал

EUROSPORT
7.00 Новости выходного дня
11.30 15.00 16.45 22.00 04.00 04.30 Новости
14.00 00.00 Велоспорт
15.30 18.45 Теннис. WTA
16.30 22.15 04.15 Серфинг
17.00 22.30 03.00 Теннис. Выставочный турнир
21.30 Футбол. Чемпионат Японии
00.30 01.00 Про рестлинг
02.00 Бокс

Discovery CHANNEL
8.00 15.45 Пятая передача
8.25 13.00 19.00 Крутые взрывы
9.20 20.00 06.10 Как это устроено?
9.50 20.30 06.40 Как это работает
10.15 16.15 04.50 Разрушители легенд
11.10 07.05 Лаборатория взрывных идей
12.05 Выжить любой ценой
13.55 21.00 02.00 Top gear
14.50 Крутой тюнинг
17.10 01.00 Грязная работенка
18.05 Смертельный улов
22.00 03.00 В погоне за ураганом 2010 г.
00.00 Лесоповал на болотах
05.45 Молниеносные катастрофы

NATIONAL GEOGRAPHIC CHANNEL
8.00 20.00 Расследования авиакатастроф
9.00 Смертельная зона для пингвинов
10.00 15.00 Суперсооружения
11.00 16.00 Мегазаводы
12.00 Смертельная зона
13.00 19.00 Злоключения за границей
14.00 22.00 07.00 Тайны истории
14.30 22.30 07.30 Зона строительства
17.00 Погружение в царство тигровых акул
18.00 Погружение в лабиринт
21.00 04.00 Инженерные идеи
23.00 02.00 05.00 Планета катастроф
00.00 03.00 06.00 Бушующие миры
01.00 Запреты

ДРАЙВ
8.00 Мой гараж
8.30 Pro moto
9.00 14.55 15.55 18.25 20.55 Мотодизайн
9.05 Это вы можете
9.35 02.00 Горячая десятка
10.05 04.30 Внедорожники
10.35 06.10 Суперкросс-2009
11.30 Кругосветка по бездорожью
12.00 15.30 4x4
12.25 20.25 Лучшие машины мира
12.40 20.40 05.55 Снимая на ходу
12.55 Автоособенности
13.25 Тест драйв в Нью-Йорке
13.55 Группа разбора
14.25 02.30 Тюнинг
15.00 07.05 Городские джунгли
16.00 Вторые руки
16.30 Английские мотоциклы от А до Я
17.00 Встречное движение
17.30 Мотофристайл без правил
18.30 03.00 Зеленый транспорт
19.00 По дорогам второй мировой
19.30 01.00 Байки от байкеров
20.00 22.30 07.35 Автоклассика
21.00 50 машин, которые стоит попробовать
21.15 Израиль. Нам любые дороги дороги
21.45 Автозвук
22.00 03.30 Мотодрайв
22.55 Персона
23.25 Герои автострады
23.50 Мотомир с Анастасией Нифонтовой
00.20 Рулевая тяга
01.30 Мотоособенности
04.00 Ретроавто
05.00 Контрольная поездка
05.40 Автошкола

ЗДОРОВОЕ ТВ
8.00 23.00 Секреты здоровья
8.25 23.25 Энциклопедия заблуждений
8.50 15.50 23.50 06.50 Я расту
9.30 00.30 Внимание: еда!
9.55 00.55 Зеленая аптека
10.35 01.35 Детская медицина
11.00 02.00 Здоровье от звезды
11.50 02.50 Тело человека
12.30 03.30 Издержки производства
13.10 04.10 Диалоги о питании
14.00 05.00 Практика здоровья
14.40 На таблетках
16.30 07.30 Панацея
17.00 Правила здоровья
17.25 Азбука здоровья
17.30 Я победил эту боль
18.00 Кабинет красоты
18.40 Элемент здоровья
19.10 Вкус к жизни
20.00 Как не потерять здоровье
20.40 Клинический гипноз
21.20 Новейшие достижения
21.50 Путь к здоровью
22.30 Ребенок родился
05.40 Пить или не пить?

ОХОТА И РЫБАЛКА
8.00 23.00 Под водой с ружьем
8.40 Охота на ревущих оленей
9.45 00.45 Мастер-класс
10.05 01.05 Основной инстинкт
10.30 01.30 Планета рыбака
11.00 02.00 Рыбалка в открытом море
11.30 02.30 От нашего шефа
11.45 02.45 Следопыт
12.25 03.25 Календарь рыболова
13.00 04.00 Дневники большой охоты
14.00 05.00 Гордон в засаде
14.40 05.40 Подводные репортажи Гая Харви
15.15 20.25 06.15 Охота без границ
16.15 07.15 Экстремальная рыбалка
17.00 Дичь и охотник
17.40 Щука. Фантастический улов
18.45 Особенности охоты на Руси
19.15 Охота и рыбалка с Джеффом Томасом
19.45 Мир подводной охоты
20.00 На крючке
21.25 Диалоги о рыбалке
21.40 Нахлыст
22.10 Секреты охоты с Бейбом Винкельманом
22.30 Планета охотника
23.40 Охота на островах Бретани

УСАДЬБА
8.00 23.00 Строить не перестроить
8.40 23.40 В гостях как дома
9.25 00.25 Дачные радости
9.55 00.55 Садоводство с Марком Капленом
10.30 01.30 Русская усадьба
11.00 22.30 02.00 Проект мечты
11.40 02.40 Огородные страсти
12.10 03.10 Нет проблем
12.50 03.50 Ландшафтный дизайн
13.30 17.00 04.30 В саду у Марты
14.00 05.00 Особый вкус
14.35 05.35 Зачарованные сады
15.00 06.00 Лучки-пучки
15.45 06.45 Как это сделать?
16.30 07.30 Цветы как чудо
17.40 Красиво жить
18.20 Урожай
18.50 Новый двор
19.30 Загородная жизнь
20.00 Хозяин
20.40 Райские сады
21.20 Строим дом
21.55 Садовые решения

МУЗ
7.00 8.00 11.50 01.25 Pro-новости
7.05 8.05 03.50 Муз-ТВ хит
8.30 Муз-заряд
10.30 Наше
11.20 М/ф
12.20 Tophit чарт
13.15 10 самых
13.45 19.05 Лифт
14.20 19.40 Секс-битва по-русски
14.50 20.10 Конвейер любви
15.50 21.10 Косметический ремонт
16.25 21.45 Топ модель по-американски
18.10 Звездные рекорды Гиннесса
23.30 Т/с «Дочки-матери»
00.25 Крокодил
01.55 Звезды-путешественники
02.50 Муз-ТВ чарт

AXN SCI-FI
06.30 8.45 16.45 05.10 Т/с «Звездный путь»
7.15 12.15 Т/с «Андромеда»
8.00 16.00 20.50 Т/с «Звездные врата»
9.35 22.15 01.15 Т/с «Остаться в живых»
10.15 15.15 00.30 Т/с «Твин Пикс»
11.00 Т/с «Черная лагуна»
13.05 21.35 04.20 Т/с «Города подземелья»
13.45 14.30 19.15 20.05 Т/с «Зов крови»
17.30 02.40 Т/с «Блич»
23.00 23.45 Т/с «Узы крови»

ДЕТСКИЙ МИР
8.00 12.00 16.00 Х/ф «Зловредное воскресенье»
9.15 10.00 13.15 14.00 17.15 19.25 20.00 М/с
11.00 15.00 М/с«Бабочка», «Сочинение про дедушку», «Каникулы Бонифация», «Три новеллы»
18.00 Х/ф «Академия пана Кляксы»
21.00 М/с «Черепаха», «Шакаленок и верблюд», «Легенды перуанских индейцев», «Веселая карусель»

Disney CHANNEL
8.00 18.00 00.55 03.25 Американский дракон
8.25 13.45 00.30 Новая школа императора
8.50 Лило и Стич
9.15 15.25 22.30 Приколы на переменке
9.20 15.35 18.30 21.30 06.45 Финес и Ферб
9.45 14.35 00.05 05.30 07.35 Кид VS Кэт
10.00 12.05 Клуб Микки Мауса
10.25 Умелец Мэнни
10.50 Мои друзья Тигруля и Винни
11.15 Маленькие Эйнштейны
11.40 Спецагент Осо
12.30 Команда Гуфи
12.55 Легенда о Тарзане
13.20 Тимон и Пумба
14.10 01.45 05.05 На замену
15.00 17.30 03.00 Ким пять-с-плюсом
16.00 03.50 05.55 H_2O: просто добавь воды
16.30 20.30 23.15 Ханна Монтана
17.00 Jonas
19.00 23.40 04.15 06.20 Все тип-топ, или Жизнь Зака и Коди
19.30 Дайте Санни шанс
20.00 22.45 Волшебники из Вэйверли Плэйс
21.00 Зик и Лютер
22.00 H2O: просто добавь воды
01.20 07.10 Jimmy Cool
02.10 04.40 Тотали Спайс
02.35 Монстер Бастер Клаб

есть работа

Информация о вакансиях, поступивших в ГУ «Нижнетагильский ЦЗ» с 4 по 10 мая

Профессия	Заработок
БЕТОНЩИК	16000
БУХГАЛТЕР	8000
ВОДИТЕЛЬ АВТОМОБИЛЯ	23000
ВОСПИТАТЕЛЬ ДЕТСКОГО САДА (ЯСЛЕЙ-САДА)	5000
ГЛАВНЫЙ ИНЖЕНЕР (В ПРОМЫШЛЕННОСТИ)	35600
ГЛАВНЫЙ СПЕЦИАЛИСТ	20000
ГЛАВНЫЙ ЭНЕРГЕТИК (В ПРОЧИХ ОТРАСЛЯХ)	20000
ГРУЗЧИК	6000
ДВОРНИК	5000
ЗАКРОЙЩИК	10000
ИНЖЕНЕР	12000
ИНСТРУКТОР ПО ТРУДОВОЙ ТЕРАПИИ	4500
КАМЕНЩИК	15000
КОНТРОЛЕР	9000
КУЛЬТОРГАНИЗАТОР	6000
ЛАБОРАНТ ХИМИЧЕСКОГО АНАЛИЗА	11000
МАЛЯР	4330
МАСТЕР СТРОИТЕЛЬНЫХ И МОНТАЖНЫХ РАБОТ	10000
МЕНЕДЖЕР	5000
МЛАДШИЙ ВОСПИТАТЕЛЬ	4330
МОЙЩИК ПОСУДЫ	6000
МОНТАЖНИК НАРУЖНЫХ ТРУБОПРОВОДОВ	15000
НАЧАЛЬНИК УЧАСТКА (В ПРОМЫШЛЕННОСТИ)	39590
ОПЕРАТОР ЭЛЕКТРОННО-ВЫЧИСЛИТЕЛЬНЫХ И ВЫЧИСЛИТЕЛЬНЫХ МАШИН	5000
ПЛОТНИК	13000
ПОВАР	9000
ПОДСОБНЫЙ РАБОЧИЙ	4330
ПОРТНОЙ	10000
САДЧИК	8000
САНИТАРКА (МОЙЩИЦА)	5000
СТОРОЖ (ВАХТЕР)	4330
ТОРГОВЫЙ ПРЕДСТАВИТЕЛЬ РФ	20000
УБОРЩИК ПРОИЗВОДСТВЕННЫХ И СЛУЖЕБНЫХ ПОМЕЩЕНИЙ	5500
УБОРЩИК ТЕРРИТОРИЙ	4330
ФЕЛЬДШЕР	6000
ЭЛЕКТРОГАЗОСВАРЩИК	12000
ЭЛЕКТРОМОНТАЖНИК ПО ОСВЕЩЕНИЮ И ОСВЕТИТЕЛЬНЫМ СЕТЯМ	15000
ЭЛЕКТРОМОНТЕР ПО РЕМОНТУ И ОБСЛУЖИВАНИЮ ЭЛЕКТРООБОРУДОВАНИЯ	12000
ЭЛЕКТРОСВАРЩИК НА АВТОМАТИЧЕСКИХ И ПОЛУАВТОМАТИЧЕСКИХ МАШИНАХ	15000
ЭЛЕКТРОСВАРЩИК РУЧНОЙ СВАРКИ	13000
ЭЛЕКТРОСЛЕСАРЬ (СЛЕСАРЬ) ДЕЖУРНЫЙ И ПО РЕМОНТУ ОБОРУДОВАНИЯ	15000
ЭЛЕКТРИК ЦЕХА	29000

ОБРАЩАТЬСЯ ПО АДРЕСАМ: ул. Газетная, 45а; ул. Правды, 13

«Центр» 21.00
«Двойная фамилия», драма (Россия-Казахстан, 2006)

У супругов Воздвиженских очень долго не было детей. Когда же наконец у них родился сын Филипп, глава семьи узнал, что этот ребенок не от него. Воздвиженский решает уйти из дома, однако жалость к беспомощной жене и малышу не позволяет ему это сделать. С каждым днем в нем усиливаются отцовские чувства, и в конце концов Воздвиженский так привязывается к ребенку, что не может жить без него. Но он не в состоянии простить жене измену и остается с ней только ради мальчика, которого любит как родного сына. Однако спустя пять лет этот семейный союз все же окончательно распадается: жена Воздвиженского уходит к отцу ребенка, пообещав своему бывшему мужу, что мальчик будет носить его фамилию, правду же о своем появлении на свет он узнает только после смерти одного из мужчин...

четверг, 19 мая

1

5.00 9.00 12.00 15.00 03.00 Новости
5.05 «Доброе утро»
9.20 «Контрольная закупка»
9.50 «Жить здорово!»
11.00 «ЖКХ»
12.20 «Модный приговор»
13.20 «Детективы»
14.00 Другие новости
14.20 «Понять. Простить»
15.20 «Хочу знать»
15.50 Т/с «Обручальное кольцо»
16.50 «Федеральный судья»
18.00 Вечерние новости
18.15 Т/с «След»
18.55 «Давай поженимся!»
19.55 «Пусть говорят»
21.00 «Время»
21.30 Т/с «Выхожу тебя искать»
22.30 «Человек и закон»
23.30 Ночные новости
23.50 «Судите сами»
00.50 Х/ф «Зицпредседатель»
02.50 03.05 Х/ф «Поворот не туда: тупик»

РОССИЯ 1

5.00 «Утро России»
9.05 «С новым домом!»
10.00 «О самом главном»
11.00 14.00 16.00 20.00 Вести
11.30 14.30 16.30 20.30 Вести-Урал
11.50 «Драма Ивана Бровкина»
12.50 «Кулагин и партнеры»
14.50 Вести. Дежурная часть
15.05 Т/с «Ефросинья. Продолжение»
16.50 Т/с «Все к лучшему»
17.55 Т/с «Институт благородных девиц»
18.55 «Прямой эфир»
20.50 «Спокойной ночи, малыши!»
21.00 Т/с «Охраняемые лица»
22.50 «Поединок»
23.50 «Вести+»
00.10 «Монолог в 4-х частях. Станислав Говорухин»
01.15 Профилактика
02.25 Х/ф «Анискин и Фантомас»
03.50 Т/с «Закон и порядок»

НТВ

4.55 «НТВ утром»
8.30 «Развод по-русски»
9.30 15.30 18.30 «Чрезвычайное происшествие»
10.00 13.00 16.00 19.00 «Сегодня»
10.20 «В зоне особого риска»
10.55 03.20 «До суда»
12.00 02.15 «Суд присяжных»
13.25 «Прокурорская проверка»
14.40 «Давайте мириться!»
16.30 Т/с «Возвращение Мухтара»
19.30 Т/с «Бомбила»
00.20 «Дело темное»
01.05 Футбол. Лига Европы УЕФА. Финал. «Порту» (Португалия) - «Брага» (Португалия)

4

8.00 22.00 Х/ф «Закрытая школа»
9.25 17.30 21.25 «Пестрый зонтик»
10.00 Т/с «Маргоша»
12.50 00.50 «6 кадров»
13.45 «21 вопрос о русском языке в XXI веке!»
17.45 «Экспресс-новости»
18.00 19.15 «Золотая коллекция Би-би-си»
18.45 «От первого лица»
20.20 Новости «Тагил-ТВ»
20.45 «Сказка на ночь»
23.00 Х/ф «Адреналин-2. Высокое напряжение»
01.30 Х/ф «Смерч»
05.50 Музыка

ТНТ

6.00 «Необъяснимо, но факт»
7.00 7.25 7.55 8.30 8.55 11.40 12.05 12.30 13.00 13.25 М/с
9.25 10.00 18.00 20.00 «Универ»
10.30 11.00 14.00 19.30 Т/с «Счастливы вместе»
14.30 23.00 00.00 «Дом-2»
16.35 Х/ф «Супергеройское кино»
18.30 20.30 «Зайцев +»
19.00 Х/ф «Реальные пацаны»
21.00 Х/ф «Киносвидание»
22.20 «Комеди клаб. Лучшее»
00.30 «Секс» с Анфисой Чеховой»
01.00 «Комеди клаб»
02.00 Х/ф «Хор»
02.50 Х/ф «Привет с побережья»
05.10 «Комедианты»
05.20 Т/с «Саша + Маша»

РОССИЯ К

6.30 «Евроньюс»
10.00 15.30 19.30 23.30 Новости культуры
10.15 19.45 «Главная роль»
10.40 Х/ф «Самая подходящая девушка»
12.25 15.10 17.35 18.35 22.10 02.45 Д/ф
12.55 16.35 17.05 18.40 Д/с
13.40 «Иной мир. Лики древней Руси»
14.05 Х/ф «Угрюм-река»
15.40 М/с
16.00 М/ф
16.10 Т/с «Девочка из океана»
17.50 «Мировая элита русской фортепианной школы»
20.05 «Черные дыры. Белые пятна»
20.45 «Больше чем любовь»
21.25 01.55 «Academia»
22.40 «Культурная революция»
23.55 Х/ф «Старые стены»
01.30 Пять каприсов Н. Паганини

ОТВ

5.20 9.30 00.30 «Действующие лица»
5.35 21.00 02.20 «9 1/2»
6.35 18.10 00.10 03.50 «Патрульный участок»
7.00 «Хорошее настроение»
9.00 10.00 11.00 12.00 13.00 14.00 15.00 16.00 17.00 18.00 19.00 «События. Каждый час»
9.10 «Резонанс»
9.40 00.40 «De facto»
10.20 23.40 «События УрФО»
11.10 «Минем илем»
11.45 «События. Интернет»
12.30 18.40 23.20 01.50 04.40 «События. Акцент»
12.45 13.45 «События. Обзор прессы»
13.10 «Национальный прогноз»
13.25 «Наследники Урарту»
14.05 19.05 Д/ф
15.05 «Обратная сторона Земли»
15.35 «Добровесть»
16.05 22.00 Т/с «Охота на Берию»
17.10 «Имею право»
17.30 «Угол зрения»
20.00 23.00 01.20 04.10 «События. Итоги»
20.30 03.20 «Прямая линия. ЖКХ»
00.55 «Все о загородной жизни»
01.15 «Астропрогноз»

Домашний / плюс

6.30 «Непридуманные истории»
7.25 «Пестрый зонтик»
8.00 16.00 «По делам несовершеннолетних»
10.00 «Дела семейные с Еленой Дмитриевой»
12.00 Х/ф «Разные судьбы»
17.00 Х/ф «Пан или пропал»
18.30 «Перекресток»
19.00 «Бульвар»
19.30 «Одна за всех»
22.00 Т/с «Доктор Хаус»
01.10 Х/ф «Правосудие»

5

6.00 8.00 10.00 12.00 15.30 18.30 22.00 Сейчас
6.10 9.25 20.00 05.10 Д/с
7.05 10.30 04.20 Д/ф
8.30 «Суд времени»
11.10 12.30 Х/ф «Председатель»
15.00 18.00 20.30 «Место происшествия»
16.00 «Открытая студия»
19.00 Т/с «Капкан»
21.00 Т/с «Гражданин начальник»
22.30 Х/ф «Конец операции «Резидент»
01.20 Х/ф «Шестой»
02.50 Х/ф «Одиножды один»

Ц

6.00 «Настроение»
8.20 18.15 М/ф
8.40 Х/ф «Как вас теперь называть?..»
10.40 23.00 04.05 04.55 Д/ф
11.30 14.30 17.30 19.50 20.30 23.50 «События»
11.45 Х/ф «Воровка»
13.40 «Pro жизнь»
14.45 «Деловая Москва»
15.10 17.50 «Петровка, 38»
15.30 Х/ф «Лилии для Лилии»
16.30 «Врачи»
19.00 Т/с «Граф Крестовский»
19.55 «Прогнозы»
21.00 Х/ф «Малахольная»
00.25 Х/ф «Джокер»
02.10 Х/ф «Двойная фамилия»

РОССИЯ 2

7.00 10.50 14.45 «Все включено»
7.40 05.10 «Top gear»
9.00 10.35 14.00 18.00 00.15 03.05 Вести-спорт
9.15 13.40 00.00 04.55 Вести.Ru
9.30 04.15 «Моя планета»
11.45 Х/ф «Побег из тюрьмы»
14.15 «Начала сначала»
15.55 Футбол. Товарищеский матч. «Зенит» (Россия) - «Бавария»
18.15 02.00 Профессиональный бокс
19.20 06.30 «Спортивная наука»
19.55 Волейбол. Чемпионат России
21.45 Д/ф
22.10 Х/ф «Напролом»
00.35 «Рейтинг Тимофея Баженова. Законы природы»
01.05 «Top girl»
03.15 «Наука 2.0»

7

5.25 Х/ф «Вилла раздора»
7.00 «Новое утро»
10.00 «Дом мечты: соседям на зависть»
10.25 «Счастливые люди: сражение с хламом»
10.55 22.20 Т/с «Черный ворон-2»
11.55 «Правильный выбор. Диагноз без ошибки»
12.25 «Осторожно, модерн!»
13.00 «Маски-шоу»
13.20 Х/ф «Похождения зубного врача»
15.00 Х/ф «На белом катере»
18.00 19.00 Т/с «Комиссар Рекс»
19.55 20.55 Т/с «История летчика»
21.50 «Правильный выбор. Игры разума»
23.15 00.20 Т/с «Секретные материалы»
01.30 Х/ф «Капитан Джек»
03.00 Х/ф «Доктор Джигглс»
04.20 «Музыка на Семерке»

из почты

Человек, верный профессии

В этом году управление здравоохранения объявило конкурс на лучшего врача нашего города в различных номинациях. Я – читатель газеты «Тагильский рабочий» и знаю, что публикации о лучших медицинских работниках продолжаются, несмотря на то, что конкурс практически завершен. Решила, пусть с опозданием, но должна рассказать о замечательном враче, с которым меня связала жизнь.

Фото предоставлено автором.

Речь о Татьяне Геннадьевне Шереметьевой, эндокринологе, которую знают многие тагильчане. 20 лет она работает в эндокринологическом центре, последние 5 лет - старшим ординатором.

В 1991 году после окончания Уральской медицинской академии молодого специалиста Татьяну Шереметьеву по распределению послали в Нижний Тагил на должность врача-эндокринолога. Стать настоящим целителем в этой области – большой труд.

Диабет – сложное заболевание, многие считают, что больные диабетом обречены, недуг с каждым годом возрастает. А эндокринологов не хватает. Чтобы быть верной этой профессии, нужно любить больных и свою работу. Татьяна Геннадьевна - очень ответственный, высококвалифицированный специалист, переживающий за каждого пациента.

К этому врачу попала в 2006 году, когда меня перевели на инсулин. Настроение было плохое, я считала себя обреченной. Татьяна Геннадьевна встретила меня доброжелательно, успокоила. Несколько раз пригласила на собеседование, снабдила литературой, посоветовала лечь в дневной стационар, где я посещала школу для диабетиков. Доктор объяснила мне, что жизнь на этом не заканчивается.

Я больна диабетом много лет, приходилось обращаться и к другим врачам, но такого замечательного доктора не встречала. Татьяна Геннадьевна всегда доброжелательна, внимательна, подробно расспросит о самочувствии, назначит лечение. Врач располагает к себе с первых минут общения. Когда бываю в эндоцентре, от ее больных слышу только слова благодарности. Иногда случается так, что у меня нет талона на прием, а посоветоваться необходимо. Ни разу Татьяна Геннадьевна не отказалась меня принять. Попросит только подождать и обязательно выслушает.

Я знаю многих тагильских врачей, но считаю, именно Татьяна Геннадьевна Шереметьева достойна звания «Лучший врач» в этой нелегкой службе.

Леонора РОМАШОВА.

P.S. К моему письму присоединяются больные В.А. Шосман, Л.Г. Сенькина, М.Н. Михайлова, В.И. Тимошенко.

Подпишись на «ТР» с любого месяца!

8.00 Т/с «Смальков. Двойной шантаж»
9.00 Т/с «Выгодный контракт»
10.25 15.15 20.30 Д/с
11.00 15.00 18.00 20.00 00.00 Новости
11.15 Д/ф
11.55 21.55 Т/с «На углу, у Патриарших-2»
16.25 Х/ф «Три тополя на Плющихе»
18.30 Х/ф «Расследование»
00.30 Х/ф «Белый взрыв»
02.00 Х/ф «Год Теленка»
03.30 Х/ф «Серый разбойник»
04.50 Т/с «Легенда о Тиле»

TV 1000

6.00 00.20 Х/ф «Испанский узник»
8.00 Х/ф «Дневной сеанс»
10.00 Х/ф «Счастье Эммы»
12.00 Х/ф «Становясь Джейн Остин»
14.10 Х/ф «Неубранные постели»
16.00 Х/ф «Муза»
18.00 Х/ф «Малена»
20.00 Х/ф «Проделки в колледже»
22.00 Х/ф «Сердцеедки»
02.20 Х/ф «Отель «Парадизо»
04.10 Х/ф «День расплаты»

Русское кино TV 1000

9.00 Х/ф «Бег по солнечной стороне»
11.00 Х/ф «Преступление и погода»
13.00 М/ф «Носферату. Ужас ночи»
14.30 Х/ф «Мой»
17.40 Х/ф «Он не завязывал шнурки»
19.00 Х/ф «Монро»
21.00 Х/ф «Формула Зеро»
23.00 Х/ф «Червь»
01.00 Х/ф «999»
03.00 Х/ф «Дочка»
05.00 Х/ф «Кипяток»
07.00 Х/ф «Пикап: съем без правил»

РЕТРО

8.10 11.40 23.35 Ретроспектива
8.15 20.10 Кабачок «13 стульев»
9.35 15.25 21.25 03.35 Кабачок «ОСП-стулья»
10.30 16.55 Повторный сеанс
11.00 13.30 19.30 01.30 Голубой огонек. Лучшее
11.45 Х/ф «Жюльетта»
14.10 Кабачок «13 стульев»
16.25 Эта неделя в истории
17.35 Х/ф «Презрение»
22.29, 04.30 Д/с
23.40 Х/ф «Хроника одной любви»
02.10 Кинопанорама

Дом кино 2

6.00 14.00 22.00 Т/с «Команда»
6.45 Х/ф «Заказ»
8.05 Х/ф «Ау-у!»
9.15 Х/ф «Проверка на дорогах»
10.50 Х/ф «Розыгрыш»
12.20 Х/ф «Бриллиантовая рука»
14.45 Х/ф «Улица полна неожиданностей»
15.55 Х/ф «Комиссар»
17.40 Х/ф «34-й скорый»
19.00 Х/ф «Начальник Чукотки»
20.30 Х/ф «Кардиограмма любви»
22.45 Х/ф «Брат-2»
00.50 Х/ф «Дети Дон-Кихота»
02.05 Х/ф «Город Зеро»
03.45 Х/ф «Рассмешите клоуна»

ТВ 3

6.00 М/ф
6.30 Т/с «Альф»
7.00 13.00 19.00 Т/с «Мужчина во мне»
8.00 15.00 Т/с «Затерянный мир»
9.00 17.00 Загадки истории
10.00 Х/ф «Холодная смесь»
12.00 20.00 Т/с «Кости»
14.00 18.00 Т/с «Быть Эрикой»
16.00 Как это сделано
16.30 03.00 Д/ф
21.00 05.00 Т/с «Грань»
22.00 Т/с «Здесь кто-то есть: искупление»
23.00 Х/ф «Убийственная поездка»
01.00 04.00 Т/с «Нашествие»
02.00 Т/с «Одиссея-5»

ОТВ

8.00 М/ф
10.00 Тысяча мелочей
10.30 20.30 07.45 Самое смешное видео
11.30 19.00 Соседи
12.00 18.30 Вне закона. Преступление и наказание
12.30 06.25 Х/ф «Амнистия»
14.30 18.00 22.30 Дорожные войны
15.00 19.30 Судебные страсти
16.00 Т/с «CSI: место преступления. Нью-Йорк-4»
17.00 Брачное чтиво
21.30 02.30 Улетное видео
23.30 04.30 Х/ф «Человек полуночи»
01.30 Спокойной ночи, мужики!
03.05 Голые и смешные
03.35 Т/с «Вы заказывали убийство»

РЕН

5.00 6.00 Неизвестная планета
5.30 Громкое дело
6.30 13.00 Званый ужин
7.30 Т/с «Солдаты-6»
8.30 20.00 Т/с «Дальнобойщики»
9.30 12.30 16.30 19.30 23.00 Новости 24
10.00 Не ври мне!
11.00 Час суда
12.00 19.00 Экстренный вызов
14.00 Зеленый огурец
14.30 Х/ф «Проклятье Комодо»
17.00 Т/с «По закону»
18.00 Честно
21.00 Т/с «Меч»
22.00 Секретные территории
23.30 Х/ф «Призраки Молли Хартли»
01.10 Военная тайна
02.25 В час «пик»
03.00 Покер после полуночи
03.50 Т/с «Студенты»

Eurosport

12.30 Конный спорт
13.30 14.30 17.30 18.30 05.00 03.05 Велоспорт
15.30 Теннис. Матч-пойнт
16.00 21.30 Теннис. WTA
23.45 Футбол. Евроголы
00.00 Единоборства. Бойцовский клуб

Eurosport 2

7.00 Новости выходного дня
11.30 15.00 16.45 23.30 04.00 04.30 Новости
14.00 17.00 03.00 Теннис. Выставочный турнир
15.30 Велоспорт
16.30 23.45 04.15 Серфинг
18.45 Теннис. WTA
21.30 22.00 Автоспорт
22.30 Триал. Чемпионат мира. Германия
00.00 Все это джаз
00.30 Волейбол. Чемпионат Италии
02.45 Армрестлинг

Discovery Channel

8.00 15.45 Пятая передача
8.25 13.00 19.00 Крутые взрывы
9.20 20.00 06.10 Как это устроено?
9.50 20.30 06.40 Как это работает
10.15 16.15 04.50 Разрушители легенд
11.10 07.05 Лаборатория взрывных идей
12.05 Выжить любой ценой
13.55 21.00 02.00 Top gear
14.50 Крутой тюнинг
17.10 01.00 Грязная работенка
18.05 Смертельный улов
22.00 03.00 Сверхлюди
00.00 Помешанные на трюках
00.30 Единственный выход
05.45 Молниеносные катастрофы

National Geographic Channel

8.00 20.00 Расследования авиакатастроф
9.00 12.00 Следствие по делам хищников
10.00 15.00 Планета катастроф
11.00 16.00 Бушующие миры
13.00 19.00 Злоключения за границей
14.00 22.00 07.00 Тайны истории
14.30 22.30 07.30 Зона строительства
17.00 Охота на охотника
18.00 Возвращение носорогов
21.00 04.00 Инженерные идеи
23.00 02.00 05.00 Суперхищники
00.00 03.00 06.00 Анатомия крупнейших животных
01.00 Запреты

ДРАЙВ

8.00 01.00
07.00 Мотодрайв
8.30 00.35 03.00 Автоклассика
8.55 Персона
9.25 Герои автострады
9.50 Мотомир с Анастасией Нифонтовой
10.20 Рулевая тяга
11.00 02.30 Байки от байкеров
11.30 Мой гараж
12.00 Pro moto
12.30 18.25 19.25 21.55 03.55 Мотодизайн
12.35 Это вы можете
13.05 05.30 Горячая десятка
13.35 Внедорожники
14.05 23.10 Суперкросс-2009
15.00 Кругосветка по бездорожью
15.30 19.00 4x4
15.55 03.25 Лучшие машины мира
16.10 22.55 03.40 Снимая на ходу
16.25 Автоособенности
16.55 Тест драйв в Нью-Йорке
17.25 Группа разбора
17.55 06.00 Тюнинг
18.30 00.05 Городские джунгли
19.30 Вторые руки
20.00 Английские мотоциклы от А до Я
20.30 Встречное движение
21.00 Мотофристайл без правил
22.00 Контрольная поездка
22.40 Автошкола
01.30 06.30 Зеленый транспорт
02.00 По дорогам второй мировой
04.00 50 машин, которые стоит попробовать
04.15 Израиль. Нам любые дороги дороги
04.45 Автозвук
05.00 Мотоособенности
07.30 Ретроавто

Здоровое ТВ

8.00 15.25 23.00 06.25 Правила здоровья
8.25 12.45 15.20 23.25 03.45 06.20 Азбука здоровья
8.30 23.30 Я победил эту боль
9.00 00.00 Кабинет красоты
9.40 00.40 Элемент здоровья
10.10 01.10 Вкус к жизни
11.00 02.00 Познай себя
11.40 02.40 Будем здоровы
12.20 Чувства человека-1. Обоняние
12.50 03.50 Новейшие достижения в медицине
13.30 04.30 Нетрадиционная медицина
14.00 07.30 О диетах, и не только
14.40 Разоблачение продуктов
15.50 06.50 Школа разума
16.30 05.40 Курс лечения
17.00 Как не потерять здоровье
17.40 Женский журнал
18.20 Новейшие достижения
18.50 Путь к здоровью
19.30 Ребенок родился
20.00 Практика здоровья
20.40 Завтра все будут жить по сто лет
21.50 Я расту
22.30 Панацея
03.20 Чувства человека-2. Зрение
05.00 История болезней

Охота и рыбалка

8.00 23.00 Дичь и охотник
8.40 Угри
9.45 00.45 Особенности охоты на Руси
10.15 01.15 Охота и рыбалка с Джеффом Томасом
10.45 01.45 Мир подводной охоты
11.00 02.00 Клевое место
11.40 17.25 21.15 02.40 Охота без границ
12.55 03.55 Альманах странствий
13.35 04.35 С удочкой в открытом океане
14.00 05.00 Рыбалка в открытом море
14.35 05.35 История охоты
15.05 18.25 06.05 Диалоги о рыбалке
15.20 06.20 Календарь охотника
16.00 07.00 Американская рыбалка
16.40 07.40 Секреты рыбалки с Бейбом Винкельманом
17.00 На крючке
18.40 По рекам России
19.10 Секреты охоты с Бейбом Винкельманом
19.30 Планета охотника
20.00 Гордон в засаде
20.40 Подводные репортажи Гая Харви
22.15 Экстремальная рыбалка
23.40 Спортивная рыбалка на Андаманских островах

Усадьба

8.00 12.55 23.00 03.55 В саду у Марты
8.40 23.40 Красиво жить
9.20 00.20 Урожай
9.50 00.50 Новый двор
10.30 01.30 Загородная жизнь
11.00 14.55 05.55 Баня
11.25 02.25 Плантатор
11.55 02.55 Маленькая ферма
12.35 21.00 03.35 Лучки-пучки
13.30 04.30 Домашний дизайн
14.00 05.00 Все о цветах
14.40 05.40 Сад
15.10 06.10 Робинзон XXI
15.50 06.50 Преображение
16.25 07.25 Сад за один день
17.00 Хозяин
17.40 Райские сады
18.20 Строим дом
18.55 Садовые решения
19.30 Проект мечты
20.00 Особый вкус
20.35 Зачарованные сады
21.45 Как это сделать?
22.30 Цветы как чудо
02.00 Мир цветов

МУЗ

7.00 8.00 11.50 01.25 Pro-новости
7.05 8.05 03.50 Муз-ТВ хит
8.30 Муз-заряд
10.30 Наше
11.20 М/ф
12.20 Муз-ТВ чарт
13.15 10 самых
13.45 19.05 Лифт
14.20 19.40 Секс-битва по-русски
14.50 20.10 Конвейер любви
15.50 21.10 Косметический ремонт
16.25 21.45 Топ модель по-американски
18.10 Звезды-путешественники
23.30 Т/с «Дочки-матери»
00.25 Крокодил
01.55 Измены знаменитостей
02.50 Big love чарт

AXN SCI-FI

6.00 17.35 03.15 05.15 Т/с «Блич»
06.20 12.20 05.40 Т/с «Андромеда»
7.05 8.45 16.50 04.30 Т/с «Звездный путь»
8.00 16.00 20.45 Т/с «Звездные врата»
9.30 22.15 01.15 Т/с «Остаться в живых»
10.15 15.15 00.30 Т/с «Твин Пикс»
13.05 21.30 03.40 Т/с «Города подземелья»
13.50 14.35 19.15 20.00 Т/с «Узы крови»
23.00 23.50 Т/с «Столпы земли»

Детский мир

8.00 12.00 Х/ф «Топи-намбуры»
9.05 10.00 13.05 14.00 17.25 19.20 20.00 М/с
11.00 15.00 М/с «Черепаха», «Шакаленок и верблюд», «Легенды перуанских индейцев», «Веселая карусель», «Переменка №1»
16.00 18.00 Х/ф «Академия пана Кляксы»
21.00 М/с«Носорог», «Приключение на плоту», «Отважный Робин Гуд», «Мальчик и лягушонок»

Disney Channel

8.00 18.00 00.55
03.25 Американский дракон
8.25 13.45 00.30 Новая школа императора
8.50 Лило и Стич
9.15 15.25 22.30 Приколы на переменке
9.20 15.35 18.30 21.30 06.45 Финес и Ферб
9.45 14.35 00.05 05.30 07.35 Кид VS Кэт
10.00 12.05 Клуб Микки Мауса
10.25 Умелец Мэнни
10.50 Мои друзья Тигруля и Винни
11.15 Маленькие Эйнштейны
11.40 Спецагент Осо
12.30 Команда Гуфи
12.55 Легенда о Тарзане
13.20 Тимон и Пумба
14.10 01.45 05.05 На замену
15.00 17.30 03.00 Ким пять-с-плюсом
16.00 03.50 05.55 H_2O: просто добавь воды
16.30 20.30 23.15 Ханна Монтана
17.00 Jonas
19.00 23.40 04.15 06.20 Все типтоп, или Жизнь Зака и Коди
19.30 Дайте Санни шанс
20.00 22.45 Волшебники из Вэйверли Плэйс
21.00 Зик и Лютер
22.00 H_2O: просто добавь воды
01.20 07.10 Jimmy Cool
02.10 04.40 Тотали Спайс
02.35 Монстер Бастер Клаб

«ТНТ» 21.00
«Киносвидание», комедия (США-Швейцария, 2006)

Фильм режиссеров Аарона Зельцера и Джейсона Фридберга.

Джулия Джонс, уверенная в том, что она безнадежно романтична, встречает наконец мужчину своей мечты — истинного британца Гранта Фонкердодера. Но прежде чем сыграть свадьбу, они должны встретиться с родителями друг друга, найти общий язык с организатором свадебного торжества и уладить отношения с подругой Гранта, Энди, невероятно красивой женщиной, которая хочет сорвать их бракосочетание...

«Центр» 21.00
«Малахольная», мелодрама (Россия, 2009)

Фильм режиссера Владимира Дмитриевского.

Надя и Ксюша живут в соседних домах в деревне. Девушки дружат с детства, однако они совсем не похожи: если Ксюша всю жизнь мечтает уехать в город и выбиться в люди, то Надя довольна малым. Неисправимая мечтательница, она порой бывает чересчур наивной и доверчивой, за что в деревне ее кличут Малахольной. Как все девчонки, Надя грезит о большой любви и принце на белом коне, а также неустанно ждет отца, который давным-давно уехал на заработки.

Несмотря на свою мечтательность, Надя не пасует и перед жизненными трудностями – она одна воспитывает сына, ухаживает за больной матерью и помогает старой соседке. Ее доброта и человечность не остаются не замеченными в небесной канцелярии - однажды судьба преподносит Наде подарок...

«5 канал» 22.30
«Конец операции «Резидент», детектив (СССР, 1986)

Первая серия заключительной части тетралогии режиссера Вениамина Дормана.

Перед тем, как операция «Резидент», длившаяся 15 лет, окончательно завершится в нашу пользу, империалисты решаются на страшное злодеяние: посылают матерого диверсанта Брикмана убить изобретателя сверхсекретного противоракетного оружия Нестерова...

СТС 23.00
«Адреналин: высокое напряжение», боевик (США, 2006)

Фильм режиссеров Марка Невелдайна и Брайана Тейлора.

Он умер, но обещал вернуться! Не чудом, а благодаря современным медицинским технологиям Чев Челиос получает новое сердце и новый шанс отомстить своим врагам. Теперь для постоянной подзарядки ему требуется электрический разряд мощностью не меньше, чем у автомобильного аккумулятора...

«Культура» 23.55
«Старые стены», мелодрама (СССР, 1973)

Фильм режиссера Виктора Трегубовича с участием Людмилы Гурченко и Армена Джигарханяна о жизни директора текстильной фабрики Анны Георгиевны Смирновой, ее работе, взаимоотношениях с дочерью и поздней любви.

пятница, 20 мая

1

5.00 9.00 12.00 15.00 Новости
5.05 «Доброе утро»
9.20 «Контрольная закупка»
9.50 «Жить здорово!»
11.00 «ЖКХ»
12.20 «Модный приговор»
13.20 «Детективы»
14.00 Другие новости
14.20 «Понять. Простить»
15.20 «Хочу знать»
15.50 Т/с «Обручальное кольцо»
16.50 «Жди меня»
18.00 Вечерние новости
18.20 «Поле чудес»
19.10 «Давай поженимся!»
20.00 «Пусть говорят»
21.00 «Время»
21.30 «Достояние республики: Максим Дунаевский»
23.45 Х/ф «Душка»
03.15 Х/ф «451 градус по Фаренгейту»

РОССИЯ 1

5.00 «Утро России»
9.05 «Мусульмане»
9.15 «С новым домом!»
10.10 «О самом главном»
11.00 14.00 16.00 20.00 Вести
11.30 14.30 16.30 20.30 Вести-Урал
11.50 «Мой серебряный шар»
12.50 «Кулагин и партнеры»
14.50 Вести. Дежурная часть
15.05 Т/с «Ефросинья. Продолжение»
16.50 Т/с «Все к лучшему»
17.55 Т/с «Институт благородных девиц»
20.50 «Спокойной ночи, малыши!»
21.00 «Фактор А»
22.30 Концерт
00.30 Х/ф «Любовник»
02.40 Х/ф «Молчаливый странник»
04.35 «Городок»

НТВ

4.55 «НТВ утром»
8.30 «История всероссийского обмана. Выход есть!»
9.30 15.30 18.30 «Чрезвычайное происшествие»
10.00 13.00 16.00 19.00 «Сегодня»
10.20 «Спасатели»
10.55 03.00 «До суда»
12.00 02.00 «Суд присяжных»
13.30 «Суд присяжных: главное дело»
16.30 Т/с «Возвращение Мухтара»
19.30 «Следствие вели...»
20.30 «Чрезвычайное происшествие. Расследование»
20.55 «НТВшники»
22.00 Х/ф «Беглецы»
23.55 Х/ф «Вне закона»
04.00 «Прокурорская проверка»

4

8.00 Х/ф «Закрытая школа»
9.25 17.30 21.25 «Пестрый зонтик»
10.00 Т/с «Маргоша»
13.30 «Депутатские вести»
15.30 Т/с «Папины дочки»
17.55 «Телегазета. Частные объявления»
18.05 «Отдых на 5 звезд»
19.30 Д/с «Великая Отечественная. Неизвестная война»
20.40 «Автоэксперт»
21.30 «Открытый вопрос»
22.00 Х/ф «Пророк»
01.30 Х/ф «Бешеные скачки»
05.15 Музыка

ТНТ

6.00 «Необъяснимо, но факт»
7.00 7.25 7.55 8.30 8.55 11.40 12.05 12.30 13.00 13.25 М/с
9.25 10.00 18.00 «Универ»
10.30 11.00 14.00 19.30 Т/с «Счастливы вместе»
14.30 23.00 00.00 02.50 «Дом-2»
16.35 Х/ф «Киносвидание»
18.30 «Зайцев +»
19.00 Х/ф «Реальные пацаны»
20.00 «Битва экстрасенсов»
21.00 01.00 «Комеди клаб»
22.00 22.30 «Наша Russia»
00.30 «Секс» с Анфисой Чеховой»
02.00 Х/ф «Хор»
03.50 «Школа ремонта»
04.50 «Cosmopolitan. Видеоверсия»

РОССИЯ К

6.30 «Евроньюс»
10.00 15.30 19.30 23.30 Новости культуры
10.15 «Главная роль»
10.40 Х/ф «Удивительный мир братьев Гримм»
12.55 16.35 Д/с
13.40 «Письма из провинции»
14.05 Х/ф «Угрюм-река»
15.20 17.30 18.30 01.55 Д/ф
15.40 «В музей - без поводка»
15.50 М/ф
16.05 «За семью печатями»
17.05 «Кто мы?»
17.50 «Билет в Большой»
19.45 «Смехоностальгия»
20.15 Х/ф «Мы, нижеподписавшиеся»
22.35 «Линия жизни»
23.50 «Пресс-клуб XXI»
00.45 «Кто там...»
01.10 «Искатели»

ОТВ

5.20 9.30 00.40 «Действующие лица»
5.35 21.00 02.20 «9 1/2»
6.35 18.10 00.20 03.50 «Патрульный участок»
7.00 «Хорошее настроение»
9.00 10.00 11.00 12.00 13.00 14.00 15.00 16.00 17.00 18.00 19.00 «События. Каждый час»
9.10 «Медэксперт»
9.40 00.55 00.55 «De facto»
10.20 23.40 «События УрФО»
11.10 14.05 19.05 Д/ф
12.30 «События. Акцент»
12.45 13.45 «События. Обзор прессы»
13.10 «Угол зрения»
15.05 «Рецепт»
15.40 «Территория ГУФСИН»
16.05 Т/с «Охота на Берию»
17.10 «Студия приключений»
17.30 «Вести Пригорода»
18.40 23.20 01.50 04.40 «События. Акцент. Культура»
20.00 23.00 01.20 04.10 «События. Итоги»
20.30 03.20 «Прямая линия. Образование»
22.00 Новости кино
22.35 «Шкурный вопрос»
00.10 «УГМК: наши новости»
01.15 «Астропрогноз»

Домашний плюс

6.30 «Непридуманные истории»
7.25 «Пестрый зонтик»
10.30 Х/ф «Украсть у...»
18.30 «Депутатские вести»
19.15 «21 вопрос о русском языке в XXI веке»
21.30 Д/ф
01.05 Т/с «Предательство»
03.55 Т/с «Лалола»

5

6.00 8.00 10.00 12.00 15.30 18.30 Сейчас
6.10 9.25 20.00 04.55 Д/с
7.05 «Исторические хроники с Николаем Сванидзе»
8.30 «Суд времени»
10.30 04.25 Д/ф
11.00 12.30 Х/ф «По тонкому льду»
15.00 18.00 20.30 «Место происшествия»
16.00 «Открытая студия»
19.00 Т/с «Капкан»
21.00 Т/с «Гражданин начальник»
23.00 Х/ф «Вторая жизнь Федора Строгова»
00.55 Х/ф «Под песком»
02.40 Х/ф «Наемный убийца»

Ц

6.00 «Настроение»
8.25 Х/ф «Тайна записной книжки»
9.55 Х/ф «Берегите мужчин!»
11.30 14.30 17.30 19.50 20.30 00.00 «События»
11.45 Х/ф «Сладкая женщина»
13.40 «Pro жизнь»
14.45 «Деловая Москва»
15.10 17.50 «Петровка, 38»
15.30 04.05 Д/ф
16.30 «Врачи»
18.15 М/ф
19.00 Т/с «Граф Крестовский»
19.55 «Прогнозы»
21.00 Х/ф «Руд и Сэм»
22.55 «Народ хочет знать»
00.35 Х/ф «Огарева, 6»
02.15 Х/ф «Подводные камни»

РОССИЯ 2

7.00 10.50 15.50 «Все включено»
8.00 «Top gerl»
9.00 10.35 13.35 19.50 00.55 01.10 04.30 Вести-спорт
9.15 13.20 Вести.Ru
9.30 «Наука 2.0»
10.00 05.10 «Моя планета»
10.15 «Рыбалка с Радзишевским»
11.25 Х/ф «Солдаты Буффало»
13.55 17.55 Формула-1. Гран-при Испании. Свободная практика
16.05 Х/ф «Напролом»
20.05 01.20 «Территория боя»
21.15 06.10 «Футбол России. Перед туром»
22.00 Футбол. Премьер-лига. «Рубин» (Казань) - «Локомотив» (Москва)
00.25 04.40 Вести.Ru. Пятница
02.25 Профессиональный бокс

7

5.25 Х/ф «Похождения зубного врача»
7.00 «Новое утро»
10.00 «Дом мечты: соседям на зависть»
10.25 «Счастливые люди: сражение с хламом»
10.55 22.20 Т/с «Черный ворон-2»
11.55 «Правильный выбор. Игры разума»
12.25 «Осторожно, модерн!»
13.00 «Осторожно, Задов!»
14.00 «Маски-шоу»
14.25 Х/ф «Человек родился»
16.30 Х/ф «На кого бог пошлет»
18.00 19.00 Т/с «Комиссар Рекс»
19.55 20.55 Т/с «История летчика»
21.50 «Академия жадности»
23.15 00.20 Т/с «Секретные материалы»
01.30 Х/ф «Хуже не бывает»
02.50 Х/ф «Капитан Джек»
04.30 «Музыка на семерке»

от тюрьмы и от сумы

Чиста ли квартирка?

«Как проверить юридическую чистоту квартиры при сделке?»

(Звонок в редакцию)

На вопрос отвечает адвокат, председатель коллегии адвокатов Ассоциация адвокатов Горнозаводского округа Свердловской области Сергей ИГНАТЧЕНКО:

- Если говорят, что квартира чистая, то подразумевают, что нет никаких юридических препятствий для проведения сделки, что право собственности на квартиру не ограничено запретами или обременениями и что нет и в будущем не возникнет оснований для оспаривания законности сделки и признания ее недействительной.

Вся история квартиры содержится в домовой книге и Едином государственном реестре прав на недвижимое имущество и сделок с ним. На сегодня единственный законный и довольно надежный способ проверки - получить выписку из Единого государственного реестра прав на недвижимое имущество и сделок с ним (ЕГРП) либо справку из городского бюро недвижимости. Из них можно узнать о составе собственников квартиры, а также не находится ли она под арестом или обременением залогом и рентой...

С 31 января 1998 года права на недвижимое имущество и некоторые сделки с ним регистрируют в специальном реестре Едином государственном реестре прав на недвижимое имущество и сделок с ним. До этой даты оформление сделок с недвижимым имуществом происходило несколько по-иному, через БТИ, городское бюро недвижимости.

Таким образом, юридическую чистоту недвижимости, права на которую зарегистрированы после этой даты, можно проверить, взяв выписку из ЕГРП. Если же права на недвижимость возникли до 31.01.1998 года, то для того, чтобы получить информацию, следует обращаться в городское бюро недвижимости.

Итак, если вы собираетесь купить недвижимость, то, прежде всего, необходимо проверить юридическую чистоту приобретаемого жилья. Для этого попросите у продавца выписку из Единого государственного реестра прав на недвижимое имущество и сделок с ним.

Первое, на что следует обратить внимание, это срок выдачи такой выписки. Она должна быть свежей. То есть продавец получил выписку и сразу же предъявил ее покупателю для ознакомления.

Если продавец не может или не хочет показывать вам выписку, то получить ее можно самостоятельно. Сделать это довольно просто, при этом от вас потребуется минимум документов и денежных расходов. Если вы заказываете выписку как физическое лицо, то необходим документ, удостоверяющий личность, и документ об оплате.

Выписка из ЕГРП, которая предоставляется любому обратившемуся, содержит всю информацию обо всех сделках, совершенных в отношении этой квартиры. В ней будет отражена вся история квартиры начиная с 1998 года, то есть с момента создания ЕГРП, и этого вполне достаточно. Из реестра будет видно, была ли квартира в споре или нет, накладывались ли на нее аресты и тому подобное. Все разбирательства по квартире отмечаются в реестре. Если вы обнаружите в истории квартиры какие-то споры, обратите внимание, сколько лет прошло с момента их возникновения.

По российскому законодательству, максимальный срок давности по признанию сделок недействительными, в том числе сделок с недвижимостью, - три года. Поэтому, если в течение трех последних лет до предполагаемой покупки никаких сделок с квартирой не было, можете не волноваться, что предыдущие владельцы вдруг предъявят свои права.

Но если вы все-таки обнаружили споры, возникшие за последние три года, просите собственника предоставить судебное решение, исходя из которого можно сделать окончательные выводы о правомерности владения данной квартирой. Если же судебное решение еще не вынесено, советуем его все-таки дождаться, прежде чем пойти на сделку.

Один из основных рисков при покупке жилья на вторичном рынке – оспаривание прав на квартиру. Как правило, это случается при:

- возникновении споров между наследниками квартиры или при разделе имущества между супругами;

- признании недееспособным продавца квартиры, который может оказаться наркоманом, алкоголиком или душевнобольным, не состоящим на учете;

- появлении временно выписанного из квартиры на срок отбывания наказания осужденного лица;

- наличии безвестно отсутствующего (пропавшего) члена семьи, прописанного в квартире.

В зоне риска находятся также квартиры, где прописаны несовершеннолетние дети, интересы которых надо соблюдать, или престарелые люди, иногда не понимающие значения своих действий.

Иногда бывает, как правило, с недвижимостью старого жилого фонда, что квартира не числится в ЕГРП. Если такой квартиры нет в реестре, значит после ее приватизации с ней не совершалось никаких сделок, то есть это идеальная с юридической точки зрения квартира, абсолютная «чистая». Покупатель может подать запрос в департамент жилищной политики, чтобы убедиться в истинных правах ее владельца. Больше ничего делать не нужно.

Что может и должно насторожить покупателя? Во-первых, если вы обнаружите, что квартира была кому-то завещана по наследству или подарена, при этом ее новый собственник не является родственником предыдущего собственника, после чего новый владелец начинает эту квартиру быстро продавать. Такие вещи всегда настораживают.

Другим фактором риска может быть ситуация, когда квартира очень часто перепродавалась и переходила из рук в руки (это будет видно из выписки ЕГРП), то есть фактически в квартире никто не жил длительное время, при этом непонятна причина, по которой ее так часто продавали. Вполне вероятно, что сделки по этой недвижимости были «нечистыми» и таким способом пытались подставить добросовестного приобретателя.

Самые большие «сюрпризы» таит в себе возможная недееспособность собственника. Бывает, что продавец через какое-то время после совершения сделки признается недееспособным. Это дает ему возможность оспаривать свои действия, совершенные в прошлом. Если будет доказано, что собственник не понимал значения своих действий, есть риск, что сделка будет оспорена.

На рынке немало «специалистов», которые на этом зарабатывают. При этом вас не спасет даже справка о психологическом состоянии продавца, подтверждающая, что на момент заключения сделки человек был здоров. Дело в том, что существует ст. 177 ГК, в которой говорится, что «сделка, совершенная гражданином, хотя и дееспособным, но находившимся в момент ее совершения в таком состоянии, когда он не был способен понимать значение своих действий или руководить ими, может быть признана судом недействительной по иску этого гражданина либо иных лиц, чьи права или охраняемые законом интересы нарушены в результате ее совершения».

По сути, этой статьей можно прикрыть любую сделку. Этим и пользуются аферисты, против которых идти сложно. Их раскусить практически невозможно, так как они очень тщательно готовятся к сделке.

Подготовил Владимир ПАХОМЕНКО.

Уважаемые читатели! Свои вопросы вы можете прислать по почте (в том числе и электронной) в редакцию или задать устно корреспонденту по телефону: 41-49-56. Ответы на вопросы - каждый четверг в этой рубрике. Корреспондент консультаций по телефону не дает.

8.00 Т/с «Смальков. Двойной шантаж»
9.00 Т/с «Выгодный контракт»
10.25 15.15 20.30 Д/с
11.00 15.00 18.00 20.00 00.00 Новости
11.15 Д/ф
12.00 Т/с «На углу, у Патриарших-2»
16.15 Х/ф «Гори, гори, моя звезда»
18.25 Х/ф «Белый взрыв»
21.55 Х/ф «Кочубей»
00.30 Х/ф «Разрешите тебя поцеловать»
02.25 Х/ф «Ночной экипаж»
04.15 Т/с «Легенда о Тиле»

TV 1000

6.00 00.00 М/ф «Ночная буря»
8.00 Х/ф «Сердцеедки»
10.20 Х/ф «Муза»
12.10 Х/ф «Малена»
14.00 Х/ф «Проделки в колледже»
16.00 Х/ф «На юг»
18.00 Х/ф «Первая любовь»
20.10 Х/ф «Хорошая женщина»
22.00 Х/ф «Все настоящие девушки»
02.00 Х/ф «День расплаты»
04.10 Х/ф «Парень Х»

Русское кино TV 1000

9.00 Х/ф «Мой»
13.00 Х/ф «Он не завязывал шнурки»
15.00 Х/ф «Только ты»
17.00 Х/ф «Вторая жизнь Федора Строгова»
19.00 Х/ф «Бабочки»
21.00 Х/ф «Дочка»
23.00 Х/ф «Кипяток»
01.00 Х/ф «Пикап: съем без правил»
02.30 Х/ф «Улыбка бога, или Чисто одесская история»
05.00 Х/ф «Кружовник»
07.00 Х/ф «Мальтийский крест»

РЕТРО

8.10 Кабачок 13 стульев
9.25 15.23, 21.35 03.25 Кабачок «ОСП-стулья»
10.25 07.30 Эта неделя в истории
10.55 Повторный сеанс
11.35 Х/ф «Презрение»
13.30 19.30 Голубой огонек. Лучшее
14.10 Кабачок «13 стульев»
16.25 22.30 04.24 Д/с
17.35 Ретроспектива
17.40 Х/ф «Хроника одной любви»
20.10 Кинопанорама
23.40 Х/ф «Взмах крыльев бабочки»
01.30 Утренняя почта
02.10 Д/ф
05.30 Х/ф «Долгая Страстная пятница»

Дом кино 2

6.00 14.00 22.00 Т/с «Команда»
6.45 Х/ф «Между жизнью и смертью»
8.10 Х/ф «Старшая сестра»
9.50 Х/ф «Старые письма»
10.55 Х/ф «Особенности национальной рыбалки»
12.35 Х/ф «Отец»
14.45 М/ф «Добрыня Никитич и Змей Горыныч»
15.55 Х/ф «Женя, Женечка и «катюша»
17.15 Х/ф «Журавушка»
18.35 Х/ф «Мимино»
20.10 Х/ф «Связь времен»
22.45 Х/ф «Ночной продавец»
00.10 Х/ф «Жестокий романс»
02.30 Х/ф «Ключи от рая»
04.05 Х/ф «Теперь пусть уходит»

ТВ 3

6.00 М/ф
6.30 Т/с «Альф»
7.00 13.00 19.00 Т/с «Мужчина во мне»
8.00 15.00 Т/с «Затерянный мир»
9.00 17.00 Загадки истории
10.00 Х/ф «Убийственная поездка»
12.00 Т/с «Кости»
14.00 18.00 Т/с «Быть Эрикой»
16.00 Как это сделано
16.30 03.00 Д/ф
20.00 Х/ф «Гарри Поттер и кубок огня»
00.00 Удиви меня
01.00 04.00 Т/с «Нашествие»
02.00 Т/с «Одиссея-5»
05.00 Т/с «Грань»

ДТВ

8.00 М/ф
10.00 Тысяча мелочей
10.30 20.30 Самое смешное видео
11.30 19.00 Соседи
12.00 18.30 Вне закона. Преступление и наказание
12.30 Х/ф «Агенты КГБ тоже влюбляются»
14.30 18.00 22.30 23.00 Дорожные войны
15.00 19.30 Судебные страсти
16.00 Т/с «CSI: место преступления. Нью-Йорк-4»
17.00 Брачное чтиво
21.30 02.55 07.15 Улетное видео
23.30 04.55 Х/ф «Мгла»
02.00 Спокойной ночи, мужики!
03.30 Голые и смешные
04.00 Т/с «Вы заказывали убийство»

РЕН

5.00 6.00 Неизвестная планета
5.30 Громкое дело
6.30 13.00 Званый ужин
7.30 Т/с «Солдаты-6»
8.30 20.00 Т/с «Дальнобойщики»
9.30 12.30 16.30 19.30 Новости 24
10.00 Не ври мне!
11.00 Час суда
12.00 19.00 Экстренный вызов
14.00 16.45 Т/с «Бешеная»
18.00 Жизнь как чудо
21.00 Т/с «Меч»
22.00 Апокалипсис
23.00 Что происходит?
23.30 Бункер news
00.30 Кто здесь звезда? Идеальное интервью
01.00 Х/ф «Радио «Эротика»
03.00 Покер после полуночи
03.50 Т/с «Студенты»

Eurosport

12.30 Автоспорт
13.00 16.30 14.00 17.30 18.30 05.00 03.05 Велоспорт
15.15 21.30 Теннис. WTA
23.20 Самое интересное кино
23.30 Теннис. Матч-пойнт
00.00 Сильнейшие люди планеты
01.00 Бокс

Eurosport 2

7.00 Новости выходного дня
11.30 15.00 16.45 22.30 04.00 04.30 Новости
14.00 17.00 21.30 01.00 02.15 Теннис. Выставочный турнир
15.30 Велоспорт
16.30 04.15 Серфинг
18.45 03.00 Теннис. WTA
23.00 Эндуро. Чемпионат мира. Италия

Discovery Channel

8.00 15.45 Пятая передача
8.25 13.00 19.00 Крутые взрывы
9.20 20.00 06.10 Как это устроено?
9.50 20.30 06.40 Как это работает
10.15 16.15 23.00 04.50 Разрушители легенд
11.10 03.55 07.05 Лаборатория взрывных идей
12.05 Выжить любой ценой
13.55 21.00 02.00 Top gear
14.50 Крутой тюнинг
17.10 Грязная работенка
18.05 Смертельный улов
22.00 03.00 Сквозь кроличью нору
00.00 Новый мир
01.00 Возможно ли это?
05.45 Молниеносные катастрофы

National Geographic Channel

8.00 20.00 Расследования авиакатастроф
9.00 Гавайский мегавулкан
10.00 15.00 Суперхищники
11.00 16.00 Анатомия крупнейших животных
12.00 00.00 03.00 06.00 С точки зрения науки
13.00 19.00 Злоключения за границей
14.00 22.00 07.00 Тайны истории
14.30 22.30 07.30 Зона строительства
17.00 18.00 Опасные встречи
21.00 04.00 Инженерные идеи
23.00 02.00 05.00 Антипиратский патруль

Драйв

8.00 Контрольная поездка
8.40 Автошкола
8.55 19.40 07.10 Снимая на ходу
9.10 17.35 Суперкросс-2009
10.05 01.30 Городские джунгли
10.35 12.00 06.30 Автоклассика
11.00 11.30 00.00 Мотодрайв
12.25 Персона
12.55 Герои автострады
13.20 Мотомир с Анастасией Нифонтовой
13.50 Рулевая тяга
14.30 06.00 Байки от байкеров
15.00 Мой гараж
15.30 Pro moto
16.00 21.55 02.25 04.55 07.25 Мотодизайн
16.05 Это вы можете
16.35 22.30 Горячая десятка
17.05 01.00 Внедорожники
18.30 Кругосветка по бездорожью
19.00 02.00 4x4
19.25 06.55 Лучшие машины мира
19.55 Автообособенности
20.25 Тест драйв в Нью-Йорке
20.55 Группа разбора
21.25 23.00 Тюнинг
22.00 Мотообособенности
23.30 05.00 Зеленый транспорт
00.30 Ретро авто
02.30 Вторые руки
03.00 Английские мотоциклы от А до Я
03.30 Встречное движение
04.00 Мотофристайл без правил
05.30 По дорогам второй мировой
07.30 50 машин, которые стоит попробовать
07.45 Автозвук

Здоровое ТВ

8.00 23.00 Как не потерять здоровье
8.40 Женский журнал
9.20 00.20 Новейшие достижения
9.50 00.50 Путь к здоровью
10.30 01.30 Ребенок родился
11.00 02.00 Секреты здоровья
11.25 02.25 Энциклопедия заблуждений
11.50 18.50 02.50 Я расту
12.30 03.30 Внимание: еда!
12.55 03.55 Зеленая аптека
13.35 04.35 Детская медицина
14.00 05.00 Здоровье от звезды
14.50 05.50 Тело человека
15.30 06.30 Издержки производства
16.10 07.10 Диалоги о питании
17.00 Практика здоровья
17.40 На таблетках
19.30 Панацея
20.00 История болезней
20.40 Курс лечения
21.20 Азбука здоровья
21.25 Правила здоровья
21.50 Школа разума
22.30 О диетах, и не только
23.40 Клинический гипноз

Охота и рыбалка

8.00 23.00 На крючке
8.25 18.15 23.25 Охота без границ
9.25 21.05 00.25 Диалоги о рыбалке
9.40 00.40 Нахлыст
10.10 01.10 Секреты охоты с Бейбом Винкельманом
10.30 01.30 Планета охотника
11.00 02.00 Под водой с ружьем
11.40 Охота на ревущих оленей
12.45 03.45 Мастер-класс
13.05 04.05 Основной инстинкт
13.30 04.30 Планета рыбака
14.00 20.00 05.00 Рыбалка в открытом море
14.30 05.30 От нашего шефа
14.45 05.45 Следопыт
15.25 06.25 Календарь рыболова
16.00 07.00 Дневники большой охоты
17.00 Гордон в засаде
17.40 Подводные репортажи Гая Харви
19.15 Экстремальная рыбалка
20.35 История охоты
21.20 Календарь охотника
22.00 Американская рыбалка
22.40 Секреты рыбалки с Бейбом Винкельманом
02.40 Охота на островах Бретани

Усадьба

8.00 23.00 Хозяин
8.40 23.40 Райские сады
9.20 00.20 Строим дом
9.55 00.55 Садовые решения
10.30 14.00 01.30 05.00 Проект мечты
11.00 02.00 Строить не перестроить
11.40 02.40 В гостях как дома
12.25 03.25 Дачные радости
12.55 03.55 Садоводство с Марком Калленом
13.30 04.30 Русская усадьба
14.40 05.40 Огородные страсти
15.10 06.10 Нет проблем
15.50 06.50 Ландшафтный дизайн
16.30 07.30 В саду у Марты
17.00 Особый вкус
17.35 Зачарованные сады
18.00 Лучки-пучки
18.45 Как это сделать?
19.30 Цветы как чудо
20.00 Все о цветах
20.40 Сад
20.55 Моя домашняя оранжерея
21.10 Робинзон XXI
21.50 Преображение
22.25 Сад за один день

МУЗ

7.00 8.00 11.50 01.25 Pro-новости
7.05 8.05 04.25 Муз-ТВ хит
8.30 Муз-заряд
10.30 Наше
11.20 М/ф
12.20 Big love чарт
13.15 Стилистика
13.45 19.05 Лифт
14.20 19.40 Секс-битва по-русски
14.50 20.10 Конвейер любви
15.50 21.10 Косметический ремонт
16.25 21.45 Топ модель по-американски
18.10 Звезды без цензуры
23.30 Самые сексуальные супергерои
00.25 Русский чарт
01.55 Звезды одной роли
02.50 V_prokate
03.25 Sexy час

AXN SCI-FI

6.25 8.45 16.45 04.30 Т/с «Звездный путь»
7.15 12.15 05.45 Т/с «Андромеда»
8.00 16.00 20.45 Т/с «Звездные врата»
9.30 22.15 01.15 Т/с «Остаться в живых»
10.15 15.15 00.30 Т/с «Твин Пикс»
13.00 21.30 03.45 Т/с «Города подземелья»
13.45 14.25 19.15 20.05 Т/с «Столпы земли»
17.35 03.20 05.15 Т/с «Блич»
18.00 02.55 Т/с «Тетрадь смерти»
18.25 02.00 Т/с «Мертвые, как я»
19.10 02.45 Т/с «Вильмонт»
23.00 23.45 Т/с «Медиум»

Детский мир

8.00 12.00 Х/ф «Топи-намбуры»
9.05 10.00 13.05 14.00 17.20 19.05 20.00 М/с
11.00 15.00 М/с «Носорог», «Приключение на плоту», «Отважный Робин Гуд», «Мальчик и лягушонок», «Невиданная, неслыханная»
16.00 Х/ф «Академия пана Кляксы»
18.00 Х/ф «Шутки в сторону»
21.00 М/с «Зебра», «Привет мартышке», «Про Петрушку», «Веселая карусель»

Disney Channel

8.00 18.00 00.55 03.25 Американский дракон
8.25 13.45 00.30 Новая школа императора
8.50 Лило и Стич
9.15 15.25 22.30 Приколы на переменке
9.20 15.35 18.30 21.30 06.45 Финес и Ферб
9.45 14.35 00.05 05.30 07.35 Кид VS Кэт
10.00 12.05 Клуб Микки Мауса
10.25 Умелец Мэнни
10.50 Мои друзья Тигруля и Винни
11.15 Маленькие Эйнштейны
11.40 Спецагент Осо
12.30 Команда Гуфи
12.55 Легенда о Тарзане
13.20 Тимон и Пумба
14.10 01.45 05.05 На замену
15.00 17.30 03.00 Ким пять-с-плюсом
16.00 03.50 05.55 H_2O: просто добавь воды
16.30 20.30 23.15 Ханна Монтана
17.00 Jonas
19.00 23.40 04.15 06.20 Все тип-топ, или Жизнь Зака и Коди
19.30 Дайте Санни шанс
20.00 22.45 Волшебники из Вэйверли Плэйс
21.00 Зик и Лютер
22.00 H_2O: просто добавь воды
01.20 07.10 Jimmy Cool
02.10 04.40 Тоталли Спайс
02.35 Монстер Бастер Клаб

СТС 22.00
«Пророк», триллер (США, 2007)

У Криса Джонсона есть секрет, который не дает ему спокойно жить: он может на несколько минут заглядывать в свое собственное будущее. Еще в детстве устав от бесконечных исследований, Крис живет в Лас-Вегасе под вымышленным именем и зарабатывает на жизнь фокусами и азартными играми. Но когда террористическая группировка угрожает взорвать ядерную бомбу в Лос-Анджелесе, правительственный агент Кэлли Феррис всеми силами пытается найти и схватить Криса, чтобы убедить его помочь властям предотвратить катастрофу...

«5 канал» 23.00
«Вторая жизнь Федора Строгова», драма (Россия, 2009)

Фильм режиссера Арменака Назикяна.

Узнав об уходе любимой жены к другому мужчине, осужденный Федор Строгов решается на побег из колонии, чтобы с глазу на глаз выяснить с ней отношения. Долгое скитание по таежным лесам едва не приводит его к смерти. К счастью, раненого и изможденного Федора случайно находят обитатели глухой лесной заимки, которые делают все возможное, чтобы поставить незнакомца на ноги. Особую заботу о нем проявляет девушка Полина, которая работает здесь егерем. Она симпатизирует Федору, хотя на ее руку и сердце давно претендует местный участковый Михаил. Никто пока не знает, что они имеют дело с беглым зеком. Вскоре между Полиной и Строговым вспыхивает бурная любовь. Между тем, Михаил по служебным каналам получает фото беглого заключенного и узнает на нем Федора. Он едет его арестовывать, но натыкается на банду рецидивистов, которые напали на заимку. Судьба складывается таким образом, что зек и мент становятся союзниками в смертельной схватке с бандитами, из которой они выходят победителями. По долгу службы Михаил обязан задержать Федора и отдать его в руки правосудия. Но ради Полины он решает поступить по-другому. Строгову оформляют документы на имя одинокого отшельника, которого мертвым нашли в тайге. Так Федор становится Николаем, и начинается его вторая жизнь, наполненная светом и теплом Полины...

НТВ 23.55
«Вне закона», криминальная драма (США - ФРГ, 1986)

Диджей Зак соглашается перегнать ворованный автомобиль, чтобы заработать немного денег, но машину останавливают полицейские, в багажнике обнаруживают труп. Зак попадает в тюрьму. Сутенера Джека обвиняют в совращении несовершеннолетней, и он оказывается в одной камере с Заком. Вскоре к ним подсаживают чудаковатого итальянца, знающего по-английски всего несколько фраз, но очень любящего поболтать. В конце концов, трое неудачников решаются на побег...

«Россия 1» 00.30
«Любовник», мелодрама (Россия, 2002)

В семье Чарышевых - трагедия. Неожиданно для всех от сердечного приступа умирает молодая, полная жизненных сил женщина. Муж и сын в отчаянии. После похорон герой находит в вещах жены странное письмо и понимает, что в течение всей их совместной жизни любимая женщина ему изменяла. Причем это было не просто мимолетное увлечение, а целых 15 лет параллельной жизни. Для Чарышева это - крушение всех идеалов. Как все это понять? Как жить дальше?

суббота, 21 мая

5.30 6.10 Х/ф «Трын-трава»
6.00 10.00 12.00 Новости
7.20 «Играй, гармонь любимая!»
8.10 М/с
9.00 «Умницы и умники»
9.40 «Слово пастыря»
10.15 «Смак»
10.50 «Вкус жизни»
12.15 «Среда обитания»
13.20 «Мой отец - академик Сахаров»
14.20 Х/ф «По ту сторону волков»
18.05 «Кто хочет стать миллионером?»
19.10 Х/ф «Взрослая дочь, или Тест на...»
21.00 «Время»
21.15 «Фабрика звезд. Возвращение»
23.25 «Прожекторперисхилтон»
00.00 Х/ф «Мне бы в небо»
02.00 Х/ф «Черная вдова»
03.55 Х/ф «Опека»
5.25 «Хочу знать»

РОССИЯ 1
5.05 Х/ф «Пропавшие среди живых»
6.45 «Вся Россия»
6.55 «Сельское утро»
7.25 «Диалоги о животных»
8.00 11.00 14.00 Вести
8.10 11.10 14.20 Вести-Урал
8.20 «Военная программа»
8.50 «Субботник»
9.30 04.25 «Городок»
10.05 «Исключительно наука. Никакой политики. Андрей Сахаров»
11.20 Вести. Дежурная часть
11.50 «Честный детектив»
12.20 14.30 Т/с «Вера, Надежда, Любовь»
16.15 «Субботний вечер»
18.10 «Десять миллионов»
19.10 20.40 Х/ф «Я дождусь...»
20.00 Вести в субботу
23.40 «Девчата»
00.20 Х/ф «Ромео должен умереть»
02.40 Х/ф «Пивной бум»

НТВ
5.10 Т/с «Холм одного дерева»
6.55 М/ф
7.25 «Смотр»
8.00 10.00 13.00 16.00 19.00 «Сегодня»
8.20 Лотерея «Золотой ключ»
8.45 «Медицинские тайны»
9.20 «Внимание: розыск!»
10.20 «Главная дорога»
10.55 «Кулинарный поединок»
12.00 «Квартирный вопрос»
13.20 Т/с «Знаки судьбы»
15.05 «Своя игра»
16.20 «Развод по-русски»
17.20 «Очная ставка»
18.20 «Чрезвычайное происшествие»
19.55 Программа «Максимум». Расследования, которые касаются каждого»
21.00 «Русские сенсации»
21.55 «Ты не поверишь!»
22.50 «Последнее слово»
23.55 «Нереальная политика»
00.25 Х/ф «Сфера»
03.05 Х/ф «Любимец Нового Орлеана»

4
8.00 М/ф
8.30 «Время новостей»
9.00 Т/с «Папины дочки»
12.00 Т/с «Воронины»
16.40 «Даешь молодежь!»
17.10 18.20 «Коллекция Би-би-си»
17.50 Т/с «Моя семья»
19.30 Шоу «Уральских пельменей»
22.40 Х/ф «Немножко беременна»
02.35 Х/ф «Как она двигается»

6.00 6.25 7.00 7.25 7.55 М/с
8.40 9.05 9.30
10.00 «Женская лига»
10.30 04.30 «Школа ремонта»
11.30 «Ешь и худей!»
12.00 Д/ф
13.00 «Comedy woman»
14.00 «Комеди клаб»
15.00 «Битва экстрасенсов»
16.00 «Суперинтуиция»
17.00 17.30 18.00 18.30 19.00 19.30 «Универ»
20.00 Х/ф «Телохранитель»
22.40 «Комеди клаб. Лучшее»
23.00 00.00 03.30 «Дом-2»
00.30 «Ху из ху»
01.00 Х/ф «Темный город»
03.00 «Секс» с Анфисой Чеховой»
05.30 Т/с «Саша + Маша»

РОССИЯ К
6.30 «Евроньюс»
10.10 «Библейский сюжет»
10.40 Х/ф «На семи ветрах»
12.20 01.55 «Личное время»
12.50 20.05 Д/ф
13.05 Х/ф «Веселое волшебство»
14.10 М/ф
14.35 «Заметки натуралиста»
15.05 «Очевидное - невероятное»
15.35 «Игры классиков»
16.35 «Острова»
17.15 Х/ф «В одну единственную жизнь»
18.25 «Искатели»
19.10 «Романтика романса»
21.35 Спектакль «Дядюшкин сон»
00.15 Х/ф «Один - одинокое число»
02.25 «Обыкновенный концерт с Эдуардом Эфировым»

ОТВ
5.15 «De facto»
5.35 «9 1/2»
6.40 «Патрульный участок»
7.00 «События. Итоги»
7.30 «События. Акцент. Культура»
8.00 «Вести Пригорода»
9.05 11.15 М/ф
9.20 «Гурмэ»
9.40 «Кому отличный ремонт?!»
10.05 Х/ф «Туфли с золотыми пряжками»
11.30 «Рецепт»
12.05 «Автоэлита»
12.40 «События. Культура»
12.50 «События. Интернет»
13.05 Т/с «Охота на Берию»
15.00 Д/ф
15.55 «События. Спорт»
16.10 «Добровесть»
16.30 Новости кино
17.05 Х/ф «Журавушка»
19.00 23.00 Итоги недели
20.00 «Политклуб»
20.30 Х/ф «Скрытая угроза»
22.15 «Вопрос с пристрастием»
22.35 «Мини-футбол в России»
23.30 «Имею право»
23.50 «Ювелирная программа»
00.15 «Действующие лица»
00.40 Х/ф «Король Генрих V»
03.15 «Астропрогноз»
03.20 Х/ф «Место под солнцем»

Домашний плюс
6.30 12.50 23.00 «Одна за всех»
7.25 «Пестрый зонтик»
8.50 Х/ф «Даурия»
14.00 «Спросите повара»
16.00 Х/ф «Аферисты»
19.00 Х/ф «Исчезновение»
23.30 Х/ф «По данным уголовного розыска»
02.45 «Скажи: что не так?!»

5
6.00 М/ф
8.35 Х/ф «Девочка, хочешь сниматься в кино?»
10.00 18.30 Сейчас
10.10 Х/ф «Ищите женщину»
13.10 Х/ф «Смерть на Ниле»
15.55 Х/ф «Зеркало треснуло»
17.55 Д/с
19.00 Т/с «Офицеры-2»
23.00 Т/с «Братья по оружию»
01.15 Х/ф «Невада Смит»
03.40 «Встречи на Моховой»
04.15 Д/ф

Ц
4.40 Х/ф «Руд и Сэм»
6.35 «Марш-бросок»
7.05 9.45 М/ф
7.40 АБВГДейка
8.05 «День аиста»
8.30 «Православная энциклопедия»
9.00 «Живая природа»
9.55 Х/ф «Похищение «Савойи»
11.30 17.30 19.00 00.10 «События»
11.50 «Городское собрание»
12.35 «Сто вопросов взрослому»
13.15 «Клуб юмора»
14.05 Х/ф «Огарева, 6»
15.55 «Таланты и поклонники»
17.45 «Петровка, 38»
18.00 «Народ хочет знать»
19.10 Т/с «Чисто английское убийство»
21.00 «Постскриптум»
22.10 «Совершенно секретно»
00.30 Х/ф «Первый рыцарь»
03.00 Х/ф «Малахольная»
05.00 Д/ф

РОССИЯ 2
7.00 9.45 05.55 «Моя планета»
9.00 10.40 10.55 13.20 17.40 01.00 01.15 04.20 Вести-спорт
9.15 Вести.Ru. Пятница
10.10 «В мире животных»
11.00 04.30 «Индустрия кино»
11.30 Х/ф «Напролом»
13.40 Футбол. Премьер-лига. «Томь» (Томск) - «Зенит» (Санкт-Петербург)
15.40 «Территория боя»
16.45 05.00 «Top gerl»
17.55 Формула-1. Гран-при Испании. Квалификация
19.05 01.25 Профессиональный бокс
22.40 Х/ф «3000 миль до Грейсленда»
02.25 Смешанные единоборства. Кубок Содружества наций

7
6.50 Х/ф «Император и барабанщик»
8.15 Х/ф «Бизон»
10.00 «Школа доктора Комаровского»
10.30 М/ф
11.10 Х/ф «Вызываем огонь на себя»
18.00 Х/ф «Морской патруль-1»
23.00 01.15 Х/ф «Последний легион»
03.20 Х/ф «Хуже не бывает»

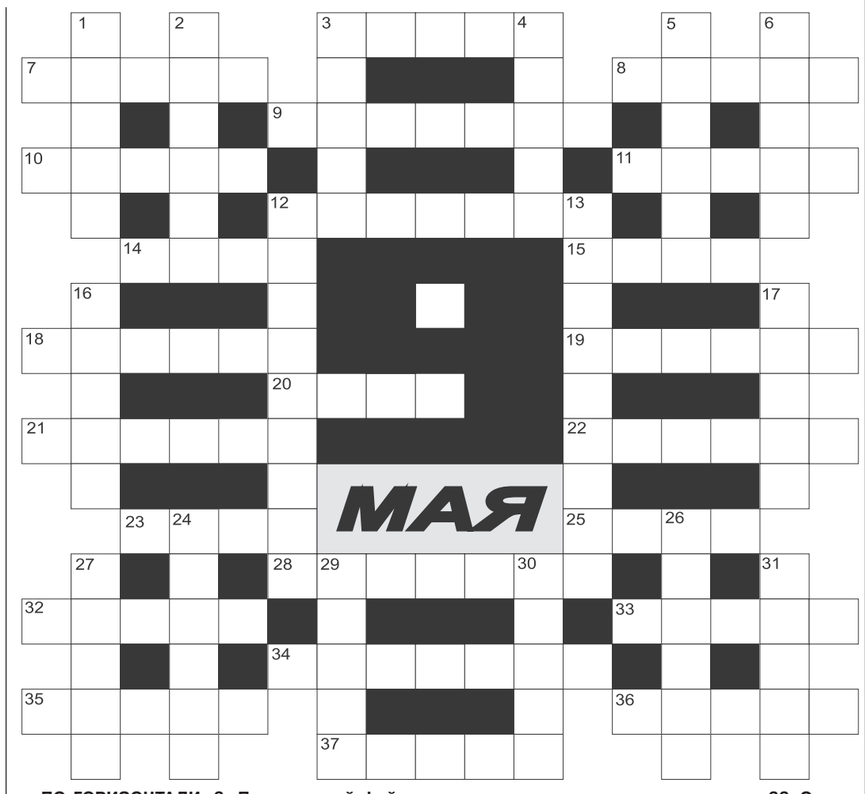

ПО ГОРИЗОНТАЛИ: 3. Праздничный фейерверк в честь Дня Победы. 7. Часть ударного механизма в ручном огнестрельном оружии. 8. «Идет ... народная. Священная ...» (песен.) 9. Построение, в котором шли пленные немцы, сопровождаемое конвоем. 10. Советская власть не признавала воинские заслуги солдата, побывавшего в фашистском плену и даже совершившего ... из него. 11. Окружение войсками и взятие на измор укрепленного города с целью его захвата. 12. Ряд стран во время второй мировой войны соблюдали ... невмешательства – нейтралитет. 14. Глубокий окоп в сторону врага для незаметного приближения к нему при наступлении. 15. Полевое укрытие для ведения прицельного огня по врагу и защиты от огня противника. 18. Под каким именем весь мир узнал ефрейтора баварской пехоты Адольфа Шикльгрубера после прихода его к власти? 19. С помощью осветительной ... давался условный сигнал для боевых действий. 20. «Сын ошибок трудных», помогавший бывалым воинам успешно проводить военные операции. 21. Пуля с зарядом и капсюлем, заключенные в гильзе. 22. Какую солдатскую одежду можно превратить в скатку? 23. Во время второй мировой войны название французских партизан. 25. Свою ... захватить «жизненное пространство» в Восточной Европе Адольф Гитлер изложил в книге «Майн Кампф». 28. Офицерское звание или чин. 32. Одинаковая по покрою, цвету одежда у военных. 33. Отравляющее вещество нервно-паралитического действия, применяемое на войне. 34. Какое оружие прославило на весь мир Михаила Калашникова? 35. Винтовка с отпиленным концом ствола. 36. Великая Отечественная война ничему не научила амбициозных политиков. Они до сих пор раздувают ... войны в разных регионах мира. 37. Служебное помещение на военном судне.

ПО ВЕРТИКАЛИ: 1. Легендарный маршал, принявший капитуляцию фашистской Германии. 2. Высший воинский орден. 3. Военный парад по своей сути. 4. Наши боевые машины, обеспечившие победу на Курской дуге. 5. Вооруженные силы государства или часть их. 6. Паек солдата как еда. 12. Расширение в казенной части ствола, куда помещается патрон. 13. Наш воздушный ас, трижды Герой Советского Союза, сбивший 59 самолетов. 16. Привал, расположение войск вне населенного пункта. 17. Вертикально стоящая каменная плита или столб на братских могилах прошедшей войны. 24. Синоним военнослужащего. 26. Сержант, водрузивший флаг над рейхстагом. 27. «Малыш» как атомный снаряд, сброшенный на Хиросиму экипажем самолета «Энола Гей». 29. Ведомство адмирала Фридриха Вильгельма Канариса. 30. Стремительное наступление войск. 31. Прием воздушного боя, за который Виктор Талалихин получил Звезду Героя (посмертно).

ОТВЕТЫ. ПО ГОРИЗОНТАЛИ: 3. Салют. 7. Курок. 8. Война. 9. Колонна. 10. Побег. 11. Осада. 12. Принцип. 14. Сана. 15. Окоп. 18. Гитлер. 19. Рацета. 20. Опыт. 21. Патрон. 22. Шинель. 23. Маки. 25. Идея. 28. Капитан. 32. Форма. 33. Зомби. 34. Автомат. 35. Обрез. 36. Пожар. 37. Рубка.
ПО ВЕРТИКАЛИ: 1. Жуков. 2. «Победа». 3. Смотр. 4. Танки. 5. Войско. 6. Сухая. 12. Патронник. 13. Покрышкин. 16. Бивак. 17. Стела. 24. Армеец. 26. Герой. 27. Бомба. 29. «Абвер». 30. Атака. 31. Таран.

8.00 Х/ф «Гори, Гори, моя звезда»
9.45 Х/ф «Волшебная Сила»
11.00 19.05 Д/с
12.00 Кругосветка с Татьяной Завьяловой
12.30 Д/ф
13.00 15.15 Т/с «Государственная граница»
15.00 20.00 Новости
16.00 Т/с «Государственная граница»
20.15 Т/с «Выгодный контракт»
01.30 Х/ф «Юнга Северного флота»
03.10 Х/ф «Через тернии к звездам»
06.05 Х/ф «Полет с космонавтом»

TV 1000
6.00 00.20 Х/ф «Стефани Дэли»
8.00 Х/ф «Все настоящие девушки»
10.10 Х/ф «На юг»
12.10 Х/ф «Первая любовь»
14.00 Х/ф «Хорошая женщина»
16.00 Х/ф «Аферист»
18.00 Х/ф «Новый парень моей мамы»
19.50 Х/ф «Шафер»
22.00 Х/ф «Смертельное оружие-3»
02.10 Х/ф «Парень Х»
04.10 Х/ф «Найти Аманду»

Русское кино TV 1000
9.00 Х/ф «Только ты»
11.00 Х/ф «Вторая жизнь Федора Строгова»
13.00 Х/ф «Бабочки»
14.30 Х/ф «В погоне за счастьем»
17.30 Х/ф «Хаги - Траггер»
19.00 Х/ф «Полеты во сне и наяву»
20.40 Х/ф «Улыбка бога, или Чисто одесская история»
23.00 Х/ф «Premiere: кружовник»
01.00 Х/ф «Мальтийский крест»
03.00 Х/ф «Я объявляю вам войну»
05.00 Х/ф «Фобос. Клуб страха»
07.00 Х/ф «День зависимости»

РЕТРО
8.10 Кабачок «13 стульев»
9.23, 15.35 21.25 03.25 Кабачок «ОСП-стулья»
10.25 16.30 22.24 04.20 Д/с
11.35 05.30 Ретроспектива
11.40 Х/ф «Хроника одной любви»
13.30 02.45 Голубой огонек. Лучшее
14.10 Кинопанорама
17.40 Х/ф «Взмах крыльев бабочки»
19.27 Утренняя почта
20.10 Д/ф
23.30 Х/ф «Долгая Страстная пятница»
01.30 Эта неделя в истории
02.10 Новогодний голубой огонек
05.35 06.50 Х/ф «Безымянная звезда»

Дом кино 2
6.00 14.00 22.00 Т/с «Команда»
6.45 Х/ф «Мымра»
8.05 Х/ф «Мистер Икс»
9.40 Х/ф «Крепкий орешек»
10.55 Х/ф «Служили два товарища»
12.30 Х/ф «Афоня»
14.45 Х/ф «Комедия ошибок»
16.55 Х/ф «Кадриль»
18.15 Х/ф «Добровольцы»
19.50 Х/ф «Агитбригада «Бей врага!»
22.45 Х/ф «Тушите свет»
00.05 Х/ф «Начало»
01.30 Х/ф «Мелкий бес»
03.20 Х/ф «Председатель»

ТВ 000
6.00 9.00 05.15 М/ф
7.00 7.30 8.00 8.30 М/с
9.15 Х/ф «Квартирка Джо»
11.00 Д/ф
12.00 Далеко и еще дальше
13.00 Тайны великих магов
14.00 Х/ф «Гарри Поттер и кубок огня»
18.00 Удиви меня
19.00 Х/ф «10 000 лет до н.э.»
21.00 Экстрасенсы против ученых
22.00 Х/ф «После заката»
00.00 Т/с «Быть человеком»
01.15 Х/ф «Спеши любить»
03.15 Х/ф «Пути и путы»

ДТВ
8.00 10.30 М/ф
8.25 Х/ф «Обыкновенное чудо»
10.00 Тысяча мелочей
12.00 Х/ф «Ищите женщину»
13.30 Т/с «Иван Подушкин. Джентльмен сыска-2»
15.30 Самое смешное видео
16.30 17.30 Т/с «Бандитский Петербург»
18.30 Х/ф «По прозвищу Зверь»
20.30 04.00 Х/ф «Бельфегор - призрак Лувра»
22.30 23.00 Дорожные войны
23.30 Угон
00.00 Улетное видео
01.00 Голые и смешные
02.05 Брачное чтиво
02.35 Т/с «Рыцарь дорог»
03.30 Т/с «Дневники «Красной туфельки»
06.00 Х/ф «Крутые: смертельное шоу»

РЕН
5.00 Неизвестная планета
5.30 Громкое дело
6.00 Т/с «Туристы»
9.00 Выход в свет
9.30 В час «пик»
10.00 Я - путешественник
10.30 Давайте разберемся!
11.30 Чистая работа
12.30 Новости 24
13.00 Военная тайна
14.15 Т/с «Сверхъестественное»
16.00 Десятка
17.00 Путь
19.00 Неделя
20.00 Х/ф «Бой с тенью»
22.40 Х/ф «Бой с тенью-2: реванш»
01.15 Х/ф «Центр любви»
03.00 Покер. Русская схватка
04.00 Т/с «Студенты»

Eurosport
12.30 Евроспорт для планеты.
13.00 17.00 02.00 18.00 23.00 03.00 Велоспорт
14.30 Гребля. Кубок мира
16.00 21.30 04.45 Теннис. WTA
23.55 Самое интересное кино
00.00 Единоборства

Eurosport 2
7.00 Новости выходного дня
11.30 23.45 04.00 04.30 Новости
14.00 18.30 20.45 Теннис. Выставочный турнир
15.15 04.15 Серфинг
15.30 Австралийский футбол
19.00 Теннис. WTA
21.45 Арена футбол
23.00 Футбол. Чемпионат Японии
00.00 Велоспорт
00.30 Волейбол. Чемпионат Италии
02.30 Баскетбол

Discovery Channel
8.00 15.20 Создание хотродов
8.55 Выжить вдвоем
9.50 02.00 Рыба-меч
10.45 В погоне за ураганом 2010 г.
12.35 19.00 Возможно ли это?
13.30 21.00 Гигантские корабли
14.25 00.00 Крутой тюнинг
16.15 22.00 06.10 Top gear
17.10 23.00 07.05 Махинаторы
18.05 05.45 Как это устроено?
18.30 Как это работает
20.00 Грандиозные переезды
01.00 04.50 Пивовары
03.00 Сверхлюди

National Geographic Channel
8.00 Суперсооружения
9.00 Погружение в царство тигровых акул
10.00 Погружение в лабиринт
11.00 Мир хищников
12.00 Первозданная природа
13.00 Доисторические хищники
14.00 Антипиратский патруль
15.00 Мегазаводы
16.00 Самые опасные животные
17.00 Суперхищники
18.00 19.00 Мегаземлетрясение
20.00 Война генералов: Курск
21.00 00.00 05.00 Граница
22.00 03.00 Расследования авиакатастроф
23.00 04.00 Полицейские на Аляске
01.00 06.00 Запреты
02.00 07.00 Охотники за нацистами

Драйв
8.00 Мотооособенности
8.30 20.05 Горячая десятка
9.00 04.25 Тюнинг
9.30 22.00 Зеленый транспорт
10.00 14.30 15.00 Мотодрайв
10.30 Ретро авто
11.00 20.35 Внедорожники
11.30 Контрольная поездка
12.10 Автошкола
12.25 00.10 02.40 Снимая на ходу
12.40 21.05 Суперкросс-2009
13.35 05.00 Городские джунгли
14.05 15.30 23.30 Автоклассика
15.55 Персона
16.25 Герои автострады
16.50 Мотомир с Анастасией Нифонтовой
17.20 Рулевая тяга
18.00 23.00 Байки от байкеров
18.30 Мой гараж
19.00 Pro moto
19.30 00.25 04.55 05.55 07.55 Мотодизайн
19.35 Это вы можете
22.30 По дорогам второй мировой
23.55 02.25 Лучшие машины мира
00.30 50 машин, которые стоит попробовать
00.45 Форсаж
01.15 Автозвук
01.30 Кругосветка по бездорожью
02.00 05.30 4х4
02.55 Автоособенности
03.25 Тест драйв в Нью-Йорке
03.55 Группа разбора
06.00 Вторые руки
06.30 Английские мотоциклы от А до Я
07.00 Мотофристайл без правил

Здоровое ТВ
8.00 23.00 Практика здоровья
8.40 Пить или не пить?
9.50 00.50 Я расту
10.30 01.30 Панацея
11.00 18.25 02.00 Правила здоровья
11.25 15.45 18.20 02.25 06.45 Азбука здоровья
11.30 02.30 Я победил эту боль
12.00 03.00 Кабинет красоты
12.40 03.40 Элемент здоровья
13.10 04.10 Вкус к жизни
14.00 05.00 Познай себя
14.40 05.40 Будем здоровы
15.20 Чувства человека-1. Обоняние
15.50 06.50 Новейшие достижения в медицине
16.30 07.30 Нетрадиционная медицина
17.00 О диетах, и не только
17.40 Разоблачение продуктов
18.50 Школа разума
19.30 Курс лечения
20.00 Здоровье от звезды
20.50 Тело человека
21.30 Издержки производства
22.10 Диалоги о питании
23.40 Завтра все будут жить по сто лет
06.20 Чувства человека-2. Зрение

Охота и рыбалка
8.00 23.00 Гордон в засаде
8.40 23.40 Подводные репортажи Гая Харви
9.15 14.40 00.15 05.40 Охота без границ
10.15 01.15 Экстремальная рыбалка
11.00 02.00 Дичь и охотник
11.40 Угри
12.45 03.45 Особенности охоты на Руси
13.15 04.15 Охота и рыбалка с Джеффом Томасом
13.45 04.45 Мир подводной охоты
14.00 05.00 Клевое место
15.55 06.55 Альманах странствий
16.35 07.35 С удочкой в открытом океане
17.00 20.00 Рыбалка в открытом море
17.35 История охоты
18.05 Диалоги о рыбалке
18.20 Календарь охотника
19.00 Американская рыбалка
19.40 Секреты рыбалки с Бейбом Винкельманом
20.30 От нашего шефа
20.45 Следопыт
21.25 Календарь рыболова
22.00 Дневники большой охоты
02.40 Спортивная рыбалка на Андаманских островах

Усадьба
8.00 23.00 Особый вкус
8.35 23.35 Зачарованные сады
9.00 15.35 00.00 06.35 Лучки-пучки
9.45 00.45 Как это сделать?
10.30 01.30 Цветы как чудо
11.00 15.55 22.30 02.00 06.55 В саду у Марты
11.40 02.40 Красиво жить
12.20 03.20 Урожай
12.50 03.50 Новый двор
13.30 04.30 Загородная жизнь
14.00 17.55 Баня
14.25 05.25 Плантатор
14.55 05.55 Маленькая ферма
16.30 07.30 Домашний дизайн
17.00 Все о цветах
17.40 Сад
18.10 Робинзон XXI
18.50 Преображение
19.25 Сад за один день
20.00 Проект мечты
20.40 Под крышей дома моего
21.10 Нет проблем
21.50 Ландшафтный дизайн
05.00 Мир цветов

МУЗ
7.00 04.10 Муз-ТВ хит
10.00 Наше
11.00 Pro-новости
11.30 Tophit чарт
12.30 Скорая модная помощь
13.00 16.10 01.15 10 самых
13.30 Остров сокровищ
15.40 Имхо чарт
16.40 Стилистика
17.05 Косметический ремонт
19.30 V_prokate
20.00 Муз-ТВ чарт
21.00 Х/ф «Займемся любовью»
22.45 Tophit live. Гала-концерт
00.45 Pro-обзор
01.40 Тайный дневник девушки по вызову
02.40 Шоколадная весна на Музе
03.40 Не мешки ворочать

AXN SCI-FI
6.25 Т/с «Звездный путь»
7.15 Т/с «Андромеда»
8.00 Т/с «Города подземелья»
8.45 Т/с «Твин Пикс»
9.30 Т/с «Остаться в живых»
10.15 20.40 05.20 Т/с «Черная лагуна»
11.30 11.50 16.15 16.40 Т/с «Охотники за привидениями»
12.10 17.05 Т/с «Страшно интересно»
12.40 13.25 18.25 19.05 Т/с «Медиум»
14.00 14.50 15.35 02.20 03.05 03.50 Т/с «Звездный крейсер «Галактика»
17.40 21.55 01.40 Т/с «Сверхъестественное»
19.50 00.50 04.35 Т/с «Фактор страха»
22.30 Т/с «Столпы земли»
23.15 00.00 Т/с «Зов крови»

Детский мир
8.00 12.00 16.00 Х/ф «Шутки в сторону»
9.05 10.00 13.05 14.00 17.05 19.05 М/с
11.00 15.00 М/с «Зебра», «Привет мартышке», «Про Петрушку», «Веселая карусель», «Сказка»
18.00 Х/ф «Капля в море»
20.00 М/ф «Остров сокровищ»
20.50 М/ф «Стойкий оловянный солдатик», «Три медведя», «Чудеса среди бела дня», «Все наоборот»

Disney Channel
8.00 Умелец Мэнни
8.25 Мои друзья Тигруля и Винни
8.50 Спецагент Осо
9.15 Маленькие Эйнштейны
9.20 Перекресток в джунглях
10.00 Клуб Микки Мауса
10.25 Лило и Стич
10.50 18.00 00.30 03.50 06.45 Финес и Ферб
11.15 19.00 02.35 05.30 Все тип-топ, или Жизнь Зака и Коди
11.40 16.30 02.10 05.05 Волшебники из Вэйверли Плэйс
12.05 19.30 Дайте Санни шанс
12.30 20.30 Ханна Монтана
12.55 18.30 Настоящий Арон Стоун
13.20 22.45 Два короля
13.45 23.15 Держись, Чарли!
14.10 Венди ву - королева в бою
16.00 H_2O: просто добавь воды
17.00 00.55 04.40 07.35 Кид VS Кэт
17.30 00.05 Сорвиголова Кик Бутовски
20.00 Jonas La
21.00 Camp rock: музыкальные каникулы. Раскрывая секреты
23.40 Jonas
01.20 Новая школа императора
01.45 03.25 06.20 На замену
03.00 05.55 Монстер Бастер Клаб
04.15 07.10 Jimmy Cool

«41 канал» 19.00
«Исчезновение», психологический триллер (США, 2002)

Кэтрин, студентка престижного колледжа, готовится к сдаче выпускных экзаменов. Перед ней открываются заманчивые перспективы, но сперва ей нужно доделать дипломную работу и подготовиться к важному собеседованию. В это время к девушке приходит следователь Уэйд, интересующийся ее бывшим бойфрендом Эмбри Ланганом, таинственно исчезнувшим несколько лет назад. Эмбри - наследник крупного состояния, весьма эксцентричный молодой человек. По мере того, как Кэтрин рассказывает о своем бывшем друге, выясняется, что последнего снова стали видеть в студенческом городке.

СТС 22.40
«Немножко беременна», мелодрама (США, 2007)

Эллисон Скотт — молодая и перспективная журналистка, живущая в бешеном ритме. Но все идет под откос, когда результатом пьяного свидания на одну ночь с бездельником Беном Стоуном становится беременность. Перед героиней стоит выбор: пройти через все в одиночку или узнать поближе отца ребенка. И Эллисон решает дать Бену шанс...

«Россия 2. Спорт» 22.40
«3000 миль до Грейсленда», боевик (США, 2001)

Майкл только что вышел из тюрьмы, но долго сидеть без работы ему не придется - его тут же подбивает на большое дело его знакомый Мерфи. План его прост и одновременно нагл - пробравшись на слет подражателей Элвиса Пресли под видом его имитаторов, ограбить одно из самых больших казино в Лас-Вегасе. Все проходит довольно гладко, однако, как водится, проблемы начинаются, когда герои делят награбленное. В четко очерченный круг исполнителей неожиданно влезает одинокая мать (Кортни Кокс) с сыном (Дэвид Кей), с которыми Майкл познакомился еще до налета, а на закуску выясняется, что Мерфи вообще-то не намерен делиться ни с кем, и своих бывших соратников он устраняет весьма традиционным способом.

ООО "Комбинат специализированных услуг"
КРЕМАТОРИЙ
- полный комплекс услуг по кремации (цена кремации - 6230 рублей);
- видеоуслуга: предание огню гроба с умершим;
- панихида прощания проводится непосредственно в ритуальном зале крематория, перед процедурой кремирования;
- полная гарантия выдачи урны с прахом близкого вам человека в течение двух часов после кремации;
- полный комплекс услуг по организации похорон на всех кладбищах города;
- услуги холодильника для хранения умерших;
- предоставляются рассрочка, скидки;
- выезд агента на дом бесплатно.
г. Н.Тагил, ул. Красноармейская, 62.
Тел.: 92-17-77 , 8-950-19-99-695 (круглосуточно), 25-18-11, 42-15-22, 24-57-33.
реклама

воскресенье, 22 мая

6.00 10.00 12.00 Новости
6.10 Х/ф «Инспектор уголовного розыска»
7.50 «Армейский магазин»
8.20 М/с
9.10 «Здоровье»
10.15 «Непутевые заметки»
10.30 «Пока все дома»
11.25 «Фазенда»
12.20 «Кумиры. Николай Олялин»
13.25 Х/ф «Мировой парень»
15.00 «Главная роль для любимой актрисы»
16.00 Х/ф «Еще раз про любовь»
17.50 «Минута славы»
21.00 Воскресное «Время»
22.00 «Большая разница»
23.00 «Познер»
00.05 «Тихий дом»
00.35 Х/ф «Разомкнутые объятия»
02.55 Х/ф «Зомби по имени Шон»

РОССИЯ 1
5.00 Х/ф «Земля Санникова»
6.40 «Сам себе режиссер»
7.30 «Смехопанорама»
8.00 «Утренняя почта»
8.40 «Сто к одному»
9.25 «Города и веси»
10.20 Неделя
11.00 14.00 Вести
11.10 «С новым домом!»
11.25 14.30 Т/с «Вера, Надежда, Любовь»
14.20 Вести-Урал
15.55 «Смеяться разрешается»
17.55 Х/ф «По следу Феникса»
20.00 Вести недели
21.05 Т/с «Достоевский»
23.05 «Специальный корреспондент»
00.05 Х/ф «Зодиак»
03.20 Х/ф «Смертельная битва: путешествие начинается»

НТВ
5.05 Т/с «Холм одного дерева»
6.45 М/ф
8.00 10.00 13.00 16.00 «Сегодня»
8.15 Лотерея «Русское лото»
8.45 «Их нравы»
9.25 «Едим дома»
10.20 «Первая передача»
10.50 «Пир на весь мир»
12.00 «Дачный ответ»
13.20 Т/с «Знаки судьбы»
15.05 «Своя игра»
16.20 «История всероссийского обмана. Выход есть!»
17.20 «И снова здравствуйте!»
18.20 «Чрезвычайное происшествие. Обзор за неделю»
19.00 «Сегодня. Итоговая программа»
20.00 «Чистосердечное признание»
20.50 «Центральное телевидение»
22.00 Т/с «Глухарь»
23.55 «Игра»
00.55 «Авиаторы»
01.30 «Футбольная ночь»
02.00 Х/ф «Летняя любовь»
03.55 «До суда»

6.00 Т/с «Собачье дело»
8.20 Утро с «Пестрым зонтиком»
10.45 13.30 «Ералаш»
12.00 «Снимите это немедленно»
16.00 «6 кадров»
17.00 «Телегазета. Частные объявления»
17.15 «От первого лица»
18.30 Закрытая школа
23.15 Шоу «Уральских пельменей»
03.15 Т/с «Кремлевские курсанты»

6.00 6.25 7.00 7.25 7.55 М/с
8.25 9.00 9.25 «Женская лига»
8.55 «Лото-спорт-супер»
9.50 Лотереи: «Первая национальная» и «Фабрика удачи»
10.00 03.55 «Школа ремонта»
11.00 «Суперинтуиция»
12.00 Д/ф
13.00 14.00 «Экстрасенсы ведут расследование»
15.00 15.30 16.00 16.30 «Зайцев +»
17.00 Х/ф «Телохранитель»
19.30 Т/с «Счастливы вместе»
20.00 Х/ф «Перевозчик-3»
21.55 «Комеди клаб»
23.00 00.00 02.55 «Дом-2»
00.30 Х/ф «Территория девственниц»
02.20 «Секс» с Анфисой Чеховой»
04.55 «Cosmopolitan. Видеоверсия»

РОССИЯ К
6.30 «Евроньюс»
10.10 «Обыкновенный концерт с Эдуардом Эфировым»
10.40 Х/ф «Машенька»
11.50 «Легенды мирового кино»
12.20 М/ф
13.50 01.55 Д/с
14.35 «Что делать?»
15.25 Опера «Самсон и Далила»
17.50 Х/ф «Жили-были старик со старухой»
20.00 02.45 Д/ф
21.15 «Дом актера»
22.00 «Контекст»
22.40 Х/ф «Бал»
00.45 «Джем-5»

ОТВ
5.35 6.40 22.45 «De facto»
5.50 «События УрФО»
6.20 «Обратная сторона Земли»
6.55 «Патрульный участок. На дороге»
7.30 «Земля Уральская»
8.00 «Наследники Урарту»
8.20 «Национальное измерение»
8.55 «Медэксперт»
9.15 «Вестник евразийской молодежи»
9.30 «Рецепт»
10.05 Х/ф «Туфли с золотыми пряжками»
11.10 М/ф
11.20 «Покупая, проверяй!»
11.40 «Шкурный вопрос»
12.05 Х/ф «Журавушка»
14.00 «События. Парламент»
14.10 «События. Образование»
14.20 «События. Спорт»
14.30 Т/с «Охота на Берию»
16.30 «Действующие лица»
17.00 «Пятый угол»
17.20 22.00 «Вести Пригорода»
18.15 «Зачетная неделя»
18.30 Х/ф «Скрытая угроза»
20.10 «Вопрос с пристрастием»
20.30 23.00 01.50 Итоги недели
21.30 «Кабинет министров»
23.35 «Резонанс»
00.00 «Студия приключений»
00.20 «7»
01.20 «Что!»
02.55 «Астропрогноз»
03.00 Х/ф «Король Генрих V»

Домашний + плюс
7.30 Х/ф «Раз, два - горе не беда»
10.50 Х/ф «Знахарь»
14.10 «Дело Астахова»
18.00 Т/с «Она написала убийство»
21.00 Х/ф «Тюдоры»
01.30 Т/с «Предательство»
04.10 Т/с «Лалола»

5
6.00 10.10 23.15 Д/с
7.00 Д/ф
8.00 М/ф
8.35 Х/ф «Каменный цветок»
10.00 Сейчас
11.00 «Шаги к успеху»
12.00 «Истории из будущего»
12.55 «В нашу гавань заходили корабли...»
13.50 Х/ф «Дайте жалобную книгу»
15.35 Х/ф «Человек с бульвара Капуцинов»
17.30 23.50 «Место происшествия. О главном»
18.30 «Главное»
19.30 Т/с «Капкан»
00.50 Х/ф «Ледяной цветок»
03.15 Х/ф «Воздухоплаватель»

Ц
6.00 Х/ф «Маленький Николя»
7.25 М/ф
7.50 «Фактор жизни»
8.20 «Крестьянская застава»
9.00 11.50 04.55 Д/ф
9.45 «Наши любимые животные»
10.15 «Смех с доставкой на дом»
10.55 «Барышня и кулинар»
11.30 23.55 «События»
12.40 Х/ф «Запасной игрок»
14.20 «Приглашает Борис Ноткин»
14.50 «Московская неделя»
15.25 «Клуб юмора»
16.15 «Тайны нашего кино»
16.50 Х/ф «Пороки и их поклонники»
21.00 «В центре событий»
22.00 Т/с «Мисс Марпл Агаты Кристи»
00.15 «Временно доступен»
01.15 Х/ф «Откройте, полиция!-2»
03.20 Х/ф «Тайна записной книжки»

РОССИЯ 2
7.00 9.30 «Моя планета»
9.00 10.30 10.45 13.40 16.55 23.15 02.40 Вести-спорт
9.15 «Рыбалка с Радзишевским»
10.00 «Рейтинг Тимофея Баженова. Законы природы»
10.50 «Страна спортивная»
11.20 Х/ф «3000 миль до Грейсленда»
13.55 «Магия приключений»
14.55 Синхронное плавание. Кубок Европы. Из Великобритании
17.10 05.15 «Гран-при с Алексеем Поповым»
17.45 05.45 Формула-1. Гран-при Испании
20.15 Футбол. Чемпионат Англии. Последний тур
23.30 Вести-спорт. Местное время
23.40 Смешанные единоборства
02.50 Теннис. Ролан Гаррос

7
5.00 «Музыка на Семерке»
6.40 Х/ф «Бизон»
8.20 Х/ф «Семь воронов»
10.00 «Школа доктора Комаровского»
10.30 Х/ф «Наваждение»
20.00 01.30 Х/ф «Полнолуние»
00.00 Х/ф «Попутчик»

астрологический прогноз на 16-22 мая

ОВЕН
У Овнов наступает благоприятный период для закулисного бизнеса. Особенно удачное время для тех, кто связан с правительственной работой или с секретными материалами. В эти дни вам следует проявлять осторожность, быть более внимательными в делах. Это время непростой работы и ответственности для Овнов, требующее организованного и выверенного действия.
Благоприятный день - 20
Неблагоприятный день - 18

ТЕЛЕЦ
Тельцам эта неделя несет некоторую леность и апатию в работе. Появится неудержимое стремление к тишине и покою, возникнет желание уйти в свой внутренний мир. Лучше не начинать никаких новых дел, если вы не ощущаете необходимую энергию для их проведения, иначе ситуация может выйти из-под вашего контроля. Существует опасность попасть под чужое влияние.
Благоприятные дни - 18, 22
Неблагоприятные дни - 16

БЛИЗНЕЦЫ
В эти дни действия Близнецов могут дать практические положительные результаты лишь благодаря их организованности и дисциплине. Сейчас у вас обостряется честолюбие. Контролируйте свои действия по отношению к коллегам, не подавляйте инициативы подчиненных, не пренебрегайте мнением близких. Некоторые Близнецы могут быть вовлечены в серьезный бизнес.
Благоприятные дни - 17, 21, 22
Неблагоприятные дни - 19

РАК
Для Раков на этой неделе удачными окажутся поездки и путешествия. Желательно избежать важных договоров, посещения финансовых, страховых и юридических учреждений. Вы сейчас чересчур уверены в себе, и это может, как ни парадоксально, навредить вам в решении деловых вопросов. А вот для выращивания цветов и отдыха за городом это очень благоприятное время.
Благоприятные дни - 17, 21
Неблагоприятные дни - 20

ЛЕВ
Львы на этой неделе сумеют полностью оценить внешние трудности и мобилизовать на решение серьезных проблем все свои внутренние ресурсы. Это непростой период, когда жизнь может потребовать от вас каких-либо, даже коренных, изменений. Может возникнуть неожиданное предложение выгодно вложить деньги. Хорошо подумайте: отдача предполагается длительная.
Благоприятные дни - 17, 21
Неблагоприятные дни - 19

ДЕВА
У Дев усиливаются фантазия, чувство красоты и интуитивное ощущение гармонии природы. В этот период возможно появление тайных романтических увлечений. Любовные связи из прошлого могут вернуться в эти дни. Растет понимание окружающих, вы сумеете глубоко проникнуть в мир тех, кому необходимы ваши совет и сочувствие, и вовремя помочь в решении проблем.
Благоприятные дни - 17, 18, 20
Неблагоприятные дни - 16

ВЕСЫ
Весам в этот период стоит пожелать больше твердости в принятии решений. Постоянные колебания и сомнения в правильности своих действий могут затормозить начатые ранее дела и нарушить задуманные планы. В эти дни вы можете рассчитывать на поддержку друзей и покровителей, она придет своевременно. Прекрасное время для начала романтических отношений.
Благоприятные дни - 18, 22
Неблагоприятные дни - 20

СКОРПИОН
Волна бурных событий потребует от Скорпионов на этой неделе решительных, а может, в чем-то и рискованных действий. Главное для вас - не спасовать перед трудностями, и тогда вы получите все желаемое. В этот период большую роль в решении вопросов будет играть интуиция. Положитесь на нее, она подскажет правильный выход из, казалось бы, тупиковых ситуаций.
Благоприятные дни - 16, 17, 19
Неблагоприятные дни - 22

СТРЕЛЕЦ
В эти дни у Стрельцов их семейная жизнь, отношения с родственниками будут существенно влиять на все остальные стороны жизни. Это время достижения главных на этот период ваших целей, а также время изучения наук. Удачный период для семейного отдыха, укрепления здоровья, особенно иммунной системы. Хорошее время для дачников - очень благоприятен физический труд.
Благоприятные дни - 21, 22
Неблагоприятные дни - 17

КОЗЕРОГ
Козерогам на этой неделе особенно вредно чрезмерное увлечение алкоголем, ограничивайте себя. Азартные игры могут стать разорительными. Будьте внимательны к здоровью близких людей, возможно, в этот период вам придется возле них похлопотать. Вы не любите выяснять отношения? Но что делать, не исключено, что в эти дни вы именно с этим столкнетесь.
Благоприятный день - 18
Неблагоприятные дни - 20

ВОДОЛЕЙ
На этой неделе подсознание Водолеев сильнее, чем обычно, воздействует на настроение. Увеличится психическая восприимчивость, может появиться уныние, у некоторых даже ощущение одиночества. В этот период вы будете более склонны вести замкнутый образ жизни. Поскольку усиливается воображение, это время благотворно скажется в жизни Водолеев, занимающихся творчеством.
Благоприятные дни - 18, 19, 21
Неблагоприятные дни - 17

РЫБЫ
Несмотря на стремление Рыб на этой неделе к отшельническому образу жизни, их ожидает хорошее материальное повышение. Дружба и коллективная работа помогут пополнить личный бюджет. Особенно благоприятное время для научной, гуманитарной, организационной деятельности. В личной жизни у Рыб-женщин весьма волнующий период, у мужчин - без перемен.
Благоприятные дни - 16, 19, 22
Неблагоприятные дни - 20

8.00 Х/ф «Кочубей»
10.00 М/ф
11.00 19.05 Д/с
12.00 «Служу России»
13.15 Х/ф «Юнга Северного флота»
15.00 20.00 Новости
15.15 Х/ф «Экипаж машины боевой»
16.35 Х/ф «Разрешите тебя поцеловать»
20.15 Т/с «Статский советник»
00.20 Д/ф
01.05 Т/с «Под прикрытием»
03.50 Х/ф «Праздники детства»
05.30 Х/ф «Случайный вальс»

TV 1000
6.00 00.00 Х/ф «Американское преступление»
8.00 Х/ф «Смертельное оружие-3»
10.20 Х/ф «Аферист»
12.10 Х/ф «Новый парень моей мамы»
14.00 Х/ф «Шафер»
16.10 Х/ф «Команда»
18.20 Х/ф «Блондинка с амбициями»
20.00 Х/ф «Компаньоны»
22.00 Х/ф «Хатико: самый верный друг»
02.00 Х/ф «Найти Аманду»
04.00 Х/ф «В аду»

Русское кино TV 1000
9.00 Х/ф «В погоне за счастьем»
12.00 Х/ф «Хаги - Траггер»
13.30 Х/ф «Полеты во сне и наяву»
15.00 Х/ф «Поводырь»
17.00 Х/ф «По следу Феникса»
19.00 Х/ф «Страстной бульвар»
21.00 Х/ф «Я объявляю вам войну»
23.00 Х/ф «Фобос. Клуб страха»
01.00 Х/ф «День зависимости»
03.00 Х/ф «Плюс один»
05.00 Х/ф «Нога»
07.00 Х/ф «Ясновидящая»

РЕТРО
8.10 Кинопанорама
9.35 15.25 21.25 Кабачок «ОСП-стулья»
10.30 16.20 22.20 04.20 Д/с
11.40 Х/ф «Взмах крыльев бабочки»
13.27 Утренняя почта
14.10 Д/ф
17.30 Х/ф «Долгая Страстная пятница»
19.30 Эта неделя в истории
20.10 Новогодний голубой огонек
20.45 03.40 Голубой огонек. Лучшее
23.30 05.30 Ретроспектива
23.35 00.50 Х/ф «Безымянная звезда»
02.10 Вокруг смеха
05.40 06.55 Х/ф «Транзит»

Дом кино 2
6.00 14.00 22.00 Т/с «Команда»
6.45 Х/ф «Любка»
9.35 Х/ф «Случай с Полыниным»
11.10 Х/ф «Большой аттракцион»
12.25 Х/ф «Душа»
14.45 Х/ф «Идиот»
16.45 Х/ф «Военно-полевой роман»
18.10 Х/ф «Отпуск за свой счет»
20.20 Х/ф «Мы из будущего-2»
22.45 Х/ф «Папа»
00.25 Х/ф «Будьте моим мужем»
01.45 Х/ф «Ваш специальный корреспондент»
04.45 Х/ф «Любить»

ТВ 3
6.00 05.15 М/ф
7.00 7.30 8.00 8.30 М/с
9.00 Т/с «Удивительные странствия Геракла»
10.00 Х/ф «10 000 лет до н.э.»
12.00 Удиви меня
13.00 Экстрасенсы против ученых
14.00 Т/с «Мужчина во мне»
18.15 Тайны великих магов
19.15 Х/ф «Квартирка Джо»
21.00 Апокалипсис
22.00 Х/ф «Рекрут»
00.00 Т/с «Быть человеком»
01.15 Х/ф «Море Солтона»
03.15 Х/ф «Спеши любить»

ДТВ
8.00 10.30 М/ф
8.25 Х/ф «Обыкновенное чудо»
10.00 Тысяча мелочей
10.20 Медицинское обозрение
12.00 Х/ф «Ищите женщину»
13.30 Т/с «Иван Подушкин. Джентльмен сыска-2»
15.30 07.30 Самое смешное видео
16.30 17.30 Т/с «Бандитский Петербург»
18.30 Х/ф «Крутые: смертельное шоу»
20.30 04.00 Х/ф «Байки из склепа. Кровавый бордель»
22.30 23.00 Дорожные войны
23.30 Угон
00.00 Улетное видео
01.00 Голые и смешные
02.05 Брачное чтиво
02.35 Т/с «Рыцарь дорог»
03.30 Т/с «Дневники «Красной туфельки»

РЕН
5.00 Неизвестная планета
5.30 Громкое дело
6.00 Т/с «Туристы»
9.00 Карданный вал
9.30 В час «пик»
10.00 Х/ф «Бой с тенью»
12.30 Новости 24
13.00 Неделя
14.00 Репортерские истории
14.40 Х/ф «Бой с тенью-2: реванш»
17.15 Жадность
18.15 Х/ф «В аду»
20.10 Х/ф «Инферно»
21.50 Х/ф «Уличный боец»
23.45 Т/с «Последняя минута»
01.00 Х/ф «Сумеречный грех»
03.00 Покер после полуночи
03.50 Т/с «Студенты»

Eurosport
12.30 Теннис. Матч-пойнт
13.00 13.30 GP3
14.00 01.15 Гребля. Кубок мира
15.00 21.30 Теннис. Открытый чемпионат Франции
18.00 02.15 03.00 Велоспорт
00.30 04.45 Гейм. Сет. Матч
01.00 05.15 Мотоспорт

Eurosport 2
12.30 13.30 16.30 02.00 Теннис. Открытый чемпионат Франции
15.00 01.15 Велоспорт
15.30 04.15 Серфинг
15.45 Автоспорт
01.00 04.00 04.30 Новости

Discovery Channel
8.00 05.45 Как это устроено?
8.25 Как это работает
8.55 15.20 04.50 Лаборатория взрывных идей
9.50 14.25 22.00 03.55 Разрушители легенд
10.45 11.10 Молниеносные катастрофы
11.40 Рыба-меч
12.35 Золотая лихорадка
13.30 Выжить вдвоем
16.15 Сквозь кроличью нору
17.10 17.35 18.05 18.30 19.00 19.30 20.00 20.30 21.00 21.30 Круче не придумаешь
23.00 Росс Кемп
00.00 Сверхлюди
02.00 Помешанные на трюках
02.30 Единственный выход
03.00 Новый мир
06.10 Гигантские корабли
07.05 Грандиозные переезды

National Geographic Channel
8.00 15.00 22.00 07.00 Мегазаводы
9.00 Охота на охотника
10.00 Возвращение носорогов
11.00 Один океан
12.00 На крючке
13.00 Следствие по делам хищников
14.00 Суперсооружения
16.00 Опасные встречи
17.00 Анатомия крупнейших животных
18.00 19.00 20.00 Граница
21.00 Полицейские на Аляске
23.00 02.00 05.00 История города пиратов
01.00 04.00 С точки зрения науки

Драйв
8.00 13.00 Зеленый транспорт
8.30 По дорогам второй мировой
9.00 21.30 Байки от байкеров
9.30 17.35 19.00 Автоклассика
9.55 05.55 Лучшие машины мира
10.10 15.55 06.10 Снимая на ходу
10.25 22.55 01.25 02.30 07.55 Мотодизайн
10.30 50 машин, которые стоит попробовать
10.45 Форсаж
11.15 Автозвук
11.30 Мотоособенности
12.00 03.05 Горячая десятка
12.30 Тюнинг
13.30 18.00 18.30 Мотодрайв
14.00 Ретро авто
14.30 03.35 Внедорожники
15.00 Контрольная поездка
15.40 Автошкола
16.10 04.05 Суперкросс-2009
17.05 22.00 Городские джунгли
19.25 Персона
19.55 Герои автострады
20.20 Мотомир с Анастасией Нифонтовой
20.50 Рулевая тяга
22.30 05.30 4х4
23.00 Вторые руки
23.30 Английские мотоциклы от А до Я
00.00 Встречное движение
00.30 Мотофристайл без правил
01.30 Мой гараж
02.00 Pro moto
02.35 Это вы можете
05.00 Кругосветка по бездорожью
06.25 Автоособенности
06.55 Тест драйв в Нью-Йорке
07.25 Группа разбора

Здоровое ТВ
8.00 23.00 История болезней
8.40 23.40 Курс лечения
9.20 21.45 00.20 Азбука здоровья
9.25 00.25 Правила здоровья
9.50 00.50 Школа разума
10.30 01.30 О диетах, и не только
11.00 02.00 Как не потерять здоровье
11.40 Женский журнал
12.20 03.20 Новейшие достижения
12.50 03.50 Путь к здоровью
13.30 04.30 Ребенок родился
14.00 05.00 Секреты здоровья
14.25 05.25 Энциклопедия заблуждений
14.50 05.50 Я расту
15.30 06.30 Внимание: еда!
15.55 06.55 Зеленая аптека
16.35 07.35 Детская медицина
17.00 Здоровье от звезды
17.50 Тело человека
18.30 Издержки производства
19.10 Диалоги о питании
20.00 Познай себя
20.40 Будем здоровы
21.20 Чувства человека-3. Вкус
21.50 Новейшие достижения в медицине
22.30 Нетрадиционная медицина
02.40 Клинический гипноз

Охота и рыбалка
8.00 17.00 23.00 Рыбалка в открытом море
8.35 23.35 История охоты
9.05 12.25 00.05 03.25 Диалоги о рыбалке
9.20 00.20 Календарь охотника
10.00 01.00 Американская рыбалка
10.40 01.40 Секреты рыбалки с Бейбом Винкельманом
11.00 02.00 На крючке
11.25 20.45 02.25 Охота без границ
12.40 03.40 Нахлыст
13.10 04.10 Секреты охоты с Бейбом Винкельманом
13.30 04.30 Планета охотника
14.00 05.00 Под водой с ружьем
14.40 Охота на ревущих оленей
15.45 06.45 Мастер-класс
16.05 07.05 Основной инстинкт
16.30 07.30 Планета рыбака
17.30 От нашего шефа
17.45 Следопыт
18.25 Календарь рыболова
19.00 Дневники большой охоты
20.00 Клевое место
21.40 Охотминимум
21.55 Альманах странствий
22.35 С удочкой в открытом океане
05.40 Охота на островах Бретани

Усадьба
8.00 23.00 Все о цветах
8.40 23.40 Сад
8.55 Баня
9.10 00.10 Робинзон XXI
9.50 00.50 Преображение
10.25 01.25 Сад за один день
11.00 02.00 Хозяин
11.40 02.40 Райские сады
12.20 03.20 Строим дом
12.55 03.55 Садовые решения
13.30 17.00 04.30 Проект мечты
14.00 05.00 Строить не перестроить
14.40 05.40 В гостях как дома
15.25 06.25 Дачные радости
15.55 06.55 Садоводство с Марком Калленом
16.30 07.30 Русская усадьба
17.40 Огородные страсти
18.10 Нет проблем
18.50 Ландшафтный дизайн
19.30 21.55 В саду у Марты
20.00 Мир цветов
20.25 Плантатор
20.55 Маленькая ферма
21.35 Лучки-пучки
22.30 Домашний дизайн
23.55 Моя домашняя оранжерея

МУЗ
7.00 03.45 Муз-ТВ хит
8.55 М/ф
10.05 Наше
10.55 Big love чарт
11.55 V_prokate
12.25 Земфира: 10 главных достижений девочки-скандал
12.55 00.25 00.55 10 самых
13.20 Х/ф «Займемся любовью»
15.10 Русский чарт
16.05 25 самых стильных
17.00 Скорая модная помощь
17.25 03.20 Pro-обзор
17.55 Популярная правда
18.25 Фактор А
20.35 22.30 Топ-модель по-русски
01.25 Т/с «Тайный дневник девушки по вызову»
02.20 Sexy час

AXN SCI-FI
6.30 13.25 18.20 19.05 Т/с «Города подземелья»
7.15 7.40 11.30 11.45 16.25 16.50 Т/с «Охотники за привидениями»
8.00 8.40 9.25 14.10 14.50 15.40 Т/с «Звездный крейсер «Галактика»
10.15 20.40 Т/с «Черная лагуна»
12.30 Т/с «Вильмонт»
12.30 13.00 Т/с «Блич»
17.05 Т/с «Страшно интересно»
17.40 21.50 01.50 Т/с «Сверхъестественное»
19.50 00.50 Т/с «Фактор страха»
22.30 Т/с «Столпы земли»
23.15 00.05 Т/с «Мерлин»

Детский мир
8.00 12.00 16.00 Х/ф «Капля в море»
9.05 13.05 17.05 19.20 М/с
10.00 14.00 20.00 М/ф «Остров сокровищ»
10.50 14.50 М/ф «Стойкий оловянный солдатик», «Три медведя», «Чудеса среди бела дня», «Все наоборот», «Жирафа и очки»
18.00 Х/ф «Пока бьют часы»
21.00 М/ф «Гадкий утенок», «Бабочка», «Алло! Вас слышу!»

Disney Channel
8.00 Умелец Мэнни
8.25 Мои друзья Тигруля и Винни
8.50 Спецагент Осо
9.15 Маленькие Эйнштейны
9.20 Перекресток в джунглях
10.00 Клуб Микки Мауса
10.25 Лило и Стич
10.50 16.00 16.30 00.30 03.50 06.45 Финес и Ферб
11.15 18.00 18.30 02.35 05.30 Все тип-топ, или Жизнь Зака и Коди
11.40 17.00 17.30 02.10 05.05 Волшебники из Вэйверли Плэйс
12.05 Дайте Санни шанс
12.30 19.00 19.30 Ханна Монтана
12.55 Настоящий Арон Стоун
13.20 22.45 Два короля
13.45 20.00 20.30 23.15 Держись, Чарли!
14.10 Папохищение
21.00 Няня
23.40 Jonas
00.05 Сорвиголова Кик Бутовски
00.55 04.40 07.35 Кид VS Кэт
01.20 Новая школа императора
01.45 03.25 06.20 На замену
03.00 05.55 Монстер Бастер Клаб
04.15 07.10 Jimmy Cool

ТНТ 20.00
«Перевозчик-3», боевик (Франция, 2008)

После своих последних приключений в Майами, Фрэнк Мартин решил поменять работу «перевозчика» на спокойную и уединенную жизнь во французской Ривьере. Но его планам не суждено было сбыться, когда к нему обратился бывший солдат из отряда «Дельта» Йонас Джонсон. Он рассказал, что по заказу корпорации «Ecosorg», занимающейся переработкой и утилизацией отходов, похищена Валентина, дочь украинского министра по охране окружающей среды Леонида Фазилева, чтобы путем вымогательства получить официальное разрешение для утилизации ядовитых отходов в Украине. Теперь задача героя — доставить Валентину через Европу в Одессу. Чтобы обеспечить выполнение задания, Джонсон одевает Фрэнку и Валентине электронные браслеты, которые могут взорваться, если их обладатели удаляются на 20 метров от автомобиля. Выполняя это задание, главному герою придется столкнуться с новыми опасностями, которые связаны не только с его заказом...

«Культура» 22.40
«Бал», мелодрама (Франция-Италия-Алжир, 1983)

Все действие происходит в одном и том же парижском танцевальном зале на протяжении почти 50 лет. События французской истории с 30-х до 80-х годов, смена мод и привычек показаны исключительно языком музыки, танца, пластики и мимики. Ни одной реплики в фильме нет.

В исторических эпизодах нашли отражение победа Народного фронта и борьба с фашистским движением во Франции, оккупация и освобождение Парижа во время второй мировой войны, колониальные войны 50-х гг., студенческие волнения 60-х, смена мод в музыке, одежде, стиле поведения. Часть персонажей — сквозные, от эпизода к эпизоду эволюционируют их характеры и взаимоотношения; другие появляются только в одном эпизоде; третьи — как бы «вечные», нестареющие типажи (например, симпатичная, но очень застенчивая близорукая женщина, с которой никто не танцует).

магазин «Ритуальный»
- большой выбор ритуальных принадлежностей по любой ценовой категории;
- изготовление фото на эмали и портретов на камне;
- изготовление и установка памятников из гранита, мрамора и мраморной крошки;
- изготовление и установка металлических оград;
- заключение договоров по уходу за местом захоронения.
- оптовая торговля венками и корзинами (ерш, елка)
ГИБКАЯ СИСТЕМА СКИДОК.
Часы работы: с 8 до 18 час. без перерывов и выходных.
* ул. Красноармейская, 62.
* кладбище «Центральное», корпус АБК и «Мемориал».
Тел.: 42-15-22, 46-88-42.
реклама

ситуация

Грустно и душно...

Коммунальные беды – отнюдь не лучший повод для знакомства с интересными людьми, но в нынешней журналистской практике, увы, это самый распространенный повод.

Как приятно было бы рассказать, что живет на улице Энтузиастов в доме №66 ветеран войны и труда Нина Петровна Новикова, которая, несмотря на 83-летний возраст и инвалидность, заботится о чистоте и красоте. По сию пору старушка моет лестницы и стены в подъезде, сажает цветы возле дома. На окружающих не жалуется, семью любит. Дочери и внуки, которых судьба забросила в Калининград и Волгоград, ежегодно навещают, звонят каждую неделю. Социальной помощью центра «Золотая осень» довольна. Да и многочисленные коммунальные неурядицы Нина Петровна прежде улаживала сама - настойчиво, но мирно, в пределах своего ЖЭУ. Никогда, говорит, не просила о помощи ни власти, ни газету. Что же так допекло человека?

Фото Николая АНТОНОВА.

* Нина Петровна у «немого» экрана.

Сначала - вентиляция, которая, очевидно, нарушена по всему каналу. Иначе чем объяснить, что после того, как сосед сверху установил вытяжку, квартиру Нины Петровны начали заполнять чад и смрад? То, что должно уходить вверх, оседает внизу. А официальная заявка на ремонт вентиляции от 14 марта, видно, осела в жилконторе. Единственное, что ей предложили – заклеить решетки. Теперь гарь не летит, но дышать нечем, и в ванной сырость. Окна выходят на одну сторону, и, чтобы проветрить помещение, приходится открывать еще и входную дверь. На ночь оставлять форточки распахнутыми одинокая пенсионерка опасается. К тому же, не дают спать рев и сигнализация машин.

А главное, что ввергло Нину Петровну в отчаяние, – внезапное отключение от телевидения. Апрельским днем в подъезд зашли мастера - подключали соседей к многоканальной связи. И одновременно, как это часто бывает, отрезали кабель старой коллективной антенны. То есть интересов четырех-пяти «старорежимных» телезрителей, которые довольствуются двумя-тремя телеканалами и не пожелали подписывать договоры с компанией, не учли.

Когда подобные сюрпризы переживали жители Ленинского района, у них была возможность восстановить связь, поскольку есть антенная служба и договоры с абонентами действуют. Ситуация на Вагонке такова, что коллективные антенны работали без специальных договоров, а значит, за их эксплуатацию должны были отвечать управляющие компании, предусматривая расходы на это из средств содержания жилья. Так или иначе, жителей вопросом альтернативы внедряемым кабельным сетям никто не озадачил. Хотя, как ни крути, отключение граждан от государственного (бесплатного!) телевещания – это нарушение их прав. Вот и специалист, которого вызвали к Нине Петровне, был весьма рассержен тем, что пенсионерка отказалась подключаться к кабельному ТВ, заявив, что антеннами не занимается. Разве не лукавство и не цинизм? Не занимаетесь - значит монтируйте свои сети для тех, кому они желанны, и не трогайте того, что до вас работало.

Нина Петровна, рассказывая о случившемся, разволновалась. И вспомнилось ей, кстати, как задела за больное одна расхожая фраза. В ответ на замечание какие-то «сынки» бросили ей: «За что боролись, на то и напоролись!» Боролись... С 1941 года они боролись за то, чтобы их отцы и братья могли сражаться на фронте и победить. И каторжный труд 14-летних девчонок на лесозаготовках можно приравнять к битве. Из колхоза женщин и подростков отвозили в лес, в бараки. Вставали на работу в пять утра, к ночи валились замертво. Нине Петровне придавали духа слова из фронтовых писем брата, героя войны Николая Смагина: «Нина, давайте больше леса!» Еще они готовили продовольствие для фронта – сушили овощи. Сами голодали. Помнится, как ходили за много километров в госпиталь, чтобы менять у пленных немцев молоко на хлеб. Трудилась Нина Новикова много, всю жизнь – на хлебозаводе, потом в обществе слепых. Она – инвалид по зрению, была второй группы, а первую имеет после ДТП - «напоролась». И тоже крепко: в 1997-м на остановке у Салдинского тракта ее сбила машина – свидетели утверждали, что милицейская. Немудрено, что виновных не нашли. Тяжелейшие травмы у 70-летней женщины заживали полтора года, сломанные кости срослись криво. Однако и это испытание не исчерпало запаса стойкости и оптимизма.

И что интересно, от нас с вами не требуется равновеликих жертв и усилий, чтобы прекратить испытывать на прочность таких вот стариков. Они не требуют слишком многого. Иногда, выполняя заказ, достаточно просто помнить, что они ЕЩЕ ЖИВУТ. И можно подумать, прежде чем бросаться в них походя поговорками - слова больно ранят. И эти раны тоже саднят, особенно, когда в доме душно и грустно. Нельзя узнать новости, следить за политикой, полувидеть – полуслышать любимые передачи и фильмы. Все майские праздники ветеран войны Нина Новикова была лишена даже этой малости.

Ирина ДЯГИЛЬ.

афиша

Сегодня тагильчан ждет «Яблонька»

В драматическом театре 13, 14, 15 и 18 мая состоится премьера комедии Р. Куни «Клинический случай». 15 мая, в 12.00, юные зрители увидят музыкальную сказку «Золушка». 17 мая на «другой сцене» запланирован спектакль «Весь мир – одна большая коммуналка».

В муниципальном молодежном театре 13 мая смотрите спектакль «Пока я дышу...» (история Коко Шанель). 14 мая зрителей ждет комедия «Деньги. Деньги? Деньги!» 15 мая юным тагильчанам покажут сказку «День рождения кота Леопольда».

В театре кукол 14 мая, в 11.00 и 13.00, зрители увидят спектакль «Три веселых Пятачка», а 15 мая, в это же время, - «Маша и медведь».

В кинотеатре «Красногвардеец» смотрите фильмы «Воды слонам», «Форсаж-5», «Тор», «Шурши лапками».

В кинотеатре «Россия» зрителей ждут фильмы «Форсаж-5», «Тор», «Утомленные солнцем-2. Цитадель», «Хана. Совершенное оружие», «Пастырь».

В камерном зале кинотеатра «Современник» 12 мая, в 18.30, пройдет городской фестиваль семейных музыкальных ансамблей «Яблонька».

В городском историческом архиве работает выставка «Дружба на все времена», посвященная городам-побратимам Нижнего Тагила. Вход бесплатный.

В центральной городской библиотеке, в читальном зале, открылась выставка, посвященная 105-летию газеты «Тагильский рабочий».

В центральной детско-юношеской библиотеке работает выставка детского творчества «Космические фантазии».

В музее изобразительных искусств смотрите выставку Эдгара Дега «В пространстве полусвета». Здесь же открылся Международный проект, посвященный всем солдатам второй мировой войны «Солдаты. Soldaten. Soldiers».

В выставочных залах на Уральской, 4 работает 44-я городская выставка детского художественного творчества «В опрокинутой воде».

В историко-краеведческом музее смотрите выставки «До полной Победы в едином строю» и «Ступени к Космосу».

В выставочных залах музея-заповедника работают выставки «Строчки Зингера», «Праздник детства» (посвященная 25-летию детской студии «Колорит»), «След на Земле» (работы учащихся детской художественной школы Новоуральска), «Конфета тагильской мечты», «Архитектура глазами молодых-2». Открыта новая экспозиция, посвященная городам-побратимам Нижнего Тагила, в зале Дружбы.

В музее природы и охраны окружающей среды зрителей ждет выставка «Мамонт возвращается».

В музее быта и ремесел смотрите выставку «Русский самовар».

В мемориально-литературном музее А.П. Бондина представлена выставка «Птицы Урала».

На спортивных аренах

12-13 мая в бассейне НПК «Уралвагонзавод» - **открытое первенство города по плаванию.**

В пятницу, 13 мая, на площади у ДК «Юбилейный» пройдет **турнир по стритболу среди школьных команд, посвященный памяти Ф.В. Фурса**. Начало и торжественное открытие соревнований в 11.00.

В этот же день стартует **этап Кубка России по шахматам** среди команд учреждений высшего профессионального образования. Турнир будет проходить в шахматно-шашечном центре и продлится до 17 мая. Торжественное открытие 13 мая, в 14.30.

В выходные в Доме спорта «Уралец» состоится **всероссийский юношеский турнир по греко-римской борьбе, посвященный памяти почетного гражданина города Александра Лопатина.** Честь Нижнего Тагила будут защищать воспитанники СДЮШОР №3. Начало в 10.00.

В субботу, 14 мая, на автодроме клуба автомотоспорта «Лидер» (ул. Балакинская, 61) пройдет **открытое первенство города по мотокроссу на мотоциклах с колясками, посвященное Дню Победы**. Торжественное открытие в 13.00.

В этот же день в СОК «Металлург-Форум» - **международный турнир по карате,** торжественное открытие в 14.00.

14 мая на искусственном поле стадиона «Юность» проведет **первый домашний матч чемпионата области по футболу «Регион-66»**. Соперник – прошлогодний чемпион «Динур» из Первоуральска. Начало в 17.00. В первом туре наша команда в гостях играла со «Сменой» из Екатеринбурга, встреча завершилась вничью 1:1, гол забил Егор Кочетков. В турнире принимают участие 12 коллективов.

В воскресенье в парке им. А.П. Бондина тагильчане получат возможность познакомиться с увлекательным видом спорта - **спортивным ориентированием**. Здесь пройдут всероссийские соревнования «Российский азимут». В 10.00 на старт выйдут школьники, в 11.30 – церемония открытия, в 12.00 – массовый и VIP-забеги, затем будут состязаться юные и взрослые спортсмены. Награждение в 14.00.

15 и 16 мая **«Уралочка-НТМК»** в серии за бронзовые медали чемпионата страны принимает краснодарское «Динамо». Матчи пройдут в СОК «Металлург-Форум», в 18.00.

17 мая – очередной тур **чемпионата России по футболу в третьей лиге.** «Уралец-НТ» на стадионе «Юность» встречается с дублем «Иртыша» из Омска. Начало в 18.00.

День Победы

Почтили память погибших

Накануне Дня Победы Старатель традиционно вспоминал воинов, ушедших на фронт с Уральского полигона. 57 из них не вернулись с поля боя. Их имена запечатлены на памятнике, воздвигнутом на Старателе в 1975 году в честь 30-летия Победы.

Успешно трудились работники полигона и в тылу. Подчиняясь единому порыву: «Все для фронта, все для Победы!», рабочие-стахановцы показывали образцы самоотверженного труда. Только за годы войны на полигоне во время испытаний проведено почти 500 тысяч выстрелов. Для других предприятий было собрано более 1 миллиона боеприпасов.

После эвакуации на Уральский полигон Софринского полигона началось испытание снарядов для реактивных систем залпового огня, так называемых «катюш».

С приветственным словом на митинге выступили генеральный директор предприятия, почетный гражданин города Валерий Руденко, глава администрации Ленинского района Константин Захаров.

Всех собравшихся поздравили ветеран Вооруженных сил Иван Анисимович Ильиных и труженица тыла Анна Петровна Бабайлова.

После митинга в столовой поселка состоялся прием ветеранов генеральным директором Валерием Руденко.

Елена ГЕНЕРАЛОВА, пресс-секретарь института испытания металлов.

фестивали

Танцуют тинейджеры

В ГДДЮТ прошел финал XIX областного фестиваля молодежной клубной культуры «Тинейджер-Лидер».

По словам организатора, президента Свердловской областной общественной организации «Ассоциация учащейся молодежи» Андрея Широкова, в Нижнем Тагиле фестиваль проводится уже в пятый раз. Сюда легко добраться из любого уголка Свердловской области. Коллектив ГДДЮТ всегда принимает гостей очень радушно. Ребят поселили в лагере «Уральский огонек», где проводились мастер-классы по современным танцевальным направлениям.

- В преддверии фестиваля дети устроили большую дискуссию на интернет-форумах, где обсудили, каким, на их взгляд, должен быть «Тинейджер-Лидер», – рассказал Андрей Широков. – Организаторы учли самые дельные предложения. К примеру, добавили дополнительный день, чтобы участники смогли лучше познакомиться друг с другом, а фестиваль проходил в более спокойном ритме.

Фото автора.

* Команда Born To Dance.

В течение двух дней команды представили свою «визитку», показали синхронный танец и участвовали в конкурсах-импровизациях. На третий день состоялся заключительный гала-концерт, куда вошли лучшие номера. Жюри состояло из представителей разных городов - хореографы, стилисты, специалисты по молодежным субкультурам. По мнению организаторов, в этом году все прошло без сучка и задоринки.

Гран-при завоевала красноуральская команда Born To Dance. Жюри пояснило, что ребята на протяжении всего конкурса оставались верны своему стилю, за что и заслужили награду. Тагильская команда Danger победила в номинации «Лучший синхронный танец».

Владимир ПАХОМЕНКО.

ваше здоровье

Привитый – непривитый. В чем разница?

Более 30 горожан уже пострадало от клещей. Медики не сомневаются – нас ждет непростой сезон. Численность вредоносных насекомых стремительно растет.

В подобной ситуации, отказываясь от противоклещевой прививки, человек ставит под угрозу не только свое здоровье, но и самочувствие близких.

В Нижнем Тагиле регистрировался случай, когда клещ был обнаружен у двухлетнего ребенка, которого не вывозили в лес. И никто из его родных в то время не отдыхал на природе. Кровопийца попал в дом с верхней одеждой.

Как происходит нападение? Клещ, как правило, цепляется к одежде, пробирается к коже и присасывается. При этом насекомое выделяет вещество, похожее на цемент, которое крепко скрепляет его с жертвой.

Рано или поздно клещ себя обнаружит. Но опасность заключается в том, что вирус энцефалита или лайм-боррелиоза попадает от инфицированного «вампира» в кровь жертвы в первые минуты контакта.

Если поставлена прививка, ваш организм сможет сопротивляться и лечение пройдет успешнее. Прививка от клещевого энцефалита (как и любая другая) нужна для того, чтобы обучить иммунную систему определять вирус и бороться с ним. В процессе вакцинации появляются антитела (иммуноглобулины), в случае встречи их с вирусом они его уничтожат.

Многие считают: я привит от клеща, значит теперь они мне совсем не страшны! Нет! Прививок от клещей не существует! Существует лишь прививка от клещевого энцефалита, она способна защитить человека не менее чем в 95% случаев, но лишь от клещевого энцефалита, а не от всех болезней, переносимых клещами. Поэтому не стоит пренебрегать элементарными правилами профилактики и лишний раз подвергать себя опасности их укусов.

Запомните правила выхода в лес, на садовый участок:

• надевайте плотно прилегающую к телу одежду, так, чтобы клещ не смог пробраться сквозь нее;

• избегайте в лесу влажных, тенистых, мест с сухими кустарниками и травой;

• пользуйтесь репеллентами (отпугивающими средствами);

• каждые два часа проводите само- и взаимоосмотры. Детей необходимо осматривать чаще.

Вакцинироваться против клещевого энцефалита можно круглый год, но планировать вакцинацию нужно таким образом, чтобы с момента второй прививки прошло не менее двух недель до возможной встречи с клещом.

Елена НИКОНОВА, врачебно-физкультурный диспансер.

Взрывная обида

В канун Дня Победы в дежурную часть УВД по телефону «02» поступил сигнал от неизвестного. Звонивший представился «террористом» и пообещал взорвать одну из школ города. Какую именно, дежурному выяснить не удалось, говорящий замешкался, потом рассмеялся и отключился.

Спустя несколько часов правоохранителям удалось выяснить, с какого номера был сделан звонок в дежурную часть. Еще некоторое время понадобилось для установления личности обладателя сим-карты. В итоге им оказался 14-летний подросток, воспитанник коррекционной школы, который последние три года состоит на учете в инспекции по делам несовершеннолетних за совсем недетские правонарушения.

Полицейским он пояснил, что накануне прогуливался вместе с 13-летним приятелем, заняться было нечем, вот и решили пошалить. Шутники отпущены под подписку о невыезде, а по факту случившегося возбуждено уголовное дело по статье 207 Уголовного кодекса РФ - «Заведомо ложное сообщение об акте терроризма».

На следующее утро дежурному пришлось принять очередной звонок о заложенном взрывном устройстве, на этот раз звонивший пообещал взорвать здание по улице Гвардейской, где располагались судебные приставы Тагилстроевского района. На вопрос правоохранителя: «Почему вы хотите это сделать?» - минер кратко ответил: «Потому что я им плачу 800 рублей» и положил трубку.

На место выехали группа немедленного реагирования, специалисты ОМОНа, взрывотехники, кинолог с собакой. После эвакуации здание и прилегающая территория были осмотрены, однако взрывное устройство обнаружено не было.

Позже удалось выяснить личность лжетеррориста. Им оказался мужчина 1975 года рождения, проживающий по улице Металлургов, нигде не работающий. Он действительно должен был выплатить судебным приставам штраф в сумме 800 рублей, поскольку в свое время на него был составлен протокол об административном правонарушении и наложен штраф. Последний факт «минер» считал категорически несправедливым и решил приставам отомстить.

Кстати, в декабре прошлого года этот же человек «заминировал» магазин, в тот раз он был обижен на продавцов. Тогда тоже было возбуждено уголовное дело по статье 207 УК РФ, его расследование еще не завершено. Дело в том, что мужчина прошел психиатрическую экспертизу и был признан ограниченно вменяемым. Уголовное дело по этой же статье было возбуждено и на этот раз.

Ольга КУЛАЕВА.

Пассажиры погибли

Трагически закончилось столкновение двух автомобилей, которое произошло 7 мая, около половины шестого часа вечера, на 2-м километре южного въезда, в районе развилки за селом Николо-Павловским.

«Тойота Камри», которой управлял 35-летний житель Невьянска, врезалась в «Хенде Акцент» с 43-летним водителем за рулем. Удар был такой силы, что сидевшие в «Акценте» 37-летняя женщина и двухлетний ребенок погибли на месте. Еще двое сидевших в этой же машине, водитель и 15-летняя девушка, госпитализированы с многочисленными переломами. Водитель «Тойоты» и его пассажир, 5-летний мальчик, тоже доставлены в больницу. Трагедия произошла, считают сотрудники госавтоинспекции, из-за превышения скорости одним водителем и нарушения очередности проезда другим.

Все участники ДТП были пристегнуты ремнями безопасности, дети перевозились в детских креслах. Однако ребенок погиб, сильно ударившись виском о корпус автомобиля. Сотрудники ГИБДД советуют всем, кто перевозит детей в детских удерживающих устройствах, во избежание подобных ситуаций закреплять детские кресла посередине заднего сиденья.

Еще одна серьезная авария произошла в воскресенье, 8 мая, на подъездной дороге к поселку Леневка. В начале первого часа дня «Жигули» 12-й модели, за рулем которых находился 32-летний житель Нижнего Тагила, на 119-м км столкнулся с автомобилем «Ауди», которым управлял 50-летний житель Екатеринбурга. Пассажирка «Жигулей», женщина 1976 г.р., получила смертельную травму, водителю повезло больше: он отделался сотрясением мозга и переломом ребер. В иномарке также пострадала пассажирка – врачи обнаружили у нее перелом ребер и ушибы, но от госпитализации 50-летняя женщина отказалась.

По предварительным данным, авария произошла по причине непредоставления преимущества в движении.

В девятом часу сидевшая за рулем БМВ 24-летняя девушка не сумела избежать столкновения с мотороллером «Тактик», которым управлял 19-летний молодой человек. Их «встреча» произошла у дома №56 по улице Горошникова. Водитель мотороллера получил сотрясение мозга и несколько ссадин, но после оказания медицинской помощи был отпущен домой. Причиной дорожно-транспортного происшествия, по предварительным данным ГИБДД, стало нарушение правил очередности проезда.

На следующий день под колеса мопеда, которым управлял 14-летний подросток, в селе Николо-Павловском у дома №15 по улице Ленина, попал 6-летний ребенок. Мальчик шел вдоль обочины дороги в попутном направлении. Он получил ушиб брови и после оказания медицинской помощи был доставлен домой.

Елена БЕССОНОВА.

Нашли на берегу реки...

Страшную находку обнаружили подростки на берегу реки Тагил. Это произошло в 300 метрах от дома №74а по улице Красноармейской в Ленинском районе.

Тело новорожденного ребенка женского пола было завернуто в покрывало. По предварительным данным, девочка пролежала на берегу реки около двух недель. По данному факту следственным отделом по Ленинскому району города Нижний Тагил Следственного управления Следственного комитета при прокуратуре по Свердловской области проводится доследственная проверка. Назначено судебное медицинское исследование тела погибшего ребенка с целью более точного определения давности и причины смерти. Принимаются меры к опросу очевидцев происшествия и установления родственников погибшей.

Напомним, что это уже не первая страшная находка. 30 апреля на территории кладбища «Фотеево» также были обнаружены фрагменты тела неопознанного ребенка. Пол ребенка по ним установить было невозможно. По данным судебно-медицинского эксперта, давность обнаруженных останков - осень 2010 года.

Ольга КУЛАЕВА.

Павел Федулев приговорен к 20 годам строгого режима

Свердловский областной суд вчера приговорил Павла Федулева к 20 годам лишения свободы в колонии строгого режима, передает корреспондент агентства ЕАН из зала заседаний.

Напомним, 28 апреля 2009 года Павлу Федулеву было предъявлено обвинение в совершении преступлений, предусмотренных частью 4 статьи 17 и пунктом «а» статьи 102 УК РСФСР, частью 4 статьи 159, частью 3 статьи 33 и пунктами «а», «ж», «з» части 2 статьи 105 УК РФ.

Павел Федулев обвинялся в организации умышленного убийства 9 мая 1995 года из корыстных побуждений президента АОЗТ «Корпорация Е.В.А.» Андрея Якушева, с которым Федулев занимался совместной деятельностью по скупке акций АО «Екатеринбургский мясокомбинат», в мошенничестве, направленном на приобретение путем обмана прав на недвижимое имущество ОАО «Уральский завод бытовой техники» и имущество ОАО «КомпаньонПром», совершенное в период с марта 2005 года по 30 декабря 2005 года организованной группой в особо крупном размере.

Также он обвинялся в организации убийств Ю.С.Мелехина и Т.Н.Лебедевой, совершенных 27 декабря 2005 года и 2 января 2006 года соответственно, по найму, группой лиц по предварительному сговору.

ЕАН.

На суд надейся, но и сам не плошай

Сегодня на рынке жилищно-коммунальных услуг новые управляющие компании появляются, образно говоря, как грибы в лесу после теплого дождя. С одной стороны, эта неплохая тенденция свидетельствует о конкуренции в данной сфере. Но с другой, есть немало примеров, показывающих, что далеко не все УК при выполнении своей главной задачи по управлению жилфондом ставят во главу угла законные методы работы.

Вот какую историю мы узнали от старшей одного из домов по улице Дружинина З. Борисовой: «С 1 февраля 2011 года наш дом заключил договор на управление с УК, которая уже несколько лет известна на рынке жилищно-коммунальных услуг и имеет хорошую репутацию. В это же время к нам в дом пришла еще одна компания - «Строительные технологии» и инициировала сбор подписей собственников за то, чтобы перейти на управление и обслуживание к ней.

В результате началась смута: жильцы не понимали, что происходит и с какой из двух УК мы юридически связаны договорными отношениями. Очень важно, что этот вопрос недавно был рассмотрен на совещании при главе города. Естественно, не случайно, ведь, судя по публикации в «ТР», подготовленной по материалам совещания, в подобном, спорном, положении оказался не только наш дом. Дело серьезно осложнено еще и тем, что за февраль, март и апрель собственники дома получили двойные квитанции на оплату жилищно-коммунальных услуг – от двух управляющих компаний.

Кому платить? Куда платить? Мы не знаем, как разрешать эти головоломки. Есть собственники, которые перевели средства «Строительным технологиям», а теперь не знают, как возвратить свои деньги.

Разве такое положение можно считать нормальным? Дом сотрудничал с определенной УК, так зачем же в его жизнь бесцеремонно вторглась другая и начала переманивать собственников на свою сторону, вводя их в заблуждение? Ведь доходит до инцидентов, которые были бы обычным явлением в каком-нибудь детском садике: наша «родная» УК уже несколько раз прикрепляла к дому табличку со своими координатами, которая ночью таинственным образом исчезала со стены.

Мы устали от такого безобразия, не понимаем, почему некоторые фирмы пытаются использовать доверчивость и неосведомленность собственников в своих интересах».

Жилищный кодекс действует на территории всей Российской Федерации уже шестой год. И исходя из его положений, граждане должны знать, что УК, с которой собственники дома заключили договор, обязана обеспечивать дом не только аварийным обслуживанием, но и текущими жилищными услугами (уборка, вывоз мусора, очистка дворов, озеленение и т. д.), а также поставлять коммунальные ресурсы. В сфере ЖКХ, как и в любой другой, все подчиняется определенным законам, поэтому управляющие компании должны действовать только легитимными методами. И, в первую очередь, это касается их взаимоотношений с ресурсоснабжающими организациями: если УК является исполнителем коммунальных услуг, то у нее в обязательном порядке должен быть договор с ресурсниками. Она несет перед ними бремя определенных обязательств. И если такого договора у фирмы нет, а счета жителям на оплату ресурсов она предъявляет, это нарушение. Ведь деньги собственников, поступившие на ее счет, она не может передать ресурсоснабжающим организациям. Последние даже не вправе получить с нее эти деньги, потому что они обязаны доказать, на каком основании поставили их себе в доход. Но тогда возникает вопрос: «Как и на каком основании не имеющая таких договоров УК распоряжается этими средствами?»

В апреле на совещании, посвященном этой проблеме, глава города Валентина Исаева задала компании «Строительные технологии» несколько принципиальных вопросов, которые, к сожалению, остались риторическими: «Почему, если у вас нет договорных отношений с поставщиками тепла, воды, электроэнергии, вы считаете позволительным взимать с жильцов за эти услуги деньги, но не передаете их ресурсникам по назначению, а аккумулируете на своих счетах?», «Почему вы «садите» город, не перечисляя в бюджет средства на ремонты и содержание муниципального жилья?» Так что, если компания «Строительные технологии», как следует из рассказа старшей дома, действительно допускает профессиональную непорядочность, то собственникам стоит задуматься, стоит ли доверять ей свое общедомовое имущество, свой комфорт и деньги?

Вывод напрашивается сам собой: собственников-потребителей жилищно-коммунальных услуг просто-напросто обманывают. Могут пострадать честные плательщики, которые аккуратно и своевременно внесли свои деньги согласно платежному извещению, даже не подозревая о подвохе. Ведь ресурсоснабжающие предприятия, не получившие нужных сумм, могут понизить давление в системе отопления, ограничить подачу горячей воды на верхние этажи и т. д.

Во-вторых, страдает весь город, наше муниципальное образование, потому что растут его долги перед Уралсевергазом. И, в-третьих, получается, что ущемлена репутация управляющей компании, с которой у дома имеется законный договор. Обслуживая дом, она не имеет возможности рассчитаться с ресурсниками. Уважающая себя УК, взяв дом на управление, прежде всего, заключает договоры с собственниками, а буквально на следующий же день – на основании этих документов - обращается к ресурсоснабжающим организациям.

Что же необходимо учитывать собственникам многоквартирных домов, чтобы не попасть впросак? Часто на месте обанкротившейся УК возникает две, а то и больше новых. В действительности же меняются лишь их названия, а руководители, штаты, жилфонд, а главное - методы остаются прежними.

Конечно, здесь бессмысленно вести речь об истинной конкуренции - за повышение качества обслуживания, за улучшение жизни собственников в многоквартирных домах, за помощь жильцам в экономии ресурсов и денег. На поверку у подобных фирм-однодневок часто не оказывается ни юридической, ни материальной, ни производственной базы. Но они умудряются вносить неразбериху в жизнь целого дома, предъявляя

жителям счета за тепло и горячую воду, хотя не имеют на то правовых оснований. Эти фирмы забывают о том, что мало прийти на дом и просто пообещать ему золотые горы. Надо еще и делами подкреплять свои обещания, нести за них ответственность. Что касается снятия табличек со стен домов, спиливания замков с общедомовых помещений (а такие факты редакции тоже известны), то вообще непонятно, зачем на это идут нечистоплотные фирмы. Ведь, если они заинтересованы оберегать дом, имущество собственников, то было бы логично навесить хотя бы новые замки взамен прежних, чтобы исключить «мародерство».

Так какова же схема действий собственников в том случае, если вдруг квартиры в их доме обходит некая «инициативная группа», предлагающая подписывать «протоколы» собрания по смене УК? Сотрудники солидных и дорожащих своей репутацией УК имеют удостоверения, которые готовы при необходимости предъявить. Представителям вашей «родной» УК, договор с которой у вас давно заключен, не нужны ни ваши паспортные данные, ни документы о праве собственности на квартиру, потому что в этой УК вся эта информация уже есть. А раскрывать сведения о себе незнакомым людям вы не обязаны. И даже если с опросными листами по квартирам ходят знакомые вам собственники-соседи, нужно обязательно поинтересоваться, по какой причине и кому они согласились оказать эту услугу. Чтобы не стать жертвами мошенников, не нужно ничего подписывать, а лучше сразу обратиться в свою УК.

Выход, конечно, есть – искать справедливости в суде. Да, суд разберется. Но ведь для этого потребуется время. Да и нередко судебные тяжбы продолжаются слишком долго. Вот почему для начала каждый собственник должен уяснить хотя бы одно: какая УК обслуживает его дом. А уж потом, рассуждая логически, спросить, кому вдруг и отчего стало надо безотлагательно сменить УК?

Точку в подобных историях вправе поставить суд. Добросовестная УК, которой мешают работать, нанося ущерб ее имиджу, может обратиться в федеральную антимонопольную службу, а собственники - в прокуратуру.

Но следует иметь в виду, что лучше предотвратить неприятность, чем после доказывать свою правоту в судебных инстанциях, ввязавшись в долговременную тяжбу.

Ана ЛИ.

Свидетельство ассоциации управляющих и собственников жилья Свердловской области №43/2010 от 28.06.2010 г. *РЕКЛАМА.*

баскетбол

Таких достижений еще не было!

Фото Сергея КАЗАНЦЕВА.

* Баскетболистки «Тагильчанки» (слева направо) Анна Вострикова, Ольга Гаврилова, Полина Кузнецова, Людмила Тымкова...

На минувшей неделе глава города Валентина Исаева провела торжественный прием баскетболисток команды «Тагильчанка», завоевавшей на Финале четырех в Ставрополе серебряные медали Высшей лиги чемпионата России.

Буквально накануне из Волгограда, с финала первенства России по баскетболу среди девушек 1995 г. р., вернулась сборная команда «Старый соболь», которую тренирует Екатерина Мягкова. В финале участвовали посланцы 13 регионов – это Тверь, Красноярск, Северная Осетия, Набережные Челны, Новосибирск, Пенза, Санкт-Петербург, Самара, Вологда, Волгоград, Владимир, Тюмень, наконец, Свердловская область, которую представлял Нижний Тагил. Наши девушки сумели дойти до полуфинала, где на последних секундах уступили 4 очка команде Вологды, но в матче за «бронзу» все-таки вырвали победу у более опытной команды Санкт-Петербурга.

Таких достижений в женском баскетболе у нас еще не было, и вместе с «Тагильчанкой» молодые баскетболистки также присутствовали на приеме, как и мужская команда «Старый соболь». В Высшей лиге чемпионата России она заняла нынче 11-е место среди 18 команд, представлявших зачастую областные и краевые центры.

*...и их ближайший резерв из команды «Старый соболь-95».

Участники встречи отмечали, что баскетбол - это недорогой и доступный вид спорта, ставку на него делать выгодно во всех отношениях.

- Славу нашему городу создают не только промышленные предприятия, но и спортсмены, – подчеркнула мэр. – Баскетбол занял особое место в жизни Нижнего Тагила. Давайте продвигать спорт. Давайте вместе укреплять положительный имидж нашего города.

Призеры чемпионатов страны получили из рук Валентины Исаевой специальные дипломы и памятные подарки.

Владимир МАРКЕВИЧ.

от четверга до четверга

Жизнь как она есть

Татьяна Степановна ЧЕРНОУСОВА, ветеран труда:

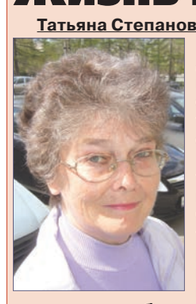

– Замечательно прибрали город к Дню Победы, особенно в центре Нижнего Тагила, – чистейшие улицы. Однако если ехать с Вагонки на трамвае, вдоль трамвайных путей как были залежи мусора, так никуда и не делись.

Я 27 лет проработала экономистом в техотделе УВЗ. В былые годы завод был настоящей опорой нашего города. Сейчас я не очень вникаю в жизнь предприятия, но на днях слушала по телевидению речь президента Дмитрия Медведева, который говорил об отсутствии в стране Гособоронзаказа. Все это тормозит производство бронетехники. В 2009 году Медведев уже поднимал вопрос поддержания оборонной промышленности, теперь же, поскольку за два года ничего не изменилось, он принял решение наказать виновных. Считаю это правильной мерой.

Виктор Петрович ВЕЛИЖАНИН, заместитель начальника городского совета ДОСААФ, заместитель начальника по организационно-массовой работе ОУСО РОСТО:

– Каждый год бываю на параде, посвященном Дню Победы. На мой взгляд, в этом году он прошел скромнее, чем в прошлом. Колонна демонстрантов на этот раз шествовала по сокращенному пути, который заканчивался сразу за Театральной площадью, не доходя даже до улицы Вязовской.

Я с 1968 года занимаюсь подготовкой участников военно-патриотической игры «Зарница», являюсь главным судьей наших городских состязаний. Сейчас готовим два клуба из школ №64 и 68 для участия в областном этапе игры, который пройдет с 13 по 15 мая в Екатеринбурге. Ребята испытывают себя в стрельбе, беге, надевании противогаза, плавании и многом другом. Все это прошел и я в свое время, сам участвовал в «Зарницах».

Ольга Антоновна КОНТОРЕНКО, рабочая по уборке города:

– Моя территория – участок проспекта Ленина между перекрестком на проспекте Мира и драмтеатром. Мусора приходится убирать очень много. Сорят в основном сами жильцы окрестных домов, выбрасывая отходы из окон, кидая их по углам, разбрасывая рядом с урнами окурки.

На демонстрации 9 Мая бываю каждый год, мне нравится наблюдать легкоатлетическую эстафету. Мои дети тоже интересуются спортом. Дочь Ольга раньше участвовала в городских состязаниях по баскетболу, приуроченных к Дню Победы, сын Антон занимался легкой атлетикой.

После массового торжества мне пришлось рано утром выйти на работу и убирать бутылки, многочисленные осколки стеклотары.

Елена ОСИПОВА.

Фото автора.

Раз томат, два томат...

«Как бороться с вытягиванием рассады? Пока высаживать не рискуем – уральская погода может еще преподнести сюрпризы в виде заморозков».

(Светлана КУЗЬМИНА, сад «Черемушки»)

Во саду ли, в огороде

Ведущая рубрики Елена БЕССОНОВА
Телефон: 41-49-88

Наш постоянный консультант Галина Васильевна Семячкова советует: можно зачеренковать растения, срезав стебли и укоренив их в бутылках с водой. Это притормозит их рост и значительно уменьшит высоту растений, а ко времени высадки в грунт у них появится новая мощная корневая система.

Растение разрезают на две части таким образом, чтобы на оставшейся в горшке части было не менее 3-5 листочков, а из верхних двух листочков пускают два пасынка. Срезанную верхушку надо поставить в воду. Через 8-10 дней появятся корешки, и тогда их высаживают в горшочек с землей.

Елена БЕССОНОВА.

автостоп

Час парковки - 500 рублей

Стоимость муниципальной парковки в центре Москвы составит 300-500 рублей в час. Об этом в интервью газете «Известия» рассказал префект Центрального административного округа (ЦАО) Сергей Байдаков.

При этом у водителей останется выбор: оставлять свою машину в историческом центре города, заплатив за это приличную сумму, либо воспользоваться услугами перехватывающих парковок на окраинах Москвы. Стоянка на них будет бесплатной, отметил Байдаков. По словам префекта ЦАО, в настоящее время Мосархитектура готовит проект по строительству подземных парковок под площадями Сахарова, Лубянской, Театральной, Пушкинской, Тверская Застава, а также под Бульварным кольцом.

62-я легкоатлетическая эстафета на призы газеты «Тагильский рабочий»

Фото Николая АНТОНОВА.

* Передача эстафеты.

Видели Савинову!

* Главный редактор газеты «Тагильский рабочий» Сергей Лошкин награждает чемпионку мира Марию Савинову.

Традиционная эстафета на призы газеты «Тагильский рабочий» дала старт летнему сезону в Нижнем Тагиле. Во всех четырех забегах, на радость зрителям, борьба за награды продолжалась до последних метров дистанции.

Победителями в своих подгруппах стали сборные гимназии №18, техникума промышленных технологий и транспорта, педагогического колледжа №2, НТГСПА, ДЮСШ «Юпитер» и общественной организации «Спутник».

«Спутник», как и в прошлые годы, порадовал болельщиков участием «звезд» российской легкой атлетики. Самая яркая из них – чемпионка Европы и мира-2010 Мария Савинова. Эстафетные забеги в Екатеринбурге и Нижнем Тагиле для именитой спортсменки – первые летние соревнования после сбора в Киргизии. По словам Марии, они не мешают готовиться к официальным турнирам. 9 июня Савинова выступит на этапе «Бриллиантовой лиги», самой престижной международной серии. Чемпионат России состоится в конце июля, а еще через месяц в Южной Корее пройдет чемпионат мира.

Татьяна ШАРЫГИНА.

Для ветеранов, жителей Лебяжки...

Вкусный обед и подарки, детский концерт и радость общения. И все это - с глубокой благодарностью фронтовикам и труженикам тыла, живущим в микрорайоне. Большой и теплый праздник для них в честь Дня Победы организовали управляющая компания «Ермак» и предприятие «Автэп».

* Среди гостей праздника - Владимир Сергеевич Кобыльский. Два года и два месяца защищал осажденный Ленинград, а после прорыва блокады воевал в Прибалтике, Белоруссии, Украине, дошел до Берлина. Фронтовику уже 87, он почетный ветеран НТМК, выйдя на пенсию, семь лет работал в домоуправлении на Лебяжке.

В четверг у входа в столовую «Автэп» дорогих гостей встречали ученики кадетской школы - при параде и с цветами. В зале звенели струны мандолин и голоса юных артистов. Столы накрыты на 80 персон. Именно столько участников и ветеранов Великой Отечественной живет сегодня в домах, которые обслуживает компания «Ермак».

Накануне сотрудники «Ермака» и старшие домов лично поздравили каждого ветерана. В подарочных пакетах - все для праздничного чаепития. Пожилые люди, растроганные вниманием, вспоминали о военных тяготах и лишениях. От историй этих - к горлу ком и слезы у самих членов инициативной группы. Многие герои праздника уже нечасто покидают квартиры, и путешествия по городу для них затруднительны. Другое дело - встреча, организованная в родном микрорайоне, в уютном месте. К тому же, столовая «Автэп» давно славится радушием и добротой хозяйки. Директор столовой Ольга Ивановна Теплова помогает пожилым людям и детям и не зря отмечена в числе лучших благотворителей на уровне области. Не случайно родился союз с УК «Ермак» - компанией, которая и в своей профессиональной деятельности проявляет заботу о ветеранах, особенно одиноких. (Действуют 10-процентная скидка и рассрочка на все платные услуги, включая установку приборов учета, а также компания помогает участникам войны в ремонте квартир).

* Дорогих гостей радовали выступления участников художественной самодеятельности школы №71.

Неизменные участники концертов – педагоги и ученики школы №71 и кадетской школы Кирпичного поселка. Их выступления отличаются и задором и искренностью, ведь все они живут по соседству, а многие из ребят приходятся правнуками солдатам и труженикам Победы.

Инициатор благотворительного мероприятия - директор управляющей компании «Ермак» Фаина Никитина уверена, что майские встречи ветеранов должны стать традицией. Ведь и в прошлом году юбилей Победы здесь отмечали так же дружно и силами тех же партнеров.

**УК «Ермак»
ул. Ермака, 61,
тел.: 48-20-77**

Лицензия №894976 от 30.07.2007 г. выданная Федеральным агентством по строительству и ЖКХ.
РЕКЛАМА.

знай наших!

Призеры «Золотого цилиндра»

В Екатеринбурге состоялся первый фестиваль эстрадного искусства «Золотой цилиндр», организованный министерством культуры и туризма Свердловской области и Уральским государственным театром эстрады.

Его призерами стали тагильская вокальная группа «Некст-Академия» и директор конкурса «Золотой петушок» Борис Молочков.

Более ста номинантов из Екатеринбурга, Перми, Ишима, Кушвы, Нижнего Тагила боролись за победу в 16 номинациях: «Вокалист», «Артист балета», «Хореограф», «Музыкант», «Оркестр», «Шоу-программа», «Мюзикл», «Конферансье»... Тагильчане победили в номинациях «Вокальная шоу-группа» и «Эстрадный продюсер».

Жюри само выбирало участников «Золотого цилиндра», поэтому большинство артистов представляли Екатеринбург. Но в следующем году каждый желающий сможет заявить о себе на областном фестивале.

Людмила ПОГОДИНА.

проверено на кухне

Ешьте рыбу чаще!

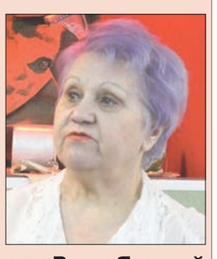

И пользу, и истинное удовольствие от рыбных блюд сможет получить лишь тот, кто может вкусно их приготовить.

Рыба тушеная, сушеная, вареная, жареная имеет, конечно, своих почитателей. Но запеченная обычно нравится всем любителям рыбы, потому что этот способ приготовления не только помогает сохранить ее сочность, но и усиливает остальные вкусовые качества. Подборочку из нескольких рецептов отличного кулинара Веры Яшиной сегодня открывает...

...запеченная семга (форель)

На квадратик из фольги положить порционный кусок рыбы, предварительно посоленный и поперченный. Сверху на него – кружочек лимона, свежую зелень укропа и петрушки и кусочек сливочного масла. Закрыть фольгу конвертом.

Духовку сначала разогреть, а затем выпекать рыбу в течение 20 минут. Подавать с гранатовым соусом (есть в продаже).

* * *

Чтобы горбуша для пирога стала сочнее, на ночь ее нужно залить рафинированным подсолнечным маслом, а потом вылить его на отварной рис, разложив дополнительно кусочки сливочного масла.

Салат по-лапландски

Мелко нарезать отварную курицу (300 г), отварные или консервированные грибы (100 г) и два соленых огурца. Две луковицы нарезать кольцами и обжарить до золотистого цвета, сыр (100 г) натереть на крупной терке, измельчить три вареных яйца. Все смешать, добавить кедровые орехи (50 г), посолить, заправить майонезом, украсить зеленью.

Манные оладьи с яблоками

В миску влить стакан кефира, всыпать манную крупу (4 ст. л.), сахар по вкусу и оставить на 10-20 минут. Добавить два яйца, 3/4 стакана муки, два яблока, нарезанных соломкой, соль, соду. Выпекать как обычные оладьи.

Нина СЕДОВА.

Фото Сергея КАЗАНЦЕВА.

Вопрос-ответ

Вопросы присылайте в редакцию в письменном виде с пометкой «Вопрос-ответ» или звоните по редакционным телефонам, указанным на этой странице

Проще купить, чем изготовить

«Строю загородный дом и хочу самостоятельно изготовить на веранде тандыр. Можно ли в торговых предприятиях нашего города найти материалы для такой керамической печи?»

(В. КРИМАРЕВ)

По мнению работников магазина «Адмирал», без специальных навыков не так-то легко освоить кладку тандыра (керамическая печь). Поэтому они советуют приобрести его, а не изготавливать своими руками, что, к слову, обходится значительно дороже.

В этом магазине покупателям предлагается и другая удобная в обращении утварь для приготовления пищи на открытом воздухе, которая может также украсить загородный дом, беседку, веранду. Это мангалы, шампуры, грили, казаны, печи барбекю, вертикальные шашлычницы, тандыры и т.д.

анекдоты

- Добрый день, уважаемые радиослушатели, с вами передача «Забытые имена» и у нас в эфире известные исполнители прошлых лет: Яак Йоала, Тынис Мяги и Анне Вески. И первый вопрос гостям студии: «Кто из вас кто?»

* * *

В Англии у Робин Гуда был братец - Робин Бэд. Он грабил бедных и раздавал деньги богатым. И так они гоняли баблo по кругу, поэтому в Англии сейчас один из самых высоких уровней жизни.

* * *

Вовочка пошел в армию, чтобы закосить от института.

* * *

- Какие зубы растут последними?
- Золотые.

* * *

- А как ты познакомился с женой?
- Да так... случай. Винить некого.

Мир спорта

Президент Федерации хоккея России (ФХР) Владислав Третьяк заявил в интервью газете «Советский спорт», что сборной России в матче 1/4 финала чемпионата мира с Канадой нужно активно играть в пас. Также, по словам Третьяка, россиянам нужны дисциплина и хорошее катание.

Президент ФХР подчеркнул, что канадцы выполняют много бросков по воротам. Как отметил Третьяк, будущий соперник россиян «лупит со всех точек». По словам главы ФХР, российским хоккеистам в игре с Канадой потребуется быстро принимать решения. Третьяк подчеркнул, что с канадцами не нужно «задираться». Глава ФХР сказал, что в последнем матче группового этапа с Финляндией (2:3) ему не понравилось, что никто из россиян не ложится под шайбу. Что касается вратаря сборной России Константина Барулина, то он, по словам Третьяка, «много выручал», но расстроился из-за поражения по буллитам.

Сборная России сыграет с Канадой 12 мая. Матч начнется в 22:15 (мск) и будет транслироваться на «Первом канале».

* * *

Помощник главного тренера сборной России по хоккею Вячеслава Быкова Игорь Захаркин заявил, что лидеры национальной команды слишком сильно уважают друг друга. Об этом сообщает сайт издания «Советский спорт».

По словам Захаркина, вместо того, чтобы выводить на ударную позицию партнеров по команде, хоккеистам надо «играть проще» и сразу же бросать по воротам.

Тренер подчеркнул, что его беспокоит реализация игроками голевых моментов. Захаркин отметил, что во время атаки лидеры сборной России «тормозят на синей линии и ищут партнера». Помощник Быкова добавил, что россиянам нужно «увеличивать агрессию – втыкаться, сразу идти на пятачок, в обыгрыш, бросать». Быков, которого цитирует официальный сайт Федерации хоккея России (ФХР), сказал, что в этом матче хоккеистам сборной России для победы потребуется «по-спортивному умирать на льду».

* * *

Статистика встреч сборных России и Канады на чемпионатах и кубках мира:
Россия - Канада 6:4 (групповой этап ЧМ 1992 г. в Чехословакии)
Россия - Канада 1:3 (групповой этап ЧМ 1993 г. в Германии)
Россия - Канада 7:4 (полуфинал ЧМ 1993 г. в Германии)
Россия - Канада 1:3 (групповой этап ЧМ 1994 г. в Италии)
Россия - Канада 5:4 (групповой этап ЧМ 1995 г. в Швеции)
Россия - Канада 3:5 (КМ 1996 г. в Канаде)
Россия - Канада 6:4 (групповой этап ЧМ 1996 г. в Австрии)
Россия - Канада 2:3 (буллиты, полуфинал ЧМ 1996 г. в Австрии)
Россия - Канада 1:3 (финальная группа ЧМ 1997 г. в Финляндии)
Россия - Канада 1:5 (групповой этап ЧМ 2001 г. в Германии)
Россия - Канада 2:5 (групповой этап ЧМ 2003 г. в Финляндии)
Россия - Канада 1:3 (КМ 2004 г. в Канаде)
Россия - Канада 3:4 (полуфинал ЧМ 2005 г. в Австрии)
Россия - Канада 5:4 (овертайм финала ЧМ 2008 г. в Канаде)
Россия - Канада 2:1 (финал ЧМ 2009 г. в Швейцарии)
Россия - Канада 5:2 (четвертьфинал ЧМ 2010 г. в Германии)

На Олимпийских играх более удачливыми были россияне, выигравшие две встречи из трех.
Встречи сборных России и Канады на Олимпийских играх:
Россия - Канада 3:1 (финал ОИ 1992 г. в Альбервилле)
Россия - Канада 2:0 (четвертьфинал ОИ 2006 г. в Турине)
Россия - Канада 3:7 (четвертьфинал ОИ 2010 г. в Ванкувере)

Лента.Ру.

В этот день...

12 мая
Всемирный день медицинской сестры
1570 В России основано Донское казачество.
1944 Советская Армия завершает освобождение Крыма от немецко-фашистских захватчиков.
1949 СССР устанавливает блокаду Западного Берлина.
1998 Президент России Борис Ельцин впервые выступил в *Internet* и ответил на вопросы, поступившие со всех концов мира.

Родились:
1823 Александр Островский, русский драматург.
1839 Николай Пржевальский, русский исследователь Центральной Азии, путешественник.
1862 Николай Лихачев, выдающийся русский историк.
1912 Ефим Копелян, актер Большого драматического театра, снимался во многих фильмах.
1931 Леонид Дербенев, поэт-песенник.
1949 Юрий Куклачев, клоун-кошатник.
1961 Юрий Гальцев, артист.
1972 Елена Корикова, актриса.

Погода

12 мая. Восход Солнца 5.43. Заход 22.10. Долгота дня 16.27. 10-й лунный день.

13 мая. Восход Солнца 5.41. Заход 22.12. Долгота дня 16.31. 11-й лунный день.

Сегодня, по прогнозу синоптиков, температура воздуха днем составит +5...+7 градусов, малооблачно, без осадков. Атмосферное давление 741 мм рт.ст. Ветер западный, 4 метра в секунду.

Завтра днем +6...+8 градусов, облачно, без осадков. Атмосферное давление 740 мм рт. ст. Ветер северо-западный, 5 метров в секунду.

Сегодня - небольшие геомагнитные возмущения, завтра – слабая геомагнитная буря.

ТАГИЛЬСКИЙ РАБОЧИЙ
УЧРЕДИТЕЛИ:
администрация города Нижний Тагил (ул. Пархоменко, 1а),
МУ «Нижнетагильская информационная компания «Тагил-пресс» (пр. Ленина, 11)
Газета зарегистрировна управлением Федеральной службы по надзору за соблюдением законодательства в сфере массовых коммуникаций и охране культурного наследия по УРФО
Регистрация свидетельство ПИ № ФС11-1302
ИЗДАТЕЛЬ:
МУ «Нижнетагильская информационная компания «Тагил-пресс», 622001, г. Нижний Тагил, пр. Ленина, 11.

Директор-главный редактор С.Л. ЛОШКИН Тел.: 41-49-57
Для справок по редакции Тел.: 41-49-85
Редколлегия:
В.И. МАРКЕВИЧ, зам. директора - ответственный секретарь Тел.: 41-50-08
А.Е. ГОЛУБЧИКОВА, зав. общественно-политическим отделом Тел.: 41-49-56
О.В. КУЛАЕВА, зав. отделом информации Тел.: 41-49-88
Р.С. СВАХИНА, зав. отделом социального развития (вопросы образования, здравоохранения, культуры, соцзащиты и опеки) Тел.: 41-51-61
Н.М. СЕДОВА, зав. отделом городского хозяйства (вопросы коммунального хозяйства, экологии, транспорта, связи) Тел.: 41-49-59, 41-50-18
В.В. ЯГУШКИН, зав. отделом экономики Тел.: 41-50-23
Дежурный по номеру - О.В. КУЛАЕВА

Подписка на газету - с любого месяца.
Подписной индекс-53833

Адрес редакции: 622001, Нижний Тагил, пр. Ленина, 11.
Электронная почта: post@tagilka.ru
Сайт: www.tagilka.ru
Отдел рекламы (тел./факс): (8-3435) 41-50-10, 41-50-09
отдел распространения: 41-49-62

Номер набран и сверстан в компьютерном центре МУ "Нижнетагильская информационная компания "Тагил-пресс"
Зав. компьютерным центром - С.А. Иноземцев, serg@tagilka.ru
Отпечатано в ГУП СО «Нижнетагильская типография».
Тел.: 41-49-74. 622001, г. Нижний Тагил, ул. Газетная, 81
Время подписания в печать по графику - 19.30. Фактически - 18.30.

• При перепечатке ссылка на газету обязательна • Ответственность за публикуемые объявления несут рекламодатели • Рекламируемые товары и услуги подлежат сертификации и лицензированию • Материалы со словом «*РЕКЛАМА*» публикуются на коммерческой основе (на правах рекламы) • Мнения авторов не всегда совпадают с мнением редакции

Заказ 1616
Объем 6 п.л.
Тираж 15200